

Supremo declara Sérgio Moro suspeito nos processos de Lula

O STF considerou que o ex-juiz Sergio Moro é suspeito em relação aos processos contra o ex-presidente Lula. No julgamento de ontem, o ministro Kassio Nunes votou em defesa de Moro, deixando o placar 3 a 2 a favor do ex-juiz. Porém, a ministra Cármen Lúcia alterou o seu voto proferido em 2018. A Segunda Turma do STF entendeu que Moro não tinha imparcialidade suficiente para analisar processos contra Lula. [Política 10](#)

HESÍODO GOÊS / ESP. DP FOTO



SAÚDE

Estado abre 18 leitos de UTI por dia

Pernambuco tem 1.409 vagas de UTI, mas óbitos pela Covid-19 bateram novo recorde. [Vida Urbana 20](#)

DISTANCIAMENTO

Transporte público terá novas regras

O embarque nos terminais fica restrito a até 20% da capacidade total dos veículos. [Vida Urbana 21](#)

EM PAULISTA

Vacina e esperança para idoso de 115 anos

[Vida Urbana 18](#)

PESQUISA

PÁSCOA COM PREÇOS QUE VARIAM ATÉ 275% NO RECIFE

[Economia 12](#)

AUXÍLIO

AME É APROVADO NA CÂMARA POR UNANIMIDADE

[Política 6](#)

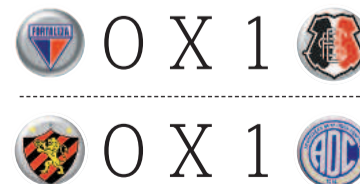

Santa derruba Fortaleza e renasce na Copa do Nordeste. Já o Sport voltou a perder e afundou de vez no torneio. [Esportes 23 e 24](#)

— ATENDIMENTO —
DIGITAL

TODA A LINHA
CAOA CHERY

TAXA **0%**
ENTRADA + **24X SEM JUROS** OU
PLANO 100% CAOA CHERY COM **RECOMPRA GARANTIDA**

FALE COM A GENTE:
0800-777 5448

OU CONHEÇA NOSSAS OFERTAS EM [D21MOTORS.COM.BR/OFFERTAS](#)

OFICINAS ABERTAS

VEJA NAS PÁGINAS 2, 3, 5, 7, 9 E 11.

CAOA CHERY
QUALIDADE, TECNOLOGIA E DESIGN



assinaturas:
(81) 3320 2020 (capital)
0800 2818822 (interior)



fotografe o QR code ao lado e acesse a página do site para fazer a sua assinatura do Diário

Nas redes

YouTube [diariodepernambucotv](#)
Facebook [Diario de Pernambuco](#)

Twitter [@DiarioPE](#)
Instagram [@diariodepernambuco](#)

Anuncie no **classilider 3419 9000**
[classilider@diariodepernambuco.com.br](#)
[editais@diariodepernambuco.com.br](#)
[depto.comercial@diariodepernambuco.com.br](#)



TIGGO 8

A OITAVA MARAVILHA DO MUNDO.



COMPARTIMENTO REFRIGERADO

FARÓIS FULL LED

O PRIMEIRO SUV DE **7 LUGARES** FABRICADO NO BRASIL



OFICINAS

ATENDIMENTO

DIGITAL

TEST DRIVE A DOMICÍLIO

AGENDE: D21MOTORS.COM.BR

TAXA **0%** ENTRADA **+** **24 X SEM JUROS**

OU



ENTRADA **+** PARCELAS DE R\$ **1.897,57** **+** SALDO FINAL

COM **RECOMPRA GARANTIDA**

1. TIGGO 8, cor sólida, ano/modelo 2021/2022 por R\$ 175.620,00 à vista. 2. TAXA 0% - Entrada de 85% (R\$ 149.277,00), saldo em 24 parcelas mensais de R\$ 1.227,00 com simulação de taxa de 0% a.m. e 0% a.a. Tarifa de Cadastro de R\$ 2.300,00 (incluída na parcela), valor total financiado de R\$ 178.725,00 (Banco qualquer momento sem prévio aviso em função de mudanças do mercado. As promoções constantes deste anúncio não são cumulativas entre si nem com nenhuma outra promoção que vier a ser veiculada no mesmo período. Promoções válidas até 31/03/2021 ou enquanto durarem os estoques. Válidos para veículos promocional base 50% nos três primeiros meses e 100% a partir da quarta parcela. As três primeiras parcelas do crédito neste plano são reduzidas e se atualizarão na quarta parcela ou contemplação por lance, o que ocorrer primeiro, considerando a amortização do lance pago. Sujeito a alteração sem prévio aviso.

GO 3

ANO/MODELO
2022

LANÇAMENTO

PAINEL VIRTUAL
12,3"
LCD COM
TECNOLOGIA
DE MÁXIMA
DEFINIÇÃO TFT



CÂMBIO
JOYSTICK
ELETRÔNICO



MOTOR
187 cv
Turbo
GOI



MULTIMÍDIA
TOUCHSCREEN
COM TELA DE
10,25"



**DETECTOR
DE PONTO CEGO**

AVISO SONORO
NO PAINEL E NO
RETROVISOR
DE MANOBRA PERIGOSA



889 L
PORTA-MALAS
COM ESPAÇO
MAIOR DO QUE
QUALQUER
PICK-UP



1.930 L
COM REBATIMENTO
DOS BANCOS



ABERTURA POR
APROXIMAÇÃO,
OU A DISTÂNCIA
NA CHAVE



RODAS
ARO 18"

ABERTAS

AVALIAÇÃO DO SEU
SEMINOVO
ACESSE: CAOASEMINOVOS.COM.BR

FALE COM A GENTE:

0800-777 5448

OU CONHEÇA NOSSAS OFERTAS
EM D21MOTORS.COM.BR/OFERTAS

CAOA LOCADORA
— CONHEÇA E USE —
MÚLTIPLAS OPÇÕES E FACILIDADES
www.caoalocadora.com.br

CAOA CONSÓRCIOS CRÉDITOS AUTOMOTIVOS
COM PARCELAS A PARTIR DE:
R\$ 335,93*
0800 333 9745
www.caoaconsorcios.com.br

CAOA CHERY
QUALIDADE, TECNOLOGIA E DESIGN



CONSULTE
CONDIÇÕES

Financiária Alfa S.A. 3. CLIENTE 100% CADA CHERY - Para mais detalhes, acesse www.caoachery.com.br/recompraocaoachery. Condição exclusiva para a Rede de Concessionárias D21 Motors. Consulte demais modelos, cores, itens e versões nas concessionárias autorizadas. As condições podem ser alteradas a faturados da montadora para Yellow Mountain Distribuidora de Veículos Ltda. até 31/03/2021. Mais informações: www.d21motors.com.br/ofertas. (*) Parcela atribuída ao produto consórcio referente ao plano promocional limitado AUTO nos prazos de 62, 72 e 82 meses, sem seguro, base 100%, referindo-se à ação opção de parcela sem seguro. Para mais informações, acesse o site www.caoaconsorcios.com.br ou consulte um vendedor.

No trânsito, dê sentido à vida.



Rosemary Souto Maior de Almeida *

opiniao.pe@diariodepernambuco.com.br

A criança e o adolescente como sujeitos de direitos humanos

A criança no mundo foi durante muito tempo objeto da cultura e do poder do adulto. Crianças e jovens morriam e simplesmente eram substituídos por outros na cadeia hereditária. Não era incomum famílias contratarem pessoas para cuidar desses seres, que na visão antiga eram seres de segunda categoria. Não vale a pena nem pontuar o que acontecia com as crianças do sexo feminino. Um mundo de horrores era vivenciado por essas ternas e sublimes crianças. Assim como as mulheres alijadas de direitos, vivem sob o ímpeto de sua própria sorte.

Alguns poucos estudiosos irresignados com esse tratamento, como é o caso de Ariès (1978) e outros, tais como, (Piloti, Rizzini, 1995), e Del Priori, (2013) e outros. Eles estudaram os avanços para o desenvolvimento da infância, que recebeu um forte aliado em 1959, com a Declaração dos Direitos da Criança capitaneada pela ONU e, como pacto de intenções, proporcionou um avanço considerável nessa área, na Europa

e nos Estados Unidos, quando surgiram os primeiros Diplomas Legais de proteção infanto-juvenil. Mas mesmo muitos países signatários desse pacto, continuavam com atrocidades, que perduram até hoje: casamentos de crianças com adultos de quarenta anos de idade. A Convenção Interamericana de Proteção aos Direitos das Crianças somente veio a tona em 1989, o que atrasou muitos países em acompanhar os Princípios de Proteção tais como: o superior interesse da criança, o respeito à dignidade sexual e o direito de ser ouvida (FURNIS, 1993).

Na verdade, no Brasil, um dos ícones desta matéria, professora Maria Amélia Azevedo, através de suas lições, compromisso e obras publicadas, como responsável pelo Laboratório da Criança (LACRI-USP), dedicou toda sua docência a dar curso de especialização no Brasil inteiro. Nós e outros colegas do MPPE tivemos a oportunidade de não aceitar mais os maus-tratos, como uma das bandeiras dela. No contexto intra-

familiar é o maior cenário de horrores para crianças vítimas e testemunhas de inúmeros crimes hediondos, inclusive o homicídio, e, mais recentemente o feminicídio (consumado e tentado). Uma das primeiras obras em 6ª edição é obrigatório citar: *Infância e Violência Doméstica: fronteiras do conhecimento*, (1993).

A Constituição Federal de 1988 traz em seu bojo princípios e mecanismos para garantia dos direitos das crianças e adolescentes

A Constituição Federal de 05/10/1988 traz em seu bojo princípios e mecanismos para garantia dos direitos das crianças e dos adolescentes, estabelecendo como cláusulas pétreas a Proteção Integral e a Prioridade Absoluta (art. 227, CF). Por outro lado, a Lei n.º 8069/90, conhecida como Estatuto da Criança e do Adolescente, um eficaz meio

legal de proteger integralmente as vítimas crianças (de 0 a 11 anos, 11 meses e 29 dias) e os adolescentes de 12 anos a 17 anos, 11 meses e 29 dias). Distinção que não é encontrada em outros Ordenamentos Jurídicos.

A revelação dos fatos que fora vítima ou testemunha foi implantado no Brasil em 2003 por meio do juiz do Rio Grande do Sul Daltoé Cesar, que é identificado como Depoimento Sem Dano ou Acolhedor, como ficou conhecido aqui em Pernambuco; o certo é que a criança passou a ser sujeito de direitos e sua verbalização obtida com uma metodologia adequada e cercada de respeito e dignidade. Em pouco tempo o instituto foi acolhido pelas unidades da Federação, inclusive, onde Pernambuco se destaca pela criação de duas Varas Especializadas de crimes contra crianças e adolescentes. A iniciativa foi tão exitosa que o Brasil em 2017 teve o marco legal da escuta especial por meio da Lei 13.432/2017, que só entrou em vigência em 04/04/2018.

O dano físico, emocional e psicológico das crianças e adolescentes, que são vítimas de estupro de vulnerável contou com mais uma Lei conhecida como Joana Maranhão, Lei n.º 12.650, de 17/05/2012, que interrompe a prescrição e só conta ao completar 18 (dezoito) anos. Os aspectos inter e multidisciplinares são imprescindíveis. O que nós operadores jurídicos fazemos em relação ao tema? Os currículos das Faculdades de Direito no Brasil não contam com disciplina obrigatória nem eletiva. Na Itália, após a implantação do Código Vermelho de proteção às vítimas mulheres e crianças, foi exigido que todos os envolvidos desde o atendente de enfermagem ao Magistrado Judicial, todos sem exceção, estudem e façam no mínimo curso de especialização na área. Uma realidade muito distante no Brasil, ainda.

*** Promotora de Justiça do MPPE desde 1990 e na Capital desde 2012, Mestre em Direitos Humanos e Docente Aposentada da Faculdade de Direito da Universidade Federal da Paraíba**



Cláudio Sá Leitão *

opiniao.pe@diariodepernambuco.com.br

Taxação sobre atualização patrimonial

Desde 31.12.1995, os custos dos bens e direitos adquiridos por pessoas físicas, não vêm sendo corrigidos monetariamente para fins de apuração do ganho de capital na sua alienação. Isso significa dizer que, a Receita Federal do Brasil (RFB) passou a não autorizar a correção monetária dos bens e direitos adquiridos, a partir de 01.01.1996. Dentro dessa mesma linha, foi extinta, naquela época, para as pessoas jurídicas, a correção monetária das demonstrações financeiras, mais conhecida como correção monetária do balanço.

Atualmente se um contribuinte optar por atualizar a preço de mercado um determinado bem imóvel de sua propriedade, apresentado na Declaração de Imposto de Renda da Pessoa Física (DIRPF), esse acréscimo não pode ser utilizado para reduzir um eventual ganho de capital obtido na venda deste bem. Ou seja, pelas regras atuais, a valorização patrimonial não gera benefício de redução do imposto de renda (IR). Só no momento da venda, o contribuinte paga uma alíquota, que varia entre 15% a 22,5%, sobre a diferença

entre o valor do bem imóvel vendido e o seu custo de aquisição ou o preço de compra, o chamado lucro imobiliário.

Recentemente, o governo federal (GF), junto com a RFB, visando impulsionar a arrecadação, está planejando criar uma taxa sobre a valorização do preço dos bens imóveis, apresentados na DIRPF dos contribuintes pessoas físicas. Poderá ser criado algo parecido com um Regime de Atualização a Valor de Mercado de Bens Imóveis – REAIM, para atualização voluntária do valor dos custos dos bens imóveis, decla-

rados por valor inferior ao valor de mercado, conforme a legislação tributária em vigor.

No projeto do GF e da RFB, está prevista a atualização patrimonial (AP) do valor do custo de aquisição ou do preço de compra, apresentado no Formulário da Ficha de Bens e Direitos da DIRPF dos contribuintes. A ideia da proposta é de que essa AP teria a incidência do IR em alíquotas menores do que as vigentes, o que melhoraria o caixa do GF, em decorrência dessa antecipação tributária. Por sua vez, no momento da venda do bem, a tributação do ganho de capital seria reduzida pela dedução do IR, antecipado anteriormente.

O intuito do GF, com essa medida, é de amenizar as consequências econômicas e orçamentárias geradas em virtude da Covid-19, cobrando uma alíquota reduzida para atrair o contribuinte, a qual será calculada sobre um eventual benefício que o contribuinte venha obter. Portanto, é necessário o contribuinte fazer uma avaliação se compensa financeiramente atualizar patrimonialmente o bem imóvel, mesmo que disponha de recursos para antecipar a tributação do IR.

*** Conselheiro pelo IBGC e CEO da Sá Leitão Auditores e Consultores**

| <p>DIÁRIO de PERNAMBUCO Fundado em 1825 por Antonino José de Miranda Falcão</p> | <p>DIRETORIA</p> | | | <p>VENDA AVULSA</p> | | | <p>ASSINATURAS*</p> | | | | | | | | | | | | | | | | | | | | | | | | | | | | | | | |
|---|--|--|--|---|------------|--|----------------------------|--|----|----------|----------|----------|----|----------|----------|----------|----------------|----------|----------|----------|--|---------|--|----------------|---------------------------|--|--|-------|------------|--------------|-----------|------------|------------|--------------------------|--|--|-------|------------|
| | <p>Presidente Carlos Frederico A. Vital</p> | <p>Diretor Financeiro Cláudio Menezes da Trindade</p> | <p>Diretora de Redação Paula Losada</p> | <table border="1"> <tr> <th>Localidade</th> <th>SEGUNDA a SEXTA</th> <th>SUPER EDIÇÃO</th> <th>DOM COMPLEMENTO</th> </tr> <tr> <td>PE</td> <td>R\$ 3,00</td> <td>R\$ 5,00</td> <td>R\$ 2,00</td> </tr> <tr> <td>PB</td> <td>R\$ 3,00</td> <td>R\$ 5,00</td> <td>R\$ 2,00</td> </tr> <tr> <td>Outros estados</td> <td>R\$ 4,00</td> <td>R\$ 8,00</td> <td>R\$ 2,00</td> </tr> </table> | Localidade | SEGUNDA a SEXTA | SUPER EDIÇÃO | DOM COMPLEMENTO | PE | R\$ 3,00 | R\$ 5,00 | R\$ 2,00 | PB | R\$ 3,00 | R\$ 5,00 | R\$ 2,00 | Outros estados | R\$ 4,00 | R\$ 8,00 | R\$ 2,00 | <table border="1"> <tr> <th colspan="2">PE / PB</th> <th>Outros estados</th> </tr> <tr> <td colspan="3">segunda a domingo:</td> </tr> <tr> <td>anual</td> <td>R\$ 990,50</td> <td>R\$ 1.877,00</td> </tr> <tr> <td>semestral</td> <td>R\$ 495,25</td> <td>R\$ 938,50</td> </tr> <tr> <td colspan="3">sábado e domingo:</td> </tr> <tr> <td>anual</td> <td>R\$ 260,00</td> <td>R\$ 624,00</td> </tr> </table> | PE / PB | | Outros estados | segunda a domingo: | | | anual | R\$ 990,50 | R\$ 1.877,00 | semestral | R\$ 495,25 | R\$ 938,50 | sábado e domingo: | | | anual | R\$ 260,00 |
| Localidade | SEGUNDA a SEXTA | SUPER EDIÇÃO | DOM COMPLEMENTO | | | | | | | | | | | | | | | | | | | | | | | | | | | | | | | | | | | |
| PE | R\$ 3,00 | R\$ 5,00 | R\$ 2,00 | | | | | | | | | | | | | | | | | | | | | | | | | | | | | | | | | | | |
| PB | R\$ 3,00 | R\$ 5,00 | R\$ 2,00 | | | | | | | | | | | | | | | | | | | | | | | | | | | | | | | | | | | |
| Outros estados | R\$ 4,00 | R\$ 8,00 | R\$ 2,00 | | | | | | | | | | | | | | | | | | | | | | | | | | | | | | | | | | | |
| PE / PB | | Outros estados | | | | | | | | | | | | | | | | | | | | | | | | | | | | | | | | | | | | |
| segunda a domingo: | | | | | | | | | | | | | | | | | | | | | | | | | | | | | | | | | | | | | | |
| anual | R\$ 990,50 | R\$ 1.877,00 | | | | | | | | | | | | | | | | | | | | | | | | | | | | | | | | | | | | |
| semestral | R\$ 495,25 | R\$ 938,50 | | | | | | | | | | | | | | | | | | | | | | | | | | | | | | | | | | | | |
| sábado e domingo: | | | | | | | | | | | | | | | | | | | | | | | | | | | | | | | | | | | | | | |
| anual | R\$ 260,00 | R\$ 624,00 | | | | | | | | | | | | | | | | | | | | | | | | | | | | | | | | | | | | |
| <p>COMO ENTRAR EM CONTATO COM O DIÁRIO: Leitor: 81 2122 7500 assinante: 3320 2020 (capital) 0800-2818822 (interior) Depart. Comercial e Marketing: 81 21227888/7892</p> | | | | | | | | | | | | | | | | | | | | | | | | | | | | | | | | | | | | | | |
| | | | | | | <p>Baixe o nosso novo app: DP DIGITAL</p> | | <p>Disponível na Play Store e na App Store</p> | | | | | | | | | | | | | | | | | | | | | | | | | | | | | | |

TIGGO 5X 1.5 Turbo Flex 150 cv

ANO/MODELO
2022
LANÇAMENTO

7515



Freio Elétrico com **AUTO HOLD** +
Freios a Disco e Suspensão Independente
NAS 4 RODAS



Câmbio Automático
DUAL CLUTCH



Central Multimídia com
TELA TOUCHSCREEN 9"
FULL CONNECT



Teto Solar
PANORÂMICO
"Total Vision"

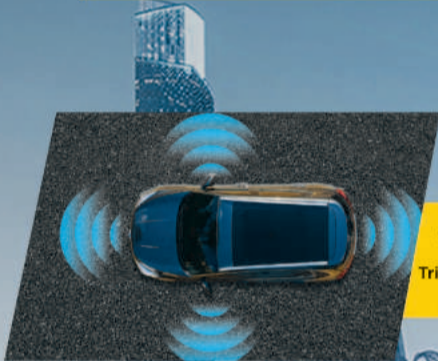

4 Câmeras
com Visão
Tridimensional
360°



No trânsito, dê sentido à vida.



ATENDIMENTO
DIGITAL

TEST DRIVE A
DOMICILIO
AGENDE: D21MOTORS.COM.BR

AValiação DO SEU
SEMINOVO
CAOASEMINOVOS.COM.BR

FALE COM A GENTE:
0800-777 5448

OU CONHEÇA NOSSAS OFERTAS
EM D21MOTORS.COM.BR/OBERTAS

OFICINAS ABERTAS

TAXA ENTRADA +
0% **24X** SEM JUROS

TABELA
FIPE OU
NO SEU USADO

PLANO
100%
CADA CHERY

ENTRADA + PARCELAS DE R\$ **1.284,63** + SALDO FINAL

COM
RECOMPRA GARANTIDA



CONSULTE CONDIÇÕES

CAOA LOCADORA
CONHEÇA E USE
MÚLTIPLAS OPÇÕES E FACILIDADES
www.caoalocadora.com.br

CAOA CONSÓRCIOS
CRÉDITOS AUTOMOTIVOS
COM PARCELAS A PARTIR DE:
R\$ 335,93*
0800 333 9745
www.caoaconsorcios.com.br



CAOA CHERY
QUALIDADE, TECNOLOGIA E DESIGN

1. TIGGO 5X 1.5 TXS, cor sólida, ano/modelo 2021/2022 por R\$ 117.390,00 à vista. 1.1. TAXA 0% - Entrada de 70% (R\$ 82.173,00), saldo em 24 parcelas mensais de R\$ 1.607,00 com simulação de taxa de 0% a.m. e 0% a.a. Tarifa de Cadastro de R\$ 2.300,00 (inclui a parcela), valor total financiado de R\$ 120.741,00 (Banco Financeira Alfa S.A.). 2. CLIENTE 100% CADA CHERY - Para mais detalhes, acesse www.caoachery.com.br/recompraocachery. 3. CAMPANHA TABELA FIPE - Válida para os modelos 0 km CAOACHERY PRONTA-ENTREGA - TIGGO 2 LOOK/ACT AT 2021 e 2022, TIGGO 7 TXS 2022, TIGGO 5X TXS 2022, ARRIZO 5 RXS 2021, ARRIZO 6 GSX 2021 (não é válido para veículos de lista/encomenda ou PCD) - se reunirem as seguintes condições, cumulativamente: 1º) Serão aceitos na troca no valor da Tabela Fipec os veículos que estiverem com o seu documento único de transferência - DUT - no nome do comprador do veículo 0 km ou em nome de parentes de 1º grau (pais, filhos e cônjuges), desde que comprovado o parentesco por meio de documentação oficial; 2º) Garantia de fábrica ativa; 3º) Registro de revisões realizadas dentro do prazo estipulado pela fabricante - Veículos de ano/modelo 2017 a 2020, com quilometragem limitada a 10.000 km por ano, sem registro de sinistro, queixa de roubo e furto e/ou avarias; 4º) Enquadramento do veículo nas condições acima por laudo de vistoria cautelar pericial, com aprovação do veículo, sem restrição, em empresa de vistoria indicada pela concessionária D21 Motors; 5º) Chave reserva em perfeitas condições de uso, Manual do Proprietário e certificado de garantia devidamente preenchido com as revisões realizadas dentro do prazo determinado pela fabricante nos termos do Manual do Proprietário; 6º) O veículo deve estar em perfeitas condições de uso, sem a necessidade de reparo e troca de peças. Campanha válida somente na troca dos modelos em estoque da concessionária. Consulte tabela dos modelos elegíveis em www.d21motors.com.br/ofertas. Nesta campanha não praticamos troca com troca. Condições de financiamento sujeitas a análise e aprovação de crédito e demais condições do produto vigentes na data da contratação. Essas condições não são válidas para venda direta, troca de veículos usados de frota, táxis, locadoras, leilões e seguradoras e veículos recuperados de seguradoras. Condição exclusiva para a Rede de Concessionárias D21 Motors. Consulte demais modelos, cores, itens e versões nas concessionárias autorizadas. As condições podem ser alteradas a qualquer momento sem prévio aviso em função de mudanças do mercado. As promoções constantes deste anúncio não são cumulativas entre si nem com nenhuma outra promoção que vier a ser veiculada no mesmo período. Promoções válidas até 31/03/2021 ou enquanto durarem os estoques. Válidas para veículos faturados da montadora para Yellow Mountain Distribuidora de Veículos Ltda. até 31/03/2021. Mais informações: www.d21motors.com.br/ofertas. (*) Parcela atribuída ao produto consórcio referente ao plano promocional limitado AUTO nos prazos de 62, 72 e 82 meses, sem seguro, base 100%, referindo-se à ação promocional base 50% nos três primeiros meses e 100% a partir da quarta parcela. As três primeiras parcelas do crédito neste plano são reduzidas e se atualizarão na quarta parcela ou contemplação por lance, o que ocorrer primeiro, considerando a amortização do lance pago. Sujeito a alteração sem prévio aviso, opção de parcela sem seguro. Para mais informações, acesse o site www.caoaconsorcios.com.br ou consulte um vendedor.



por Rhaldney Santos

Diário político

r.santos@diariodepernambuco.com.br

Parcial

O Supremo Tribunal Federal, por 3 votos (Gilmar Mendes, Ricardo Lewandowski e Cármen Lúcia) a 2 (Edson Fachin e Nunes Marques), decide que Sérgio Moro foi parcial nas condenações dos processos contra o ex-presidente Luiz Inácio Lula da Silva. Lula pode ser candidato e disputar a próxima eleição presidencial, a não ser que seja condenado em novo julgamento em segunda instância. Agora os processos só poderão ser refeitos na Justiça do Distrito Federal.

Contraste

Em entrevista a este colunista na Rádio Clube AM, o deputado federal Gonzaga Patriota (PSB) disse que o senador Fernando Bezerra Coelho (MDB) "pode se entender com o PSB" para se reeleger pela Frente Popular. O socialista pontuou que conhece "muito bem" o líder do governo Bolsonaro na Casa Alta e avaliou que o prefeito de Petrolina, Miguel Coelho (MDB), vai "esperar um pouco" para tocar uma possível candidatura ao governo do estado. Patriota ainda destacou a falta de unidade da oposição. "A gente está há muito tempo no poder, mas acredito que a gente ganhe (as eleições), exatamente, por não ter essa junção (da oposição)", afirmou o deputado, ressaltando que o PSB vai fazer tudo a seu alcance para retomar sua aliança com o PT e manter sua hegemonia em Pernambuco.

Água chegando

O deputado federal Eduardo da Fonte (PP) enviou ao presidente da República, Jair Bolsonaro, uma solicitação para que seja determinada a retomada do Programa Emergencial de Distribuição de Água Potável no Semiárido Brasileiro, em Pernambuco. "Enviamos 3 ofícios. Um à Presidência da República, outro ao Ministério do Desenvolvimento Regional, que

é responsável pelo programa, e também para o Ministério da Economia, que é quem libera os recursos. Recebemos da Presidência e do Ministério da Economia a sinalização positiva pela retomada do programa", informou o parlamentar.

Bem recebida

Os setores dos restaurantes, bares e hotéis receberam muito bem a decisão do prefeito João Campos (PSB) de adiar para outubro e novembro o vencimento do IPTU e ISS. São setores duramente atingidos pela pandemia.

Necessidade I

Foi aprovado na Câmara de Vereadores do Recife requerimento do vereador Paulo Muniz (Solidariedade) solicitando que os 10 mil trabalhadores do Sistema de Transporte Público de Passageiros da Região Metropolitana do Recife sejam incluídos no grupo prioritário de vacinação contra a Covid-19.

Necessidade II

O vereador Paulo Muniz (Solidariedade) também aprovou na Câmara do Recife requerimento para instalação de um banheiro na Pracinha de Boa Viagem. Além de atender a população e turistas em um dos pontos mais visitados do bairro, é necessidade básica para os muitos comerciantes do local.

A Câmara do Recife aprovou, ontem, por unanimidade, o Auxílio Municipal Emergencial do Recife (AME). Após aprovação na Casa de José Mariano, o projeto segue para a prefeitura do município e aguarda a aprovação do prefeito da cidade João Campos (PSB), que deve sancioná-lo ainda esta semana.

Para o presidente da Casa, Romerinho Jatobá (PSB), a rapidez da análise do projeto vai ajudar a salvar vidas. "Essa é a verdadeira função da política, conhecer as necessidades e atender a população, com um olhar especial para quem é mais vulnerável", comentou. Segundo Romerinho, a cidade vai investir R\$ 6,5 milhões no AME. "Recursos que vão ajudar na vida e no sustento das pessoas que mais precisam", postou em suas redes sociais.

Um dos responsáveis pela agilização da votação na Câmara, vereador Samuel Salazar (MDB) agradeceu aos colegas parlamentares que facilitaram a agilidade na votação do projeto: "Quero aqui agradecer todos os vereadores que entenderam a urgência para aprovação desta matéria". "O prefeito João Campos é um exemplo para o nosso país. Com muita sensibilidade criou esse auxílio emergencial que vai amenizar a fome de várias famílias da nossa cidade", destacou o vereador Chico Kiko (PP)

SOBRE O AME

O AME tem como objetivo ajudar as famílias do Recife em situação de vulnerabilidade social

SAÚDE

Marcelo Queiroga, enfim, toma posse

Em meio às críticas por conta do vácuo de liderança no Ministério da Saúde e da falta de planos eficazes no enfrentamento à Covid-19, o presidente Jair Bolsonaro deu posse ao cardiologista Marcelo Queiroga como novo ministro da Saúde. O evento de repasse do cargo ocorreu de forma fechada ontem e não constava na agenda oficial do chefe do Executivo. A nomeação deverá sair em edição extra do *Diário*

AME aprovado na Câmara por unanimidade

Projeto que prevê pagamento de auxílio para famílias em situação de vulnerabilidade social no Recife aguarda sanção do prefeito João Campos



Campos anunciou o auxílio há seis dias

DIVULGAÇÃO

e fora do programa Bolsa Família. Para receber o auxílio, a família precisa ser moradora de Recife, ter inscrição no Cadastro Único para programas sociais e ser inscrita no programa Bolsa Família. O valor do Auxílio Municipal será pago da seguinte forma: R\$ 150,00 para

as famílias com renda per capita de até R\$ 178, e de R\$ 50 para as famílias que são beneficiárias do programa federal e que possuam em sua composição familiar, crianças de 0 a 3 anos. O valor do auxílio será pago por família e será concedido em duas parcelas mensais.

rio Oficial da União (DOU).

Inicialmente, a expectativa era de que Queiroga tomasse posse amanhã, mas o prazo foi adiantado para que ele possa participar junto com o mandatário da reunião que ocorrerá hoje. Bolsonaro ligou para autoridades no intuito de criar um plano nacional de enfrentamento à pandemia e convidou autoridades dos Três Poderes para montar uma força-tarefa e, assim, evi-

tar a abertura de uma CPI para investigar as ações do governo federal no combate ao coronavírus. Queiroga é o quarto ministro a assumir o comando da pasta em meio à pandemia. Antes dele, passaram pelo ministério da Saúde Luiz Henrique Mandetta, Nelson Teich e o general Eduardo Pazuello, que deve assumir o Programa de Parcerias e Investimentos (PPI). (Ingrid Soares, do Correio Braziliense)

TIGGO 7

1.5 Turbo Flex 150 cv

ANO/MODELO
2022
LANÇAMENTO



Central Multimídia com
TELA TOUCHSCREEN 9"
FULL CONNECT



Freio Elétrico com
AUTO HOLD
Freios a Disco e Suspensão Independente
NAS 4 RODAS



Bancos do Motorista
e do Passageiro Dianteiro
AQUECIDOS



Teto Solar
ELÉTRICO
"Total Vision"



Câmbio Automático
DUAL CLUTCH



4 Câmeras
com Visão
Tridimensional
360°



Ar-Condicionado
DIGITAL
AUTOMÁTICO
com Saída para
o Banco Traseiro

No trânsito, dê sentido à vida.



CLIENTE 100% CAO A CHERY - Para mais detalhes acesse www.caoachery.com.br/recompracaoachery.

— ATENDIMENTO —
DIGITAL

**TEST DRIVE A
DOMICILIO**
AGENDE: D21MOTORS.COM.BR

**AVALIAÇÃO DO SEU
SEMINOVO**
CAOASEMINOVOS.COM.BR

FALE COM A GENTE:
0800-777 5448

OFICINAS ABERTAS

**OU CONHEÇA NOSSAS OFERTAS
EM D21MOTORS.COM.BR/OFERTAS**

**TAXA ENTRADA +
0% 24 X SEM JUROS**

OU **TABELA FIPE**
NO SEU USADO

OU **PLANO 100%
CADA CHERY**

**ENTRADA + PARCELAS
DE R\$ 1.419,95 + SALDO FINAL**

COM **RECOMPRA GARANTIDA**



CAOA LOCADORA
CONHEÇA E USE
MÚLTIPLAS OPÇÕES E FACILIDADES
www.caoalocadora.com.br

CAOA CONSÓRCIOS
CRÉDITOS AUTOMOTIVOS
COM PARCELAS A PARTIR DE:
R\$ 335,93*
0800 333 9745
www.caoaconsorcios.com.br



CAOA CHERY
QUALIDADE, TECNOLOGIA E DESIGN

1. TIGGO 7 1.5 TXS, cor sólida, ano/modelo 2021/2022 por R\$ 129.990,00 à vista. 1.1. TAXA 0% - Entrada de 70% (R\$ 90.993,00), saldo em 24 parcelas mensais de R\$ 1.769,00 com simulação de taxa de 0% a.m. e 0% a.a. Tarifa de Cadastro de R\$ 2.300,00 (incluída na parcela), valor total financiado de R\$ 133.449,00 (Banco Financeira Alfa S.A.). 2. CLIENTE 100% CAO A CHERY - Para mais detalhes, acesse www.caoachery.com.br/recompracaoachery. 3. CAMPANHA TABELA FIPE - Válida para os modelos 0 km CAO A CHERY PRONTA-ENTREGA - TIGGO 2 LOOK/ACT AT 2021 e 2022; TIGGO 7 TXS 2022; TIGGO 5X TXS 2022; ARRIZO 5 RXS 2021; ARRIZO 6 GSX 2021 (não é válido para veículos de lista/encomenda ou PCD) - se reunirem as seguintes condições, cumulativamente: 1º) Serão aceitos na troca no valor da Tabela Fipec os veículos que estiverem com o seu documento único de transferência - DUT - no nome do comprador do veículo 0 km ou em nome de parentes de 1º grau (pais, filhos e cônjuges), desde que comprovado o parentesco por meio de documentação oficial; 2º) Garantia de fábrica ativa; 3º) Registro de revisões realizadas dentro do prazo estipulado pela fabricante - Veículos de ano/modelo 2017 a 2020, com quilometragem limitada a 10.000 km por ano, sem registro de sinistro, queixa de roubo e furto e/ou avarias; 4º) Enquadramento do veículo nas condições acima por laudo de vistoria cautelar pericial, com aprovação do veículo, sem restrição, em empresa de vistoria indicada pela concessionária D21 Motors; 5º) Chave reserva em perfeitas condições de uso, Manual do Proprietário e certificado de garantia devidamente preenchido com as revisões realizadas dentro do prazo determinado pela fabricante nos termos do Manual do Proprietário; 6º) O veículo deve estar em perfeitas condições de uso, sem a necessidade de reparo e troca de peças. Campanha válida somente na troca dos modelos em estoque da concessionária. Consulte tabela dos modelos elegíveis em www.d21motors.com.br/ofertas. Nesta campanha não praticamos troca com troca. Condições de financiamento sujeitas a análise e aprovação de crédito e demais condições do produto vigentes na data da contratação. Essas condições não são válidas para venda direta, troca de veículos usados de frota, táxis, locadoras, leilões e seguradoras e veículos recuperados de seguradoras. Condição exclusiva para a Rede de Concessionárias D21 Motors. Consulte demais modelos, cores, itens e versões nas concessionárias autorizadas. As condições podem ser alteradas a qualquer momento sem prévio aviso em função de mudanças do mercado. As promoções constantes deste anúncio não são cumulativas entre si nem com nenhuma outra promoção que vier a ser veiculada no mesmo período. Promoções válidas até 31/03/2021 ou enquanto durarem os estoques. Válidas para veículos faturados da montadora para Yellow Mountain Distribuidora de Veículos Ltda. até 31/03/2021. Mais informações: www.d21motors.com.br/ofertas. (*) Parcela atribuída ao produto consórcio referente ao plano promocional limitado AUTO nos prazos de 62, 72 e 82 meses, sem seguro, base 100%, referindo-se à ação promocional base 50% nos três primeiros meses e 100% a partir da quarta parcela. As três primeiras parcelas do crédito neste plano são reduzidas e se atualizarão na quarta parcela ou contemplação por lance, o que ocorrer primeiro, considerando a amortização do lance pago. Sujeito a alteração sem prévio aviso, opção de parcela sem seguro. Para mais informações, acesse o site www.caoaconsorcios.com.br ou consulte um vendedor.



por Alexandre Garcia

**De Brasília,
Alexandre Garcia**

diariodepernambuco.com.br

Atiradores cegos

É cada vez mais ouvido e escrito o termo crise institucional. A vizinhança entre pandemia e eleição tem a ver com os ânimos. Ciro Gomes revelou o objetivo político: “Todos nós estamos tratando de destruir o Bolsonaro, senão ele fica aí oito anos e acaba de liquidar o país”. Se é para usar a pandemia, esqueceram de avisar o vírus. O corona, que traz sofrimento e leva vidas, atinge indiscriminadamente a política e seus objetivos eleitorais.

Nesta segunda onda, governadores repetiram com mais rigidez medidas do ano passado, sem usar o que a Medicina aprendeu em um ano de experiência, para evitar lotação dos hospitais. Veio a reação dos prejudicados com os fechamentos. Trabalhadores, empresários e prefeitos reclamam de governadores. Prefeitos reclamam da invasão de sua autonomia, empresários reclamam de prefeitos e governadores e o povo que vai ficando mais pobre reclama dos que põem a polícia para tolher o direito de trabalhar.

Os governadores voltaram a aplicar as medidas do ano passado, esperando resultados diferentes. Mas cada vez mais prefeitos apresentam novas idéias. Atacam a covid aos primeiros sintomas e reagem ao fechamento da atividade. Desgaste para muitos governadores, pior para presidenciáveis como Dória e o gaúcho Eduardo Leite. As candidaturas se diluem. Os que negam resultados das descobertas médicas, que querem todos paralisados, se distanciam da realidade do povo e das urnas.

Ainda tem o Supremo, cada vez mais guardando menos a Constituição. Fachin anula condenações de Lula, Moraes prende um jornalista e um deputado, suspende uma lei para proibir uma ferrovia estratégica e vira alvo quinta-feira, quando o senador Kajuru e o jornalista Caio Coppola entregam 3 milhões de assinaturas para o Senado abrir processo de impeachment contra ele. O alvo revelado por Ciro é o Presidente, mas o fogo amigo está fazendo baixas e o principal atingido é o brasileiro privado de renda e de tratamento inicial na covid. Hoje, com as redes sociais, está difícil criar narrativas para evitar o troco na urna do ano que vem.

“Somos incansáveis na luta contra o coronavírus”

Em pronunciamento em cadeia nacional de rádio e TV, Bolsonaro abandonou a postura negacionista, defendendo a vacinação e a atuação do governo federal

ISAC NÓBREGA/PR



Presidente prometeu, até o fim do ano, 500 milhões de doses de vacinas contra Covid-19

ARMANDO HOLANDA E THAYSE LIRA
Especial para o Diário
politica@diariodepernambuco.com.br

Em primeiro posicionamento dado em cadeia nacional de Rádio e TV no ano de 2021, ontem à noite, o presidente Jair Bolsonaro (sem partido) mudou o discurso negacionista. Apoiando a vacinação e declarando solidariedade com as famílias de vítimas da Covid-19, Bolsonaro muda de figura. No discurso, declarou que o Brasil se encontra em 5ª posição no ranking de países que mais vacinaram.

O chefe do Palácio do Planalto afirmou que “desde o começo da pandemia o Brasil tinha dois grandes desafios: o vírus e o desemprego”. Segundo ele, “em nenhum momento o governo deixou de tomar medidas importantes tanto para combater o coronavírus, como para combater o caos na economia, que poderia gerar emprego e fome”.

No pronunciamento, Bolsonaro lembrou de alguns acordos feitos no ano de 2020 para produção de vacinas. “Em julho de 2020, assinamos um acordo com a Universidade de Oxford para a produção, na Fiocruz, de 100 milhões de doses da va-

cina AstraZeneca e liberamos, em agosto, R\$ 1,9 bilhão”, destacou. “Sempre afirmei que adotaríamos qualquer vacina, desde que aprovada pela Anvisa. E assim foi feito”, destacou. Lembrando que a autorização para o uso emergencial só foi concedida pela Anvisa em 17 de janeiro, junto com a da CoronaVac.

Bolsonaro declarou que neste mês intercedeu pessoalmente junto à fabricante Pfizer para a antecipação de 100 milhões

Enquanto o presidente falava na TV, foram registrados “panelaços” em diversas capitais do país, inclusive no Recife

de doses que, segundo ele, serão entregues até setembro de 2021. Além disso, reforçou o que vem fazendo para amenizar a falta de doses de vacina no país. “E também com a Johnson, garantindo 38 milhões de doses para este ano”, concluiu.

No final do pronunciamento, Bolsonaro relata que deseja tranquilizar o povo brasileiro, e afirma que as vacinas estão garantidas. Sendo assim, ele frisa que “Ao final do ano, teremos

alcançado mais de 500 milhões de doses para vacinar toda a população. Muito em breve, retomaremos nossa vida normal. Solidarizo-me com todos aqueles que tiveram perdas em suas famílias. Que Deus conforte seus corações!”, disse.

O presidente afirmou que o Brasil se encontra em 5º lugar de vacinação. Não é de todo falso. De acordo com dados do World In Data, o país se encontra em 5º lugar no que tange à aplicação de vacinas. Já em relação a proporcionalidade, segundo levantamento do *The New York Times*, o Brasil ocupa a 58ª posição no ranking proporcional da população vacinada.

“Estamos fazendo de 2021 o ano da vacinação dos brasileiros. Somos incansáveis na luta contra o coronavírus”, concluindo que esta é a missão, e que ela será cumprida. O pronunciamento, gravado na tarde de ontem, é o primeiro sob a orientação do novo titular da Secretaria Especial de Comunicação Social, o almirante Flávio Rocha.

Durante o pronunciamento de Bolsonaro, houve “panelaços” em várias cidades do país, como o Recife.

CONTADOR, ANUNCIE SEUS EDITAIS NO DIÁRIO PELO MELHOR CUSTO BENEFÍCIO!

CONSULTE NOSSO DEPARTAMENTO COMERCIAL!

81 2122.7892 | 81 3419.9000

depto.comercial@diariodepernambuco.com.br
comercial@diariodepernambuco.com.br

DIÁRIO de PERNAMBUCO
DESDE 1825

TIGGO 2

1.5 Flex Automático

7515

MULTIMÍDIA
8" COM
APPLE
CARPLAY



CONEXÃO
COM
ANDROID
AUTO

Controle de Tração e
Estabilidade (ESP).
Assistente de Subida.



Câmbio
Automático.



Teto Solar Elétrico.

Exclusivo
Adesivo Lateral.



Descanso Central
de Braço.



Freios a Disco nas 4 Rodas
com ABS e EBD.
Rodas de Liga Leve Aro 16".
Indicador de Pressão dos Pneus.



No trânsito, dê sentido à vida.

ATENDIMENTO
DIGITAL

TEST DRIVE A
DOMICILIO
AGENDE: D21MOTORS.COM.BR

AVALIAÇÃO DO SEU
SEMINOVO
CAOASEMINOVOS.COM.BR

FALE COM A GENTE:
0800-777 5448

OFICINAS ABERTAS

OU CONHEÇA NOSSAS OFERTAS
EM D21MOTORS.COM.BR/OFERTAS

TAXA ENTRADA +
0% 24 X SEM JUROS

OU
TABELA FIPE
NO SEU USADO

OU
PLANO 100% CADA CHERY

ENTRADA + PARCELAS
DE R\$ 828,17 +

SALDO FINAL
RECOMPRA GARANTIDA



CONSULTE
CONDIÇÕES

CAOA LOCADORA
CONHEÇA E USE
MÚLTIPLAS OPÇÕES E FACILIDADES
www.caoalocadora.com.br

CAOA CONSÓRCIOS
CRÉDITOS AUTOMOTIVOS
COM PARCELAS A PARTIR DE:
R\$ 335,93*
0800 333 9745
www.caoaconsorcios.com.br



CAOA CHERY
QUALIDADE, TECNOLOGIA E DESIGN

1. TIGGO 2 1.5 Flex LOOK MT cor sólida, ano/modelo 2021/2021 por R\$ 74.390,00 à vista. 1.1. TAXA 0% - Entrada de 70% (R\$ 52.073,00), saldo em 24 parcelas mensais de R\$ 1.055,00 com simulação de taxa de 0% a.m. e 0% a.a. Tarifa de Cadastro de R\$ 2.300,00 (incluída na parcela), valor total financiado de R\$ 77.393,00 (Banco Financeira Alfa S.A.). 2. CLIENTE 100% CADA CHERY - Para mais detalhes, acesse www.caoachery.com.br/recompraocachery. 3. CAMPANHA TABELA FIPE - Válida para os modelos 0 km CADA CHERY PRONTA-ENTREGA: TIGGO 2 LOOK/ACT AT 2021 e 2022; TIGGO 7 TXS 2022; TIGGO SX TXS 2022; ARRIZO 5 RXS 2021; ARRIZO 5 GSX 2021 (não é válido para veículos de lista/encomenda ou PCD) - se reunirem as seguintes condições, cumulativamente: 1º) Serão aceitos na troca no valor da Tabela FIPE os veículos que estiverem com o seu documento único de transferência - DUT - no nome do comprador do veículo 0 km ou em nome de parentes de 1º grau (pais, filhos e cônjuges), desde que comprovado o parentesco por meio de documentação oficial; 2º) Garantia de fábrica ativa; 3º) Registro de revisões realizadas dentro do prazo estipulado pela fabricante - Veículos de ano/modelo 2017 a 2020, com quilometragem limitada a 10.000 km por ano, sem registro de sinistro, queixa de roubo e furto e/ou avarias; 4º) Enquadramento do veículo nas condições acima por laudo de vistoria cautelar pericial, com aprovação do veículo, sem restrição, em empresa de vistoria indicada pelo concessionária D21 Motors; 5º) Chave reserva em perfeitas condições de uso, Manual do Proprietário e certificado de garantia devidamente preenchido com as revisões realizadas dentro do prazo determinado pela fabricante nos termos do Manual do Proprietário; 6º) O veículo deve estar em perfeitas condições de uso, sem a necessidade de reparo e troca de peças. Campanha válida somente na troca dos modelos não são válidas para venda direta, troca de veículos usados de frota, táxis, locadoras, leilões e seguradoras e veículos recuperados de seguradoras. Condição exclusiva para a Rede de Concessionárias D21 Motors. Consulte demais modelos, cores, itens e versões nas concessionárias autorizadas. As condições podem ser alteradas a qualquer momento sem prévio aviso em função de mudanças do mercado. As promoções constantes deste anúncio não são cumulativas entre si nem com nenhuma outra promoção que vier a ser veiculada no mesmo período. Promoções válidas até 31/03/2021 ou enquanto durarem os estoques. Válidos para veículos faturados da montadora para Yellow Mountain Distribuidora de Veículos Ltda. até 31/03/2021. Mais informações: www.d21motors.com.br/ofertas. (*) Parcela atribuída ao produto consórcio referente ao plano promocional limitado AUTO nos prazos de 62, 72 e 82 meses, sem seguro, base 100%, referindo-se à ação promocional base 50% nos três primeiros meses e 100% a partir da quarta parcela. As três primeiras parcelas do crédito neste plano são reduzidas e se atualizarão na quarta parcela ou contemplação por lance, o que ocorrer primeiro, considerando a amortização do lance pago. Sujeito a alteração sem prévio aviso, opção de parcela sem seguro. Para mais informações, acesse o site www.caoaconsorcios.com.br ou consulte um vendedor.

THAYSE LIRA

Especial para o Diário
politica@diariodepernambuco.com.br

O STF considerou, ontem, que o ex-juiz Sergio Moro é suspeito em relação aos processos contra o ex-presidente Luiz Inácio Lula da Silva (PT-SP). A ação que discute o caso foi incluída na pauta do colegiado pelo ministro Gilmar Mendes, presidente da Segunda Turma do Supremo Tribunal Federal (STF), depois de ser informado que Kássio Nunes Marques devolveria seu voto, após duas semanas analisando o caso. No julgamento realizado ontem, Nunes votou a favor de Moro, deixando, naquele momento, o placar 3 a 2 a favor do ex-juiz. Porém, a ministra Cármen Lúcia alterou o seu voto proferido em 2018, desta vez votando contra Moro, o que mudou todo o cenário, resultando a suspeição.

Com a decisão, a Segunda Turma do STF entendeu que quem era suspeito para julgar Lula era Moro, e não a 13ª Vara Federal. Sendo assim, Moro não tinha imparcialidade suficiente para analisar processos contra Lula. Com isso, Lula pode ser beneficiado, uma vez que as provas dos processos nos quais Moro atuou não poderão ser utilizadas por outro juiz para expedir nova sentença contra o ex-presidente.

O julgamento tinha sido suspenso no último dia 9, após Nunes pedir vista. No último encontro, o ministro afirmou que o tempo era “extremamente curto” para um ministro que não tinha conhecimento como os demais para estudar o caso. Com isso, hoje, o ministro recém-chegado ao STF, indicado por Bolsonaro, votou contra a suspeição de Moro.

Para Nunes Marques, é preciso ter provas para se declarar uma suspeição. “No meu enten-

dimento, todos esses fatos já foram objeto de análise em todas as instâncias do Poder Judiciário”, declarou. Segundo Nunes, Moro não poderia ser declarado suspeito com base em material ilegal, como as conversas hackeadas de autoridades. “Seria uma grande ironia aceitarmos provas ilícitas, resultantes de um crime, para apurar outro crime: dois erros não fazem um acerto”, disse Kássio Nunes. Já na reta final de seu discurso, concluiu que “todo magistrado tem a obrigação de ser garantista”.

Logo após Nunes Marques, o ministro Gilmar Mendes se pronunciou, mantendo o seu voto a favor da suspeição. Mendes mos-

trou-se insatisfeito e criticou a decisão de Kássio Nunes. “Não é garantismo, é indecência”, comentou, referindo-se ao argumento usado por Nunes. “Isso não tem nada a ver com garantismo”, afirmou, defendendo que é preciso ter a noção da responsabilidade do caso julgado.

Ricardo Lewandowski também permaneceu o seu voto da primeira reunião, sendo a favor da suspeição. Para ele, fatos notórios independem de provas. “Os áudios são tão evidentes que dispensam qualquer tipo de perícia... De qualquer maneira, esses são fatos supervenientes”, destacou. Já o ministro Edson Fachin, relator da Lava-Jato, tam-

Moro não se pronunciou sobre a reviravolta no STF até o fechamento desta edição



LULA MARQUES/DIVULGAÇÃO

Sergio Moro é declarado suspeito pelo Supremo

Por três votos a dois, Segunda Turma do Supremo Tribunal Federal considerou ontem que o ex-juiz da Lava-Jato foi parcial em relação ao julgamento de Lula

“Não há salvação para juiz covarde”

Após o voto do ministro Kássio Nunes, que entendeu não ser possível declarar a suspeição do ex-juiz Sergio Moro nos processos envolvendo o ex-presidente Luiz Inácio Lula da Silva, o presidente da Segunda Turma do Supremo Tribunal Federal (STF), Gilmar Mendes, voltou a argumentar sobre o caso e dirigiu duras palavras contra a decisão do colega. Para Gilmar, existem provas suficientes de que Moro e os procuradores da Lava-Jato, como Deltan Dallagnol, agiram politicamente para condenar o ex-presidente e reduziram as chances de defesa do investigado.

Gilmar Mendes chegou a fazer referência à falta de coragem de um magistrado. “Não se trata de ficar brincando de não conhecer de habeas corpus. É muito fácil não conhecer de um habeas corpus. Atrás, muitas vezes, da técnica de não conhecimento de habeas corpus, se esconde um covarde. E Rui (Barbosa) falava: o bom ladrão salvou-se, mas não há salvação para o juiz covarde”, disse.

Durante o voto, o ministro Kássio Nunes afirmou que as alegações da defesa de Lula se sustentam em mensagens hackeadas, portanto ilegais. Ele afirmou que não é por se tratar de um caso célebre que o resultado pode ser influenciado. “Se estivéssemos hoje apreciando provas obtidas por meio ilícito, cujo conteúdo não se sabe se foi ou não alterado, no processo do Francisco, do Raimundo, ou mesmo de um senador ou deputado federal, talvez não estivéssemos aqui discutindo o aproveitamento dessas provas”, afirmou. O ministro Kássio Nunes reclamou que Gilmar fez referência ao Piauí, estado onde ele nasceu. (Do Correio Braziliense)

Suspensão de decretos nos estados é negada

O ministro Marco Aurélio Mello, do Supremo Tribunal Federal (STF), negou ontem um pedido do presidente Jair Bolsonaro para suspender decretos dos governadores do Distrito Federal, Ibaneis Rocha; da Bahia, Rui Falcão; e do Rio Grande do Sul, Eduardo Leite, que impõem to-

que de recolher para reduzir a circulação de pessoas e tentar conter a disseminação do novo coronavírus. O presidente alegou que as medidas restritivas violam a liberdade econômica e direitos individuais.

No pedido, o chefe do Executivo alegou que apenas ele, ou-

vindo o Congresso Nacional, poderia determinar toque de recolher, mediante declaração de estado de sítio ou de defesa. No despacho, Marco Aurélio mandou um recado ao presidente, e disse que cabe a ele liderar esforços em prol da saúde da população. “Ante os ares

democráticos vivenciados, impróprio, a todos os títulos, é a visão totalitária. Ao presidente da República cabe a liderança maior, a coordenação de esforços visando o bem-estar dos brasileiros”, escreveu o magistrado. (Remato Souza, do Correio Braziliense)

ARRIZO 6

1.5 Turbo
Flex 150 cv

7515



Ambiente
LUXUOSO



Maior
PORTA-MALAS
da Categoria



Sofisticação e
TECNOLOGIA



Conforto em
AMPLO ESPAÇO
INTERNO



CÂMBIO
CVT

NOVE
VELOCIDADES

No trânsito, dê sentido à vida.

— ATENDIMENTO —
DIGITAL

TEST DRIVE A
DOMICILIO
AGENDE: D21MOTORS.COM.BR

AVALIAÇÃO DO SEU
SEMINOVO
CAOASEMINOVOS.COM.BR

FALE COM A GENTE:
0800-777 5448

OFICINAS ABERTAS

OU CONHEÇA NOSSAS OFERTAS
EM D21MOTORS.COM.BR/OFERTAS

TAXA ENTRADA +
0% 24 X SEM JUROS

TABELA
FIPE OU
NO SEU USADO

PLANO
100%
CAOA CHERY

ENTRADA + **PARCELAS**
DE R\$ 1.191,83 **+** **SALDO**

FINAL **RECOMPRA**
GARANTIDA



CONSULTE
CONDIÇÕES

CAOA LOCADORA
CONHEÇA E USE
MÚLTIPLAS OPÇÕES E FACILIDADES
www.caoalocadora.com.br

CAOA
CONSORCIOS
CRÉDITOS AUTOMOTIVOS
COM PARCELAS A PARTIR DE:
R\$ 335,93*
0800 333 9745
www.caoaconsorcios.com.br

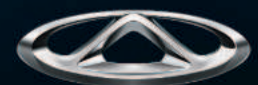

CAOA CHERY
QUALIDADE, TECNOLOGIA E DESIGN

1. ARRIZO 6 GSX, cor sólida, ano/modelo 2021/2021 por R\$ 113.890,00 à vista. 1.1. TAXA 0% - Entrada de 70% (R\$ 79.723,00), saldo em 24 parcelas mensais de R\$ 1.562,00 com simulação de taxa de 0% a.m. e 0% a.a. Tarifa de Cadastro de R\$ 2.300,00 (incluída na parcela), valor total financiado de R\$ 117.211,00 (Banco Financeira Alfa S.A.). 2. CLIENTE 100% CAOACHERY - Para mais detalhes, acesse www.caoachery.com.br/recompraocachery. 3. CAMPANHA TABELA FIPE - Válida para os modelos 0 km CAOACHERY PRONTA-ENTREGA - TIGGO 2 LOOK/ACT AT 2021 e 2022; TIGGO 7 TXS 2022; TIGGO 5X TXS 2022; ARRIZO 5 RXS 2021; ARRIZO 6 GSX 2021 (não é válido para veículos de lista/encomenda ou PCD) - se reunirem as seguintes condições, cumulativamente: 1º) Serão aceitos na troca no valor da Tabela Fiipe os veículos que estiverem com o seu documento único de transferência - DUT - no nome do comprador do veículo 0 km ou em nome de parentes de 1º grau (pais, filhos e cônjuges), desde que comprovado o parentesco por meio de documentação oficial; 2º) Garantia de fábrica ativa; 3º) Registro de revisões realizadas dentro do prazo estipulado pela fabricante - Veículos de ano/modelo 2017 a 2020, com quilometragem limitada a 10.000 km por ano, sem registro de sinistro, queixa de roubo e furto e/ou avarias; 4º) Enquadramento do veículo nas condições acima por laudo de vistoria cautelar pericial, com aprovação do veículo, sem restrição, em empresa de vistoria indicada pela concessionária D21 Motors; 5º) Chave reserva em perfeitas condições de uso, Manual do Proprietário e certificado de garantia devidamente preenchido com as revisões realizadas dentro do prazo determinado pela fabricante nos termos do Manual do Proprietário; 6º) O veículo deve estar em perfeitas condições de uso, sem a necessidade de reparo e troca de peças. Campanha válida somente na troca dos modelos em estoque da concessionária. Consulte tabela dos modelos elegíveis em www.d21motors.com.br/ofertas. Nesta campanha não praticamos troca com troca. Condições de financiamento sujeitas a análise e aprovação de crédito e demais condições do produto vigentes na data da contratação. Essas condições não são válidas para venda direta, troca de veículos usados de frota, táxis, locadoras, leilões e seguradoras e veículos recuperados de seguradoras. Condição exclusiva para a Rede de Concessionárias D21 Motors. Consulte demais modelos, cores, itens e versões nas concessionárias autorizadas. As condições podem ser alteradas a qualquer momento sem prévio aviso em função de mudanças do mercado. As promoções constantes deste anúncio não são cumulativas entre si nem com nenhuma outra promoção que vier a ser veiculada no mesmo período. Promoções válidas até 31/03/2021 ou enquanto durarem os estoques. Válidas para veículos faturados da montadora para Yellow Mountain Distribuidora de Veículos Ltda. até 31/03/2021. Mais informações: www.d21motors.com.br/ofertas. (*) Parcela atribuída ao produto consórcio referente ao plano promocional limitado AUTO nos prazos de 62, 72 e 82 meses, sem seguro, base 100%, referindo-se à ação promocional base 50% nos três primeiros meses e 100% a partir da quarta parcela. As três primeiras parcelas do crédito neste plano são reduzidas e se atualizarão na quarta parcela ou contemplação por lance, o que ocorrer primeiro, considerando a amortização do lance pago. Sujeito a alteração sem prévio aviso, opção de parcela sem seguro. Para mais informações, acesse o site www.caoaconsorcios.com.br ou consulte um vendedor.

| DÓLAR | últimas cotações (em R\$) | EURO | Turismo, venda (em R\$) | BOLSAS | (em %) | POUPANÇA | Taxa (%) | CDB | SELIC | INFLAÇÃO | IPCA do IBGE (em %) |
|---------------------------|---|------|-------------------------|--------------------|-----------------------|-------------------------|-----------------------|---|----------------------------|--|---------------------|
| Comercial, venda (em R\$) | 22/Março: 5,517 19/Março: 5,485 18/Março: 5,569 | | | IBOVESPA -1,49% | DOW JONES -308,05% | ANTIGA 0,5000 | NOVA 0,1590 | Prefixado, 30 dias (em % ao ano) 5,13 | Em % ao ano 2,75 | Fevereiro/2021: 0,86 Janeiro/2021: 0,25 Dezembro/2020: 1,35 Novembro/2020: 0,89 | |

Páscoa com preços que variam até 275%

Levantamento do Procon Recife identificou as maiores diferenças no bacalhau do Porto, na azeitona e nos ovos e barras de chocolate

Os produtos relacionados à Páscoa apresentaram variação de até 275% nos preços entre os supermercados do Recife. Foram coletados valores de produtos de diversas marcas como chocolate, ovos de Páscoa, pescados e demais artigos alimentícios que compõem a ceia pascal em 137 estabelecimentos. O Procon Recife realizou a pesquisa de 8 a 18 de março com objetivo de ajudar os consumidores na hora de escolher os produtos para a data comemorativa, já que a recomendação é evitar a circulação de pessoas para conter a disseminação do coronavírus.

A diferença de 275% foi registrada entre os pescados, produto

bastante consumido nesta época do ano. O bacalhau do Porto com 800 gramas custou R\$ 31,90 em um supermercado e R\$ 119,90 em outro. A segunda variação mais alta veio de um produto que é complemento entre

Diferença do preço das barras de chocolate chega a R\$ 2,00, segundo pesquisa feita em 137 estabelecimentos

os consumidos na Páscoa, com diferença de 150%. A azeitona verde com 180 gramas variou de R\$ 2,79 a R\$ 6,99 em outro. Entre os ovos de Páscoa, a maior diferença foi de 120% no Dia-

mante Negro e Laka, com 500 gramas, ambos da Lacta, com preços de R\$ 39,90 e R\$ 87,99.

Entre os chocolates, a maior diferença chega a 66%, encontrada na barra de chocolate Hershey's Cookies'N'Crema, Hershey's Ovomaltine e Hershey's ao leite de 92 gramas. Em um supermercado ela custou R\$ 2,99 e R\$ 4,99 em outro. Nas caixas de bombons, identificou-se a maior diferença, de 34%, na marca Garoto Sortidos, que custava R\$ 8,89 e R\$ 11,99.

O consumidor pode acionar o Procon Recife pelas redes sociais e site. Por e-mail, via procon@recife.pe.gov.br (dúvidas) e denunciaproconrecife@recife.pe.gov.br (denúncias).

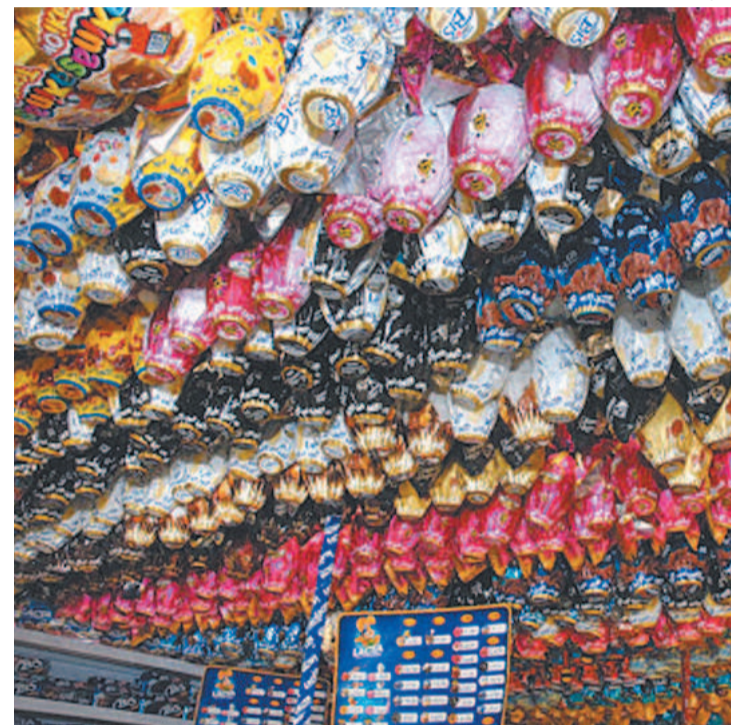

Um mesmo ovo de Páscoa sai de R\$ 39,90 a R\$ 87,99

PROCON RECIFE/DIVULGAÇÃO

AGÊNCIA DE DESENVOLVIMENTO ECONÔMICO DE PERNAMBUCO SA – AD DIPER

AVISO AOS ACIONISTAS

Acham-se à disposição dos senhores acionistas, no site da AD DIPER – <http://www.addiper.pe.gov.br>, os documentos a que se refere o artigo 133 da Lei nº 6.404/76, relativos ao exercício encerrado em 31 de dezembro de 2020. Recife, 23 de março de 2021. Janaína Cardoso Acioli – Diretora de Gestão.



PREFEITURA MUNICIPAL DE FLORESTA AVISO DE LICITAÇÃO

A CPL da Prefeitura de Floresta torna público que realizará Licitação na Modalidade Tomada de Preço. **Processo nº 024/2021 - Tomada de Preço nº 001/2021.** Objeto: Contratação de empresa para serviços de manutenção do ativo de iluminação pública do Município de Floresta - PE, abrangendo zona urbana e rural, através de ações preventivas e corretivas, contemplando fornecimento e aplicação de materiais e equipamentos, inclusive em reparos decorrentes de acidentes e danos intencionais. Valor: R\$ 502.901,76 (quinhentos e dois mil novecentos e um reais e setenta e seis centavos). Os envelopes de habilitação e proposta deverão ser entregues na CPL localizada na Sede da Prefeitura até o dia 08/04/2021 às 09:00 horas.

Processo nº 025/2021 - Tomada de Preço nº 002/2021. Objeto: Contratação de empresa especializada em serviços de engenharia para reforma do Centro de Saúde Municipal Cleonice Ferraz de Sá. Valor Global: R\$ 219.329,82 (duzentos e dezenove mil trezentos vinte e nove reais e oitenta e dois centavos). Os envelopes de habilitação e proposta deverão ser entregues na CPL localizada na Sede da Prefeitura até o dia 08/04/2021 às 11:00 horas. Maiores informações por meio de E-mail: cpfloresta2021@gmail.com.

Floresta, 23 de março de 2021
Maria José Nunes Flora
Presidente

FUNDO MUNICIPAL DE SAÚDE DE TRACUNHAÉM

AVISO DE LICITAÇÃO PROCESSO LICITATÓRIO 002/2021 - CHAMADA PÚBLICA Nº 001/2021

Processo 002/2021 - Chamada Pública Nº 001/2021 - FMS. Serviço. Chamamento público para habilitação e posterior credenciamento visando a contratação de Empresas para a Prestação de serviços especializados em confecção de próteses dentárias visando ao atendimento dos usuários do Sistema Único de Saúde, nos termos da legislação específica e pelos Preços da Tabela SUS, no âmbito do Município de Tracunhaém-PE. Valor de Referência TABELA SUS. Data e Local para Credenciamento: até o dia 18/03/2022 das 09:00 às 13:00h. Av. Desembargador Carlos Vaz, 73, Centro, Tracunhaém - PE. Tracunhaém, 18/03/2021. José Antônio Patrício de Araújo. Presidente da CPL.



CADASTRAMENTO Nº002/SEBRAE-PE/21 CONVOCAÇÃO

SEBRAE-PE - Serviço de Apoio às Micro e Pequenas Empresas de Pernambuco, com sede na Rua Tabaiaras, 360, Ilha do Retiro, Recife - PE, torna público o objeto do presente Edital de cadastramento de soluções disponíveis no mercado, de propriedade da Pessoa Jurídica ou de profissional vinculado à Pessoa Jurídica, com qualquer dos seguintes vínculos: associativo, empregatício ou contratual. A solução apresentada pela empresa interessada nesse processo, depois de cumpridas as exigências e condições definidas no Edital, integrará o "CADASTRO DE SOLUÇÕES DE MERCADO DO SEBRAE/PE". O Edital tem como base o artigo 43 do Regulamento de Licitações e Contratos do Sistema SEBRAE (RLCS), disponível para download no portal acessando o link: <https://bit.ly/2KhMGZ4>. As inscrições para este cadastramento serão realizadas pelo site www.actta.com.br. Todo e qualquer esclarecimento com relação a este Edital deverá ser feito pelo e-mail da empresa actta@actta.com.br.

CURTA

JABOATÃO

Pagamento de IPTU e ISS é adiado

A Prefeitura de Jaboatão dos Guararapes anunciou ontem um pacote para reduzir os efeitos econômicos da pandemia no município. Uma das medidas é isentar por dois meses, em maio e junho, cerca de 44 mil usuários de baixa renda do pagamento da Contribuição de Iluminação Pública (CIP). Ainda estão previstos o adiamento da quitação de parcelas dos Imposto Predial e Territorial Urbano (IPTU) e Imposto Sobre Serviços (ISS), além das licenças ambiental e urbanística, para empresas e profissionais autônomos.

Economia e Negócios em foco com Ecio Costa



Toda segunda no
DIÁRIO de PERNAMBUCO

Patrocínio: **Sicredi Pernambuco** 20 anos

Mulher demite menos e contrata mais no Brasil

Dados são de pesquisa do Sebrae, referentes ao mês de fevereiro deste ano, quando 9% das empresárias desligaram funcionários contra 12% dos empresários

O mês de fevereiro foi de mulheres mais resilientes do que homens diante da crise no controle de suas pequenas e microempresas. Um levantamento do Serviço Brasileiro de Apoio às Micro e Pequenas Empresas (Sebrae) mostrou que as empresárias demitiram menos e contrataram mais nesse mês. Além disso, recorreram menos a empréstimos no setor financeiro.

No mês passado, 9% das empresárias entrevistadas desligaram funcionários. Entre os homens, esse número subiu para 12%. Quando o assunto é contratação, 16% das empreendedo-

ras fizeram contratações, contra 13% de empreendedores.

Questionados sobre empréstimos tomados em fevereiro, 52% dos empreendedores afirmaram a tentativa de obter empréstimo. Entre as mulheres, esse percentual foi um pouco menor, 46%. O Sebrae ouviu 6.228 empresários e empresárias de todo o país entre 25 de fevereiro de 1º de

março deste ano.

A maioria das mulheres consultadas pelo Sebrae acredita que o governo deveria estender as linhas de crédito (38%), além do auxílio emergencial (31%), previsto para ter a primei-

ra parcela paga em abril deste ano. Já 11% das empreendedoras entrevistadas sugeriram o adiamento da quitação dos impostos. Entre os homens, 52% entendem que a extensão de linhas de crédito deveria ser a medida tomada pelo governo neste momento do país.

O levantamento também mostra que as mulheres usam mais a internet na condução dos seus negócios. Setenta e quatro por cento das empresárias vendem seus produtos ou serviços de forma digital. Entre os homens, esse percentual cai dez pontos. “Percebemos que os peque-

nos negócios mantidos por mulheres seguem a tendência de vendas on-line e marketing por meio de mídias sociais. Esse movimento já vinha sendo notado, mas foi acelerado com a pandemia”, disse o presidente do Sebrae, Carlos Melles. (Agência Brasil)

Estudo indica que, no item contratação, mulheres registraram 16% e homens 13%



AGÊNCIA BRASIL/ARQUIVO

CURTA

PANDEMIA

Consumidor está menos confiante

O Índice de Confiança do Consumidor (ICC), medido pela Fundação Getúlio Vargas (FGV), caiu 9,8 pontos em março deste ano. Com o resultado, o indicador chegou a 68,2 pontos, em uma escala de zero a 200 pontos, o menor valor desde maio de 2020 (62,1 pontos). A queda foi provocada principalmente pela piora do Índice de Expectativas, que mede a confiança dos consumidores no futuro e que recuou 12,3 pontos, chegando a 72,5 pontos. A perspectiva para a economia do país nos próximos meses foi o que mais contribuiu para esse resultado, ao cair 15 pontos. (Agência Brasil)

Na **Sicredi Pernambuco** nossas melhores conquistas são de todos

- Meio bilhão em ativos totais
- 20 milhões de resultado em 2020
- 20 anos de história

Nestes 20 anos geramos mais de 140 milhões em resultados*

3117 9110

Sicredi

Valor corrigido pelo IPCA*

JULIANA AGUIAR

juliana.aguiar@diariodepernambuco.com.br

O maracatu de baque solto será reverenciado hoje na 6ª edição do Festival Festa da Alvorada - Ensaio do Maracatu Estrela Brilhante, pela primeira vez em formato virtual. O evento surgiu em 2015, com o intuito de celebrar o fim da restrição judicial que impedia grupos de maracatus rurais de promoverem sambadas com mestres e brincantes até as 5h da manhã em Nazaré da Mata, na Zona da Mata Norte, e em todo o estado. Neste ano, participam oito atrações ligadas à cultura popular pernambucana, com destaque para os shows de Siba, Mestre Bi e Mestre Nico. Também serão realizadas rodas de diálogo e vídeoaula de percussão. O encontro é gratuito e será transmitido a partir das 20h, no canal do Estrela Brilhante no YouTube.

“É um festival de resistência, que surgiu em resposta à lei que impedia os brincantes de seguirem com as festas até o nascer do dia”, conta o músico Mestre Bi, integrante do Estrela Brilhante. Entre 2012 e 2013, os grupos de baque solto foram obrigados a concluir suas apresentações até 2h da manhã, sob pena de serem levados à delegacia e punidos judicialmente, medida que coloca-

DIVULGAÇÃO



Tem festa na mata!

O maracatu de baque solto será reverenciado hoje na 6ª edição do Festival Festa da Alvorada, evento que surgiu em Nazaré da Mata para celebrar o fim de restrição judicial

Evento terá Maracatu Estrela Brilhante com o mestre Bi, Siba e a Fuloresta, entre outros ícones da cultura popular

va em risco a preservação histórica e cultural da manifestação.

“Estamos com as maiores expectativas de fazer um grande evento, e o público está nos esperando”, adianta Bi. O festival terá como cenário o engenho Poço Comprido, na zona rural de Vitória, na Mata Norte. A gravação obedeceu aos protocolos sanitários. “A maior dificuldade nessa adaptação para show vir-

tual é a falta do calor humano, gostamos de ter o público perto, para dançar, cantar e curtir a sambada, mas como não é possível, tomamos todos os cuidados e montamos uma estrutura bacana, com recursos para fazer uma ótima apresentação”, detalha Mestre Bi. O projeto tem incentivo da Lei Aldir Blanc.

O palco virtual abrigará shows do Maracatu Estrela Brilhante

com o mestre Bi, Siba e a Fuloresta, Coco do Mestre Nico, Coco de Fulô e o músico Nailson Vieira, representantes de Nazaré da Mata. Além da Ciranda Rainha Pernambucana e Ciranda Caboclo, da Lagoa de Itaenga; e Ciranda Rosa Branca, de Surubim. Haverá ainda roda de conversa com artistas da Zona da Mata e de outras regiões do estado, como Mestre Barachinha,

do Maracatu Estrela Dourada, de Buenos Aires; e Mestre João Paulo, do Maracatu Leão Misterioso, de Nazaré da Mata.

Também será ofertada uma vídeoaula sobre a musicalidade do maracatu rural, dando ênfase às funções dos instrumentos de sopro e de percussão que compõem o terno, ministrada pelo músico Ronaldo Souza e integrantes do Estrela Brilhante.

JARDIM SONANTE

Artistas independentes no palco virtual

O projeto Jardim Sonante, que reúne artistas da cena musical independente e autoral de Pernambuco, apresenta versão online gratuita de hoje a domingo, sempre às 20h, com transmissão pelo canal do YouTube do evento. A programação, incentivada pela Lei Aldir Blanc, conta com nomes como Realidade Encoberta, banda na estrada desde a década de 1980, até atrações mais recentes como Odiosa HC. Albino Baru, Afonjha, Corroídos pelo Ódio, Dani Carmesim, Diabolo Angel, Insânia, Moribundos, O Cão, Vapor Maligno, Zaca de Chagas, Piloto Automático, Macunamas-

sa, Mayara Pera, Saga HC, Luigi, Ostrajam e Triinca completam a programação.

O evento, idealizado pelos músicos Cannibal e Fabrício Nunes e com participação da fotógrafa Aline Sales, surgiu da necessidade de espaços onde as bandas locais independentes pudessem se apresentar de forma que conseguissem ter mais destaque e alcance de público, oportunizando um canal de apoio e uma rede de networking para o seu desenvolvimento. As transmissões incluem shows e debates virtuais sobre meio cultural. Serão cinco debates apresenta-

dos por Aline Sales, que terão como convidados a poeta Priscila Ferraz, Sombra (guitarrista da Plugins), Carlos Recifezes (editor do fanzine Recifezes), a produtora cultural Laeigüea Bezerra e um dos principais profissionais de técnica do estado, Wally Roadie, debatendo temas importantes para a cena artística do estado.

O Jardim Sonante será disponibilizado em cinco dias, com 1h30 de exibição por lives. Cada encontro terá quatro bandas. O festival também contará com um QR Code para doações a entidades de cunho social.

DIVULGAÇÃO



Banda Realidade Encoberta é uma das atrações do evento



ARQUIVO PESSOAL



Lena Pereira dos Santos com certeza vai ganhar muitos parabéns hoje, quando completa idade nova

A necessidade de ficar em casa

Três conhecidos médicos ouvidos ontem pela coluna destacam a importância das pessoas ficarem em casa, com cuidados redobrados. Não só pelo perigo de pegar a Covid-19, como sofrer acidentes domésticos, como quedas ou queimaduras. Em ambos os casos terão dificuldade em conseguir vaga nos hospitais, públicos e privados. Se for o caso de UTI, então, a dificuldade é ainda maior.

ESPAÇOS DE PODER

A vice-prefeita Isabella de Roldão participa da live *Mulheres nos espaços de poder*, hoje, às 19h, ao lado da secretária da Mulher, Glauce Medeiros, e da vereadora Cida Pedrosa.

GOL CONTRA

A Justiça do Rio de Janeiro negou o pedido de Gabigol para que, no capítulo final da série documental *Predestinado* da Globo Play, não mostrasse as cenas da ida do atacante a um cassino em São Paulo.

CONTUR

Na reunião virtual do Conselho Estadual de Turismo, hoje, às 15h, o secretário Rodrigo Novaes

dará posse aos representantes das três novas associações que passam a integrar o Contur: União Brasileira de Feiras e Eventos de Negócios, Associação Brasileira dos Promotores de Eventos e a Associação das Pousadas de Fernando de Noronha.

TRANSFERIDO

Devido às restrições em vigor, o Zen de Piedade transferiu o festival Concept 100 que faria amanhã, com menu sofisticado assinado pelo chef Márcio Fushimi.

ELEIÇÃO

Virou novela a eleição dos novos dirigentes do Sport. Foi novamente transferida para o dia 9 de abril.

movimento

BOM DIA: “Ironia: uma coisa que aprecio e reconheço, e de que sou totalmente incapaz.”
(Jorge Luiz Borges)

O Recife é a primeira cidade do Nordeste a vacinar pessoas a partir de 64 anos.

Vários estados do país estão proibindo a realização de jogos, obrigando os campeonatos estaduais a serem suspensos.

Por decisão de Luiz Fux, presidente do Supremo, os templos religiosos no Recife terão que ficar fechados.

Gustavo de Brito Alves Freire atuando como assessor especial do presidente nacional da OAB, Felipe Santa Cruz.

Faleceu em Curitiba, vítima da Covid-19, o ex-senador Henrique do Rego Almeida, fundador da Construtora CR.

O Tribunal de Contas de Pernambuco prorrogou até o dia 4 a suspensão das suas atividades presenciais.

A vitamina D passou a ser uma das mais vendidas nas farmácias, por ser importante no aumento da imunidade.

Reeleito presidente da Amupe, José Patriota continua fazendo excelente trabalho em favor dos municípios pernambucanos.

Além da superlotação, ônibus e metrô têm um problema a mais: muitos passageiros sem usar máscara.

aniversariantes

Alderita Ramos de Oliveira, Ana Lúcia Rego, Frederico de Siqueira Filho, Guilherme Machado, Januária Diniz, José Aristophanes Pereira, Joaldo Nunes, Lena Pereira dos Santos, Luiz Vieira e Rita Lubambo.

QUARENTENA

O Comitê de Combate ao Coronavírus do Governo do Estado está em reunião permanente para discutir a situação da Covid, que, infelizmente, tem crescido muito, superlotando os hospitais. Na sexta-feira vai decidir se as restrições impostas da quarentena terminam domingo ou serão prorrogadas.

LOCKDOWN

Bernardo Peixoto, Ricardo Essinger e Pio Guerra participam de debate sobre *Os Impactos do lockdown nos setores produtivos do estado*, hoje, às 19h, no YouTube da Fecomércio.

ABSURDO

Claro que iria parar na Justiça a decisão do Colégio de Aplicação da UFPE selecionar novos alunos por sorteio. É uma das melhores escolas do estado e muito procurada, com exames de seleção que atraem em média três mil candidatos. Muitos jovens estudam faz tempo para fazer a prova.

VIRTUAL

A cerimônia de posse da nova mesa diretora do Tribunal Regional Federal da 5ª Região, que será presidida pelo desembargador federal Edilson Pereira Nobre Júnior, segunda-feira, às 17h, será virtual, transmitida pelo YouTube daquela Corte.

O ministro cronista

Uma delícia a crônica *A parábola da vacina*, de Og Marques Fernandes. Nas folgas do seu trabalho como ministro do Superior Tribunal de Justiça, escreve crônicas, lembrando o tempo em que foi meu companheiro de redação no Diário de Pernambuco. O cronista é tão bom quanto o juiz.

ARQUIVO PESSOAL



A convite do padre Omar Raposo, Gardênia Cavalcanti será madrinha do Santuário Cristo Redentor no Rio



MICHAEL DANTAS / AFP

Brasil terá 10 milhões de doses a menos

Ministério da Saúde promete agora 47,3 milhões de imunizantes. Estimativa anterior era de que seriam entregues 57,1 milhões de vacinas no mês de abril

O Ministério da Saúde apresentou, nesta terça-feira (23/3), cronograma de vacinas contra Covid-19 com redução de quase 10 milhões de doses para o mês de abril. A estimativa anterior era de que seriam entregues 57,1 milhões de vacinas, caindo para 47,3 milhões. Segundo o Ministério da Saúde, a responsabilidade da redução não é da pasta, pois o cronograma depende de uma série de fatores.

Brasil negocia para adquirir 13 milhões de doses da vacina Moderna, dos EUA, para o segundo semestre

de fazer a distribuição aos estados e Distrito Federal”, explicou o Ministério da Saúde. Reiterou, ainda que, para concretizar o envio dos imunizantes, a pasta depende da entrega efetiva das vacinas pelos laboratórios fabricantes. “Até o momento, mais de 29 milhões de doses de vacinas contra a Covid-19 já foram enviadas para todo o Brasil”, completou.

A nova previsão estima entrega de 21,1 milhões de vacinas da Fundação Oswaldo Cruz (Fiocruz), fabricadas em parceria com a AstraZeneca/Oxford, até 30 de abril. No cronograma anterior apresentado pelo ministério essa quantidade era de 30 milhões de doses. A vacina da Precisa, parceria com a Bharat



De acordo com o Ministério da Saúde, a responsabilidade pela redução não é da pasta

Biotech na produção da vacina indiana Covaxin, terá 8 milhões de doses distribuídas, porém a farmacêutica ainda não obteve o aval da Anvisa para o uso emergencial da vacina.

A vacina Moderna, dos Estados Unidos, está sendo negociada e a compra está prevista para o segundo semestre de 2021. Será feita a aquisição de 13 milhões de doses do imunizante.

ASTRAZENECA

Rejeitada por alguns países europeus e defendida pela Organização Mundial da Saúde (OMS),

a vacina desenvolvida pela AstraZeneca em parceria com a Universidade de Oxford tem eficácia de 100% na prevenção de casos graves, segundo resultados preliminares de um estudo clínico realizado nos Estados Unidos, no Chile e no Peru. A pesquisa traz dados de 32.449 voluntários que participaram dos ensaios clínicos nessas três localidades e foi divulgada ontem pela farmacêutica britânica, cujo imunizante vem sendo alvo de preocupações a respeito da segurança.

(Correio Braziliense)



MICHAEL DANTAS / AFP

País conta 3 mil mortes pela 1ª vez

Atual líder global de atualizações de morte por Covid-19, o Brasil bateu mais uma marca negativa de novos registros em meio a sucessivos recordes acompanhados nas últimas semanas. Ontem, foram acrescentadas mais 3.158 mortes pela doença nas últimas 24 horas, totalizando 298.843 óbitos desde o início da pandemia. É o que mostra novo levantamento do consórcio de veículos de imprensa sobre a situação da pandemia de coronavírus no Brasil a partir de dados das secretarias estaduais de Saúde, consolidados às 20h de ontem.

O recorde de mortes foi registrado após a semana epidemiológica mais mortal da pandemia no Brasil. Há 25 dias, o Brasil é o país que mais registra fatalidades por Covid-19 no mundo. (Correio Braziliense)

Associação de médicos quer banir a cloroquina

Em meio ao cenário de gravidade da pandemia da Covid-19 no Brasil, a Associação Médica Brasileira (AMB) divulgou ontem um boletim para orientar pacientes de todo o Brasil, no qual afirma que medicações como a hidroxiquina/cloroquina, ivermectina, nitazoxanida, azitromicina e colchicina não possuem eficácia científica comprovada de benefício no tratamento ou prevenção da Covid-19 e, por isso, “a utilização desses fármacos deve ser banida”.

“Reafirmamos que, infelizmente, medicações como hidroxiquina/cloroquina, ivermectina, nitazoxanida, azi-

tromicina e colchicina, entre outras drogas, não possuem eficácia científica comprovada de benefício no tratamento ou prevenção da Covid-19, quer seja na prevenção, na fase inicial ou nas fases avançadas dessa doença, sendo que, portanto, a utilização desses fármacos deve ser banida”, diz o documento.

O boletim produzido pelo Comitê Extraordinário de Monitoramento Covid-19 da AMB também indica aos médicos da linha de frente que o uso de corticoides e anticoagulantes deve ser reservado exclusivamente para pacientes hospitalizados e que precisam de oxi-

gênio suplementar.

A AMB faz, ainda, um alerta para que pessoas com suspeita ou mesmo com a confirmação da infecção pelo novo coronavírus não se automediquem nem usem corticoides,

como a dexametasona, prednisona e outros. “Estes fármacos utilizados fora do período correto, especialmente no início dos sintomas, podem piorar a evolução da doença”, alerta a associação. (Correio Braziliense)



CAROLINA ANTUNES-PR-FOTOS PUBLICAS

Em Paulista, idoso é vacinado aos 115

O aposentado Antônio Manoel da Silva, do bairro de Maranguape II, recebeu a primeira dose e garante estar com a saúde muito boa

JÚLIA RODRIGUES

Especial para o Diário
local@diariodepernambuco.com.br

Um dia mais que especial para Antônio Manoel da Silva, o morador mais velho do município de Paulista, na Região Metropolitana do Recife. O idoso de 115 anos de idade recebeu a primeira dose da vacina contra a Covid-19, ontem, momento que o deixou “satisfeito”, como ele mesmo diz, diante da crítica situação de pandemia enfrentada pelo país.

“O prazer que eu tenho na vida é tomar essa vacina. Minha saúde está toda boa, não sinto nada, e como o que aparecer: batata, jerimum. Não tem segredo, estou satisfeito”, garante o aposentado, que, segundo a Prefeitura de Paulista, não foi imunizado antes por ter sido acometido por uma gripe dias atrás.

Chegar ao auge da vida centenária, por outro lado, é sinônimo de muitas histórias vividas e contadas, inclusive aos olhos de quem, no início do século 20, encarou outra pandemia, a de Gripe Espanhola, apesar de não recordar seus efeitos no mundo.

Entre os anos de 1918 e 1920, a Grande Gripe, como também é conhecida, matou mais de 50 milhões de pessoas em todo o mundo. No período, o morador de Paulista tinha 12 anos de idade, e não se recorda da influenza. A Covid-19, declarada pandemia em março do ano passado pela Organização Mundial de Saúde (OMS), até o momento, tirou a vida de mais de 2,73 milhões em todo planeta.

A realidade ainda difícil de lidar gera reflexão ainda maior nos familiares do idoso, que distribuiu sorrisos e alegria a todos ao seu redor. “É um privilégio para ele chegar a essa idade, é isso que agradeço a Deus todos os dias”, afirma Carlos da Silva, 45, um dos 25 filhos de seu Antônio.

Sentimento de gratidão também compartilhado por Lucicleide Alves, nora do morador centenário. “Meu sogro tem 115

anos e tomou a vacina contra esse vírus. Ele teve o privilégio de tomar a vacina, que ele queria muito. Tem muita gente assustada, com medo, mas tomem a vacina, para o bem de todos e para combatermos o vírus”, ressaltou ela sobre a importância da imunização contra a Covid-19.

A enfermeira e gerente do Plano Nacional de Imunização de Paulista (PNI), Amanda Rangel, contou que se surpreendeu quando foi avisada que aplicaria a vacina em um idoso de 115 anos de idade. Para ela, um feito inédito em 15 anos de atuação na

rede pública de saúde.

“Foi um prazer muito grande poder proporcionar isso a ele, principalmente com o momento de pandemia que estamos vivendo. A vitalidade e força de vontade que ele tem de viver é ótima, é um exemplo de vida. Às vezes, a gente acorda com medo, vendo tantas pessoas próximas adoecendo. Mas quando olho para esse tipo de situação, vejo que estou aqui para cumprir essa missão”, atesta.

INSEPARÁVEIS

Nascida em Chã de Alegria, na

Zona da Mata Norte de Pernambuco, Josefa Guilhermina, companheira de seu Antônio, também teve um dia diferenciado. A idosa de 72 anos é hipertensa, e também foi imunizada contra a Covid-19. “Estou muito contente, porque tenho muito medo dessa doença. Todos os dias vejo ela matando muita gente”, afirmou.

Seu Antônio e dona Josefa estão há mais de 40 anos casados e moram juntos no bairro de Maranguape II há três meses. “Fui para o interior, trouxe ela para o Recife, e até hoje vivo com ela. Não tem aborrecimento”, reve-

lou, mostrando cheio de orgulho a fotografia tirada no Recife no dia em que os dois se casaram. “Eu era bonito quando era mais novo”, brinca.

A vida, no entanto, nunca foi fácil para os dois. Seu Antônio conta que trabalhou muito tempo como carroceiro. “Trabalhei 18 anos de carroça para dar de comer a 18 filhos”. Além dos dez filhos - fruto de outro casamento - ele teve mais sete filhos com dona Josefa. Apesar dos contrastes, eles ressaltam que continuam apaixonados, depois de tanta história compartilhada.



Antônio não havia sido imunizado antes por conta de uma gripe

FOTOS: HESIDO GOES/ESP. DP



Antônio e Josefa estão casados há mais de 40 anos. Juntos, eles tiveram sete filhos



A vitalidade e a força de vontade que ele tem de viver são ótimas, é um exemplo de vida. Às vezes, a gente acorda com medo, vendo tantas pessoas próximas adoecendo”

Amanda Rangel,
gerente do PNI de Paulista

SOLUÇÕES EM SOFTWARE E SERVIÇOS TTS LTDA.

CNPJ nº 07.363.764/0001-90

DEMONSTRAÇÕES FINANCEIRAS DOS EXERCÍCIOS FINDOS EM 31 DE DEZEMBRO DE 2020 E DE 2019

Balancos patrimoniais em 31 de dezembro de 2020 e 2019 - Em milhares de reais

| Ativo | Controladora | | Consolidado | | Passivo e Patrimônio Líquido | Controladora | | Consolidado | |
|---|----------------|----------------|----------------|----------------|--|----------------|----------------|----------------|----------------|
| | 2020 | 2019 | 2020 | 2019 | | 2020 | 2019 | 2020 | 2019 |
| Circulante | 25.515 | 213.706 | 53.151 | 213.706 | Circulante | 28.331 | 4.096 | 39.822 | 4.096 |
| Caixa e equivalentes de caixa (Nota 5) | 20.974 | 207.944 | 44.846 | 207.944 | Obrigações sociais e trabalhistas (Nota 10) | 1.210 | 1.085 | 10.546 | 1.085 |
| Contas a receber de clientes (Nota 6) | 1.428 | 2.139 | 5.573 | 2.139 | Fornecedores | 174 | 123 | 1.401 | 123 |
| (-) Provisão para perda esperada (Nota 6) | (270) | (563) | (1.178) | (563) | Obrigações fiscais | 105 | 349 | 290 | 349 |
| Tributos a recuperar | 1.744 | 2.248 | 1.753 | 2.248 | Comissões a pagar | 163 | 391 | 159 | 391 |
| Outros ativos | 1.639 | 1.938 | 2.157 | 1.938 | Dividendos a pagar | 3.323 | - | 3.323 | - |
| Não circulante | 298.541 | 54.655 | 284.665 | 54.655 | Empréstimos e financiamentos (Nota 11) | 108 | 108 | 801 | 108 |
| Contas a receber de clientes (Nota 6) | 200 | - | 226 | - | Obrigações por aquisição de investimentos | 23.148 | 1.930 | 23.148 | 1.930 |
| Imposto de renda e contribuição social diferidos (Nota 7) | 10.951 | 9.594 | 14.698 | 9.594 | Outros passivos | 100 | 110 | 154 | 110 |
| Depósito judicial | 208 | 28 | 228 | 28 | Não circulante | 29.795 | 6 | 32.064 | 6 |
| Outros ativos | - | - | 100 | - | Empréstimos e financiamentos (Nota 11) | - | - | 2.165 | - |
| Investimentos (Nota 8) | 243.595 | - | - | - | Provisão para contingências | 235 | - | 339 | - |
| Imobilizado | 1.072 | 1.250 | 6.444 | 1.250 | Obrigações por aquisição de investimentos | 29.553 | - | 29.553 | - |
| Intangível (Nota 9) | 42.515 | 43.783 | 262.969 | 43.783 | Outros passivos | 7 | 6 | 7 | 6 |
| Total do ativo | 324.056 | 268.361 | 337.816 | 268.361 | Patrimônio Líquido (Nota 12) | 265.930 | 264.259 | 265.930 | 264.259 |
| | | | | | Capital social | 252.500 | 252.500 | 252.500 | 252.500 |
| | | | | | Reserva de capital | 21 | 19 | 21 | 19 |
| | | | | | Reserva de retenção de lucros | 13.409 | 11.740 | 13.409 | 11.740 |
| | | | | | Total do passivo e patrimônio líquido | 324.056 | 268.361 | 337.816 | 268.361 |

Demonstração dos Resultados - Exercícios findos em 31 de dezembro de 2020 e de 2019 - Em milhares de reais

| | Controladora | | Consolidado | |
|--|---------------|----------------|----------------|----------------|
| | 2020 | 2019 | 2020 | 2019 |
| Receita líquida de Software (Nota 13) | 20.752 | 23.864 | 94.023 | 23.864 |
| Custo de software | (1.721) | (1.685) | (25.895) | (1.685) |
| Lucro Bruto | 19.031 | 22.179 | 68.128 | 22.179 |
| Receitas (Despesas) Operacionais | | | | |
| Pesquisa e desenvolvimento | (4.445) | (5.124) | (19.143) | (5.124) |
| Despesas comerciais e marketing | (1.118) | (1.631) | (7.617) | (1.631) |
| Despesas gerais e administrativas | (577) | (742) | (5.749) | (742) |
| Depreciação e amortização | (1.720) | (1.694) | (14.433) | (1.694) |
| Provisão para perda esperada (Nota 6) | (201) | (138) | (623) | (138) |
| Outras (despesas)/receitas operacionais líquidas | 376 | 12 | (409) | 12 |
| Lucro antes dos efeitos fiscais e da equivalência patrimonial | 11.346 | 12.862 | 20.154 | 12.862 |
| Receitas financeiras | 1.250 | 1.391 | 1.576 | 1.391 |
| Despesas financeiras | (1.919) | (624) | (2.118) | (624) |
| Resultado da equivalência patrimonial (Nota 8) | 2.959 | - | - | - |
| Lucro antes do imposto de renda e contribuição social | 13.636 | 13.629 | 19.612 | 13.629 |
| Imposto de renda e contribuição social corrente | (1.001) | (1.144) | (9.616) | (1.144) |
| Imposto de renda e contribuição social diferido | 1.357 | (3.433) | 3.996 | (3.433) |
| Total do imposto de renda e contribuição social (Nota 7) | 356 | (4.577) | (5.620) | (4.577) |
| Lucro líquido do exercício | 13.992 | 9.052 | 13.992 | 9.052 |
| Lucro líquido por ação | 0,0554 | 0,0358 | 0,0554 | 0,0358 |

Demonstração dos Fluxos de Caixa - Exercícios findos em 31 de dezembro de 2020 e de 2019 - Em milhares de reais

| | Controladora | | Consolidado | |
|---|------------------|----------------|------------------|----------------|
| | 2020 | 2019 | 2020 | 2019 |
| Fluxo de caixa das atividades operacionais | 13.636 | 13.629 | 19.612 | 13.629 |
| Lucro antes da tributação do imposto de renda e contribuição social | 13.636 | 13.629 | 19.612 | 13.629 |
| Ajustes por: | | | | |
| Depreciação e amortização | 1.720 | 1.694 | 14.433 | 1.694 |
| Perda (Ganho) na baixa de ativos | 2 | (9) | 9 | (9) |
| Provisão para perda esperada (Nota 6) | 201 | 138 | 623 | 138 |
| Equivalência patrimonial (Nota 8) | (2.959) | - | - | - |
| Provisões diversas | 228 | 19 | 135 | 19 |
| Juros e variações cambiais e monetárias, líquidos | 1.474 | (12) | 1.643 | (12) |
| Varição em ativos e passivos operacionais: | | | | |
| Contas a receber de clientes | 17 | (810) | (2.522) | (810) |
| Impostos a recuperar | 899 | (68) | 2.884 | (68) |
| Depósitos Judiciais | (179) | - | (168) | - |
| Outros ativos | (47) | 100 | (182) | 100 |
| Fornecedores | 51 | (60) | (210) | (60) |
| Demais passivos | (969) | 516 | (12) | 516 |
| Caixa gerado nas operações | 14.074 | 15.137 | 36.245 | 15.137 |
| Juros pagos | (4) | (9) | (165) | (9) |
| Imposto de renda e contribuição social pagos | (388) | (157) | (7.156) | (157) |
| Caixa líquido proveniente das atividades operacionais | 13.682 | 14.971 | 28.924 | 14.971 |
| Fluxos de caixa proveniente das atividades de investimentos | | | | |
| Aquisição de controlada, líquido de caixa | (191.376) | - | (181.806) | - |
| Pagamento pela aquisição de ativo imobilizado e intangível | (92) | (111) | (366) | (111) |
| Valor na venda de ativos | 31 | 12 | 65 | 12 |
| Caixa líquido usado nas atividades de investimento | (191.437) | (99) | (182.107) | (99) |
| Fluxo de caixa das atividades de financiamento | | | | |
| Pagamento das parcelas de arrendamento mercantil | (215) | (203) | (915) | (203) |
| Dividendos | (9.000) | - | (9.000) | - |
| Aumento (redução) de capital | - | 180.019 | - | 180.019 |
| Caixa líquido utilizado nas atividades de financiamento | (9.215) | 179.816 | (9.915) | 179.816 |
| Aumento (redução) de caixa e equivalentes de caixa | (186.970) | 194.688 | (163.098) | 194.688 |
| Caixa e equivalentes de caixa no início do exercício | 207.944 | 13.256 | 207.944 | 13.256 |
| Caixa e equivalentes de caixa no fim do exercício | 20.974 | 207.944 | 44.846 | 207.944 |

Demonstração das Mutações do Patrimônio Líquido em 31 de dezembro de 2020 e de 2019 - Em milhares de reais

| | Capital Social | Reserva de Capital | Reserva de Lucros | | Lucros (Prejuízos) Acumulados | Patrimônio Líquido |
|---|----------------|--------------------|-------------------|--------------------|-------------------------------|--------------------|
| | | | Reserva Legal | Retenção de Lucros | | |
| Saldos em 31 de dezembro de 2018 | 72.500 | - | - | 2.688 | - | 75.188 |
| Transações de capital com sócios | | | | | | |
| Aumento (redução) de capital | 180.000 | - | - | - | - | 180.000 |
| Plano de outorga de ações | - | 19 | - | - | - | 19 |
| Resultado abrangente total | | | | | 9.052 | 9.052 |
| Lucro líquido do exercício | - | - | - | - | 9.052 | 9.052 |
| Constituição de reservas | - | - | - | 9.052 | (9.052) | - |
| Saldos em 31 de dezembro de 2019 | 252.500 | 19 | - | 11.740 | - | 264.259 |
| Transações de capital com sócios | | | | | | |
| Plano de outorga de ações | - | 2 | - | - | - | 2 |
| Dividendos | - | - | (9.000) | - | (3.323) | (12.323) |
| Resultado abrangente total | | | | | 13.992 | 13.992 |
| Lucro líquido do exercício | - | - | - | - | 13.992 | 13.992 |
| Constituição de reservas | - | 700 | - | 9.969 | (10.669) | - |
| Saldos em 31 de dezembro de 2020 | 252.500 | 21 | 700 | 12.709 | - | 265.930 |

Notas explicativas às demonstrações financeiras - Exercícios findos em 31 de dezembro de 2020 e de 2019 (Em milhares de reais, exceto quando indicado de outra forma)

1. A Companhia e suas operações: A Soluções em Software e Serviços TTS Ltda ("Companhia"), com sede na cidade de Recife, Estado de Pernambuco tem como objetivo prover soluções de negócios para empresas, através do desenvolvimento e comercialização de softwares de gestão, bem como a prestação de serviços de consultoria e assessoria.

2. Base de elaboração e apresentação das demonstrações financeiras:

2.1. Declaração de conformidade: As demonstrações financeiras individuais e consolidadas foram preparadas e estão sendo apresentadas conforme as práticas contábeis adotadas no Brasil, incluindo os pronunciamentos emitidos pelo Comitê de Pronunciamentos Contábeis (CPCs), bem como as normas internacionais de relatório financeiro (International Financial Reporting Standards - IFRS), emitidas pelo International Accounting Standards Board - IASB) e evidenciam todas as informações relevantes próprias das demonstrações financeiras, e somente elas, as quais estão evidenciadas, e que correspondem às utilizadas pela administração na sua gestão.

2.2. Base de preparação e apresentação: As demonstrações financeiras foram preparadas utilizando o custo histórico como base de valor, exceto pela valorização de certos ativos e passivos como aqueles advindos de combinações de negócios e instrumentos financeiros, os quais são mensurados pelo valor justo. As demonstrações financeiras individuais e consolidadas apresentam informações comparativas em relação ao período anterior. Todos os valores apresentados nestas Informações Financeiras estão expressos em milhares de reais, exceto quando indicado de outro modo. Adicionalmente, a Companhia considerou as orientações emanadas da Orientação Técnica OCP07 na preparação de suas demonstrações financeiras. Desta forma, as informações relevantes próprias das demonstrações financeiras estão sendo evidenciadas, e correspondem às utilizadas pela Administração na sua gestão.

2.3. Base de consolidação: As demonstrações financeiras consolidadas incluem as operações da Companhia e das seguintes empresas controladas e coligadas, cuja participação percentual na data do balanço é resumida da seguinte forma:

| Participação direta: | Denominação | % de Participação |
|----------------------|-------------|-------------------|
| Razão Social | BRA | 100% |
| Sede | Utilizada | Obs. |
| Consócio S.A. | BRA | 100% |

(i) Empresas adquiridas em 2020, conforme mencionado na nota 4.

2.4. Resumo das práticas contábeis - a) Contas a Receber de clientes: Estão apresentadas a valores de realização, vigentes na data das demonstrações financeiras. Os valores de contas a receber com vencimento posterior a um ano são descontados a valor presente. As contas a receber de clientes são reconhecidas pelo valor nominal e deduzidas da provisão para perda esperada, a qual é constituída utilizando o histórico de perdas por faixa de vencimento, sendo considerada suficiente pela Companhia para cobrir eventuais perdas.

b) Reconhecimento de Receita: As receitas são reconhecidas quando existe um contrato com o cliente, as obrigações de desempenho são identificadas, o preço da transação é mensurável e alocado de forma confiável e quando o controle dos bens ou serviços é transferido para o cliente. As receitas são apresentadas líquidas de impostos, devoluções, abatimentos e descontos, quando aplicável.

c) Tributação - Impostos sobre vendas: As receitas de vendas e serviços estão sujeitas aos seguintes impostos e contribuições, pelas seguintes alíquotas básicas: Programa de Integração Social (PIS) 0,65% e 1,65%; Contribuição para Financiamento da Seguridade Social (COFINS) 3,0% e 7,6%; Imposto sobre serviços (ISS) de 2% a 5%; e Instituto Nacional de Seguridade Social (INSS) de 4,5%. Esses encargos são contabilizados como deduções de vendas na demonstração do resultado.

d) Imposto de renda e contribuição social - correntes e diferidos: A tributação sobre o lucro compreende o Imposto de Renda e a Contribuição Social, aos quais está computada a alíquota nominal de 34% sobre o lucro tributável reconhecido pelo regime de competência. Os impostos sobre a renda são reconhecidos na demonstração do resultado, exceto na proporção em que estiverem relacionados com itens reconhecidos diretamente no patrimônio líquido ou no resultado abrangente. Nesse caso, o imposto também é reconhecido no patrimônio líquido ou no resultado abrangente. Os tributos diferidos ativos são reconhecidos somente na proporção da expectativa de que lucro tributável futuro esteja disponível e contra o qual as diferenças temporárias possam ser usadas.

e) Novas normas ou revisadas pela primeira vez em 2020: A Companhia e suas controladas aplicaram pela primeira vez certas normas e alterações, que são válidas para períodos anuais iniciados em 1º de janeiro de 2020 ou após essa data. A Companhia decidiu não adotar antecipadamente nenhuma outra norma, interpretação ou alteração que tenham sido emitidas, mas ainda não estejam vigentes. Alterações no CPC 15 (R1): Definição de negócios. Alterações no CPC 38, CPC 40 (R1) e CPC 48: Reforma da Taxa de Juros de Referência. Alterações no CPC 26 (R1) e CPC 23: Definição de material. Revisão no CPC 00 (R2): Estrutura Conceitual para Relatório Financeiro. Alterações no CPC 06 (R2): Benefícios Relacionados à Covid-19 Concedidos para Arrendatários em Contratos de Arrendamento. As alterações preveem concessão aos arrendatários na aplicação das orientações do CPC 06 (R2) sobre a modificação do contrato de arrendamento, ao contabilizar os benefícios relacionados como consequência direta da pandemia Covid-19. A Companhia e suas controladas negociaram postergação de pagamentos que não impactaram o passivo de arrendamento e descontos pontuais que não configuraram modificação de contrato com impacto imaterial no resultado. As normas citadas acima e outras melhorias, alterações e interpretações de normas vigentes a partir de 01 de janeiro de 2020 não tiveram impacto significativo no resultado ou no patrimônio líquido divulgado pela Companhia.

f) Julgamentos, estimativas e premissas contábeis significativas: As estimativas e os julgamentos contábeis são continuamente avaliados e baseiam-se na experiência histórica e em outros fatores, incluindo expectativas de eventos futuros, consideradas razoáveis para as circunstâncias.

g) Combinação de negócios:

4.1. Aquisição de Empresas: A Companhia usa o método de aquisição para contabilizar as combinações de negócios. O valor justo dos ativos identificáveis adquiridos são mensurados e reconhecidos na data de aquisição. Os métodos e hipóteses

7.1. Reconciliação da despesa de imposto de renda e contribuição social - A conciliação da despesa calculada pela aplicação das alíquotas fiscais do imposto de renda e contribuição social é demonstrada a seguir:

| | Controladora | Consolidado |
|--|--------------|----------------|
| | 2020 | 2019 |
| Lucro antes da tributação | 13.636 | 13.629 |
| Imposto de renda e contribuição social à taxa nominal combinada de 34% | (4.636) | (4.634) |
| Ajustes para demonstração da taxa efetiva | 4.807 | - |
| Equivalência patrimonial Lei 11.196/05 - Incentivo à P&D (i) | 143 | 15 |
| Outros | 42 | 42 |
| Despesa de imposto de renda e contribuição social | 356 | (4.577) |

7.2. Composição do imposto de renda e contribuição social diferidos

| | Controladora | Consolidado |
|--|---------------|--------------|
| | 2020 | 2019 |
| Prejuízos fiscais e base negativa de contribuição social | 5.755 | 6.203 |
| Decorrentes de diferenças temporárias: | | |
| Diferença entre base fiscal e contábil de ágio | 4.496 | 6.116 |
| Benefício fiscal pela amortização de ágio | (3.140) | (1.843) |
| Alocação de intangíveis | (1.973) | (2.404) |
| Alocação de intangíveis - após Lei 12.973 | 3.801 | - |
| Receitas ou faturamentos antecipados | 842 | 972 |
| Outras (i) | 1.170 | 550 |
| Imposto de renda e contribuição social diferidos líquidos | 10.951 | 9.594 |

8. Investimentos: Os investimentos da Companhia e suas controladas são avaliados com base no método de equivalência patrimonial. Os detalhes dos investimentos em sociedades controladas e coligadas estão a seguir apresentados:

| | Equivalência patrimonial (controladora) dos exercícios findos em: | | Saldo de investimentos em: | |
|---------------|---|--------|----------------------------|--------|
| | 2020 | 2019 | 2020 | 2019 |
| Consócio S.A. | 37.102 | 13.761 | 23.341 | 73.271 |

9. Intangível

| | Equivalência Patrimonial | | Total do ativo intangível | |
|--------------------------|--------------------------|---------------|---------------------------|----------------|
| | 2020 | 2019 | 2020 | 2019 |
| Saldo em 2019 | 21 | 5.655 | 21.038 | 67.231 |
| Adição | 125 | - | - | 125 |
| Aquisição de Controladas | 27.526 | 4.837 | 31.672 | 36.709 |
| Saldos em 2020 | 27.672 | 10.492 | 52.710 | 103.965 |

10. Obrigações sociais e trabalhistas

| | Controladora | Consolidado |
|-----------------------|--------------|--------------|
| | 2020 | 2019 |
| Salários a pagar | 199 | 287 |
| Férias a pagar | 455 | 428 |
| PLR e Bônus | 403 | 206 |
| Outros | 74 | 85 |
| Saldos em 2020 | 1.131 | 1.006 |

11. Empréstimos e financiamentos: Os empréstimos são reconhecidos, inicialmente, pelo valor justo, líquido dos custos incorridos nas transações e são demonstrados pelo custo amortizado. Qualquer diferença entre os valores captados (líquidos dos custos das transações) e o valor total a pagar é reconhecida na demonstração do resultado durante o período em que os empréstimos estejam em aberto, utilizando o método da taxa efetiva de juros.

12. Patrimônio líquido: Capital social: O capital social subscrito e integralizado em 31 de dezembro de 2020 é de R\$252.500 (R\$252.500 em 31 de dezembro de 2019), representado por 252.500.000 ações ordinárias nominativas. Em 30 de março de 2020, a Administração aprovou a distribuição de dividendos no valor de R\$9.000 referente ao exercício social de 2019.

13. Receita bruta de vendas

| | Controladora | Consolidado |
|--------------------------|--------------|-------------|
| | 2020 | 2019 |
| Software recorrente | 19.044 | 18.521 |
| Software não recorrente | 5.280 | 9.758 |
| Taxa de licenciamento | 527 | 1.210 |
| Serviços não recorrentes | 4. | |

A rede estadual de saúde ultrapassou ontem a marca de 1,4 mil leitos de UTI voltados exclusivamente para pacientes graves acometidos pela Covid-19. Agora, o estado conta com 1.409 vagas de terapia intensiva espalhadas do Litoral ao Sertão, em unidades da rede pública e serviços privados contratualizados pelo Governo de Pernambuco. Também há 1.144 leitos de enfermaria, totalizando 2.553 vagas para casos da Covid-19, que continuam em aceleração. Ontem foram confirmados 2.172 diagnósticos positivos e 64 mortes - novo recorde em 2021.

Desde o início de março, foram abertos 405 leitos de terapia intensiva em todo o estado e até fora do território pernambuco - uma média de 18 novas vagas de UTI por dia. Mesmo assim, a rede segue em risco de colapso. Ontem, as UTIs reguladas pelo estado tinham 97% de demanda, com 1.366 leitos ocupados e 51 livres. Na rede privada sem regulação estadual, a ocupação era de 90%, com 398 camas ocupadas e 44 livres.

A Secretaria Estadual de Saúde informou que foram abertos dois leitos de UTI na UPAE de Petrolina - que conta agora com 30 vagas de terapia intensiva e 20 de enfermaria. Também já estão sendo regulados pela rede estadual, 10 leitos de UTI no Hapvida - Unidade Caxangá.

“Mesmo com todo esse esforço, nosso está cada vez mais pressio-

Estado abre 18 leitos de UTI por dia, mas demanda não cede

Pernambuco chegou a 1.409 vagas de UTI em dia no qual óbitos pela Covid-19 bateram novo recorde



Em março já foram abertas 405 camas para doentes com formas graves da doença

HÉLIA SCHEPPA/SEI

Números

2.172

casos da Covid-19

foram confirmados ontem

223 (10%) são graves e **1.949 (90%)** leves

333.498

confirmações

no total da doença

284.418

pacientes recuperados

64 novos óbitos

(30 masculinos e 34 femininos), ocorridos entre 20/08/2020 e 22/03/2021, mas confirmados ontem

11.762 mortes até agora

nado. Abrir novos leitos é necessário para garantir chance de recuperação aos pacientes graves, mas precisamos de um esforço ainda maior, de todos. A única medida capaz de frear a curva é reduzir a circulação de pessoas. Mais do que nunca, a palavra-chave é solidariedade: pensar em si e pensar no outro”, disse o secretário André Longo.

VACINAÇÃO

Boletim emitido pela SES-PE ontem à noite sinaliza que mais 23.049 pernambucanos foram vacinados contra o coronavírus. Agora, o total de doses aplicadas chegou a 734.361, das quais 542.935 foram primeiras doses. O imunizante inicial já chegou a 190.599 trabalhadores de saúde, 24.466 indígenas

aldeados, 26 em comunidades quilombolas, 6.097 idosos em instituições de longa permanência, 4.318 idosos de 64 a 69 anos, 145.725 de 70 a 79 anos, 87.189 idosos de 80 a 84 anos e 83.635 a partir de 85 anos, além de 880 pessoas com deficiência institucionalizadas.

Em relação à segunda dose, já foram beneficiados 141.580

trabalhadores de saúde, 23.230 indígenas aldeados, 4.335 idosos institucionalizados, 719 idosos de 70 a 79 anos, 18.964 de 80 a 84 anos, 1.975 a partir de 85 anos e 623 pessoas com deficiência institucionalizadas, totalizando 191.426 pessoas. O estado aplicou, até agora, doses das vacinas da AstraZeneca e da CoronaVac.

RECIFE

Novos drive-thrus para suprir demanda por doses

O Recife abrirá dois novos pontos de vacinação contra a Covid-19 em sistema drive-thru, no qual o cidadão é imunizado sem descer do carro. De acordo com a prefeitura, as doses serão aplicadas nos estacionamentos do BIG Bompreço de Boa Viagem (Zona Sul) e Casa Forte (Zona Norte), com início previsto ainda para esta semana.

O anúncio foi feito pelo prefeito João Campos (PSB), na manhã de ontem, em visita ao drive-thru montado no Departamento Nacional de Obras Contra as Secas (Dnocs), na Tamari-neira. Com a abertura da camm-

panha para novas faixas etárias, a cidade bateu o recorde de 8,2 mil vacinados em um dia.

“Vim aqui acompanhar este primeiro dia de vacinação da nova faixa de 64, 65, 66, 67 e 68 anos. E a gente aqui também faz um anúncio: vamos abrir mais dois drive-thrus. Serão grandes drive-thrus para a gente poder aumentar a vazão. Para vocês terem uma ideia, só de segunda-feira à noite até a terça-feira pela manhã, já foram mais de 40 mil recifenses que agendaram, dentro dessa nova faixa de idade”, afirmou o gestor municipal.

O BIG Bompreço de Casa Forte

fica na Praça Jornalista Francisco Pessoa de Queiroz, 23, e o de Boa Viagem na Rua Padre Carapuceiro, 800.

A marcação das vacinações deve ser feita através do site www.conectarecife.recife.pe.gov.br ou do app Conecta Recife. Para as pessoas sem acesso à internet ou que tenham alguma dificuldade com a plataforma, a gestão disponibilizou profissionais para realizarem o acolhimento, tanto nos centros de vacinação como nas unidades da Atenção Básica da rede municipal.

De acordo com o prefeito, a população do Recife vacinada já

corresponde ao dobro dos casos confirmados na cidade. “A gente está no caminho certo. Vamos em frente, conto aqui com a colaboração de cada um e cada uma para seguirem tomando os cuidados”, ressaltou.

Os outros drive-thrus ficam no Parque de Exposição (Cordeiro), Justiça Federal (Jiquiá), UFRPE (Dois Irmãos), Juizados Especiais do Recife (Imbiribeira), Parque da Macaxeira, Geraldão (Imbiribeira), UFPE (Cidade Universitária) e Tribunal Regional Federal da 5ª Região, no Bairro do Recife. Funcionam das 7h30 às 18h30, de domingo a domingo.



MARCOS PASTICHI/PCR

Prefeitura abriu a campanha para pessoas de 64 a 68 anos se imunizarem

Novas regras para transporte coletivo

O embarque nos veículos nos terminais integrados fica restrito ao máximo de assentos, com a liberação de até 20% da capacidade total dos veículos

FABSON GABRIEL
ESPECIAL PARA O DIÁRIO
local@diariodepernambuco.com.br

Quatro dias depois da decisão judicial que proibia a presença de passageiros viajando em pé nos ônibus da Região Metropolitana do Recife, um acordo entre o Grande Recife Consórcio de Transporte e a Defensoria Pública de Pernambuco (DEPPE), suspendeu a liminar por um prazo de 30 dias. Com o novo acordo, o embarque dos veículos nos terminais integrados fica restrito à capacidade máxima de assentos, acrescida de até 20% da capacidade total de veículos, durante o período de quarentena.

A nova regra, contudo, não vale para as linhas PE-15/Boa Viagem, TI Macaxeira (Av. Norte), Camaragibe (Conde da Boa Vista), TI Igarassu (Dantas Barreto), PE-15/Afogados, TI Xambá (Cruz Cabugá), TI Xambá/TI Joana Bezerra, Jardim Brasil/Joana

Bezerra e Barro/TI Cajueiro Seco, que só poderão iniciar o trajeto dos terminais com os passageiros sentados. O sistema de transporte é composto atualmente por 399 linhas.

De acordo com o defensor público Geral do Estado, José Fabrício Silva de Lima, a reunião se deu através de um entendimento consensual, para dar maior fluidez ao transporte público.

“Principalmente nos horários de pico, é importante que a carga de transporte seja feita com os usuários sentados, acrescido de até 20% da

capacidade total de pessoas em pé. É uma margem que atende a um distanciamento social, e consegue dar maior fluidez ao transporte público. Também identificamos dez linhas, onde a carga só pode ser sentada. Por conta das necessidades dos corredores, entendemos que se o transporte sair do terminal com 20% dessa carga em



Canal telefônico foi criado pela Defensoria para denúncias através de fotos e vídeos

pé, pelos corredores haverá um comprometimento”, explicou o defensor.

Até então, o juiz Augusto Napoleão Angelim, da 5ª Vara da Fazenda Pública da Capital, determinou que ônibus e BRTs da Região Metropolitana do Recife somente circulassem com a capacidade máxima de passageiros correspondente ao número de assentos. Ele também decidiu que a fila de espera nos terminais não deveria ser superior a 30 passageiros para os ônibus convencionais e 45 para os veículos articulados e BRTs. A decisão estabelecia multa diária de R\$ 10 mil para o Grande Recife Consórcio em caso de descumprimento.

Com o novo acordo entre as

partes, divulgado ontem, o Grande Recife Consórcio de Transporte alegou no processo que as exigências da Defensoria Pública, “poderiam comprometer a regular oferta dos serviços de transporte, inclusive com eventual impacto financeiro, o que em conjunto, poderia trazer prejuízos aos seus usuários”.

Após a reunião, ficou acordado com o Consórcio que só será permitida a entrada nos terminais e ônibus de pessoas com máscaras. A empresa também vai disponibilizar o protetor facial, além de álcool em gel, e providenciar a presença de facilitadores de acesso nos terminais integrados para organizar as filas. O Consórcio ainda deve apresentar, no prazo de 10 dias,

um plano de execução das medidas, para que o órgão realize uma fiscalização.

A liminar está suspensa pelo prazo de 90 dias dos quais, o Grande Recife Consórcio tem 30 dias para aplicar as novas exigências. Caso não sejam cumpridas, será feita rescisão do acordo. “Será reestabelecida a tutela deferida nestes autos, bem como restituído o prazo recursal”.

A Defensoria disponibilizou um canal de denúncias pelo número (81) 9 9210.8865, onde podem ser enviadas fotos, vídeos e queixas. O material será utilizado para intermediar a relação com o Grande Consórcio, buscando o aperfeiçoamento e aprimoramento do transporte público.

NOVA ROTA

Governo lança edital para Trecho Sul do Arco Metropolitano

O Governo de Pernambuco publicou, no *Diário Oficial do Estado* de ontem, o edital que trata da elaboração do projeto básico do Trecho Sul do Arco Metropolitano. A iniciativa vai estabelecer uma nova rota expressa entre os municípios de Goiana, na Mata Norte do Estado, e Cabo de Santo Agostinho, na Região Metropolitana do Recife, desafogando trechos urbanos do trajeto atual, que utiliza a rodovia BR-101. O investimento previsto é da or-

dem de R\$ 4 milhões.

“Essa obra vai impulsionar o desenvolvimento de Pernambuco, consolidando o Estado como HUB logístico do Nordeste. Nossa expectativa é que toda essa fase de estudos e planejamento das obras seja concluída até o fim do ano, para que imediatamente possamos dar início à contratação para implantação do Arco Metropolitano”, afirmou o governador Paulo Câmara (PSB).

O Trecho Sul tem 45,3 quilô-

metros e fica entre a BR-408, em Paudalho, e a BR-101 sul, no Cabo de Santo Agostinho. Com relação ao Trecho Norte, que vai da BR-408, em Paudalho até a BR-101 Norte, em Goiana, a licitação pela AD Diper já está na fase final para contratação de empresa especializada para a elaboração de estudos de impactos socioeconômicos e ambientais, o anteprojeto de engenharia e o plano de desenvolvimento territorial.



O investimento previsto é da ordem de R\$ 4 milhões

Uma batalha antes de ir à linha de frente

Estudantes de medicina se formam de maneira antecipada para contribuir no esforço contra a Covid-19, após disputa judicial com faculdade

Após ver o sonho de exercer a medicina se transformar em uma batalha judicial, cinco estudantes de uma faculdade particular do Recife conseguiram, na segunda-feira, a almejada colação de grau. Ainda sem experiência, mas com muita vontade de trabalhar, os alunos do último período da Uninassau requisitaram a antecipação da formatura, com o objetivo de ingressar na linha de frente do combate à Covid-19.

Tendo o pedido negado pela instituição de ensino, eles ingressaram com processos para ter o direito garantido, recebendo resposta positiva na decisão do desembargador Jones Figueiredo, do Tribunal de Justiça de Pernambuco (TJPE). Ao todo, cerca de 25 alunos ainda seguem na batalha para conseguir o direito de ser médicos.

Após 12 semestres de estudos e noites de sono perdidas, o garanhense Rubem Farias, de 30 anos, está entre os estudantes que, nesta primeira etapa, conseguiram receber a documentação. “A sensação é de ter, finalmente, retirado um grande peso

das costas. O nosso desejo, desde o começo, foi de poder somar, contribuir com o nosso conhecimento para salvar vidas. Temos acompanhado o número desesperador de casos da doença e tantas vidas perdidas. Esperávamos que teríamos nosso pedido atendido sem precisar de todo esse desgaste”, revela, lembrando que ingressou com a requisição desde o início do ano, tendo procurado antes diversos setores da faculdade. “Só esbarrava em burocracia e respostas negativas”, disse.

Deixando para depois as grandes celebrações, como o baile de formatura e demais festas de comemoração, os estudantes se apegaram à Lei 14.040, aprovada pelo Senado em 2020 para antecipar colações de grau de estudantes de graduação da área de saúde. “Tivemos o pedido favorável aprovado pela Justiça, inclusive prevendo multa diária. Mesmo assim, ficamos ainda sem resposta por bastante tempo. Foram dias de muita apreensão, dos quais vários colegas ainda seguem”, diz Rubem, que é filho de uma artesã e de um téc-



Rubem está entre os cinco alunos que concluíram curso

nico em telecomunicações, passando ser o único médico da família. “A alegria e o orgulho deles são enormes, o que me motiva a seguir. A sensação é de dever cumprido”, reforça.

Procurado pelo Diário, o Centro Universitário Maurício de Nassau informou que tem cumprido todas as decisões judiciais definitivas, em relação às colações de grau antecipadas do curso de Medicina. No entanto, alegou não existir mais cobertura legal para que a prática seja mantida, uma vez que a legislação só teria efeito enquanto durasse o Decreto Legislativo nº 6, de 2020, com validade até o dia 31 de dezembro de 2020. Questionada sobre o acatamento para os demais alunos, a instituição disse que os casos estão sendo tratados em caráter individual.

Conforme o TJPE, os documentos apresentados pelos estudantes assinalam o cumprimento de 90,7% da carga horária total prevista na grade curricular, entre disciplinas cur-

sadas e atividades complementares obrigatórias. Em relação ao internato, destaca o órgão, foram demonstrados o cumprimento de cerca de 80% do total de horas necessárias, enquadrando-se, portanto, na hipótese de conclusão antecipada.

“A questão encontra respaldo não só na Lei de Diretrizes e Bases do Ministério da Educação, mas também na legislação extraordinária correlata ao sistema de educação em suas várias esferas, editada em socorro à crise que assola o país”, explica, em nota, o desembargador Jones Figueiredo. Segundo ele, que arbitrou multa diária de R\$ 2 mil pelo descumprimento, apesar de a portaria do MEC estabelecer a antecipação da colação de grau para os alunos das instituições pertencentes ao sistema federal, incluindo também os cursos de enfermagem, farmácia e fisioterapia, o fato não impede que a norma seja estendida a outras entidades privadas.

ARQUIDIOCESE

Igreja lança campanha por doação de comida

A Arquidiocese de Olinda e Recife lançou ontem uma campanha para arrecadar cestas básicas e material de higiene pessoal. A ação foi motivada pelo agravamento da pandemia no estado. A entrega do material deve ser feita na secretaria paroquial do bairro mais próximo ou na Cúria arquidiocesana, localizada na Avenida Rui Barbosa, no bairro das Graças, Zona Norte do Recife.

“Uma grande preocupação tem sido o número de pessoas famintas e desempregadas. Por essa razão viemos, mais uma vez, reforçar a prática da solidariedade. Lembro a necessidade do distanciamento social e do uso da máscara para se proteger e proteger o seu semelhante. Valorize a vacina e, sobretudo, reze pelas pessoas vivas ou mortas que foram atingidas pelo vírus e pelos profissionais da saúde”, lembrou o arcebispo de Olinda e Recife, Dom Fernando Saburido, em pronunciamento.

Durante este período de quarentena que seguirá até domingo, a Arquidiocese tomou uma série de medidas para se adaptar às normas de combate à Covid-19. Celebrações eucarísticas estão acontecendo pela internet. Casamentos, crismas e de batizados foram remarcados.

PUBLICIDADELEGAL

Classilider (81) 2122 7892
(81) 3419 9000

CNPJ Nº. 00.338.915/0001-01. AVISO AOS ACIONISTAS Achar-se a disposição dos Srs. Acionistas na sede social da companhia, os documentos a que se refere o Art. 133 da Lei no. 6.404/76, relativos ao exercício social findo em 31/12/2020. Recife/PE, 12/03/2021. Renê Feijó de Pontes Neto - Presidente.

ADVOGADO, ANUNCIE SEUS EDITAIS NO DIÁRIO PELO MELHOR CUSTO BENEFÍCIO!

CONSULTE NOSSO DEPARTAMENTO COMERCIAL!

81 2122.7892 | 81 3419.9000

depto.comercial@diariodepernambuco.com.br
comercial@diariodepernambuco.com.br

DIÁRIO de PERNAMBUCO
DESDE 1825



ARNALDO SETE / ESP. DP. FOTO



FICHA

0 x 1

Sport Confiança

Carlos Eduardo; Ewerthon (Patric), Iago Maidana, Adryelson e Sander; Marcão (Betinho), Ronaldo e Gustavo (Thiago Neves); Jonas Toró (Maxwell), Dalberto (Neilton) e Mikael. **Técnico:** Jair Ventura.

Rafael Santos, Marcelinho, Nirley (Isaque), Nery Bareiro e Nailton; Renan Areias (Adryan), Gilberto (Serginho) e Bruninho (Iago); Álvaro, Robinho e Cristiano (Caíque Sá). **Técnico:** Daniel Paulista

Local: Ilha do Retiro
Árbitro: José Henrique de Azevedo Júnior (MA)
Assistentes: Elson Araújo da Silva e Ivanildo Gonçalves da Silva (ambos do MA)
Gols: Bruninho aos 22/1ºT (Confiança)
Cartões amarelos: Ronaldo, Iago Maidana, Jair Ventura, Gustavo (Sport); Nirley, Gilberto, Álvaro, Daniel Paulista, Bruninho, Caíque Sá, Serginho, Rafael Santos (Confiança)
Cartão vermelho: Ronaldo Henrique (Sport); Marcelinho (Confiança)

| CLASSIFICAÇÃO | | | | |
|--------------------|-------------------|----------|----------|-----------|
| COPA DO NE/GRUPO A | | | | |
| | | P | V | SG |
| 1º | Bahia | 7 | 2 | 2 |
| 2º | CRB | 7 | 2 | 2 |
| 3º | Ceará | 6 | 1 | 2 |
| 4º | Confiança | 6 | 1 | 0 |
| 5º | Sampaio Corrêa | 6 | 1 | -1 |
| 6º | Treze | 5 | 1 | -1 |
| 7º | 4 de Julho-PI | 5 | 1 | -1 |
| 8º | Santa Cruz | 3 | 1 | -4 |
| COPA DO NE/GRUPO B | | | | |
| | | P | V | SG |
| 1º | CSA | 9 | 2 | 3 |
| 2º | ABC | 8 | 2 | 3 |
| 3º | Fortaleza | 8 | 2 | 2 |
| 4º | Vitória | 7 | 2 | 1 |
| 5º | Altos-PI | 7 | 2 | 1 |
| 6º | Salgueiro | 4 | 1 | -1 |
| 7º | Botafogo-PB | 3 | 0 | -1 |
| 8º | Sport | 2 | 0 | -7 |

RESULTADOS

ONTEM 5ª RODADA

Altos **0 x 1** Sampaio

Sport **0 x 1** Confiança

Fortaleza **0 x 1** Santa Cruz

CSA **2 x 0** Bahia

OUTROS JOGOS

HOJE 5ª RODADA

19h30 Vitória **X** CRB

19h30 **Salgueiro X** Treze

AMANHÃ

21h Botafogo-PB **X** Ceará

Perder está virando rotina

Rubro-negro vê sua vida na Copa do Nordeste ficar cada vez mais complicada

Em jogo com expulsões e pênalti defendido por Carlos Eduardo, Sport perde em casa para o Confiança: 0 a 1

YAGO MENDES
 ESPECIAL PARA O DIÁRIO
 yago.mendes@diariodepernambuco.com.br

A classificação para as quartas de final do Nordeste segue se distanciando a passos largos da Ilha. Diante do Confiança, o Sport sofreu gol do ex-leonino Bruninho na primeira etapa, pressionou, mas não conseguiu reverter a vantagem sergipana. Assim, o Leão chegou a sua segunda derrota seguida na competição e aumentou o seu jejum de vitórias para oito partidas em 2021.

Apesar de estar precisando da vitória para retornar à disputa por vaga nas quartas, o Sport co-

meçou o jogo sendo pressionado no seu campo. Nos primeiros 15 minutos, o Dragão dominou as ações, o Leão até esboçou uma reação, mas aos 22 minutos, acabou punido pela lei do ex, com o meia Bruninho, que aproveitou bola recebida na pequena área.

Mesmo sofrendo o gol, o Sport continuou presente no campo de ataque, enquanto o Confiança partia sempre em jogadas em velocidade com o atacante Robinho. Em uma delas, aos 35, o avançado foi derrubado por Iago Maidana na área. Na cobrança do pênalti, o jogador bateu para boa defesa de Carlos Eduardo, que deu rebote, mas Cristia-

no completou para o travessão. Cinco minutos depois, o inferno astral do Leão voltou a dar as caras na Ilha. Após passe errado de Marcão, Cristiano recuperou a bola e partiu rumo a meta leonina, Ronaldo acompanhou, acabou fazendo a carga faltosa e foi expulso de maneira direta. Com um a mais, o Confiança voltou a fazer forte pressão para ampliar o placar, mas sem ser efetivo.

SEGUNDO TEMPO
 Perdendo o jogo, Jair mexeu em três posições, para tornar o time mais agressivo, acionando Betinho, Maxwell e Patric. As substituições logo deram resultado,

quando em arrancada do camisa 71, o lateral Marcelinho, do Confiança, foi expulso. Dessa forma, os leoninos passaram a pressionar o Dragão em busca do empate e enfileiraram chances nos primeiros minutos com Maxwell, Patric e Maidana.

Sem conseguir empatar, foi a vez de acionar Thiago Neves e Neilton para tentar buscar o gol, porém, como resposta, Daniel Paulista recuou ainda mais o time e o Sport passou a ter muitas dificuldades. Assim, em um jogo de ataque contra defesa, o Leão não conseguiu furar a retranca proletária e ficou com poucas chances de se classificar.

“Temos que ser cobrados e eu assumo isso”

Com oito jogos sem vencer em 2021, a pressão e os questionamentos sob o trabalho do técnico Jair Ventura no Sport começam a surgir. Porém, de acordo com o comandante, isso não é algo novo em sua vida e tem de ser tratado com naturalidade.

“Há menos de um mês estávamos comemorando a permanência do Sport na Série A. Perma-

nência esta que, caso o clube tivesse sido rebaixado, o prejuízo seria de R\$ 68 milhões. Em menos de um mês já estamos ouvindo falar em pressão no treinador. Não interessa o que fizemos no passado, se ficamos na Série A. Hoje, temos que ser cobrados pelos resultados e eu assumo isso com a maior naturalidade, pois eu sou treinador de

futebol e gosto de assumir a responsabilidade”, contou.

Jair ainda coloca que as demissões são encaradas de maneira natural por ele, mas salientou que ficaria bastante chateado caso não conseguisse usar de maneira plena o elenco que vem sendo montado por ele, em conjunto com a diretoria.

“Sabemos que as demissões

acontecem quando os resultados não aparecem. Eu vou entender sempre a demissão na vida do treinador, mas a única situação em que eu ficaria chateado é eu estar montando este novo time, junto com a diretoria, e não poder usar todos os reforços. Agora, demissão, quando os resultados não acontecem, é mais que normal”, concluiu.

Santa Cruz conquista vitória gigante

Com time completamente diferente, Tricolor surpreende o Fortaleza fora de casa e vence sua primeira partida na Copa do Nordeste 2021

FERNANDO CASTRO

ESPECIAL PARA O DIÁRIO

fernando.castro@diariodepernambuco.com.br

Em um jogo de superação, o Santa Cruz surpreendeu na Arena Castelão e conquistou a primeira vitória na Copa do Nordeste, ganhando sobrevida na competição. Bem postado dentro de campo, o time pernambucano resistiu às investidas e venceu o Fortaleza por 1 a 0, na noite de ontem. O gol da vitória coral foi marcado pelo jovem zagueiro Júnior Sergipano, no segundo tempo.

Com o importante resultado conquistado, o Santa Cruz somou os três primeiros pontos na Copa do Nordeste e, apesar de permanecer na lanterna do Grupo A, diminuiu a distância para o G4 em três pontos. A Cobra Coral agora volta às atenções para a Copa do Brasil. Na próxima sexta-feira, enfrenta o Ypiranga-AP, às 15h30.

O JOGO

Com três zagueiros, três volantes e jogadores importantes pou-



KARIM GEORGES/FORTALEZA

Corais respiram um pouco na competição, mesmo não saindo da última colocação

pados, o Santa Cruz começou o jogo de maneira precavida, com uma escalação mais defensiva. Bem postado dentro de campo e priorizando a forte marcação, o time pernambucano conseguiu dificultar a proposta ofensiva do Fortaleza. Apesar de ter mais pos-

se de bola no primeiro tempo, o Tricolor do Pici encontrava dificuldades e não conseguia criar oportunidades efetivas de gol.

Na volta para a segunda etapa, mesmo com a entrada do jovem Arian no lugar de Madson, o comportamento do Santa Cruz não

mudou e o time continuou priorizando a marcação. Com as investidas do Fortaleza, o goleiro Jordan começou a aparecer e ser mais exigido. Com menos de 10 minutos, João Brigatti acionou os veteranos Chiquinho e Pipico, que deram um ânimo novo.

As mudanças surtiram efeito rápido. Aos 23 minutos, após escanteio cobrado por Chiquinho, o zagueiro Júnior Sergipano subiu alto, cabeceou bonito e mandou para o fundo do gol. Gol importante para dar sobrevida na competição e na temporada.

NÁUTICO

Defesa festeja bom início de temporada

VÍTOR AGUIAR

ESPECIAL PARA O DIÁRIO

vitor.aguiar@diariodepernambuco.com.br

Neste início de 2021, o Náutico tem três partidas, mas apenas um gol sofrido, exatamente na última partida sobre o Vera Cruz, o melhor número do Timbu desde 2017, quando alcançou a mesma marca. Na leitura do elenco, o sucesso defensivo é parte de um trabalho coletivo de marcação desde o ataque, postura que faz parte do ideal de jogo do treinador Hélio dos Anjos, como detalhou Rhaldney.

“Não só enaltecendo o Djavan, que é meu companheiro de posição, mas a equipe toda, porque se os atacantes, os meias não nos ajudarem a marcar, se a equi-

pe não estiver compacta, nos complica. Então, primeiramente, temos que agradecer ao professor Hélio dos Anjos pelo trabalho que está fazendo e à nossa equipe toda, que está conseguindo botar à disposição aquilo que o professor tanto nos pede”, afirmou o volante, endossado por Camutanga.

“A gente vem escutando o que o professor Hélio tem falado para a gente, que não é só a parte defensiva que precisa ter essa marcação. Nossa parte ofensiva tem ajudado bastante a gente. Vínhamos tomando muito gol na Série B, mas desde a chegada do Hélio, que a gente melhorou isso. Então, a gente vem trabalhando, vem se adaptando...”

LOTÉRIAS

LOTOMANIA 2163

02 17 20 23 28 34 45
46 49 50 52 57 62
72 81 86 94 95 99 00

| FAIXA | GANHADORES | RATEIO (R\$) |
|-------|------------|--------------|
| 20 | ACUMULOU | 1.487.496,79 |
| 19 | 4 | 57.269,69 |
| 18 | 68 | 2.105,51 |
| 17 | 573 | 249,86 |
| 16 | 3.393 | 42,19 |
| 15 | 14.792 | 9,67 |
| 0 | 0 | 0,00 |

DUPLA-SENA 2211

| 1º SORTEIO | 02 | 21 | 30 | 39 | 40 | 49 |
|------------|------------------------|----|----|----|----|----|
| ACERTOS | | | | | | |
| SENA | ACUMULOU 18.185.142,70 | | | | | |
| QUINA | 7 7.203,24 | | | | | |
| QUADRA | 428 134,63 | | | | | |

2º SORTEIO 02 03 11 23 26 31

| ACERTOS | GANHADORES | RATEIO (R\$) |
|---------|------------|--------------|
| SENA | 0 | 0,00 |
| QUINA | 13 | 3.490,80 |
| QUADRA | 565 | 101,99 |

QUINA 5522

| ACERTOS | GANHADORES | RATEIO (R\$) |
|---------|------------|--------------|
| QUINA | ACUMULOU | 3.144.268,57 |
| QUADRA | 39 | 12.388,86 |
| TERNO | 3.665 | 198,24 |

LOTOFÁCIL 2188

| FAIXA | GANHADORES | RATEIO (R\$) |
|-------|------------|--------------|
| 15 | 1 | 1.051.059,51 |
| 14 | 238 | 1.322,82 |
| 13 | 8.451 | 25,00 |
| 12 | 99.987 | 10,00 |
| 11 | 522.125 | 5,00 |

TIMEMANIA 1616

| FAIXA | GANHADORES | RATEIO (R\$) |
|-------|----------------------|--------------|
| 7 | ACUMULOU | 675.978,40 |
| 6 | NÃO HOUVE GANHADORES | |
| 5 | 36 | 1.415,73 |
| 4 | 754 | 9,00 |
| 3 | 7.374 | 3,00 |