

# Mais de 500 leitos de UTI em 28 dias

Marca foi alcançada em Pernambuco com a instalação, ontem, de outras 20 unidades no Hospital de Referência à Covid-19, em Olinda. "É um esforço logístico e sanitário sem precedentes", disse o governador Paulo Câmara. O Estado registrou no fim de semana taxas de ocupação de 97% nas Unidades de Terapia Intensiva da rede pública e de 91% na rede privada. COTIDIANO >> PÁG. 6

HÉLIA SCHEPPA/SEI

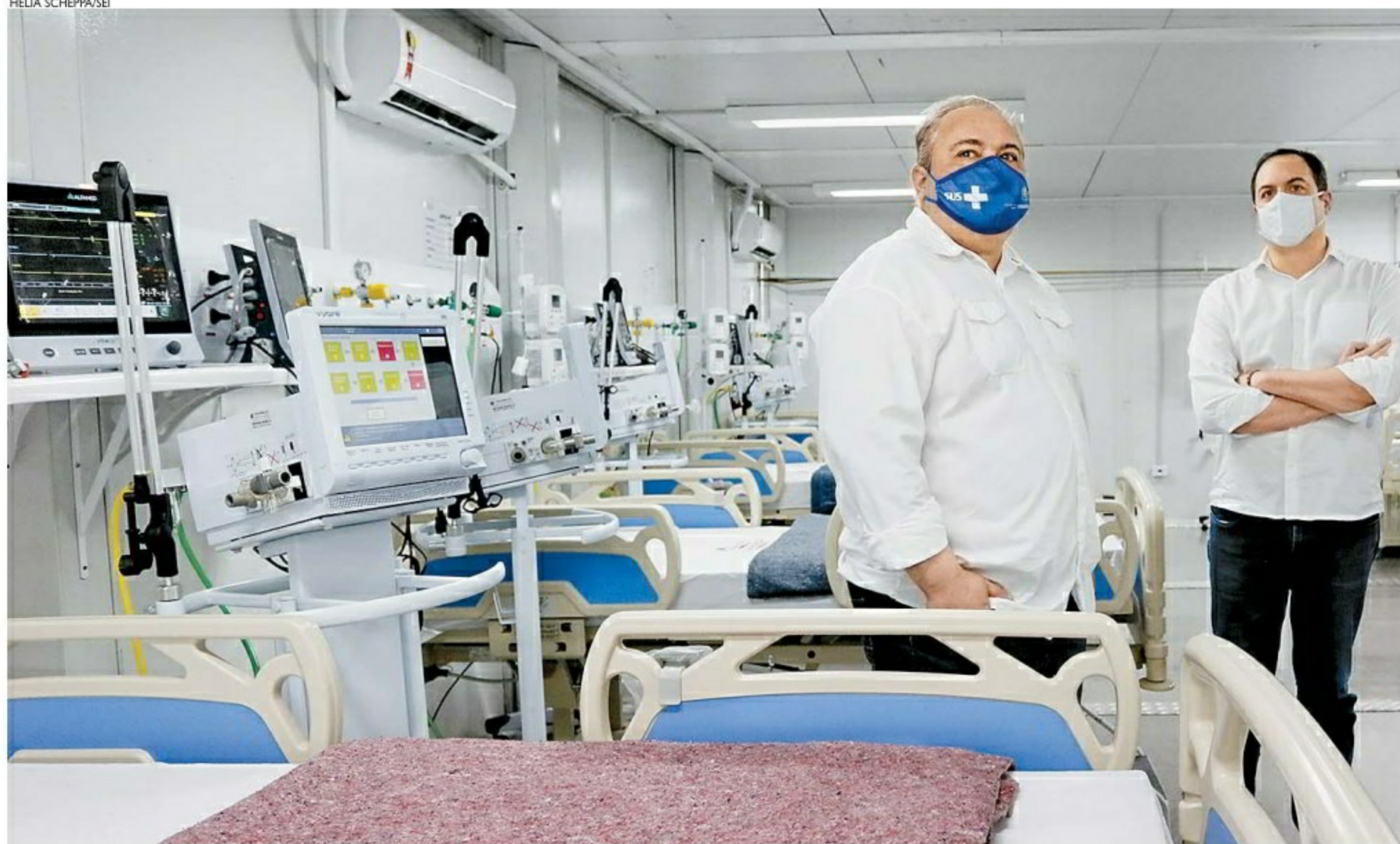

O secretário estadual de Saúde, André Longo (esq.), e o governador Paulo Câmara visitaram ontem as novas instalações no Hospital de Referência à Covid-19, em Olinda

**2 X 0**

**SPORT QUEBRA SEQUÊNCIA DE OITO JOGOS SEM VITÓRIA**

ESPORTES >> PÁGINA 16

**DECISÕES**

**BOLSONARO É PRESSIONADO PELO CENTRÃO**

POLÍTICA >> PÁGINA 2

**PANDEMIA**

**MÉDIA MÓVEL DE MORTES BATE RECORDE**

RADAR >> PÁGINA 5

**Vida Plena**

**Alerta para a bipolaridade**

Doença caracterizada pela oscilação de emoções é estigmatizada, não tem cura, mas pode ser controlada. COTIDIANO >> PÁGINA 7



## EXEMPLO

Segundo ministro do governo federal a se vacinar, Paulo Guedes, 71, tomou a 1ª dose da Coronavac no sábado (27) em Brasília. Guedes disse que o ministro da Saúde, Marcelo Queiroga pediu-lhe "para dar o exemplo".



## Política

politica@folhape.com.br

# Centrão faz pressão contra Bolsonaro

Semana promete ser difícil para presidente, que terá que decidir sobre saída de Ernesto Araújo e mostrar mais eficiência no combate à pandemia

ANNA TENÓRIO  
COM AGÊNCIAS

A escalada da pandemia da Covid-19 no Brasil expôs a pressão política ao qual está submetido o presidente Jair Bolsonaro (sem partido). Em uma semana, ele mudou o tom com relação ao enfrentamento à crise sanitária, passando a defender e a incentivar a vacinação, e evitou conflitos públicos com o presidente da Câmara dos Deputados, Arthur Lira (PP-AL), após o presidente da Casa Legislativa deixar claro que um processo de impeachment ou a instalação de uma CPI, não estavam descartados. Nos próximos dias, o presidente articula-se com a missão de contornar queixas do centrão enquanto ganha tempo para buscar soluções e não ceder de imediato à crescente pressão do bloco, que hoje lhe garante alguma estabilidade no Congresso.

Tanto o presidente da Câmara, Arthur Lira a quanto o do Senado, Rodrigo Pacheco, foram eleitos para comandar as Casas com o apoio do Planalto. Em discurso recente, Lira elevou o tom contra o governo, mas logo depois minimizou. A declaração do alagoano aconteceu horas depois de se reunir com Bolsonaro para discutir a criação de um comitê entre os Poderes de gestão do combate à Covid-19. Ele afirmou que, se não houver correção de rumo, a crise pode resultar em "remédios políticos amargos" a serem usados pelo Congresso.

Apesar de dizer não ser justo colocar toda a culpa em Bolsonaro, ele cobrou correção de rota, fez críticas ao trabalho do ministro Ernesto Araújo (Relações Exteriores) e falou em tom de ultimato. "Estou apertando hoje um sinal amarelo para quem quiser enxergar", disse, afirmando que o caos na saúde gerado pela crise de Covid-19 precisa ser um fator de conscientização das autoridades envolvidas no sentido de "que o momento é grave" e que "tudo tem limite".



ALAN SANTOS/PR

Presidente já flexibilizou discurso negativista e passou a fazer apologia à vacinação no País

MATEUS BONOMI/AGIF/FOLHAPRESS

WALLACE MARTINS/FUTURA PRESS/FOLHAPRESS



Lira ameaçou com "remédios amargos". Rodrigo Pacheco pressionou por criação de comitê

Nesta semana, em discurso na Câmara, Lira propôs adotar um esforço concentrado para a pandemia por duas semanas, mesmo que atrase a tramitação de outros projetos.

Na avaliação da cientista política Priscila Lapa, Bolsonaro tem sentido o aumento da pressão política e da opinião pública. "Acho que teve um estopim na questão da troca do ministro (Ge-

neral Pazuello, saúde) em que o centrão foi completamente desconsiderado. Isso tem um preço e o centrão está dando o troco. Esse não é o primeiro recado que Lira mandou para Bolsonaro dizendo "acerte agora porque quando você errar a gente troca de presidente, não vai precisar trocar de ministro", avalia a especialista.

"Então, a pressão agora serviu de

tal forma que o presidente passou a considerar a troca de Ernesto, que é um dos seus ministros mais próximos do ponto de vista ideológico, inclusive, por causa de Eduardo Bolsonaro. Em outro contexto isso nem seria cogitado. E agora, diante da pressão que está acontecendo do contexto da realidade batendo na porta, ele agora já considera", concluiu.

A insatisfação da cúpula das siglas

com o governo não se esgota no desejo de ver Araújo fora do comando das Relações Exteriores. Dirigentes desses partidos avaliam que os ministros de Bolsonaro, até mesmo aqueles oriundos do Legislativo, estão distantes do dia a dia da Câmara e do Senado.

Além da preocupação eleitoral, Bolsonaro tem um receio imediato: o redesenho da Esplanada que o centrão tem tentado impor. Nas negociações pela eleição de Lira, o presidente chegou a prometer três ministérios ao Centrão. Até o momento nenhum deles foi entregue. Diante da pressão de parlamentares para demitir Araújo, Bolsonaro tenta ganhar tempo. O presidente já recebeu o diagnóstico de que é inevitável a sua saída. Depois das dificuldades para importação de vacinas da Índia e de insumos para produção de imunizantes da China, em janeiro, por dificuldades diplomáticas, a cabeça de Araújo voltou a ser pedida na quarta (24), após uma reunião em que estavam presentes, Bolsonaro, Lira, Pacheco, o presidente do STF, Luiz Fux, governadores aliados e ministros.

Após esse encontro com a cúpula de poderes, Bolsonaro anunciou a criação de um comitê para coordenação de ações de enfrentamento à pandemia da Covid-19. De acordo com o cientista político Elton Gomes, o encontro da quarta aconteceu num contexto político ao qual o ex-presidente Lula (PT) tem sua imagem fortalecida para a disputa em 2022. Além disso, o agravamento da crise sanitária, epidemiológica e econômica também tem contribuído para que Bolsonaro adote um discurso de enfrentamento ao vírus.

O deputado federal Augusto Coutinho (SD), classificou a atuação do governo federal diante da pandemia como "sofrível". E garantiu que não faltarão "esforços" da Câmara para agir contra a crise. "O Brasil necessita de ações fundamentais, para que o seu equilíbrio econômico possa ter horizontes menos sombrios. De fato, são pautas delicadas, muito questionáveis, polêmicas e é natural que a pandemia dificulte um pouco isso porque não dá pra tocar esses assuntos virtualmente. Mas em relação à Covid-19, acho que nenhuma ação que se fez necessário, vai ter um tipo de dificuldade para ser votada no Congresso Nacional".

Edmar Lyra

www.edmarlyra.com

@edmarlyra



## João Campos repete Eduardo e cria CEDES na PCR

Por meio de decreto, o prefeito do Recife, João Campos, repete o movimento do seu pai, também realizado num 27 de março, de criar um grande espaço de discussão da gestão com diferentes representações da sociedade. "A gente vive hoje um dos momentos mais críticos da história de todas as gerações vivas, as decisões a serem tomadas não são simples, precisam de coragem, de inovação, de ousadia. Eu tenho certeza que através do CEDES poderemos discutir assuntos importantes, pensar conjuntamente e sobretudo, olhar para o futuro com esperança, olhando as oportunidades que poderemos construir para fazer a vida do recifense melhorar a cada dia", afirma o prefeito. Ao CEDES, João Campos dará a oportunidade de reunir de empresários bem-sucedidos, passando por especialistas em temas cruciais para a administração da cidade a representações de movimentos populares. Isso irá permitir a chancela de ações que normalmente enfrentam resistência de determinados

grupos, muitas vezes pela ausência de um debate mais aprofundado e com ampla participação. É um passo ousado porque também será um espaço para a cobrança de medidas e projetos que possam colocar o Recife num patamar diferenciado em relação a outras capitais. João Campos mostra que está disposto a fazer do diálogo amplo e franco uma das suas marcas em uma gestão que começou muito bem.

### SUPERA ARCOVERDE

Em Arcoverde, o prefeito em exercício Siqueirinha (PSB) começa a semana com expectativa positiva. Nesta segunda-feira, os vereadores da cidade vão votar o pacote de projetos do programa SUPERA ARCOVERDE. O Auxílio Emergencial da Pandemia, envolve ajuda financeira às famílias carentes e aos artistas da cidade, além de prorrogação do pagamento de tributos municipais. A expectativa é de aprovação na íntegra pela Câmara Municipal.

**500 LEITOS** > O governador Paulo Câmara anunciou que Pernambuco ultrapassou a marca de 500 leitos abertos em 28 dias para a luta contra a Covid-19. Com isso, a rede estadual de Saúde conta com 1,5 mil leitos de UTI e quase 1,2 mil de enfermaria contra o novo coronavírus.

**RITMO** > No final de semana, o Brasil aproximou-se da média de 1 milhão de vacinados por dia, e com isso o país ultrapassou a marca de 14 milhões de pessoas vacinadas com pelo menos uma dose. Ao longo desta semana, há forte expectativa deste número passar de 20 milhões, o que configurará em aproximadamente 10% da população vacinada.

**PETROLINA** > O município de Petrolina é a cidade com menor taxa de mortalidade por Covid-19 do Brasil. Com 65,3 mortes por 100 mil habitantes, Petrolina é exemplo de combate ao novo coronavírus e compreende mais uma importante vitrine para Miguel Coelho.

**REFERÊNCIA** > O prefeito do Recife, João Campos, telefonou para o senador Jarbas Vasconcelos (MDB) para agradecer as palavras do aliado sobre sua gestão, e afirmou que Jarbas é a sua principal referência na política atual.

**INOCENTE QUER SABER** > Fernando Bezerra Coelho já decidiu que tentará mandato na Câmara dos Deputados em 2022?



Ameaçado de demissão, Araújo atacou presidente da comissão de relações exteriores do Senado

# Araújo compra nova briga com Congresso

No Twitter, Araújo disse que Kátia Abreu o pressionou por causa do 5G chinês. Políticos defendem colega e pedem demissão do ministro

ANNA TENÓRIO

Em meio a uma crise institucional envolvendo o seu nome e cargo, o ministro das relações exteriores, Ernesto Araújo, disparou mensagens de acusações contra a senadora Kátia Abreu (PDT-TO) no Twitter. "Em 4/3 recebi a Senadora Kátia Abreu para almoçar no MRE. Conversa cortês. Pouco ou nada falou de vacinas. No final, à mesa, disse: "Ministro, se o senhor fizer um gesto em relação ao 5G, será o rei do Senado", escreveu o auxiliar, ao complementar afirmando "Não fiz gesto algum". As declarações do ministro repercutiram durante todo o domingo e à noite foram respondidas pela parlamentar.

O ministro disse ainda que desconsiderou a sugestão "porque o tema 5G depende do Ministério das Comunicações e do próprio Presidente da República, a quem compete a decisão última na matéria".

No Parlamento, Katia Abreu preside a Comissão de Relações Exteriores do Senado e é crítica ao trabalho de Araújo. No último

sábado, 27, a pedetista compartilhou nas redes sociais a notícia de que um grupo de mais de 300 diplomatas publicou uma carta em que acusa a política externa do governo Bolsonaro de provocar "graves prejuízos para as relações internacionais e à imagem do Brasil".

A senadora respondeu a postagem também pelas redes sociais. "Desviar o assunto pra tirar o foco do que é mais importante: Vacinas e vidas! Vamos voltar ao fogo rápido. Não farei o jogo deles", escreveu Katia, que mais tarde chamou Ernesto Araújo de marginal.

Pesa contra o ministro das Relações Exteriores, as críticas contra sua postura com a China no âmbito das tratativas sobre o 5G. A relação entre o Brasil e o País asiático durante a pandemia da Covid-19 também não foram das melhores. Em mais de uma ocasião, o chanceler se referiu à Covid-19 como "comunavírus".

O líder do PDT no Senado, Weverton Rocha (PDT-MA), usou as redes sociais para defender a coreligionária e criticar o chanceler. "Encurralado pela péssima gestão à frente da política externa brasileira, principalmente na compra de vacinas, Ernesto Araújo tenta se manter no cargo abrindo uma guerra de fake news contra senadores sérios como Kátia Abreu", escreveu em uma postagem.

"Não vamos aceitar mais esse desrespeito contra o Senado Federal e o Congresso Nacional. Táticas de mobilização, com cor-

tinhas de fumaça, não funcionarão. Já passou da hora de Ernesto Araújo ser demitido do Itamaraty", concluiu o parlamentar, pedindo a demissão do ministro.

O senador Ciro Nogueira, presidente do PP, também usou o Twitter para comentar e lamentar a postagem do ministro Ernesto Araújo. "No momento em que há um grande esforço para a pacificação e o entendimento, lamentamos muito que justamente o responsável por nossa diplomacia venha a criar mais um contencioso político para as instituições. O Brasil e o povo brasileiro não merecem isso", disse.

Ex-presidente da Câmara, deputado Rodrigo Maia (DEM-RJ), também comentou o tema. "Senadora Kátia Abreu, minha solidariedade. De fato este ministro já deveria ter saído. É um irresponsável", escreveu.

A temperatura entre o Senado e o Itamaraty tem subido desde a última quarta-feira (24), quando o ministro participou de uma audiência pública no Senado e teve o assessor para assuntos internacionais do presidente Jair Bolsonaro, Filipe Martins, flagrado ao fazer gestos que são associados a grupos racistas. O presidente do Senado, Rodrigo Pacheco (DEM-MG), chegou a anunciar que seria instaurado procedimento de investigação para apurar o fato. Na ocasião, vários senadores criticaram a postura de Filipe Martins. Kátia Abreu havia sido uma delas.

# Carlos Britto

contato@carlosbritto.com

Blog do Carlos Britto

@blogcarlosbritto



## PDT responde e detona Manuel Botafogo

O coordenador dos Núcleos de Base do PDT de Pernambuco, Wellington Batista, não deixou barato a saraivada de críticas feitas pelo prefeito de Carpina, Manuel Botafogo, ao seu ex-partido, conforme publicado nesta coluna. Botafogo se disse “desprestigiado” pela legenda, dirigindo-se principalmente ao deputado federal e presidente da legenda, Wolney Queiroz. No entanto, Batista afirmou que o gestor distorce fatos “é faltar com a verdade”. “Temos de dizer que ele distorce os fatos, falta com a verdade e ignora a vida orgânica de uma agremiação partidária. Durante todo o tempo em que ele esteve no PDT, foi convidado pela legenda para reuniões, debates, seminários e todas as atividades regulares que os trabalhistas realizam em Pernambuco. Em raríssimas oportunidades se fez presente. Botafogo sequer apoiou candidaturas do PDT para deputados estaduais ou federais, fato esse que contraria frontalmente uma das principais diretrizes da sigla, que é o fortalecimento de nossas bancadas. Enquanto dirigente partidário, dou por encerrado esse debate, compreendendo que não há mais argumentos para discussão”, declarou. O coordenador disse que a legenda sempre quis ter uma relação próxima com o prefeito, ele afirmou que no processo eleitoral de 2020, o PDT de Pernambuco ofereceu auxílio jurídico, logístico, de comunicação estratégica e contábil, mas o prefeito nem tomou conhecimento.

**Botafogo distorce os fatos, falta com a verdade e ignora a vida orgânica de uma agremiação partidária.**

esteve no PDT, foi convidado pela legenda para reuniões, debates, seminários e todas as atividades regulares que os trabalhistas realizam em Pernambuco. Em raríssimas oportunidades se fez presente. Botafogo sequer apoiou candidaturas do PDT para deputados estaduais ou federais, fato esse que contraria frontalmente uma das principais

diretrizes da sigla, que é o fortalecimento de nossas bancadas. Enquanto dirigente partidário, dou por encerrado esse debate, compreendendo que não há mais argumentos para discussão”, declarou. O coordenador disse que a legenda sempre quis ter uma relação próxima com o prefeito, ele afirmou que no processo eleitoral de 2020, o PDT de Pernambuco ofereceu auxílio jurídico, logístico, de comunicação estratégica e contábil, mas o prefeito nem tomou conhecimento.

### Novos luxos

Uma ação popular, impetrada por integrantes do Movimento Brasil Livre, quer barrar a locação de veículos pela Assembleia Legislativa de Pernambuco. O movimento acha que são carros de luxo. Está previsto um gasto anual de R\$ 5 milhões e 800 mil reais para aluguel de carros suas excelências os deputados estaduais de Pernambuco.

**NEGOU >** O TRE de Pernambuco negou um novo recurso impetrado em parceria pelo prefeito e vice cassados de Arcoverde, Wellington Maciel (MDB) e Israel Rubis (PP), e pela ex-prefeita Madalena Britto (PSB).

**CONTRATAÇÕES ILEGAIS >** O prefeito de Santa Filomena, Pedro Gildevan Melo (PSD), não está tendo vida fácil. A primeira câmara do TCE referendou, por unanimidade, medida cautelar expedida monocraticamente pelo conselheiro Valdecir Pascoal, que suspende decretos do município. A cautelar foi dada depois da provocação do presidente da Câmara Geandro Coelho de Vasconcelos, que apontou indícios de irregularidades que permitiram às secretarias municipais contratar e rescindir contratos sem base legal.

**REPÚDIO A PREFEITA >** O Simepe de Caruaru detonou a prefeita Raquel Lyra (PSDB). O sindicato repudiou a atitude da prefeitura com relação a vacinação dos profissionais de saúde. Segundo eles as fases do plano de vacinação foram puladas, prejudicando a ordem de vacinação dos grupos prioritários. “A prefeitura fez o chamamento para a segunda fase, sem nem ter concluído a primeira, que contemplava os trabalhadores de saúde”, disse o Simepe.

**DECISÃO CASSADA >** Em Sertânia foi cassada, pelo presidente do TJPE, desembargador Fernando Cerqueira Norberto dos Santos, a decisão liminar do Juiz de Sertânia, Osvaldo Teles Lobo Junior que autorizou o funcionamento com atendimento presencial das padarias no município. O juiz local tinha decidido “autorizar imediatamente o funcionamento das padarias com atendimento não só de delivery como também drive-thru, para o consumidor em geral, permitindo-se o atendimento presencial, sem aglomeração”.

# PCR cria conselho para escutar a sociedade

RODOLFO LOEPERT/PCR

O Cedes/Recife será composto por representantes da PCR e da sociedade civil e terá caráter consultivo



João Campos: “Eu prometi que jamais governaria sozinho”

DA REDAÇÃO

No último sábado (27), foi publicado no Diário Oficial do Recife a criação do Conselho Estratégico de Desenvolvimento Econômico e Social do Recife (Cedes/Recife). A proposta tem como objetivo, a criação de uma instância permanente e representativa de escuta às demandas da população e terá caráter consultivo. O colegiado será presidido pelo prefeito João Campos (PSB). O Cedes Recife é inspirado no Conselho homônimo criado pelo ex-governador Eduardo Campos, em 2007, também no dia 27 de março.

“Há exatos 14 anos, no dia 27 de março de 2007, o ex-governador Eduardo Campos criou o Cedes, Conselho Estadual para o De-

envolvimento Econômico e Social.”, anunciou o prefeito. “Eu prometi desde o início que jamais governaria ou tomaria as decisões de maneira isolada. Tem que saber ouvir, dialogar e construir conjuntamente. Esse é um passo inicial para o aprimoramento, aperfeiçoamento dos mecanismos de participação social no nosso governo”, completou o socialista.

Além do prefeito, também pos-

suirão assento fixo no conselho a vice-prefeita Isabella de Roldão (PDT) e secretários de pastas relacionadas ao Desenvolvimento Econômico e Social. Como a ideia é fortalecer a participação de toda a sociedade, serão convidadas personalidades da sociedade civil, representantes de órgãos e entidades públicas e privadas para as reuniões. Os representantes da sociedade podem ter assento permanente ou eventual. O critério para entrada no conselho tem por base a representatividade social do membro, assim como sua capacidade de traduzir as opiniões da sociedade e formular soluções em conjunto com os demais membros e o poder público.

O Cedes/Recife terá na sua formação, além da presidência, uma secretaria executiva, que terá como uma de suas atribuições a assistência e assessoramento de caráter técnico e administrativo ao Conselho; uma plenária, que assumirá a deliberação sobre as diretrizes e programas de ação do Conselho, a elaboração de estudos e propostas de políticas públicas ligadas ao desenvolvimento econômico e social da cidade, entre outros; e câmaras técnicas, que serão formadas de acordo com as necessidades apontadas pelo Conselho e com funcionamento temporário, terão o trabalho de formular estudos e propostas sobre temas específicos encaminhados pela presidência ou pela secretaria executiva.

A instituição do conselho acontece em um momento de forte impacto econômico e social causado pela pandemia de Covid-19 e entre as primeiras missões do Cedes/Recife estará buscar, os melhores caminhos para a recuperação econômica e social do pós-pandemia.

	<b>SECRETARIA DE TURISMO E LAZER</b>	
<b>CONVOCAÇÃO DA 31ª ASSEMBLEIA GERAL ORDINÁRIA</b>		
<p>Convidamos V.Sas para comparecerem à reunião deste Superior Conselho: DATA: 13 de abril de 2021; HORÁRIO: 09:00 (nove) horas; LOCAL: Meio eletrônico. Realizada on-line, via videoconferência, onde a chave de identificação para o ingresso na reunião será enviada aos participantes com 24hrs de antecedência. <b>OBJETO:</b> 1. Destituição e eleição de membros do Conselho de Administração; 2. Deliberar sobre a aprovação das demonstrações financeiras, da destinação do resultado do exercício e da distribuição de dividendos; conforme estatuto social, Art 9, parágrafo 10, VII.</p> <p style="text-align: right;">Atenciosamente,</p>		
<p><b>ANTÔNIO MÁRIO DA MOTA LIMEIRA FILHO</b> Presidente do Conselho de Administração</p> <p><b>MANUELA MIRANDA FAY P. DE FIGUEIREDO</b> Conselheira de Administração</p> <p><b>RONALDO ALVES DA SILVA</b> Conselheiro de Administração</p>	<p><b>MARIA EDUARDA BEZERRA DE M. LOPES</b> Secretária do Conselho</p> <p><b>MARCELO GANUTO MENDES</b> Conselheiro de Administração</p>	

	<b>SECRETARIA DE DESENVOLVIMENTO URBANO E HABITAÇÃO</b> <b>COMPANHIA ESTADUAL DE HABITAÇÃO E OBRAS - CEHAB</b>	
<b>AVISO AOS ACIONISTAS</b>		
<p>Encontra-se à disposição dos senhores acionistas, na sede social da CEHAB, situada na Rua Odorico Mendes, nº 700, Campo Grande, nesta cidade do Recife, os documentos a que se refere o art. 133, da Lei nº 6.404, de 16 de dezembro de 1976, relativos ao exercício social encerrado em 31 de dezembro de 2020,</p> <p style="text-align: right;">Recife, 26 de março de 2021 Bruno de Moraes Lisboa Diretor Presidente.</p>		

<p>PREFEITURA MUNICIPAL DE OLINDA PROCESSO LICITATÓRIO Nº 009/2021 - FMS - CPL I PREGÃO ELETRÔNICO Nº 009/2021 - SSO AVISO DE EDITAL</p>
<p>Objeto: Registro formal de preços para eventual e futura aquisição de MATERIAL MÉDICO HOSPITALAR (MMH), para fins de atender as necessidades das unidades de saúde da Secretaria Municipal de Saúde de Olinda, conforme condições, quantidades e exigências estabelecidas no Edital e seus anexos. Valor Estimado: R\$ 6.890.388,06 (seis milhões, oitocentos noventa mil, trezentos e oitenta e oito reais e seis centavos). <b>ACOLHIMENTO DE PROPOSTAS:</b> A partir de 29/03/2021 às 16:00 horas, <b>ABERTURA DAS PROPOSTAS:</b> 12/04/2021 às 9:00 horas, <b>INÍCIO DA DISPUTA:</b> 12/04/2021 às 10:00 horas. O Edital na íntegra poderá ser retirado no endereço eletrônico: <a href="http://www.licitacoes-e.com.br">www.licitacoes-e.com.br</a> (BANCO DO BRASIL). Código: 863732. Outras informações: <a href="mailto:cpl_olinda@hotmail.com">cpl_olinda@hotmail.com</a>, Fone: (81) 3439-3593, segunda à sexta-feira das 8h às 14h. Olinda, 26 de março de 2021. Marise Cavalcanti de Melo Pregoeira da CPL I</p>

DESVIO

O Ministério da Saúde desviou para a Covid 2 milhões de 3 milhões de comprimidos de cloroquina fabricados pela Fiocruz para o combate à malária. O desvio de função do medicamento deixou descoberto o programa nacional de controle da malária.



INCLUI BRASIL, MUNDO E ÚLTIMAS

# Radar

editoriabrazil@folhape.com.br - Telefone: 34255840

# Média móvel de mortes é recorde

Ontem, País alcançou mais uma marca trágica: a de 2.598 mortes na média móvel. É o maior número desde o início da pandemia. 42% a mais que a última semana

**S**ÃO PAULO (Folhapress) - O Brasil voltou a bater recorde na média móvel de mortes por Covid neste domingo: 2.598. É o maior número desde o início da pandemia e um crescimento de 42% se comparado com a última semana. A alta vem sendo puxada, principalmente, pelo Sudeste e Centro Oeste.

A média móvel é um instrumento estatístico para amenizar grandes variações de dados, como as que ocorrem aos finais de semana e feriados. Ela é calculada pela soma das mortes dos últimos sete dias e divisão por sete.

Até então, a média recorde anterior era de 2.548 mortes por dia, registrada neste sábado (27).

Os dados são os aferidos pelo consórcio de veículos de imprensa integrado por Folha, UOL, G1, O Estado de S.Paulo, Extra e O Globo e coletados até as 20h com as secretarias de saúde dos estados.

Nesta sexta (26), o país bateu o recorde de mortes em um único



MIGUEL SCHINCARIOL / AFP

Número de pacientes em estado grave vem resultando em grande quantidade de óbitos

dia, com 3.600 óbitos. Mas, apesar de a situação ser gravíssima, ao menos parte desse elevado número de mortes registradas se deve a um represamento de dados que ocorreu durante a semana.

Nas últimas 24h, o Brasil registrou 1.605 mortes por Covid, além de 43.402 novas infecções. Assim, o país chega a 312.299 óbitos e a 12.532.634 casos da doença desde o início da pandemia.

Até terça-feira (23), o País completava 25 dias seguidos de valores máximos da média móvel. A sequência foi quebrada justamente no dia em que o Ministério da

Saúde mudou a forma de registro das mortes, o que provocou dificuldade na documentação por alguns estados e fez o número de óbitos cair artificialmente. A medida gerou críticas, que levaram a pasta a suspender a mudança.

Ainda assim, o país completa 67 dias com média móvel de mortes acima de 1.000. E, antes de acabar, março de 2021 já é de longe do mês mais letal da pandemia, com mais de 56 mil óbitos. Antes, o maior número de mortes em um mês por Covid havia sido visto em julho de 2020, quando quase 33 mil pessoas perderam a vida

para a doença.

### Vacina

O consórcio de imprensa também atualizou as informações repassadas sobre a vacinação contra a Covid por 16 estados.

Já foram aplicadas no total 20.204.147 doses de vacina (15.504.363 da primeira dose e 4.699.784 da segunda dose), de acordo com as informações disponibilizadas pelas secretarias de Saúde. Isso significa que somente 7,32% dos brasileiros maiores de 18 anos tomaram a primeira dose e só 2,22%, a segunda dose da vacina.

## Triagem vai definir quem vive ou morre

No momento mais grave da pandemia de Covid-19, o conselho de secretarias municipais de Saúde colocou em pauta um tema delicado: segundo a coluna Pánel, debateu na última sexta (26) um modelo de triagem para definir quais pacientes terão tratamento convencional e quais receberão atendimento paliativo em casos de colapso hospitalar.

Ainda segundo a coluna, a médica Lara Kretzer teria afirmado durante a reunião que o ideal seria não precisar fazer uma escolha que, ao extremo, pode significar decidir quem vive e quem morre, mas que é obrigação ética estar preparado para isso.

Ela afirmou que os hospitais devem criar comissões de triagem com três profissionais experientes e, de preferência, um representante da área da bioética e da comunidade local. O paciente que não passa na triagem para um recurso escasso, como um leito de UTI, deve receber "o melhor cuidado disponível para alívio dos seus sintomas e, na eventualidade da morte, que ele possa receber os cuidados de final de vida e sedação paliativa", disse Lara.



# Faça como a maioria. Sujou, usa Dragão.

Preserve vidas • Todos contra o Covid-19 Use máscara • Lave as mãos • Evite aglomerações • Mantenha distância



## IMUNIZAÇÃO

Em Belo Jardim, a Secretaria de Saúde recebeu, na última quinta-feira, novas doses do imunizante contra a Covid-19, que serão destinadas à faixa etária de 65 a 69 anos. A vacina, da Sino-vac/Butantan, será aplicada a partir de hoje.



# Cotidiano

cotidiano@folhape.com.br

HÉLIA SCHEPPA/SE

## Em 28 dias, mais de 500 leitos de UTI

Governador realçou esforço logístico e sanitário "sem precedentes" em pronunciamento ontem

Pernambuco ultrapassou a marca de 500 leitos de UTI exclusivos para o enfrentamento da Covid-19. Esse volume foi criado num curto espaço em 28 dias. O esforço logístico e sanitário foi destacado, ontem, pelo governador Paulo Câmara em pronunciamento após visita feita pelo chefe do Executivo estadual ao Hospital de Referência à Covid-19 - Unidade Olinda, localizado na maternidade Brites de Albuquerque, na avenida Pan-Nordestina. O espaço recebeu 20 novos leitos de UTI, que passam a funcionar a partir de hoje, resultando em uma capacidade total de 120 leitos, sendo 70 de terapia intensiva.

"É um esforço logístico e sanitário sem precedentes, que só terá efeito prático com o respeito de todos ao distanciamento social e ao uso de máscaras. Duas ações ao alcance de cada um, para conseguirmos reduzir a aceleração da doença", destacou Paulo Câmara. A expansão na Unidade Olinda foi viabilizada através da instalação de 15 estruturas modulares, na área externa do serviço de saúde, doadas ao Estado pelo Sistema Hapvida.

Com essa ampliação, Pernambuco soma, agora, mais de 1.500 leitos de UTI e quase 1.200 leitos de enfermaria na rede pública hospitalar dedicados a pacientes da Covid-19. Segundo o governo, esse é o maior volume de leitos destinados à doença desde o início da pandemia. "Para se ter uma ideia do tamanho desse esforço, nunca antes visto na história, estamos chegando, com essa unidade, a mais de 500 leitos de UTI abertos apenas neste



Paulo Câmara e o secretário de Saúde, André Longo, visitaram hospital em Olinda

Taxa de ocupação de UTIs é de 97% na rede pública e de 91% na rede privada

mês de março. Isso significa que a gente aumentou a capacidade instalada, ou seja, aumentou o número de UTIs em Pernambuco em 50% nos últimos 28 dias para atender a população com Covid", ressaltou o secretário estadual de Saúde, André Longo.

Apesar dos esforços para a abertura de novos leitos, o Esta-

do registrou, ontem, taxa de ocupação de 97% dos leitos de terapia intensiva na rede pública e de 91% na rede privada. Em função disso, as medidas de distanciamento social e o uso de máscaras, ações recomendadas pelas autoridades sanitárias, se fazem extremamente necessárias.

Quando a quarentena foi anunciada pelo governador Paulo Câmara, no último dia 15, com medidas restritivas que passariam a valer a partir do dia 18, a taxa de ocupação de UTIs por pacientes com Covid-19 na rede pública já estava acima dos 95%. Em outras

palavras, a despeito do isolamento, não se verificou queda nesse percentual.

De acordo com o boletim da Secretaria Estadual de Saúde (SES) divulgado ontem, Pernambuco chegou aos 344.177 casos registrados e a um total de 12.006 mortes decorrentes da doença. Nas últimas 24h, foram confirmados 771 casos, sendo 146 (19%) de Síndrome Respiratória Aguda Grave (SRAG) e 625 (81%) de casos leves, além de 31 óbitos, sendo 16 femininos e 15 masculinos, ocorridos entre os dias 18 de janeiro e 27 de março.

## Reta final da quarentena e menos gente nas ruas

Às vésperas do término do período de quarentena rígida em Pernambuco, que se encerra na próxima quarta-feira (31), a movimentação nas ruas do Recife e de Olinda foi mais tranquila, ontem, em comparação com a semana anterior, sinalizando para uma adesão maior. Nas duas cidades, houve fiscalizações para conferir se as medidas estavam sendo cumpridas. Mesmo com circulação menor, a reportagem da **Folha de Pernambuco** ainda registrou desrespeito as regras vigentes.

As praias seguem fechadas, inclusive para prática de exercícios físicos individuais, sendo proibido também o banho de mar. Na próxima quinta-feira (1), as medidas de combate à Covid-19 começam a ser flexibilizadas gra-

dualmente a partir de um novo plano de convivência.

Em Casa Caiada e Bairro Novo, a presença da força policial não impediu a prática de exercícios no calçadão, nem na faixa de areia. Já na Praia de Boa Viagem, a faixa de areia estava ocupada apenas por quem praticava pesca, atividade permitida. No calçadão, poucas pessoas praticavam exercícios, sendo orientadas pelos guardas municipais sobre a proibição.

### Vacina

A prefeitura do Cabo de Santo Agostinho inicia, hoje, a vacinação contra a Covid-19 da população a partir de 67 anos de idade. Na última sexta, a gestão recebeu mais 2.690 doses de imunizantes, 2.380 da SinoVac/Butantan e 310 da Oxford/AstraZeneca.

29/03/2021

## COLUNA DO SINTEPE

Sindicato dos Trabalhadores em Educação de Pernambuco

## SINTEPE

CME CUT

### ABSURDO!

No momento em que a pandemia de covid-19 está descontrolada e o Brasil alcança índices de mortes diárias na casa de três mil vidas, o governador do Estado faz a absurda declaração de que as aulas do ensino médio podem voltar em 5 de abril. Não vamos aceitar!

O que faz o governador imaginar que até 5 de abril teremos menores índices de contágio? Para o Sintepe, reabrir as salas de aulas será brincar com a vida de professores/as, analistas, administrativos/as, trabalhadores em educação e estudantes.

Vamos continuar denunciando e vamos tomar as medidas políticas e judiciais cabíveis. A

direção do Sintepe se reunirá nesta segunda-feira, 29 de março, para tratar deste e de outros temas. Devemos parar tudo pela vida!

### RECADASTRAMENTO

O Sintepe está promovendo um recadastramento de seus filiados e filiadas. A ação visa atualizar os dados de nossa base e a melhor forma que encontramos foi lançando uma ampla campanha em nossas mídias. O Sindicato quer estar ainda mais próximo de sua base.

Além disso, para os que se recadastrarem, o Sintepe enviará brindes com nossa identidade visual como a camisa da Campanha Salarial Educacional 2021,

um belíssimo caderno de anotações, máscaras e outras surpresas.

Se você é filiado/a do Sintepe, acesse o link do formulário: [bit.ly/Sintepe2021](https://bit.ly/Sintepe2021)

### CORREÇÃO

O Sintepe, ao divulgar os dados do Erem Frei Romeu Peréa, em Jaboatão dos Guararapes, cometeu incorreções sobre o número de casos positivos de Covid-19. Ao revisar os dados das 122 escolas visitadas entre 21 de fevereiro e 15 de março deste ano, registramos apenas dois casos na Erem Frei Romeu Peréa. A escola tem sido referência nas medidas contra a disseminação da covid-19.

Responsável por atingir milhares de pessoas no mundo, doença enfrenta estigmas e não tem cura, mas pode ser controlada

# Alerta para o transtorno bipolar

## Características do transtorno bipolar >

A bipolaridade oscila entre dois polos, definidos por episódios de mania ou hipomania e de depressão. Veja os sinais de comportamento que o paciente manifesta em cada um desses polos:

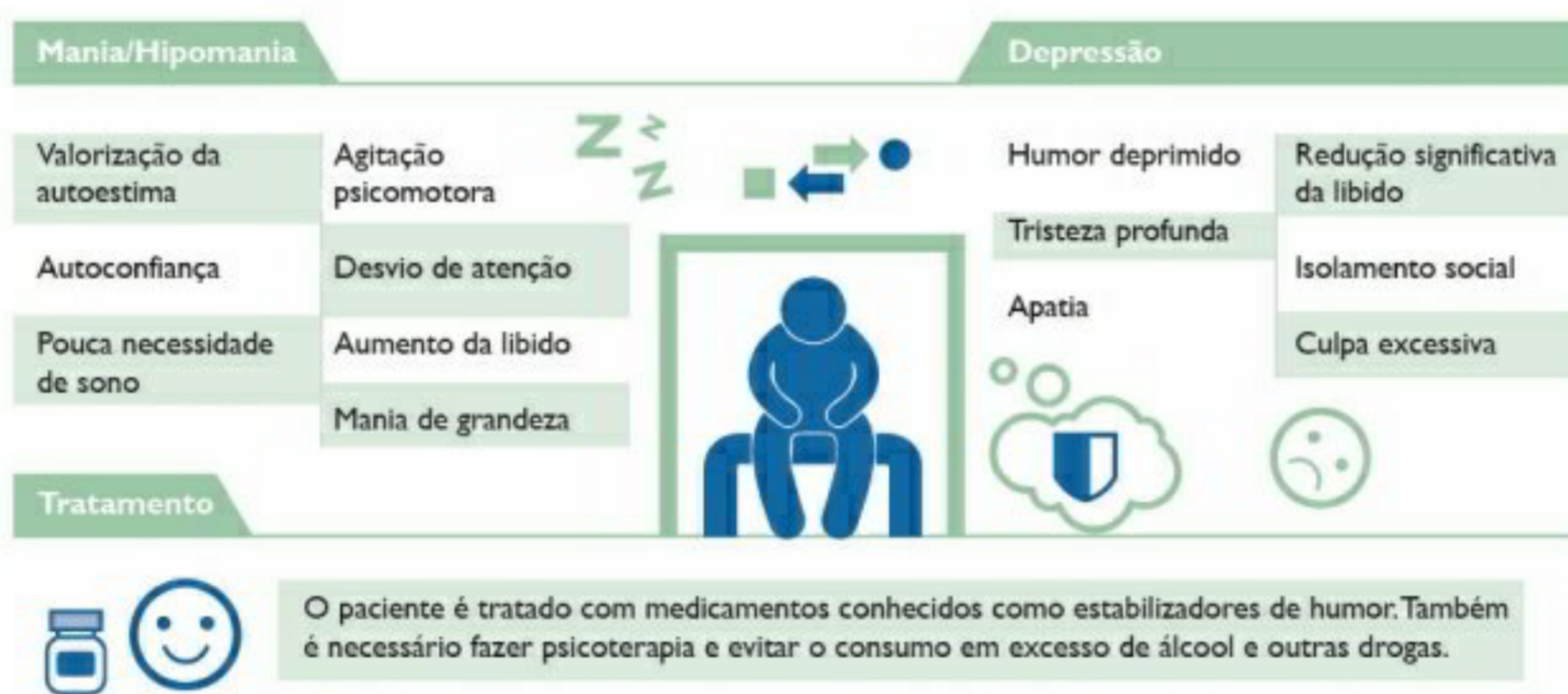

Arte Folha PE/ Hugo Carvalho

Fontes: Sílvia Lasalvia, psicóloga, e Amaury Cantilino, presidente da Sociedade Pernambucana de Psiquiatria

dade Pernambucana de Psiquiatria. “Com frequência, antes que isso aconteça, ele pode ter dois, três ou até mais episódios depressivos. Assim, recebe o diagnóstico de depressão quando, na verdade, tem transtorno bipolar. Até que se descubra, o tratamento não será o mais adequado”.

Foi o que aconteceu com Mariana Capiberibe, 45 anos. A primeira crise que teve foi de depressão, aos 19, já no fim da adolescência, período em que, em geral, o transtorno começa a se manifestar. Para ela, a maior dificuldade era se levantar da cama de manhã. “No meu caso, era como se faltasse motivação

para viver. Tinha dias em que eu não queria sair nem fazer coisas novas. E esse período, comigo, durava por volta de dois meses”, conta. Por conta desses altos e baixos, passou a tomar antidepressivos.

Somente de dez anos para cá, Mariana percebeu que também tinha episódios muito intensos de euforia. “Era como se eu fosse a Mulher-Maravilha. Tinha vontade de estar na rua ou produzindo mais. Eu pegava minha agenda e marcava mais coisas do que conseguia fazer”.

Formada em Letras, a educadora trabalha no setor administrativo da Associação dos Amigos dos Pacientes do Pânico (Ampare), organização fundada em 2001 pelo médico Wilson Oliveira com um grupo de pacientes, entre eles, a mãe dela, Socorro, para ajudar pessoas com transtornos mentais. A partir da descoberta da bipolaridade, a medicação foi trocada e, desde então, toma estabilizadores de humor, que ajudam a controlar as oscilações e as crises. Outro ponto que ela considera fundamental para o tratamento é a terapia.

Como destaca a psicóloga clínica Sílvia Lasalvia, o transtorno bipolar não tem cura, mas pode ser controlado. Para isso, além da medicação e do acompanhamento com um profissional da psicologia, um estilo de vida saudável é crucial. “Diferentemente de outras doenças, como a hipertensão e a diabetes, das quais se fala com naturalidade, as doenças mentais ainda reverberam em um campo estigmatizado. E isso impede as pessoas adoecidas de procurar ajuda”.

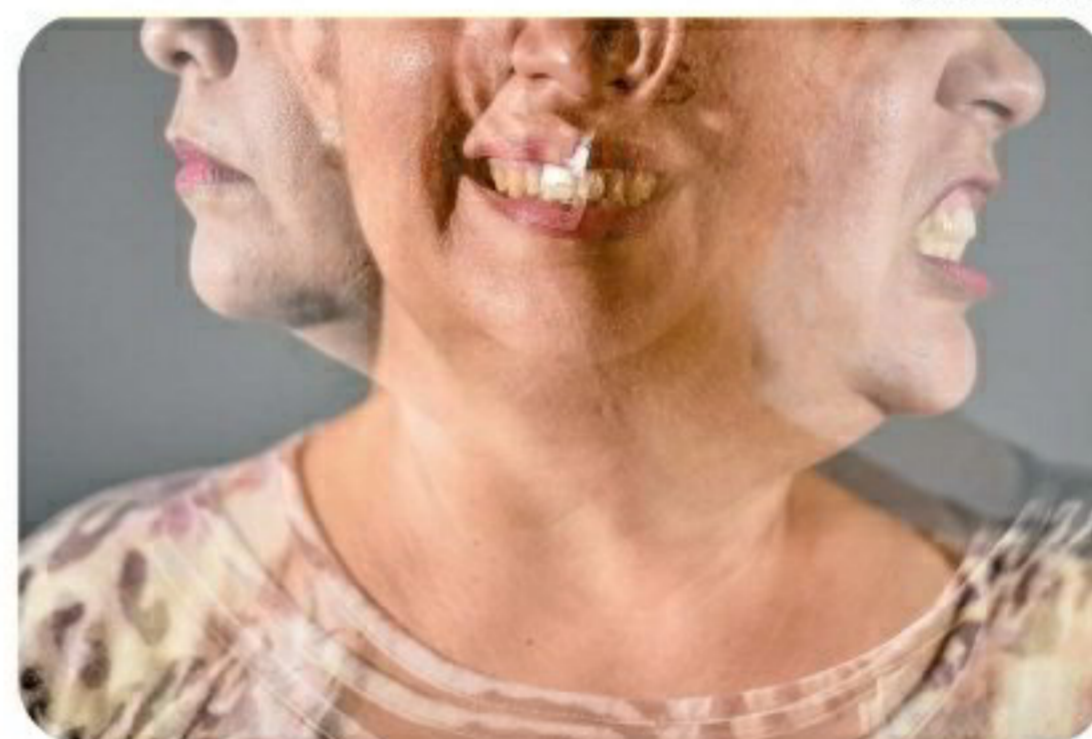

RAFAEL FURTADO

Bipolaridade atinge 140 milhões de pessoas no mundo

Conteúdo EXTRA



PODCAST - Em entrevista à Rádio Folha 96,7 FM, o psiquiatra e professor de medicina Hugo Araújo explica o que é o transtorno bipolar, informa como identificar a doença e indica os caminhos para controlá-la.

Estamos praticando todos os protocolos de higienização e segurança para prevenção da COVID-19.

Aqui tem tudo que você precisa para sua saúde



Jayme da Fonte CONSULTÓRIOS

Mais de 30 especialidades



Serviço completo de imagem



Emergência 24h



Hospital Jayme da Fonte Desde 1955





Presidente  
**EDUARDO DE QUEIROZ MONTEIRO**  
presidencia@folhape.com.br

Diretor Executivo  
**PAULO PUGLIESI**  
paulopugliesi@folhape.com.br

Diretor Operacional  
**JOSÉ AMÉRICO LOPES GÓIS**  
americogois@folhape.com.br

Diretora Administrativa  
**MARIANA COSTA**  
marianacosta@folhape.com.br

Editora-chefe  
**LEUSA SANTOS**  
leusasantos@folhape.com.br

## COMERCIAL

Publicidade: 3425 5831/5841 Fax - 3425 5845

comercial@folhape.com.br

Classificados (anúncio de linha): 3425 5899/ 3425 5896

Diretoria - 3425 5839

## MERCADO NACIONAL

REPRESENTANTE: CA PUBLICIDADE

SÃO PAULO: Fone: (11) 2729-5448 / 5449

e-mail: capublicidade.com@terra.com.br

## REPRESENTANTE: EC COMUNICAÇÃO E MARKETING

Brasília: Fone: (61) 99186 6647 (61) 99103 3838

e-mail: diretor.eccm@gmail.com; opec.eccm@gmail.com

## REDAÇÃO

## Editores

Bianca Negromonte, Danielle Romani,  
Fábio Guibu, Geison Macedo, Ivo Vanderley,  
João Lin, Rogério França, Vanessa Lins

## Subeditores

Alfeu Tavares, Anderson Bandeira,  
Carol Brito, Priscila dos Santos

## CIRCULAÇÃO

3425 5897

## ASSINATURA

3425 5803 Segunda à quinta: 8h às 17h30

Sexta: 8h às 17h

## CENTRAL DE ATENDIMENTO - 3425 5804

99482 7919 (WhatsApp)

Segunda à quinta: 7h às 17h30

Sexta: 7h às 17h

Sábado: 7h às 13h

## FINANCEIRO - 3425 5811/3425 5813

MARKETING - 3425 5876

## Recursos Humanos - 3425 5809

Administração - 3425 5892

A Editora Folha de Pernambuco Ltda. não comercializa diretamente os exemplares do jornal ao público, fazendo-o unicamente a agências autônomas devidamente credenciadas, que, à sua vez, os revendem através de vendedores avulsos por eles diretamente contratados. As assinaturas são vendidas diretamente na sede social da empresa ou por intermédio de pessoas físicas ou jurídicas para isso autorizadas.

PREÇO DO EXEMPLAR	IMPOSTOS
Dias úteis (PE, AL, PB, RN)	R\$ 2,00 Carga tributária:
Folha Mais (Fim de Semana)	R\$ 4,00 3,65%
Outros Estados	R\$ 6,00
Números atrasados	R\$ 6,00

## ASSINATURA

Anual Diária R\$ 730,00

Semestral Diária R\$ 365,00

Preço promocional para venda avulsa  
edição de segunda à sexta: R\$ 1,50

edição FolhaMais (sábado/domingo): R\$ 2,00

## DPO FOLHA DE PERNAMBUCO

## Contato para LGPD

Departamento de Proteção de Dados

dpo.folhape@folhape.com.br

Fone: (81) 3425-5881

Fundado em 3 de abril de 1998

Editora Folha de Pernambuco Ltda.

Av. Marquês de Olinda, 105

Bairro do Recife - Cep: 50030-000 Recife-PE

www.folhape.com.br PABX: 3425 5800

## Afiliação a

**ANJ** ASSOCIAÇÃO NACIONAL DE JORNALIS

Verificação de circulação

**ARC** & Associados  
Auditores Independentes S/S

**CENF**

Os artigos desta página devem ter até 25 linhas e serem enviados para o e-mail cartas@folhape.com.br. As ideias expressas nos textos não refletem necessariamente a opinião do jornal.

# Opinião

## O futuro é um Recife mais produtivo, solidário e verde

RAFAEL DUBEUX \*

A economia global passa por transformações aceleradas em razão de mudanças tecnológicas radicais, que alteram a maneira como nos comunicamos, transportamos bens, tratamos doenças e estruturamos a democracia. Se de um lado inovações disruptivas abrem oportunidades para ganhos de produtividade incríveis, de outro elas podem aprofundar desigualdades e deteriorar ainda mais nossa relação com o meio ambiente. É cada vez mais nítido que a influência de países e de cidades será determinada não pelo território, população ou poderio bélico, mas sim por sua capacidade tecnológica.

Por isso, precisamos construir um futuro que permita aos recifenses participar ativamente do processo de criação dessas novas tecnologias e de sua utilização em

massa para produzir mais prosperidade. Ao mesmo tempo, devemos encontrar mecanismos para compartilhar de modo mais justo os ganhos de renda e meios para que a produção adicional se dê sob nova pactuação com a natureza.

É nesse rumo que a equipe liderada pelo prefeito João Campos tem atuado, em clima de muita parceria e engajamento. Em três meses de intenso trabalho, temos buscado caminhos para elevar a produtividade da economia, criar alternativas de renda sustentável para a população de baixa renda e promover a transição para tornar a cidade carbono neutra.

Para buscar alternativas de financiamento nesse período de crise fiscal, a Prefeitura criou uma unidade especializada em parcerias com o setor privado e está desenhando carteira de projetos para atrair até R\$ 1 bilhão em investi-

mentos privados. Para virar a chave depois deste momento crítico da pandemia, criamos um amplo programa de crédito popular, que servirá de ferramenta financeira para a população de baixa renda investir em seus empreendimentos e, com isso, elevar sua produtividade e sua renda.

Estamos em diálogo com universidades e com o setor privado para a montagem do Escritório de Parcerias Inovadoras, reunindo o melhor da ciência local com a energia empreendedora pulsante na cidade. Recife também avança na transformação digital: a população já percebeu o movimento com o aplicativo Conecta Recife, que tornou o processo de vacinação referência nacional. Devemos transpor esse movimento para o conjunto da economia recifense, para que nos tornemos modelo em serviços

com agregação de tecnologia, incluindo os de engenharia, de saúde, jurídicos e também ligados à economia criativa.

Por fim, devemos investir em parcerias para tecnologias de baixo carbono, incluindo eletrificação da frota, energia renovável e reaproveitamento de resíduos. Uma nova relação com a natureza à nossa volta já se vê no avanço do Projeto Parque Capibaribe, com obras recém iniciadas nas Graças, eixo da transformação do Recife em cidade parque, com mobilidade ativa e contemplação da natureza.

Sob a liderança inspiradora do prefeito João Campos, Recife rumo para uma economia mais produtiva, solidária e verde.

\*SECRETÁRIO DE DESENVOLVIMENTO ECONÔMICO, CIÊNCIA, TECNOLOGIA E INOVAÇÃO DO RECIFE

## Os novos Neros tocam fogo nos corações verde-amarelos

JOSE ADALBERTOVSKY RIBEIRO\*

Dedico este artigo ao meu colega o poeta Carlos Drummond de Andrade, que também já foi brasileiro

MONTANHAS DA JAQUEIRA - Breaking News: depois de mais de 2 mil anos de história, o sucessor de Pôncio Pilatos proclamou, monocraticamente, que Barrabás nunca jamais deveria ter sido julgado na República dos Carcarás da Judéia em Curitiba. O processo do Petrolão do Barba será transferido agora para a República Popular de Pindorama, onde quem manda são os goelas da freguesia, à moda do compadre Zé Araújo.

Todíssimos os corruptos e corruptas, corruptores e corruptoras serão considerados inocentes até o tráfego em julgado no

Dia de São Nunca, conforme as leis garantistas de Pindorama.

O Império Romano é aqui. Pôncio Pilatos, Barrabás, Nero, eles são verde-amarelos. Enquanto tange suas harpas, os novos Imperadores Nero estão tocando fogo em Brasília, *Urbi et Orbi*. O planalto e as planícies estão em chamas. Eles incendeiam a operação Lava-Jato e atormentam o coração do Brasil. Nesta república de Pindorama existem muitos Neros e muitas harpas.

Barrabás never jamais deveria

ter sido julgado no tribunal da República Federativa da Judéia, proclamou antigamente os novos imperadores Neros, depois de incendiar os corações do cordão encarnado, do cordão azul, do coração do gado e das bestas quadradas. Entonce, seja zerada a condenação do Barrabás, sentenciaram.

O quinteto das harpas desafinadas tange as guerras e anuncia que o Petrolão foi uma ilusão de ótica. São os negacionistas do Petrolão. Os bandoleiros, corruptos e corruptores estão adorando. Irão reivindicar para serem indenizados com juros e correção monetária. Ergam-se estátuas de bronze dos grandes goelas, tamanho GG.

## PREVISÃO DO TEMPO



1) Região Metropolitana  
Hoje - Parcialmente nublado com pancadas de chuva de forma isolada na madrugada com intensidade fraca.  
Máxima: 32° Mínima: 20°

Amanhã - Parcialmente nublado sem chuva.  
Máxima: 32° Mínima: 20°

2) Mata Norte  
Hoje - Máxima: 32° Mínima: 21°

Amanhã - Máxima: 32° Mínima: 21°

3) Mata Sul  
Hoje - Máxima: 32° Mínima: 22°

Amanhã - Máxima: 32° Mínima: 22°

4) Agreste  
Hoje - Máxima: 34° Mínima: 18°

Amanhã - Máxima: 34° Mínima: 18°

5) Sertão de Pernambuco  
Hoje - Máxima: 37° Mínima: 20°

Amanhã - Máxima: 37° Mínima: 20°

6) Sertão de São Francisco  
Hoje - Máxima: 37° Mínima: 20°

Amanhã - Máxima: 37° Mínima: 20°

## FASES DA LUA

28/03 Cheia

05/03 Minguante

13/03 Nova

21/03 Crescente

## TÁBUA DE MARÉS

Fonte: Centro de Hidrografia da Marinha.

## HOJE

▲ Hora altura

▲ 04:15 2.5

▼ Hora altura

▼ 10:24 0.0

▲ Hora altura

▲ 16:36 2.7

▼ Hora altura

▼ 22:53 0.0

## AMANHÃ

▲ Hora altura

▲ 04:58 2.5

▼ Hora altura

▼ 11:06 0.0

▲ Hora altura

▲ 17:17 2.6

▼ Hora altura

▼ 23:34 0.1



## MONTADORAS

Honda e Hyundai do Brasil anunciaram a interrupção das atividades em suas fábricas no interior de São Paulo. As montadoras se somam a outras oito que já haviam confirmado paradas devido ao descontrole da pandemia de Covid.



## Economia

economia@folhape.com.br - Telefone: 34255837 - 34255838

# Maioria diz que não vai celebrar Páscoa

Quem pretende comemorar, vai festejar em casa, diz pesquisa do Instituto Fecomércio-PE e Sebrae-PE

TARSILA CASTRO

A Páscoa será diferente este ano. A maioria dos pernambucanos não pretende comemorar a festividade, devido à pandemia da Covid-19, com o crescimento dos casos de infecção pela doença e o retorno das medidas de restrições no Estado. É o que revela uma pesquisa realizada pelo Instituto Fecomércio-PE, em parceria do Sebrae-PE. Entre os 1.132 consumidores entrevistados, apenas 46,9% expressaram desejo de celebrar a Páscoa em 2021. Desse percentual, 74% disseram que vão comemorar a festividade em casa, devido ao cenário atual. O isolamento social é o motivo de 28,8% da população não comemorar a festividade.

“Nós temos dois cenários, um muito crítico em relação à saúde, com a chamada segunda onda de infecções e na iminência de um colapso no setor da saúde, fazendo com que as pessoas aumentem o comportamento conservador. Essa crise na saúde também tem desdobramentos na crise econômica, com desemprego elevado, queda na renda e as esferas governamentais com dificuldades em ajudar famílias e empresas, então existe uma conjuntura que desincentiva o consumo de uma data comemorativa como a Páscoa”, explica o economista da Fecomércio-PE Rafael Ramos.

Em comparação com as festividades anteriores, como o Ano Novo, Black Friday e Dia das Crianças, a intenção diminuiu, visto que, no ano passado, os índices ainda conseguiam ultrapassar os 50%.

No recorte por gênero, as mulheres apresentam intenção de celebrar a data superior aos homens, alcançando 49% ante 45% do público masculino. Já no recorte por grupos de idade, um fato curioso foi apontado pela



LEO MOTTA

**Ovos artesanais são os preferidos para o consumo**

pesquisa. A maioria da população acima de 60 anos optou pela comemoração.

“Essa divergência pode estar atrelada à configuração atual da pandemia, já que parte dos mais idosos já receberam a vacinação e estão mais seguros. Além disso, a Páscoa é uma festa mais tradicional e religiosa, puxando um apelo maior para as faixas de idades mais avançadas”, afirma o economista.

No grupo das famílias com rendimento superior a 10 salários-mínimos, 67% informaram que vão comemorar a data. Já entre as famílias com renda de 1 a 2 salários-mínimos, 46% declararam que pretendem comemorar a Páscoa. Os presentes para amigos e parentes e as compras pessoais foram apontados como forma de comemoração por 12,9% e 9,8%, respectivamente. Apenas 3,4% dos pernambucanos escolheram as viagens e as idas a restaurantes e bares para celebrar a data.

## Tipos de produtos

Como em todos os anos, os ovos de Páscoa ganham destaque nesta época do ano. Segundo a pesquisa, o produto feito de forma artesanal/caseiro ganhou destaque, com 21,8% de intenção de consumo, seguido da caixa de chocolate, com 21,3% e da barra de chocolate industrializada, com 18,3% e por fim, dos ovos de Páscoa industrializados. O consumo de vinho e de outras bebidas alcoólicas tradicionais durante o período, alcançou 7,9%. As famílias pretendem gastar de R\$50,00 até R\$100,00, realizando o pagamento, preferencialmente, à vista.





**Dra. Maria de Lourdes C. de Araújo**  
Diretora - Técnica - Médica  
Cremepe 3367

## INFORMATIVO

### Unimed Recife comemora o Dia Mundial do Rim



Com o tema Vivendo Bem com a Doença Renal, a equipe do Centro de Tratamento Renal Unimed Recife comemorou com uma ação o Dia Mundial do Rim, 11/03, mostrando aos seus pacientes e colaboradores que é possível ter uma vida normal com as doenças nefrológicas. Na ocasião foi montado um mural de fotos com a rotina dos pacientes fora da diálise, além de terem sido realizadas abordagens explicativas sobre o tema e uma dinâmica sobre a “graditão” com a participação dos presentes.

### Atenção

Informamos que a médica Dra. Maria Eugênia Calheiros de Lima (Cremepe 4154), Dermatologista, não atenderá mais pela cooperativa. A Unimed Recife tem vários outros profissionais nesta especialidade. Procure-os no nosso site e no APP Unimed Recife e seja atendido por médicos cooperados.

### Ouvidoria Unimed Recife

Prezados(as) clientes:

Disponibilizamos a você os seguintes canais de atendimento ao cliente para facilitar a sua comunicação com a nossa cooperativa:  
1ª Instância de Atendimento: SAC - Serviço de Atendimento ao Cliente - 24hs - 0800-281-5917.  
2ª Instância de Atendimento: Ouvidoria Unimed Recife - Horário 10h às 16h15 - unimedrecife.com.br/ouvidoria - 81 3413.8316.  
Ouvir você: Esse é o Plano.

### Não caia no golpe!

Prezados clientes, informamos que não entramos em contato telefônico com familiares de pacientes internados em nossa rede hospitalar para solicitar qualquer quantia em dinheiro para exames e/ou procedimentos. Caso aconteça alguma ocorrência desta natureza, o familiar ou acompanhante do paciente deve imediatamente entrar em contato com o Hospital que o paciente está internado para certificar-se das informações.

### Risco de fraude

A Unimed Recife não se responsabiliza por segundas vias de boleto emitidas em canais de atendimento que não sejam os oficiais da própria cooperativa. Fique atento e emita a sua 2ª via de boleto através do portal [www.unimedrecife.com.br](http://www.unimedrecife.com.br) ou pelo APP Unimed Recife (disponível na Google Play e na Apple Store).

**VENDAS: 81 3198.2600**

Informe Publicitário ANS - nº 34.488-5

DIAGRAMAÇÃO  
LCM COMUNICAÇÃO

# Tecnologia no abastecimento

ALUIÍSIO MOREIRA /COMPESA

Compesa investirá R\$ 4,4 milhões em equipamentos que permitem um controle maior do fornecimento de água e de perdas



Equipamentos conhecidos como dataloggers estão sendo construídos pela companhia, que também vai adquirir cerca de 400 deles ainda neste ano



MINISTÉRIO DE  
MINAS E ENERGIA



CENTRAIS ELÉTRICAS BRASILEIRAS S.A. - ELETROBRAS  
COMPANHIA HIDRO ELÉTRICA DO SÃO FRANCISCO - CHESF  
CNPJ no 33.541.368/0001-16  
COMPANHIA ABERTA

## AVISO AOS ACIONISTAS

Encontram-se a disposição dos Senhores Acionistas da Companhia Hidro Elétrica do São Francisco - Chesf, em sua sede social, situada na Rua Delmiro Gouveia, 333, San Martin, Edifício André Falcão, nesta cidade, no Departamento de Demonstrações Financeiras e Relacionamento com Investidores - DFCD, Bloco D, Sala 120 e eletronicamente nos sites da Comissão de Valores Mobiliários - CVM ([www.cvm.gov.br](http://www.cvm.gov.br)) e da Companhia ([www.chesf.gov.br](http://www.chesf.gov.br)) no link "Relações com Investidores", todos os documentos e informações referidos no artigo 133 da Lei nº 6.404, de 15 de dezembro de 1976, relativos ao exercício social encerrado em 31 de dezembro de 2020.

Recife, 25 de março de 2021

Jenner Guimarães do Rêgo

Diretor Financeiro e de Relações com Investidores

SECRETARIA DA RECEITA FEDERAL  
DO BRASIL  
SUPERINTENDÊNCIA DA RECEITA  
FEDERAL DO BRASIL DA  
4ª REGIÃO FISCAL

MINISTÉRIO DA  
ECONOMIA



## LEILÃO DE MERCADORIAS APREENDIDAS Nº 02/2021

A Comissão Regional de Licitação de Mercadorias Apreendidas da Superintendência da Receita Federal do Brasil da 4ª Região Fiscal, no Recife - PE, torna público a realização de Leilão Eletrônico para Pessoas Jurídicas/Físicas, nos termos do edital nº 0400100/000002/2021.

**Mercadorias:** Carros, Smartphones, Informática, Perfumes, Relógios, Revestimento, Notebook, Videogame, Antenas, Roteadores e outros.

**Período de Apresentação das Propostas:** 05/04/2021 às 08h00 até 19/04/2021 às 21h00 (horário de Brasília).

**Abertura da Sessão Pública para Lances:** 20/04/2021 às 14 horas (horário de Brasília).

**Endereço:** [www.receita.economia.gov.br](http://www.receita.economia.gov.br), acesso no Centro Virtual de Atendimento ao Contribuinte (e-CAC), opção de atendimento "Sistema de Leilão Eletrônico".

**Informações:** Delegacia da Receita Federal do Brasil em Natal/RN - Telefone: (84) 9 9857-1034; Delegacia da Receita Federal do Brasil em João Pessoa/PB - Telefone: (83) 9 8154-0069 e Superintendência da Receita Federal do Brasil da 4ª RF no Recife/PE - Telefone: (81) 9 9544-0191.

**Edital:** Acesso pela internet no endereço [www.receita.economia.gov.br](http://www.receita.economia.gov.br).

Gilberto Virginio de Oliveira

Presidente da Comissão

Portaria SRRF4º Nº 338, de 06/08/2020

MATHEUS JATOBÁ

A Companhia Pernambucana de Saneamento (Compesa) está investindo em novas tecnologias para reforçar o monitoramento do abastecimento de água na Região Metropolitana do Recife e no Interior do Estado. Um dos projetos desenvolvidos, são para o desenvolvimento de dispositivos para monitoramento da pressão da água nas áreas de abastecimento, conhecidos no mercado como dataloggers. Para 2021, a expectativa da companhia é de que mais de 700 sejam adquiridos, com um investimento de R\$ 4,4 milhões para aquisição e fabricação.

Do total de dataloggers previstos para este ano, 300 serão de fabricação própria, que serão desenvolvidos pela Incubadora Parqtel de Projetos de Inovação Tecnológica (INBARCATEL), da Secretaria de Ciência, Tecnologia e Inovação de Pernambuco. A fabricação vai proporcionar uma economia de até 90% para a Compesa em relação ao custo de aquisição no mercado. Os outros 400 equipamentos, serão adquiridos no mercado.

A Companhia ampliou os investimentos em automação e em Pesquisa, Desenvolvimento e Inovação (PD&I), criando um ecossistema inovador chamado Cooperação, baseado na indústria 4.0. A tecno-

logia dos dataloggers já é utilizada pela Compesa para o monitoramento das redes de abastecimento. No mês de março, cerca de 25 equipamentos foram adquiridos para reforçar o acompanhamento de água na cidade de Paulista, Região Metropolitana do Recife (RMR).

Segundo a Companhia, a expectativa é que os equipamentos produzidos com tecnologia própria sejam enviados para outros municípios da RMR ainda no primeiro semestre desse ano, como conta a presidente da Compesa, Manuela

Fabricação própria vai proporcionar economia de até 90% em relação ao custo de mercado

Marinho. "Tem um custo 90% menor no mercado, já temos instalado 755 dataloggers, uma parte na macromedicação, e outra na medição, monitoramos tanto o que é produzido de água e entregue, tanto o que é distribuído. Esses equipamentos medem vazão, pressão, avalia se a área tem vazamento, furto, conseguindo controlar e fazer com que a água chegue a todos, são ferramentas que melhora a operação", afirmou.

Somente no ano passado, os dataloggers foram instalados para monitorar remotamente os reservatórios do Sistema do Prata, o que permitiu maior eficiência no abastecimento dos municípios de Agrestina, Altinho e Cachoeirinha. Os dados repassados para a central de monitoramento subsidiaram manobras importantes para a melhoria do abastecimento de 63 mil pessoas.

A presidente da Compesa conta ainda que o investimento na tecnologia proporciona bons ganhos para a área de automação. "Com isso vamos modernizando nossa rede, monitorando do centro de controle. Precisamos dar celeridade na operação, e ter instrumentos de como monitorar. Em fevereiro de 2020 tínhamos 2,1 mil vazamentos, e hoje temos cerca de 700 vazamentos. Temos essa quantidade de dataloggers planejados onde serão instalados como uma alternativa frente à escassez hídrica", disse Manuela Marinho.

Somente no ano passado, a Companhia entregou os sistemas de automação do Sistema de Abastecimento de Água Botafogo e dos Poços da área Norte da RMR. Nos equipamentos, foram investidos R\$ 23 milhões, permitindo automatizar 205 unidades operacionais, tornando o controle do abastecimento mais eficiente para cerca de 2 milhões de pessoas.

## TEATRO

O musical infantil "Pimentinha - Elis Regina para crianças" tem apresentação virtual, através do YouTube, entre 3 e 25 de abril. A venda de ingresso para o espetáculo acontece pelo Sympla



## Cultura+

diversaoearte@folhape.com.br/tv@folhape.com.br - Telefone: 34255835 - 34255842

FOTOS: DIVULGAÇÃO

## Editora Companhia das Letras lança hoje a "Enciclopédia Negra"

BRUNO VINICIUS

A breve biografia de Delindra Maria de Pinho, uma africana que havia chegado ao Recife no fim do século 18, aponta como as estruturas racistas operam historicamente no País. Em uma situação, suas joias e bens valiosos foram roubados por um homem branco em contexto de falência, mas para provar tal ato a mulher negra livre teve de provar sua índole e lutar contra o racismo no judiciário. A história de Delindra é pouco conhecida, mas pode ser encontrada através de processos e publicações de jornais da época.

Aquela mulher negra, que se tem poucos detalhes sobre a sua vida, é uma das biografias presentes no livro "Enciclopédia Negra", lançado hoje pelos escritores Flávio dos Santos Gomes, Jaime Lauriano e Lilia Moritz Schwarcz, através da editora Companhia das Letras. Com base em fontes historiográficas, antropológicas, literárias, arqueológicas e sociológicas, e até por notas e matérias de jornais, a publicação traz uma riqueza de personagens históricos em um novo cenário que monta a historiografia negra brasileira.

A produção chega às livrarias com a pretensão de visibilizar a história negra, com as biografias de 550 personalidades distribuídas em 416 verbetes coletivos e individuais. Segundo um dos autores, o historiador e professor da Universidade Federal do Rio de Janeiro (UFRJ), Flávio dos Santos Gomes, a construção do projeto começou a partir de 2016 e só foi possível por mudanças significativas na historiografia nas últimas duas décadas.

"Era na verdade também uma pesquisa para o livro que saiu em 2018, que lancei junto com a Lilia, 'Dicionário da escravidão e liberdade: 50 textos críticos'. Nós tínhamos uma preocupação não só de trazer personagens que eram desconhecidos, como trazer uma representação iconográfica, em que vem aparecer mais no século 19. Fizemos pesquisa nas biografias, literatura, nas teses e dissertações só conhecidas no campo acadêmico", explica Flávio.

### Pernambuco

No livro, o autor enfatiza que muitos negros e negras que fazem parte da história pernambucana.



A pernambucana Nathália Ferreira foi uma das ilustradoras da publicação, que soma mais de 700 páginas

# Livro revisita o negro

"Pernambuco tem vários personagens incríveis. Os personagens mais antigos do livro são de Pernambuco. Um deles foi salvo de perseguição por Joaquim Nabuco nas ruas do Recife. Ele foi acusado e condenado por um crime e Nabuco acabou salvando ele. Tínhamos esse grande desafio de encontrar figuras por trás da história dos mais conhecidos. Temos também personagens interessantes de revolta, como foi o Malunguinho", afirma.

Um dos grandes desafios do livro foi incluir e explicitar a história de personagens do cotidiano, de revolta e até religiosidade. Como o próprio Malunguinho. Ele foi um grande líder quilombola na Zona da Mata pernambucana e hoje é reverenciado na Jurema Sagrada, religião afrobrasileira presente em Pernambuco, Paraíba e Alagoas. "Atual-

mente, Malunguinho é mestre, caboclo e exu. No passado livrava da captura, agora livra da inveja e dos infortúnios", diz o final do verbete.

O livro ainda traz figuras como Abdias do Nascimento, Dandara, Tereza de Benguela, Aqualtune, Marielle Franco, entre figuras durante e pós-escravidão. Além da enciclopédia, haverá uma exposição daqueles que não possuíam imagens, em obras de 36 artistas negros, negras e não-binários na Pinacoteca de São Paulo, a partir de 10 de abril.

### serviço >

Enciclopédia Negra  
 Editora: Companhia das Letras  
 Páginas: 720  
 Preço: R\$ 89,90 (Impresso) e R\$ 39,90 (e-book)  
 Onde: <https://www.companhiadasletras.com.br>

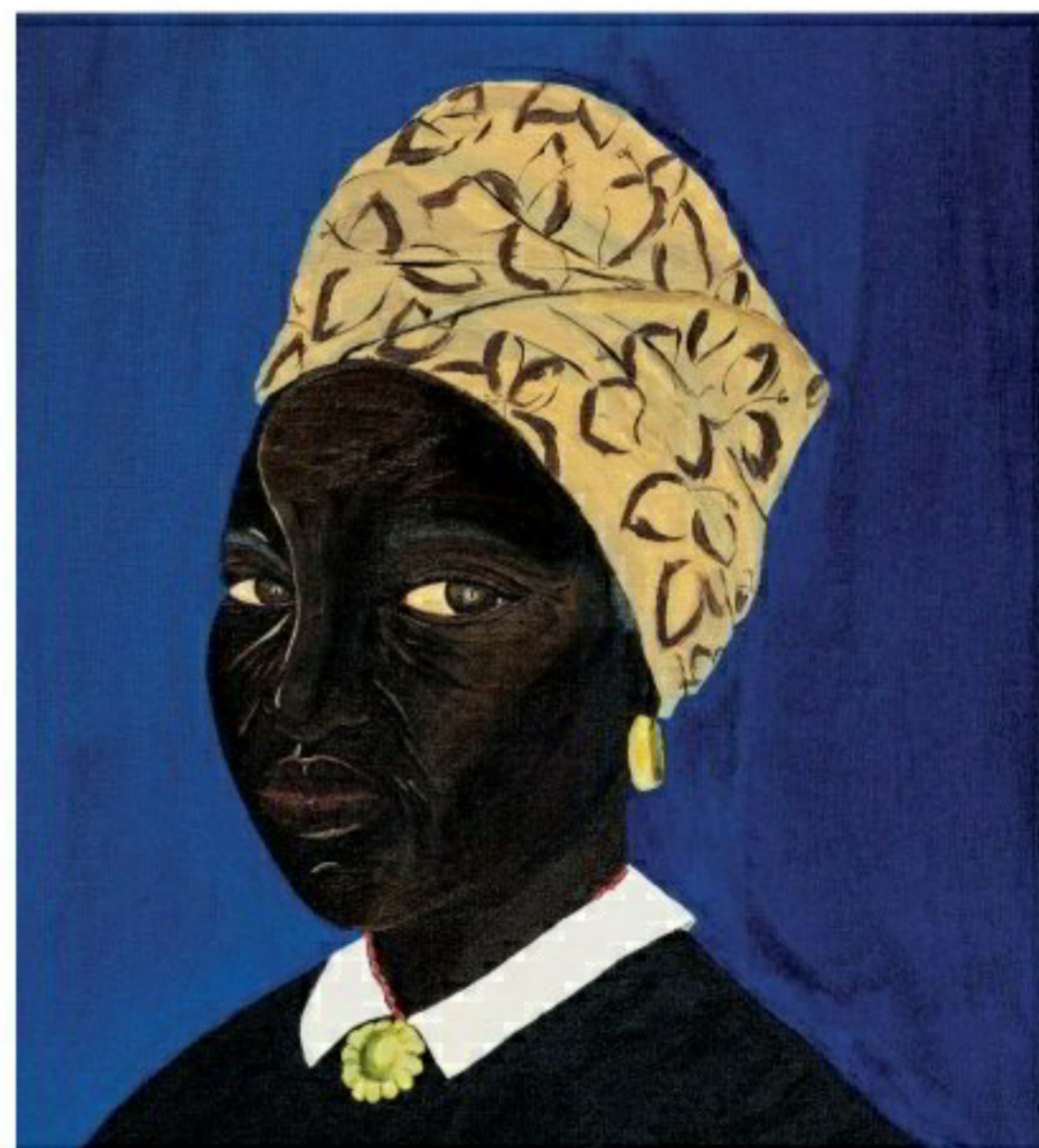

## ENCICLOPÉDIA NEGRA

FLÁVIO DOS SANTOS GOMES  
 JAIME LAURIANO  
 LILIA MORITZ SCHWARCZ

COMPANHIA DAS LETRAS

Livro reúne a biografia de 550 personalidades

# PERSONA



**Roberta Jungmann**

Colaboração de JULIANA GOMES

persona@folhape.com.br >> Telefone: 3425-5848



DIVULGAÇÃO

Os amigos Heracliton Diniz e Eduarda Baima, em um momentinho selfie, durante encontro que rendeu boas conversas

## Mundo discute o efeito estufa

No mês de novembro, o Planeta Terra estará de olho no COP26. Um grupo de 196 países reúne-se na Escócia para discutir e trazer soluções concretas sobre aquecimento global e redução de emissão de gases CO2 e outros gases causadores do efeito estufa que já está causando efeitos em todo o mundo.

>

Mas o grande questionamento que todos fazemos é: como será o posicionamento do Brasil que vem sendo, desde já, cobrado por graves descasos com o maior pulmão do mundo, que é a floresta Amazônica? Até lá, com certeza, haverá muita polêmica e questionamentos sobre o posicionamento do Governo Federal e do Ministério do Meio Ambiente.

## Posse no TRF/5ª

O dia hoje é de posse da nova mesa diretora do Tribunal Regional Federal da 5ª Região. O desembargador Edilson Pereira Nobre será o novo presidente da corte e Alexandre Costa de Luna Freire, o vice. Élio de Siqueira Filho assume a Corregedoria-Regional. A cerimônia, com transmissão virtual, ocorre às 17h, pelo canal do YouTube, do TRF/5ª.

“



**COM ESSE GOVERNO, ME POSICIONEI TAMBÉM FORA DOS PALCOS. SOU A FAVOR DA DEMOCRACIA, DA LIBERDADE, DA VACINA”**

■ GAL COSTA, CANTORA

Afirmando que é contra o governo Bolsonaro

## Circulando >

A REINVENÇÃO DO ÁUDIO É TEMA DA WEBSÉRIE DA FECOMÉRCIO-PE, PAPO DE ALMOÇO HOJE, ÀS 12H, COM LINA FERNANDES E ÍCARO FERREIRA, NO INSTAGRAM @FECOMERCIOPE.

A PARTIR DE HOJE, AS QUATRO PLANTAS INDUSTRIAIS DA TOYOTA DE SÃO BERNARDO DO CAMPO, INDAIATUBA, SOROCABA E PORTO FELIZ (SP) PARARÃO POR ATÉ 10 DIAS CORRIDOS. TRISTE REALIDADE.

A CEPE REALIZA A LIVE “A MULHER POR TRÁS DA HISTÓRIA AMANHÃ, ÀS 19H, NO YOUTUBE. O BATE-PAPO SERÁ COM JUSSARA SALAZAR, KEMLA BAPTISTA E MICHELLE DE ASSUMPTÃO.



DIVULGAÇÃO

O nutrólogo Sávio Cardoso, entre um paciente e outro para registrar um clique especial para a coluna Persona desta segunda

## Pracinha reformada

Muito boa a decisão do Governo do Estado, através da Setur, de requalificar a Pracinha de Boa Viagem, que ganhará nova iluminação, WCs masculino e feminino e um novo piso na área das barracas de alimentação. Um passeio específico, seguindo as normas de acessibilidade, também será instalado no local. Mas é preciso também cuidar do entorno do local, que está sempre cercado de moradores em condições de vulnerabilidade e assaltantes, que colocam, estes últimos, em risco a segurança do cidadão e do turista. Fiscalizar é preciso.

## Furar fila, não!

A partir de agora, quem furar fila de vacinação no Estado vai pagar multa! Uma lei publicada no Diário Oficial de Pernambuco estabelece multa de R\$ 10 mil a R\$ 200 mil a quem furar fila de qualquer vacinação contra doenças em Pernambuco. A lei vale para qualquer campanha de imunização instituída pelas autoridades públicas de saúde e vale também para quem ajuda outra pessoa a furar a fila.

## Galeria de fotos

O presidente do TJPE, Fernando Cerqueira, e ouvidor Eduardo Sertório presidirão hoje, às 10h, solenidade virtual de inauguração da galeria dos ex-ouvidores. O primeiro titular foi o atual ministro do STJ Og Marques. O evento acontece dentro da programação do Dia do Ouvidor, celebrado recentemente

Baixe o aplicativo QR Code >  
 Aponte a câmera para o ícone



[www.robertajungmann.com.br](http://www.robertajungmann.com.br)

BABS HOSTIN/DIVULGAÇÃO

NICOLI MAZZAROLO/DIVULGAÇÃO



O advogado Elizeu Leite, especializado em direito previdenciário, vem dando palestras on-line durante este período

## Benefício da hora

Uma providência referente a quem perdeu emprego no período da pandemia: poder andar de graça nos ônibus do Grande Recife. É ficar de olho no benefício, pois o cadastramento começa dia 5 próximo. A iniciativa alcançará cerca de 20 mil pessoas.

## PE paga mais

Os pernambucanos vão pagar um pouco mais no preço do diesel, da gasolina e do etanol hidratado a partir do dia 1º de abril. O Governo do Estado aumentou o preço do valor de referência sobre o qual é calculado o ICMS. Com isso, os pernambucanos irão pagar a mais R\$ 0,15 no preço do litro da gasolina; R\$ 0,16 no litro do etanol hidratado e R\$ 0,06 no litro do diesel S10.

## Novo momento

Os empresários andam descontentes e visivelmente irritados: “O Governo Bolsonaro cria inimigos e rejeita o diálogo”, ressalta Maria Alice Setubal, a Neca Barreto, socióloga e também banqueira acionista do Banco Itaú. Recente matéria na Folha de S.Paulo diz que a Faria Lima, rua dos empresários e ricos da capital paulista, começa a abandonar o barco do presidente Jair Bolsonaro.



A fono Maria Bathânia Mendes alerta para a importância do Dia Mundial de Conscientização do Autismo, celebrado dia 2 de abril

## Boa parceria

Bernardo Peixoto, presidente do Fecomércio/Sesc/Senac, e Ricardo Essinger, presidente do Sebrae/PE, celebram parceria entre a Faculdade Senac e o Sebrae para nova etapa do programa Adapta Comércio. Vão oferecer consultorias gratuitas para uma gestão mais competitiva e sugestões de melhorias nos processos de empreendedores e empresas pernambucanas.

## Filme dos Sussex

A saída do príncipe Harry e Meghan Markle da família real britânica vai virar filme. De acordo com o Deadline, os produtores vão se basear nas alegações do casal durante a entrevista com Oprah Winfrey, que foi ao ar no início deste mês. O filme contará com atores interpretando membros da família real, incluindo o príncipe William e Kate Middleton e o príncipe Charles. O longa será concebido pelo canal Lifetime, que já produziu o filme “Harry & Meghan: Um romance real”, de 2018.

## Porto de destaque

O Porto de Suape tem se destacado por suas boas práticas de governança corporativa, controle interno e transparência. A empresa alcançou 1º lugar nos Índice de Adequação das Estatais (IAE 2020) e Índice de Adequação ao Sistema de Controle Interno (IAS), avaliados pela Secretaria da Controladoria-Geral do Estado (SCGE), no exercício 2020.

## Ficou na promessa

O secretário especial da Cultura, Mário Frias, foi alvo de sabatina na Comissão de Cultura da Câmara dos Deputados para falar sobre a prorrogação da Lei Aldir Blanc. O deputado federal Tadeu Alencar, integrante da Comissão e presidente da Frente do Cinema, cobrou, na audiência incisivamente a prorrogação de todos os prazos para uso desses recursos, já que a pandemia continua e o setor permanece paralisado. Frias prometeu empenhar-se.

## Soprando velinhas >

Fernando Santos, Murilo Monteiro, Mércia Lyra, Melqui Roma Filho, Maria Eugênia Breckenfeld, Carlos Lundgren, Fátima Correia de Araújo, Isaac Shenker, Luiz Barbosa, Nelson Pereira, Fred Mulatinho e Plínio Ribeiro



A ginecologista especialista em fertilidade feminina, Adriana Griz, e o urologista especialista em fertilidade masculina, Filipe Tenório, lançam juntos o podcast Conversa Fértil, no Spotify

DIVULGAÇÃO

# Coletividade no fazer cultural

## Festival da Inteligência Coletiva (Finco) lança programação com palestras e debates

Com foco no fazer cultural a partir da perspectiva da coletividade, o Festival da Inteligência Coletiva (Finco) ganha sua primeira edição. Idealizada pela Ceça - Laboratório Colaborativo, a iniciativa promove três dias de oficinas, palestras e rodas de conversas, de amanhã até 1º de abril.

A programação será realizada de forma on-line, transmitindo palestras, às 16h, e bate-papos, às 20h, através do YouTube, com

acessibilidade em Libras. As discussões vão girar em torno de três eixos temáticos: acessibilidade, comunicação e redes coletivas. O festival conta com recursos da Lei Aldir Blanc em Pernambuco na sua execução.

O primeiro dia gira em torno dos direitos culturais das pessoas com deficiência. A produtora Clarice Fraga (Bureau de Cultura) comanda uma palestra sobre o assunto e, mais tarde, ocorre uma mesa redonda com Marcelo Zig (Quilombo PCD) e Mestre Batman Griô (Batuqueiros do Silêncio), com mediação de Milton Carvalho, consultor em audiodescrição e analista de acessibilidade comunicacional.

A conversa do segundo dia será

entre a poeta Flora Rodrigues e o DJ Big, com mediação da jornalista e produtora Lenne Ferreira. Já o Cabueta Cultural, personagem influenciador digital, terá uma palestra. Para finalizar, o terceiro dia traz palestra de Larissa Almeida, autora do livro "Turismo Criativo: Uma viagem por culturas, encontros e experiências", e debate com Arthur Braga (Ceça), Mãe Beth de Oxum e Filipe Thales (Viva Lagoinha).

No caso das oficinas, é preciso realizar inscrição prévia a partir do formulário disponibilizado nas redes da CEÇA (@ceca.cc). Elas serão realizadas via Zoom, das 9h às 12h, divididas entre as seguintes temáticas: "Atitudes acessíveis para projetos cultu-



Mãe Beth de Oxum participa da programação de debates

rais", facilitada por Andreza Nóbrega (VouVer Acessibilidade); "Giros Sankofa: Quem veio antes do ovo e da ave? Confluências para uma comunicação espiral contra hegemônica", por Ômega Ribeiro (Coletivo Bagaço) e "Kit de ferramentas para uma cultura colaborativa", com Brisa Angélica e Léo Compasso.

### PASSATEMPO

#### CAÇA-PALAVRA

www.coquetel.com.br © Revistas COQUETEL

Procure e marque, no diagrama de letras, as palavras em destaque no texto.

## Um mês que entrou para a História

O mês de **MAIO** de 1968 foi marcado por uma **ONDA** de protestos **HISTÓRICOS** que teve início a partir das **MANIFESTAÇÕES** universitárias ocorridas na França em prol de **REFORMAS** no sistema educacional, com **CHOQUES** violentos entre a polícia e os **ESTUDANTES**. O estopim da agitação havia sido o fechamento da Universidade de Nanterre, nos arredores de **PARIS**, em 2 de maio, e logo os manifestantes ganharam o **APOIO** dos alunos da prestigiosa Sorbonne, que tomaram as ruas do Quartier Latin. Aos poucos, outros setores foram aderindo às revoltas, como os **SINDICATOS** de trabalhadores, que decidiram entrar em **GREVE** para reivindicar melhores **SALÁRIOS** e condições de trabalho.

Em outros países, também havia clima de tensão e revolta. Nos Estados Unidos, por exemplo, o período foi marcado pelo assassinato do **ATIVISTA** negro Martin Luther King e pela maciça rejeição da **OPINIÃO** pública à Guerra do **VIETNÃ**, desencadeando uma série de protestos, com destaque para o que reuniu 60 mil pessoas no Central Park, em Nova York. Aqui no Brasil, por sua vez, a população sofria os efeitos da **CENSURA** e do endurecimento do regime **MILITAR**, e o marco daquele ano foi a **PASSEATA** dos Cem Mil, em junho, o mais importante protesto realizado contra a **DITADURA** até então.

S S B E T M C H C H O Q U E S G Y F L H T  
 I D S S L A R T F T T D R D I T A D U R A  
 N N F T F N N T T H I S T O R I C O S R T  
 D A L U M I R L O B S O I R A L A S T R S  
 I T N D D F N A D N N M T T F T C H C A I  
 C A D A F E T P T A D R Y M L R Y I S T V  
 A E A N F S N O C F N A L A R A D I A I I  
 T S R T T T L I F M D G C I D N N Y M L T  
 O S U E R A H O ã I N I P O C R B B R I A  
 S A S S C Ç D B L L N L P A R I S D O M R  
 D P N F N Õ F T F B N L G C N N L R F D N  
 Y M E L G E D M R F T G H G G R E V E M T  
 R F C T C S M B ã N T E I V T L N R R B G

### NOVELAS

#### GLOBO

##### MALHAÇÃO - 17H35

Cobra se irrita com Nat, e Luiz o alerta para ficar longe da moça. Heideguer fala para Duca ficar atento à suposta namorada de Alan. João filma o videobook de Bianca. Heideguer manda Cobra descobrir a identidade da suposta namorada de Alan. Duca marca um encontro com Nat. Pedro sugere a Bianca que pague a segunda parcela do acordo, se ele conseguir que Karina o abrace.

##### AVIDA DA GENTE - 18H15

Maria obriga Matias a prometer que continuará trabalhando na casa de Jonas até se formar. Jonas reclama quando Cris pensa em escolher um candidato a doador para sua inseminação. Marcos fica angustiado ao saber que Dora tirou Olivia da natação. Lúcio con-

vence Eva a aceitar que Ana receba a visita de parentes e amigos. Marcos tenta falar com Dora na entrada do colégio das meninas.

##### SALVE-SE QUEM PUDE - 19H15

Luna cria um novo perfil para se comunicar com Juan nas redes sociais. Graziela repreende Petra por tentar se promover com o desaparecimento de Alexia. Zezinho admira Alexia/Josimara, e os dois se beijam. Alexia/Josimara chama Zezinho de Renzo e deixa Ermelinda desconfiada. Alexia/Josimara agradece Zezinho por ter cuidado dela e finge não se lembrar do beijo que deu no rapaz. Ivo comunica a Luna, Alexia e Kyra que, para manter suas famílias vivas, foi necessário confirmar a morte das três para despistar os bandidos. Juan pede satisfações à consulesa sobre a morte de Luna.

##### AMOR DE MÃE - 21H15

No catifeiro, Thelma ameaça Lurdes. Vitória desconfia dos hematomas no braço de Edilene. Sandro afirma a Farula que descobrirá quem atentou contra Lurdes. Penha garante a Leila que Belizário pagará por tudo o que fez. Thelma conforta Camila. Érica teme que Álvaro faça algo contra Davi. Álvaro descobre o plano de Thelma contra Lurdes. Raul desconfia do comportamento de Sandro.



Os resumos dos capítulos de todas as novelas são de responsabilidade de cada emissora. Os capítulos que vão ao ar estão sujeitos a eventuais reedições.

### HORÓSCOPO

#### Claudia Hollander



##### ÁRIES (21 mar. a 20 abr.)

Agora você está totalmente sob a ação do ótimo contato que o Sol, em seu signo, forma com Saturno, que está em Aquário. O momento é de intensíssima energização para você, que pode se revitalizar sob todos os pontos de vista. DICA: ter maior contato com pessoas queridas lhe fará muitíssimo bem.



##### TOURO (21 abr. a 20 mai.)

Supere certa propensão para a dispersão e concentre a mente em tudo de bom que deseja para si e para a humanidade como um todo. Mentalize muita paz e amor e saiba que sua fé, já tão poderosa, anda mais potente do que nunca. DICA: aproveite para fazer uma média com todos em casa e dedique-se aos familiares.



##### GÊMEOS (21 mai. a 20 jun.)

Seu desejo de ajudar os outros e sentir-se útil anda mais marcante do que nunca agora, graças ao bom aspecto do Sol com Saturno. Canalice suas energias para projetos que lhe permitam exercer sua cidadania. DICA: participar da criação de melhores condições para seu bairro e cidade lhe fará bem.



##### CÂNCER (21 jun. a 21 jul.)

A fase é pródiga em algo que você gosta muito: concretização. Chegou a hora de você colher os frutos de tudo o que plantou nos últimos tempos e realizar seus planos, em todas as áreas. Vá fundo! DICA: durante estes dias, fazer exercícios e agitar fisicamente lhe fará bem e constituirá excelente higiene mental.



##### LEÃO (22 jul. a 22 ago.)

Graças a Saturno seu signo recebe com especial intensidade as poderosas vibrações do Sol, que abre seus caminhos de forma bastante estruturada. Você está em condições de se expandir e crescer nas áreas que lhe convêm. DICA: seu otimismo e atitude generosa em relação aos outros atrai proteção.



##### VIRGEM (23 ago. a 22 set.)

Convença-se de que sua vida nada mais é do que consequência de suas crenças e imagens mentais e tenha mais cuidado com elas. Pense sempre positivamente, mas em especial agora, que os astros fortalecem sua fé. DICA: sua capacidade de sacudir a poeira e dar a volta por cima está em alta e você pode se renovar.



##### LIBRA (23 set. a 22 out.)

Os astros enfatizam positivamente sua vida social e fazem com que as parcerias sejam particularmente fecundas. Na verdade você sentirá especial prazer em compartilhar as coisas com os outros e pode dar vazão ao seu lado mais dedicado e altruísta. DICA: reavivar velhas amizades também lhe dará muita alegria.



##### ESCORPIÃO (23 out. a 21 nov.)

O fato de Saturno vibrar harmoniosamente lhe dá condições de efetuar transformações em sua vida de modo bastante responsável. Você pode analisar as coisas com especial sensatez e objetividade e assim as verá exatamente como elas são. DICA: os assuntos caseiros estão particularmente beneficiados.



##### SAGITÁRIO (22 nov. a 21 dez.)

Tudo o que andava meio travado em sua vida tende a fluir muito mais facilmente a partir de agora, que o Sol em Áries lhe dá total proteção. Você tende a mostrar-se uma pessoa muito mais determinada e convicta em suas ações. DICA: os romances estão favorecidos e pode pinçar alguém muito especial.



##### CAPRICÓRNIO (22 dez. a 20 jan.)

O aspecto positivo do Sol com seu planeta Saturno acentua sua necessidade de renovação e faz com que você aprecie as novidades em sua vida. Na verdade, novos estímulos serão hiper bem-vindos, por isso lhe agradará ler, se informar e conhecer pessoas diferentes. DICA: curtir sua família será gratificante.



##### AQUÁRIO (21 jan. a 19 fev.)

Você vive uma fase bastante estimulante do ponto de vista intelectual e desse modo pode aprender mais e facilmente. Sua curiosidade está em alta, por isso tudo o que rompa com a rotina será bem-vindo. DICA: aproveite para ler e estudar mais, mesmo porque será gratificante ter contato com ideias novas e povos diferentes.



##### PEIXES (20 fev. a 20 mar.)

As questões concretas tendem a atrair ainda mais a sua atenção e de fato você vive uma fase muito fértil e propícia às realizações. Saturno e o Sol lhe ajudam a dar o melhor de si e demonstrar seu lado mais dedicado e eficiente. DICA: procure adotar uma dieta alimentar mais leve, saudável e natural.

**JOGOS E DICAS PARA MELHORAR A COMUNICAÇÃO**

Descubra como fazer um melhor uso dessa habilidade tão importante no nosso dia a dia.

Já nas bancas e livrarias!

COQUETEL

**Solução**

- 1 > imóveis
  - > apartamentos > casas > comerciais > outros
- 2 > veículos
  - > automóveis > motos e bicicletas > caminhões > outros
- 3 > oportunidades
  - > empregos > negócios > locadoras > outros
- 4 > diversos
  - > comunicados > serviços profissionais > outros



# Classificados

## anuncie conosco: (81) 3425 5830

### Imóveis

# 1

### Apartamentos

## Vendem-se

#### AFLITOS

LP351 OPORTUNIDADE APTO TERREO, MUITO BEM LOCALIZADO C / 90M, 3QTS, SLP / 02 AMBS, WC SOC, DCE, COZ, AREA DE SERVICIO, R\$ 175MIL, AC.FINAC. FONE- 991919003 / 986967550 / 30375200 CRECI 9355J

LP398 EXCELENTE OPORTUNIDADE PARA MORAR OU INVESTIR EXCLUSIVIDADE EDEFLORIDA COM 121M, 3QUARTOS, COZINHA, SLP / 02AMB, WC SOC, DCE, ELEVADOR, 1VG, R\$240MIL, AC.FINAC. MARQUE SUA VISITA COM OS NOSSOS CORRETORES, APTO DESOCUPADO, FONE- 991919003 / 986967550 / 30375200 CRECI 9355J

#### ARRUDA

LUIZA PARIZI LP307 APTO IMPERDIVEL COM OTIMA LOCALIZACAO C / 82M, 3QTS, SLP / 02 AMB, VARANDA, COZINHA, AREA DE SERVICIO, ARMARIOS, 1VG, R\$ 170MIL, AC.FINAC. FONE- 991919003 / 986967550 / 30375200 CRECI 9355J

#### BOA VISTA

LUIZA PARIZI LP3261 IMPERDIVEL APTO C / OTIMA LOCALIZACAO C / 64M, 3QTS, 1STE, SLP / 02 AMB, COZ COM ARMARIOS, WC SOCIAL, 1VG, ELEV, R\$360MIL, AC.FINAC. FONE- 991919003 / 986967550 / 30375200 CRECI 9355J

#### CAMPO GRANDE

LP383 OPORTUNIDADE UNICA OTIMO APTO, COM 78M, 3QTS, SUITE, SLP / 02 AMBS, COZ, WC SOC, WC DE SERVICIO, REFORMADO, TODO C / ARMARIOS, 1VG, SALAO DE FESTA, R\$ 200MIL, AC.FINAC. MARQUE SUA VISITA COM OS NOSSOS CORRETORES, FONE- 991919003 / 986967550 / 30375200 CRECI 9355J

#### CASA AMARELA

LP3191 APTO COM 90M, 3QTS, STE, VARANDA, SLP / 02 AMB, WC SOC, COZ, WC SOCIAL, DCE, TODO COM ARMARIOS, DECORADO, 1VG, LAZER COMPLETO, ELEV, R\$460MIL, AC.FINAC. MARQUE SUA VISITA, FONE- 991919003 / 986967550 / 30375200 CRECI 9355J

#### CASA CAIADA

LUIZA PARIZI LP325 EXCLUSIVIDADE EDF CANCUN OPORTUNIDADE APTO A 400 METROS DA PRAIA C / 40M, 1QTS, WC SOCIAL, SALA, COZINHA, ARMARIOS, AVG, PLAY, PISCINA, SALAO DE FESTA, IMPERDIVEL, R\$155MIL OU ALUGUEL, R\$1.200,00 COM TAXAS, ACEITA FINANCIAMENTO. FONE- 991919003 / 986967550 / 30375200 CRECI 9355J

#### CASA FORTE

LP321 OPORTUNIDADE EXCLUSIVIDADE EDF RICARDO III APTO COM 74M, 3QTS, STE, VARANDA, SALA P / 02 AMB, COZ, ARMARIOS, WC SOC E WC SERV, 1VG, ELEV, LAZER

COMPLETO, R\$360MIL AC.FINAC. FONE- 991919003 / 986967550 / 30375200 CRECI 9355J

LUIZA PARIZI LP345 OPORTUNIDADE APTO C / OTIMA LOCALIZACAO 129M, 3QTS, WC SOC, SUITE, SLP / 2 AMB, COZINHA, ARMARIOS, PORCELANATO, VARANDA, 2VGS, ELEVADOR, PISC, SALAO FESTA, PLAY, R\$700MIL, AC.FINAC. FONE- 991919003 / 986967550 / 30375200 CRECI 9355J

LUIZA PARIZI LP4100 OPORTUNIDADE PARA MORAR OU INVESTIR A 500M DA PRACA DE CASA FORTE, OTIMA LOCALIZACAO, APTO C / 180M, QTS, 2STES, SLP / 04 AMB, VARANDA, COZ, WC SOC, DCE, TODO C / ARMARIOS, 2VGS, ELEVADOR, SALAO FESTAS, MARQUE SUA VISITA R\$700MIL, AC.FINAC. FONE- 991919003 / 986967550 / 30375200 CRECI 9355J

#### ENCRUZILHADA

LP356 EXCLUSIVIDADE EDF BELEM COLONIAL APTO MUITO BOM ANDAR ALTO COM UMA LINDA VISTA C / 78M, 3QTS, SUITE, SLP / 02 AMB, WC SOC E WC SERV, COZINHA, ARMARIOS, 1VG+10 ROTATIVA, ELEV, SALAO FESTA, PLAY, QUADRA, R\$470MIL AC.FINAC. FONE- 991919003 / 986967550 / 30375200 CRECI 9355J

LUIZA PARIZI LP3216 OTIMA LOCALIZACAO, OPORTUNIDADE APTO C / 80M, 3QTS, 1STE, VARANDA, SLP / 02 AMB, COZINHA, WC SOC, TODO C / ARMARIOS, 1VG, ELEVADOR, R\$ 240MIL, AC.FINAC. FONE- 991919003 / 986967550 / 30375200 CRECI 9355J

#### ESPINHEIRO

LP274 OPORTUNIDADE, APTO DESOCUPADO COM 78M, 2QTS, DCE, WC SOC, SLP / 02 AMB, VARANDA, GAS ENCANADO, COZINHA, TODO C / ARMARIOS, 1VG, ELEV, PLAY, R\$269MIL, AC.FINAC. FONE- 991919003 / 986967550 / 30375200 CRECI 9355J

LUIZA PARIZI LP281 OPORTUNIDADE PARA MORAR OU INVESTIR APTO NO CORACAO DO ESPINHEIRO APTO C / 36M, 1QTS, SALA, COZINHA AMERICANA, WC SOC, MOBILIADO, 1VG, ELEV, PISCINA, SALAO FESTA, PLAY, CAMPO R\$240 MIL, AC.FINAC. FONE- 991861864 / 999184740 / 986967550 / 30375200 CRECI 9355J

LUIZA PARIZI LP354 OPORTUNIDADE APTO COM OTIMA LOCALIZACAO C / 75M, 3QTS, 2STES, WC SOC, CARANDA, COZINHA, COPA, SALA P / 2AMBS, 2DCES, TODO DECORADO E COM ARMARIOS, 1VG, ELEV SALAO DE FESTA, PISCINA, PLAY, R\$410MIL, AC.FINAC. FONE- 999955055 / 986967550 / 30375200 CRECI 9355J

LUIZA PARIZI LP376 OTIMAS LOCALIZACAO APTO C / 3 QUARTOS, 2 SUITES, VARANDA, TODO COM ARMARIOS, SALA COM 3 AMBIENTES, DCE, LAZER COMPLETO, 2VGS, AC.FINAC. FONE- 991919003 / 986967550 / 30375200 CRECI 9355J

LUIZA PARIZI LP395 OPORTUNIDADE IMPERDIVEL APTO 160M, 3QTS, 1STE, VARANDA, SLP / 3AMB, COZINHA, DCE, WC SOC, TODO COM ARMARIOS, 2VGS, PLAY, SALAO FESTA, VALOR R\$ 850MIL, ACEITA FINAC FONE- 991919003 / 986967550 / 30375200 CRECI 9355J

PL3124 OPORTUNIDADE APTO COM OTIMA LOCALIZACAO 109M, 3QTS, STE, SALA P02 AMB, COZINHA, WC SOC E DCE, TODO C / ARMARIOS, VGS LIVRES, ELEVADOR, LAZER COMPLETO, 590MIL, AC.FINAC. FONE- 991919003 CRECI 9355J

#### GRACAS

LP326 OPORTUNIDADE IMPERDIVEL APTOC / 86M, 3QTS,

1STE, VARANDA, DCE, SLP / 02 AMBS, WC SOC TDO C / ARMARIOS, 1VG, LAZER COMPLETO, R\$460MIL AC.FINAC. FONE- 991919003 / 986967550 / 30375200 CRECI 9355J

LP327 OPORTUNIDADE APTO C / 95M, 3QTS, 1STE, WC SOC, WC DE SERV, SLP / 02 AMB, COZ, VARANDA, 1VG, TODO COM ARMARIOS, SALAO DE FESTA, R\$295MIL, AC.FINAC. FONE- 991919003 / 986967550 / 30375200 CRECI 9355J

LP359 OPORTUNIDADE APTO A 50M DA BEIRA RIO C / 85M, 3QTS, 1STE, SALA P / 01 AMB, COZ, WC SOCIAL, DCE, VARANDA, TODO C / ARMARIOS, 2VGS, ELEV, PLAY, SALAO DE FESTA, PISCINA, PLAY, R\$480MIL, AC.FINAC. FONE- 991919003 / 986967550 / 30375200 CRECI 9355J

LP379 IMPERDIVEL OPORTUNIDADE TOTALMENTE NASCENTE C / M 3QTS, 1STE, VARANDA, CDE, SLP / P02 AMBS, VANADA, COZINHA DCE, TODO COM ARMARIOS, WC SOC 1VG, ELEV, R\$ 350MIL, AC.FINAC. MARQUE SUA VISITA FONE- 991919003 / 986967550 / 30375200 CRECI 9355J

LUIZA PARIZI LP3158 OPORTUNIDADE APTO C / 80M 3QTS, 2STES, VARANDA, WC SOC, DCE, COZ, SLP02 AMB, DECORADO TODO COM ARMARIOS, 2VGS, ELEVADOR, LAZER COMPLETO, R\$ 480MIL, AC.FINAC. FONE- 991919003 / 986967550 / 30375200 CRECI 9355J

LUIZA PARIZI LP3183 OPORTUNIDADE IMPERDIVEL APTO C / 80M, 3QTS, WC SOC EWC SERVICIO, COZINHA, SLP / 02 AMB, ARMARIOS, VARANDA 1VG, SALAO DE FESTA, PISCINA, PLAY, R\$360MIL, AC.FINAC. FONE- 991919003 / 986967550 / 30375200 CRECI 9355J

LP359 OPORTUNIDADE APTO A 50M DA BEIRA RIO C / 85M, 3QTS, 1STE, SALA P / 01 AMB, COZ, WC SOCIAL, DCE, VARANDA, TODO C / ARMARIOS, 2VGS, ELEV, PLAY, SALAO DE FESTA, PISCINA, PLAY, R\$480MIL, AC.FINAC. FONE- 991919003 / 986967550 / 30375200 CRECI 9355J

LUIZA PARIZI LP3158 OPORTUNIDADE APTO C / 80M 3QTS, 2STES, VARANDA, WC SOC, DCE, COZ, SLP02 AMB, DECORADO TODO COM ARMARIOS, 2VGS, ELEV, PLAY, SALAO DE FESTA, PISCINA, PLAY, R\$480MIL, AC.FINAC. FONE- 991919003 / 986967550 / 30375200 CRECI 9355J

LP379 IMPERDIVEL OPORTUNIDADE TOTALMENTE NASCENTE C / M 3QTS, 1STE, VARANDA, CDE, SLP / P02 AMBS, VANADA, COZINHA DCE, TODO COM ARMARIOS, WC SOC 1VG, ELEV, R\$ 350MIL, AC.FINAC. MARQUE SUA VISITA FONE- 991919003 / 986967550 / 30375200 CRECI 9355J

LUIZA PARIZI LP3183 OPORTUNIDADE IMPERDIVEL APTO C / 80M, 3QTS, WC SOC EWC SERVICIO, COZINHA, SLP / 02 AMB, ARMARIOS, VARANDA 1VG, SALAO DE FESTA, PISCINA, PLAY, R\$360MIL, AC.FINAC. FONE- 991919003 / 986967550 / 30375200 CRECI 9355J

LUIZA PARIZI LP3158 OPORTUNIDADE APTO C / 80M 3QTS, 2STES, VARANDA, WC SOC, DCE, COZ, SLP02 AMB, DECORADO TODO COM ARMARIOS, 2VGS, ELEVADOR, LAZER COMPLETO, R\$ 480MIL, AC.FINAC. FONE- 991919003 / 986967550 / 30375200 CRECI 9355J

LP327 OPORTUNIDADE APTO C / 95M, 3QTS, 1STE, WC SOC, WC DE SERV, SLP / 02 AMB, COZ, VARANDA, 1VG, TODO COM ARMARIOS, SALAO DE FESTA, R\$295MIL, AC.FINAC. FONE- 991919003 / 986967550 / 30375200 CRECI 9355J

LP359 OPORTUNIDADE APTO A 50M DA BEIRA RIO C / 85M, 3QTS, 1STE, SALA P / 01 AMB, COZ, WC SOCIAL, DCE, VAR-

NADA, TODO C / ARMARIOS, 2VGS, ELEV, PLAY, SALAO DE FESTA, PISCINA, R\$480MIL, AC.FINAC. FONE- 991919003 / 986967550 / 30375200 CRECI 9355J

LP379 IMPERDIVEL OPORTUNIDADE TOTALMENTE NASCENTE C / M 3QTS, 1STE, VARANDA, CDE, SLP / P02 AMBS, VANADA, COZINHA DCE, TODO COM ARMARIOS, WC SOC 1VG, ELEV, R\$ 350MIL, AC.FINAC. MARQUE SUA VISITA FONE- 991919003 / 986967550 / 30375200 CRECI 9355J

LUIZA PARIZI LP3158 OPORTUNIDADE APTO C / 80M 3QTS, 2STES, VARANDA, WC SOC, DCE, COZ, SLP02 AMB, DECORADO TODO COM ARMARIOS, 2VGS, ELEVADOR, LAZER COMPLETO, R\$ 480MIL, AC.FINAC. FONE- 991919003 / 986967550 / 30375200 CRECI 9355J

LUIZA PARIZI LP3183 OPORTUNIDADE IMPERDIVEL APTO C / 80M, 3QTS, WC SOC EWC SERVICIO, COZINHA, SLP / 02 AMB, ARMARIOS, VARANDA 1VG, SALAO DE FESTA, PISCINA, PLAY, R\$360MIL, AC.FINAC. FONE- 991919003 / 986967550 / 30375200 CRECI 9355J

LP327 OPORTUNIDADE APTO C / 95M, 3QTS, 1STE, WC SOC, WC DE SERV, SLP / 02 AMB, COZ, VARANDA, 1VG, TODO COM ARMARIOS, SALAO DE FESTA, R\$295MIL, AC.FINAC. FONE- 991919003 / 986967550 / 30375200 CRECI 9355J

LP379 IMPERDIVEL OPORTUNIDADE TOTALMENTE NASCENTE C / M 3QTS, 1STE, VARANDA, CDE, SLP / P02 AMBS, VANADA, COZINHA DCE, TODO COM ARMARIOS, WC SOC 1VG, ELEV, R\$ 350MIL, AC.FINAC. MARQUE SUA VISITA FONE- 991919003 / 986967550 / 30375200 CRECI 9355J

LUIZA PARIZI LP3158 OPORTUNIDADE APTO C / 80M 3QTS, 2STES, VARANDA, WC SOC, DCE, COZ, SLP02 AMB, DECORADO TODO COM ARMARIOS, 2VGS, ELEV, PLAY, SALAO DE FESTA, PISCINA, PLAY, R\$480MIL, AC.FINAC. FONE- 991919003 / 986967550 / 30375200 CRECI 9355J

LUIZA PARIZI LP3183 OPORTUNIDADE IMPERDIVEL APTO C / 80M, 3QTS, WC SOC EWC SERVICIO, COZINHA, SLP / 02 AMB, ARMARIOS, VARANDA 1VG, SALAO DE FESTA, PISCINA, PLAY, R\$360MIL, AC.FINAC. FONE- 991919003 / 986967550 / 30375200 CRECI 9355J

LP359 OPORTUNIDADE APTO A 50M DA BEIRA RIO C / 85M, 3QTS, 1STE, SALA P / 01 AMB, COZ, WC SOCIAL, DCE, VARANDA, TODO C / ARMARIOS, 2VGS, ELEV, PLAY, SALAO DE FESTA, PISCINA, PLAY, R\$480MIL, AC.FINAC. FONE- 991919003 / 986967550 / 30375200 CRECI 9355J

LUIZA PARIZI LP3158 OPORTUNIDADE APTO C / 80M 3QTS, 2STES, VARANDA, WC SOC, DCE, COZ, SLP02 AMB, DECORADO TODO COM ARMARIOS, 2VGS, ELEV, PLAY, SALAO DE FESTA, PISCINA, PLAY, R\$480MIL, AC.FINAC. FONE- 991919003 / 986967550 / 30375200 CRECI 9355J

LP379 IMPERDIVEL OPORTUNIDADE TOTALMENTE NASCENTE C / M 3QTS, 1STE, VARANDA, CDE, SLP / P02 AMBS, VANADA, COZINHA DCE, TODO COM ARMARIOS, WC SOC 1VG, ELEV, R\$ 350MIL, AC.FINAC. MARQUE SUA VISITA FONE- 991919003 / 986967550 / 30375200 CRECI 9355J

LUIZA PARIZI LP3183 OPORTUNIDADE IMPERDIVEL APTO C / 80M, 3QTS, WC SOC EWC SERVICIO, COZINHA, SLP / 02 AMB, ARMARIOS, VARANDA 1VG, SALAO DE FESTA, PISCINA, PLAY, R\$360MIL, AC.FINAC. FONE- 991919003 / 986967550 / 30375200 CRECI 9355J

LUIZA PARIZI LP3158 OPORTUNIDADE APTO C / 80M 3QTS, 2STES, VARANDA, WC SOC, DCE, COZ, SLP02 AMB, DECORADO TODO COM ARMARIOS, 2VGS, ELEV, PLAY, SALAO DE FESTA, PISCINA, PLAY, R\$480MIL, AC.FINAC. FONE- 991919003 / 986967550 / 30375200 CRECI 9355J

NICADE APTO C / 80M 3QTS, 2STES, VARANDA, WC SOC, DCE, COZ, SLP02 AMB, DECORADO TODO COM ARMARIOS, 2VGS, ELEVADOR, LAZER COMPLETO, R\$ 480MIL, AC.FINAC. FONE- 991919003 / 986967550 / 30375200 CRECI 9355J

LUIZA PARIZI LP3183 OPORTUNIDADE IMPERDIVEL APTO C / 80M, 3QTS, WC SOC EWC SERVICIO, COZINHA, SLP / 02 AMB, ARMARIOS, VARANDA 1VG, SALAO DE FESTA, PISCINA, PLAY, R\$360MIL, AC.FINAC. FONE- 991919003 / 986967550 / 30375200 CRECI 9355J

LP327 OPORTUNIDADE APTO C / 95M, 3QTS, 1STE, WC SOC, WC DE SERV, SLP / 02 AMB, COZ, VARANDA, 1VG, TODO COM ARMARIOS, SALAO DE FESTA, R\$295MIL, AC.FINAC. FONE- 991919003 / 986967550 / 30375200 CRECI 9355J

LUIZA PARIZI LP3183 OPORTUNIDADE IMPERDIVEL APTO C / 80M, 3QTS, WC SOC EWC SERVICIO, COZINHA, SLP / 02 AMB, ARMARIOS, VARANDA 1VG, SALAO DE FESTA, PISCINA, PLAY, R\$360MIL, AC.FINAC. FONE- 991919003 / 986967550 / 30375200 CRECI 9355J

LP379 IMPERDIVEL OPORTUNIDADE TOTALMENTE NASCENTE C / M 3QTS, 1STE, VARANDA, CDE, SLP / P02 AMBS, VANADA, COZINHA DCE, TODO COM ARMARIOS, WC SOC 1VG, ELEV, R\$ 350MIL, AC.FINAC. MARQUE SUA VISITA FONE- 991919003 / 986967550 / 30375200 CRECI 9355J

LUIZA PARIZI LP3158 OPORTUNIDADE APTO C / 80M 3QTS, 2STES, VARANDA, WC SOC, DCE, COZ, SLP02 AMB, DECORADO TODO COM ARMARIOS, 2VGS, ELEV, PLAY, SALAO DE FESTA, PISCINA, PLAY, R\$480MIL, AC.FINAC. FONE- 991919003 / 986967550 / 30375200 CRECI 9355J

LUIZA PARIZI LP3158 OPORTUNIDADE APTO C / 80M 3QTS, 2STES, VARANDA, WC SOC, DCE, COZ, SLP02 AMB, DECORADO TODO COM ARMARIOS, 2VGS, ELEV, PLAY, SALAO DE FESTA, PISCINA, PLAY, R\$480MIL, AC.FINAC. FONE- 991919003 / 986967550 / 30375200 CRECI 9355J

LP379 IMPERDIVEL OPORTUNIDADE TOTALMENTE NASCENTE C / M 3QTS, 1STE, VARANDA, CDE, SLP / P02 AMBS, VANADA, COZINHA DCE, TODO COM ARMARIOS, WC SOC 1VG, ELEV, R\$ 350MIL, AC.FINAC. MARQUE SUA VISITA FONE- 991919003 / 986967550 / 30375200 CRECI 9355J

LUIZA PARIZI LP3183 OPORTUNIDADE IMPERDIVEL APTO C / 80M, 3QTS, WC SOC EWC SERVICIO, COZINHA, SLP / 02 AMB, ARMARIOS, VARANDA 1VG, SALAO DE FESTA, PISCINA, PLAY, R\$360MIL, AC.FINAC. FONE- 991919003 / 986967550 / 30375200 CRECI 9355J

LP359 OPORTUNIDADE APTO A 50M DA BEIRA RIO C / 85M, 3QTS, 1STE, SALA P / 01 AMB, COZ, WC SOCIAL, DCE, VARANDA, TODO C / ARMARIOS, 2VGS, ELEV, PLAY, SALAO DE FESTA, PISCINA, PLAY, R\$480MIL, AC.FINAC. FONE- 991919003 / 986967550 / 30375200 CRECI 9355J

LUIZA PARIZI LP3158 OPORTUNIDADE APTO C / 80M 3QTS, 2STES, VARANDA, WC SOC, DCE, COZ, SLP02 AMB, DECORADO TODO COM ARMARIOS, 2VGS, ELEV, PLAY, SALAO DE FESTA, PISCINA, PLAY, R\$480MIL, AC.FINAC. FONE- 991919003 / 986967550 / 30375200 CRECI 9355J

LP327 OPORTUNIDADE APTO C / 95M, 3QTS, 1STE, WC SOC, WC DE SERV, SLP / 02 AMB, COZ, VARANDA, 1VG, TODO COM ARMARIOS, SALAO DE FESTA, R\$295MIL, AC.FINAC. FONE- 991919003 / 986967550 / 30375200 CRECI 9355J

LP379 IMPERDIVEL OPORTUNIDADE TOTALMENTE NASCENTE C / M 3QTS, 1STE, VARANDA, CDE, SLP / P02 AMBS, VANADA, COZINHA DCE, TODO COM ARMARIOS, WC SOC 1VG, ELEV, R\$ 350MIL, AC.FINAC. MARQUE SUA VISITA FONE- 991919003 / 986967550 / 30375200 CRECI 9355J

/ 95M, 3QTS, 1STE, WC SOC, WC DE SERV, SLP / 02 AMB, COZ, VARANDA, 1VG, TODO COM ARMARIOS, SALAO DE FESTA, R\$295MIL, AC.FINAC. FONE- 991919003 / 986967550 / 30375200 CRECI 9355J

LP359 OPORTUNIDADE APTO A 50M DA BEIRA RIO C / 85M, 3QTS, 1STE, SALA P / 01 AMB, COZ, WC SOCIAL, DCE, VARANDA, TODO C / ARMARIOS, 2VGS, ELEV, PLAY, SALAO DE FESTA, PISCINA, PLAY, R\$360MIL, AC.FINAC. FONE- 991919003 / 986967550 / 30375200 CRECI 9355J

LP379 IMPERDIVEL OPORTUNIDADE TOTALMENTE NASCENTE C / M 3QTS, 1STE, VARANDA, CDE, SLP / P02 AMBS, VANADA, COZINHA DCE, TODO COM ARMARIOS, WC SOC 1VG, ELEV, R\$ 350MIL, AC.FINAC. MARQUE SUA VISITA FONE- 991919003 / 986967550 / 30375200 CRECI 9355J

LUIZA PARIZI LP3158 OPORTUNIDADE APTO C / 80M 3QTS, 2STES, VARANDA, WC SOC, DCE, COZ, SLP02 AMB, DECORADO TODO COM ARMARIOS, 2VGS, ELEV, PLAY, SALAO DE FESTA, PISCINA, PLAY, R\$480MIL, AC.FINAC. FONE- 991919003 / 986967550 / 30375200 CRECI 9355J

LUIZA PARIZI LP3183 OPORTUNIDADE IMPERDIVEL APTO C / 80M, 3QTS, WC SOC EWC SERVICIO, COZINHA, SLP / 02 AMB, ARMARIOS, VARANDA 1VG, SALAO DE FESTA, PISCINA, PLAY, R\$360MIL, AC.FINAC. FONE- 991919003 / 986967550 / 30375200 CRECI 9355J

LUIZA PARIZI LP3158 OPORTUNIDADE APTO C / 80M 3QTS, 2STES, VARANDA, WC SOC, DCE, COZ, SLP02 AMB, DECORADO TODO COM ARMARIOS, 2VGS, ELEV, PLAY, SALAO DE FESTA, PISCINA, PLAY, R\$480MIL, AC.FINAC. FONE- 991919003 / 986967550 / 30375200 CRECI 9355J

LUIZA PARIZI LP3158 OPORTUNIDADE APTO C / 80M 3QTS, 2STES, VARANDA, WC SOC, DCE, COZ, SLP02 AMB, DECORADO TODO COM ARMARIOS, 2VGS, ELEV, PLAY, SALAO DE FESTA, PISCINA, PLAY, R\$480MIL, AC.FINAC. FONE- 991919003 / 986967550 / 30375200 CRECI 9355J

LP379 IMPERDIVEL OPORTUNIDADE TOTALMENTE NASCENTE C / M 3QTS, 1STE, VARANDA, CDE, SLP / P02 AMBS, VANADA, COZINHA DCE, TODO COM ARMARIOS, WC SOC 1VG, ELEV, R\$ 350MIL, AC.FINAC. MARQUE SUA VISITA FONE- 991919003 / 986967550 / 30375200 CRECI 9355J

LUIZA PARIZI LP3183 OPORTUNIDADE IMPERDIVEL APTO C / 80M, 3QTS, WC SOC EWC SERVICIO, COZINHA, SLP / 02 AMB, ARMARIOS, VARANDA 1VG, SALAO DE FESTA, PISCINA, PLAY, R\$360MIL, AC.FINAC. FONE- 991919003 / 986967550 / 30375200 CRECI 9355J

LP359 OPORTUNIDADE APTO A 50M DA BEIRA RIO C / 85M, 3QTS, 1STE, SALA P / 01 AMB, COZ, WC SOCIAL, DCE, VARANDA, TODO C / ARMARIOS, 2VGS, ELEV, PLAY, SALAO DE FESTA, PISCINA, PLAY, R\$480MIL, AC.FINAC. FONE- 991919003 / 986967550 / 30375200 CRECI 9355J

LUIZA PARIZI LP3158 OPORTUNIDADE APTO C / 80M 3QTS, 2STES, VARANDA, WC SOC, DCE, COZ, SLP02 AMB, DECORADO TODO COM ARMARIOS, 2VGS, ELEV, PLAY, SALAO DE FESTA, PISCINA, PLAY, R\$480MIL, AC.FINAC. FONE- 991919003 / 986967550 / 30375200 CRECI 9355J

LP327 OPORTUNIDADE APTO C / 95M, 3QTS, 1STE, WC SOC, WC DE SERV, SLP / 02 AMB, COZ, VARANDA, 1VG, TODO COM ARMARIOS, SALAO DE FESTA, R\$295MIL, AC.FINAC. FONE- 991919003 / 986967550 / 30375200 CRECI 9355J

LP379 IMPERDIVEL OPORTUNIDADE TOTALMENTE

MEGA SENA 2356 03 10 25 36 51 58

DIA DE SORTE 436 04 23 24 25 26 27 31 Mês da Sorte: Setembro

LOTOFÁCIL 2192 02 03 04 05 06 07 11 12 14 17 19 21 22 23 25

QUINA 5526 12 37 50 67 75

TIMEMANIA 1618 07 11 22 27 35 43 46

Time do Coração CORITIBA / PR

LOTERIA FEDERAL 5550 1º 049364 2º 041717 3º 036405 4º 041050 5º 029555

## Esportes

esporte@folhape.com.br - Telefone: 34255847 - 34255858

LOTECA  
concurso nº 926

**Jogo 1** 4 de Julho/PI 1x2 Fortaleza (Coluna 2) || **Jogo 2** Confiança 0x0 Vitória/BA (Coluna do meio) || **Jogo 3** Sérvia 2x2 Portugal (Coluna do meio) || **Jogo 4** República Tcheca 1x1 Bélgica (Coluna do meio) || **Jogo 5** Boavista 1x1 Flamengo (Coluna do meio) || **Jogo 6** Luverdense 3x1 Sinop (Coluna 1) || **Jogo 7** Israel 1x1 Escócia (Coluna do meio) || **Jogo 8** Bulgária 0x2 Itália (Coluna 2) || **Jogo 9** Figueirense 1x3 Chapecoense (Coluna 2) || **Jogo 10** Brusque 4x0 Juventus (Coluna 1) || **Jogo 11** Bahia 5x0 Altos/PI (Coluna 1) || **Jogo 12** Nova Iguaçu 1x2 Botafogo (Coluna 2) || **Jogo 13** Joinville 1x0 Criciúma (Coluna 1) || **Jogo 14** Treze/PB x Botafogo/PB \*\* Até o fechamento desta edição, o jogo não havia sido realizado

## Leão quebra jejum, Agora, com os três pontos, soma sete e ocupa a segunda colocação

MARJORIE CORRÊA

**H**á oito jogos sem saber o que é ganhar, o Sport recebeu e venceu o Central, por 2 a 0, ontem, na Ilha do Retiro, pela quarta rodada do Campeonato Pernambucano. O triunfo sobre a Patativa aliviou a crise enfrentada pelo Leão, que subiu para a segunda colocação e respira aliviado na competição. Os donos da casa mostraram iniciativa, mas o domínio não durou mais do que cinco minutos. Os agrestinos, por sua vez, não se intimidaram com a condição de visitantes e responderam aos ataques. Aos onze minutos, um fato curioso: o sistema de irrigação da Ilha do Retiro foi acionado por acidente, paralisando o jogo.

O setor criativo do Sport não funcionou como esperado, nem as jogadas pelo meio. Ainda assim, era do Leão a maior posse de bola. Foi com essa presença na área adversária que, aos 20 minutos, surgiu a oportunidade em uma bola parada. Na cobrança de falta, Thiago Neves mandou a bola por cima da barreira montada pelo goleiro Wallef e abriu o placar. Perto do fim da primeira etapa, um choque de cabeça entre o goleiro do Sport, Carlos Eduardo, e o zagueiro Lucão, do Central, preocupou a todos. Caído no chão, o arqueiro não voltou e deu a vaga para Luan Polli. Carlos Eduardo foi levado, consciente, para o



ANDERSON STEVENS/SPORT RECIFE

Thiago Neves abriu o placar com um belo gol aos 20 minutos em uma cobrança de falta

# Sport vence Central na Ilha

hospital. De acordo com a assessoria do Clube, ele sofreu um trauma na face com concussão cerebral.

Na metade do segundo tempo, a Patativa teve a chance de empatar, após a arbitragem marcar um pênalti questionável. Junior Lemos bateu mal, facilitando a defesa de Luan Polli. Sem se escorar, rubro-negros continuaram buscando o

jogo. E aos 38 minutos, Toró selou a vitória dos donos da casa. Com os três pontos, o Sport agora soma sete e ocupa a segunda colocação. Já o Central permanece com dois pontos, ocupando o oitavo lugar. O próximo desafio do Sport é o Santa Cruz, na quarta-feira, pela Copa do Nordeste. O Central recebe o Retrô, no domingo, pelo Pernambucano.

## PERNAMBUCANO

## Timbu começa bem e tem desafios maiores

Com a goleada por 4x1 sobre o Vitória/PE no último sábado, o Náutico chegou ao quarto resultado positivo nos quatro primeiros jogos da temporada, feito que não acontecia desde 2016. Naquele ano, a equipe alvirrubra engatou uma sequência de quatro vitórias consecutivas no Campeonato Pernambucano. Ali, o timbu começava o ano vencendo Santa Cruz, Central, Salgueiro e América. Mas equipe, então, comandada por Gilmar Dal Pozzo foi eliminada nas semifinais.

Em 2021, a equipe treinada por Hélio dos Anjos tem, além dos 100% de aproveitamento, o melhor ataque do estadual. Foram 13 gols em quatro partidas. Nas próximas rodadas, desafios maiores esperam o Timbu. Entre os próximos adversários: Salgueiro, Retrô, Santa Cruz e Sport.

## COPA DO NORDESTE

## Santa ganha fôlego e enfrenta o Leão na quarta

O triunfo sobre o Fortaleza, pela Copa do Nordeste, e a goleada sobre o Ypiranga/AP, pela Copa do Brasil, eram os resultados que o Santa Cruz precisava para espantar a má fase e ganhar fôlego para a dura maratona de jogos que vai enfrentar, a começar por um confronto já conhecido pelos tricolores: a partida contra o Sport, na próxima quarta-feira, no Arruda, pelo regional.

Uma vitória no segundo clássico das multidões do ano aumenta as chances de classificação do Tricolor, mas o treinador coral, João Brigatti, não esconde a preocupação. "Nos desgastamos, mas sabemos da importância do resultado. Precisamos estar aptos para entrar e fazer uma boa partida", garantiu Brigatti.

## ficha técnica &gt;



Sport Central

Carlos Eduardo (Luan Polli); Patric, Adryelson, Iago Maidana e Sander; Ronaldo, Betinho e Thiago Neves (Gustavo); Neilton (Toró), Maxwell (Dalberto) e Mikael (Tréllez). **Técnico:** Jair Ventura.

Wallef; Nininho, Lucão, Allan Miguel e Matheus Issa; João Victor (Madson), Djair (Jonathan), Júnior Lemos e João Felipe (Dodô); Erivan (David) e Jean Moser. **Técnico:** Pedro Manta.

**Local:** Ilha do Retiro  
**Árbitro:** Tiago Nascimento dos Santos  
**Assistentes:** Marcelino Castro de Nazaré e Fernando Antônio da Silva Júnior  
**Gols:** Thiago Neves aos 21/1º e Toró aos 39/2º T (Sport). **Cartão amarelos:** Betinho, Jair Ventura (Sport); João Felipe (Central)

## breve &gt;

### Hamilton leva GP do Bahrein

O atual campeão Lewis Hamilton, da Mercedes, abriu a temporada 2021 da F1 com vitória no GP do Bahrein, ontem. O inglês superou o holandês Max Verstappen, da Red Bull, que largou em primeiro e terminou a corrida na segunda posição. O finlandês Valtteri Bottas, da Mercedes, completou o pódio.

## ÀS AGÊNCIAS E ANUNCIANTES

Em virtude do feriado comemorativo da Sexta Feira Santa, estaremos antecipando o recebimento de reservas e materiais publicitários, conforme tabela abaixo:

DIA DA EDIÇÃO	RESERVAS	ENTREGA DE MATERIAL
Cadernos de Diversão & Arte, Sabores, Concurso e Emprego De 02 e 05/04/21	31/03/21 até às 18:00h	01/04/21 até às 18:00h
Demais Cadernos De 02/04 a 05/04/21	01/04/21 até às 12:00h	01/04/21 até às 18:00h

INFORMAÇÕES: 3425.5882

FOLHA de PERNAMBUCO

VOCE LE, TODO MUNDO LE