



A mais bela alemã é da Linha do Tiro



Página 20

Cena Política



Igor Maciel

Qual a estratégia da oposição em PE?

Página 2

Ocidente reage e faz sanções à Rússia

Após Putin enviar tropas à Ucrânia, Estados Unidos, Canadá e países europeus anunciaram penas econômicas. Bancos e elite russa sofreram as represálias. Páginas 16 e 17

Social 1



Mirella Martins

Excesso de treino pode não ser benéfico

Página 21

Cabo tem o mês mais violento em 18 anos

Página 11

Náutico joga a vida na Copa do Brasil

Página 18

Campanha discute parques eólicos no NE

Página 10



Cabelo raspado. Agora é matricular

Página 12



Sem obrigação de devolver o dinheiro

Página 9

Cena Política

Pinga-Fogo

IGOR MACIEL
imaciel@sjcc.com.br
Twitter: @jc_pe
Telefone: (81) 3413.6288



Números não ajudaram

A oposição em PE terá um desafio grande: trazer a discussão local para a eleição local. Em reserva, uma fonte na pré-campanha de Raquel Lyra (PSDB) respondeu à coluna sobre a estratégia da Frente Popular de colar Bolsonaro (PL) nos adversários e levantar a bandeira de Lula (PT), além de minar as bases dos candidatos da oposição. Segundo esta fonte, o foco do grupo será apresentar os resultados do PSB nos últimos anos. "Pernambuco é campeão nacional de desemprego, o pior ambiente de negócios para investimentos privados no Brasil, em investimentos públicos perde para AL, PI e MA, sem falar em CE e BA, e ainda é um canteiro de obras inacabadas. Não é por acaso que eles querem nacionalizar a campanha e não falar em Pernambuco", comentou. É tudo verdade, as críticas estão todas embasadas, mas tem um problema: não será a primeira vez que o PSB faz campanha deixando Pernambuco de lado e apostando em discussões nacionais. É assim, no mínimo, desde 2010. O outro ponto comum, desde 2010? Eles venceram todas as eleições. Em 2018, especificamente, Paulo Câmara (PSB) tinha quase 60% de rejeição e venceu no primeiro turno apontando os adversários como "turma de Temer". A tática de nacionalizar o discurso dá certo e, ainda mais agora, com a polarização Lula x Bolsonaro, seu resultado pode ficar mais evidente.

Será preciso muito mais do que mostrar números ruins do Estado para vencer.

Se não atinge o eleitor, "não existe"



Há um equívoco ao avaliar a sensação do eleitor sobre os números ruins do PSB. Os dados só viram votos se atingirem o sujeito que visita a urna. Ou não importam. Em 2018, a oposição apostou nos números da violência, em alguns meses, o governo investiu em segurança, as pessoas se sentiram seguras e esqueceram que havia assaltos antes. Se você não é assaltado, "a violência não existe".

Se atinge o eleitor, "foi Bolsonaro"

Dando outro exemplo: dados sobre desemprego mostram que o PSB falhou, mas só se transformam em votos se o sujeito for atingido. E não quer dizer que o voto irá à oposição. É aí que entra a estratégia socialista de nacionalizar o discurso. Porque o candidato do PSB ainda pode olhar no olho do desempregado e garantir que "a culpa é de Bolsonaro (PL), que está no outro palanque".

Condição para seguir no palanque

O PDT pode sair da Frente Popular se não tiver o Senado na chapa. Em entrevista à *Rádio Jomai Caruaru*, o deputado Wolney Queiroz (PDT), que é líder da oposição no Congresso e preside o partido em PE, disse que quer o espaço para defender também o nome de Ciro no palanque. "Ele teve 670 mil votos em PE, em 2018. Não é pouco", lembrou.



Miguel seria uma opção?

"Se não for possível, vamos reabrir o diálogo no PDT, pra definir que rumo tomar. Temos conversado com outras forças", disse.

Não deixará o PDT

Apesar dos rumores de que precisaria trocar de partido para tentar a reeleição, Wolney garantiu que isso está fora de cogitação.

Lula quer SP

A relação do PT com o PSB está quase resolvida em São Paulo e isso pode ser ruim para o PT de Pernambuco, porque se lá as coisas ficarem a favor de Lula (PT), aqui o PT seguirá apenas acatando as ordens do PSB. Não dá pra se impor em todas as frentes sem ter força pra isso.

PSB quer André

Em Pernambuco, os petistas fazem todo tipo de reunião e contam com a vaga do Senado, mas se o acordo de São Paulo exigir, todos vão ter que obedecer Lula, aceitando os termos de SP. Nesse caso, o escolhido do PSB para o Senado será André de Paula (PSD).

Política

SUCESSÃO Socialistas buscam o lulismo na disputa para governador, após romper no Recife

Por que a aliança só na disputa estadual?

MIRELLA ARAÚJO
msaraujo@jc.com.br

Antes mesmo do ato de lançamento de sua pré-candidatura, o deputado federal Danilo Cabral (PSB) já dizia em uma agenda em Surubim, seu reduto eleitoral, que "Pernambuco é Lula". Já na solenidade que reuniu as principais lideranças do PSB e da Frente Popular, até mesmo o prefeito do Recife, João Campos (PSB), que assumiu o discurso do antipetismo na disputa do segundo turno contra a deputada federal Marília Arraes (PT), em 2020, demonstrou que isso teria ficado para trás.

Mas, qual seria a vantagem para o PSB estar associado ao PT nas eleições para governador do Estado, enquanto na conjuntura municipal os partidos se mantêm em palanques distintos desde 2012? Especialistas ouvidos pelo **JC**, explicam que primeiro é preciso entender as particularidades de cada pleito para a construção desta aliança, que nitidamente não segue uma linearidade.

"Essa relação entre PT e PSB é marcada por ciclos que navegam de acordo com a conveniência e o contexto de cada eleição. Ela já foi uma relação mais sólida, e não podemos negar isso, porque são partidos que em sua origem militam no mesmo espectro ideológico e tem afinidade de agenda, de pensamentos. Isso dá uma certa longevidade à possibilidade de alianças", avaliou a cientista política e professora da Faculdade de Ciências Humanas de Olinda (Facho), Priscila Lapa.

O ano era 2012 e o PT vivia um racha interno sobre quem seria o candidato a prefeito, em meio ao desgaste da gestão de João da Costa (PT), que tinha Milton Coelho (PSB) como vice. Nas prévias petistas, o bloco liderado por Humberto Costa e João Paulo - quem em 2000 foi eleito prefeito do Recife sem o apoio dos socialistas - venceu. Naquele ano, o então governador Eduardo Campos lançou o nome do secretário estadual de Desenvolvimento Econômico, Geraldo Júlio (PSB), quadro técnico e desconhecido, que se elegeu para seu primeiro mandato.

Desde então, tanto no âmbito municipal quanto no estadual as duas agremiações traçaram caminhos distintos. O realinhamento dos discursos só veio na reeleição do governador Paulo Câmara (PSB), em 2018, que garantiu o mandato do senador Humberto Costa na mesma chapa. Por trás dessa costura política, o PT deu aval para minar a candidatura a governadora de Marília Arraes. E no cenário nacional, o PSB apoiou o presidenciável Fernando Haddad.

A reintegração do PT na Frente Popular só durou até 2020, quando Marília e João Campos levaram a disputa no Recife até o segundo turno. Se hoje João afirma que o PSB será o primeiro grande partido a declarar apoio a candidatura de Lula, na



CANDIDATO Pouco conhecido, Danilo Cabral (PSB) vai colar sua candidatura à do ex-presidente Lula (PT)



TESTADO Ser do 'palanque de Lula' ajudou Paulo Câmara em 2018



SEM VEZ Rifada pelo PT em 2018, Marília foi criticada pelo PSB em 2020

Prefeito do Recife, que usou discurso antipetista há dois anos, fez questão de garantir apoio a Lula agora

quele ano ele não poupou críticas ao partido, afirmando inclusive, que não aceitaria petistas em seu governo.

O cientista político e professor da Asces-Unita, Vanuccio Pimentel, explica que a dinâmica das eleições municipais têm pesos diferentes que são relevantes para a disputa, ou seja, a estratégia adotada em 2020 não vai funcionar para o Governo de Pernambuco em 2022. "O PSB via vantagem em não ter apoio do

PT, em virtude do histórico que o partido já tinha e da estrutura que acreditava ser suficiente. Mas, agora para Pernambuco, quando se discute o estadual, a gente fala em eleições que são casadas. Historicamente, desde 1988, as candidaturas precisam ter um palanque nacional forte para também angariar apoio político local", explicou o docente.

Apesar dos 32 anos de filiação ao PSB e com atuação em secretarias estaduais e municipais que vão da Educação ao Planejamento, Danilo Cabral não é conhecido em todo Estado. Por isso, a leitura de dependência da imagem de Lula tem sido feita desde que seu nome foi confirmado. Esse atrelamento ao "lulismo" dará o tom nacionalizado e polarizado da campanha.

"Fazer referências ao legado de Lula é trazer as memórias positivas do eleitor para o período quando Lula foi presidente e Eduardo Campos foi governador, e exis-

tiu uma parceria que tornou Pernambuco um dos estados que foi mais beneficiados, que teve seu crescimento expressivo, acima da média nacional. Então é uma tentativa, de buscar essa referência, nesse projeto nacional, como uma maneira de fortalecer e talvez até diminuir o desgaste que o PSB tem hoje com o eleitor local", afirmou Priscila Lapa.

DEPENDÊNCIA

Os socialistas não usam o termo "dependência" para falar do palanque de Lula e Danilo, mas ressaltam que é necessário avaliar o contexto atual. "Cada eleição é uma história, não é questão de sermos dependentes. Ontem (segunda-feira) foi confirmado que nós vamos apoiar o presidente Lula e nós sempre estivemos juntos, ligados à esquerda e alinhados com o presidente na luta por aqueles que mais precisam. Danilo é partidaricamente conhecido, passou pela gestão e dialoga com todos os prefeitos", pontuou o deputado estadual Diogo Moraes (PSB), vice-líder do governo na Alepe.

"A vinculação ao presidente Lula é em razão das expectativas positivas que o Brasil tem com o retorno dele, em Pernambuco muito especialmente, e com a necessidade de ajudá-lo a derrotar o bolsonarismo. Esse é o grande desafio que precisamos construir, consolidar essa unidade para derrotar Bolsonaro. Naturalmente, ao trabalhar o enfrentamento ao governo atual da República, vamos ajudar a eleger nosso governador, uma coisa está atrelada a outra", defendeu o deputado federal Milton Coelho.

Segundo, Vanuccio Pimentel, o lulismo em si ainda é muito forte em Pernambuco, como no Brasil, mas em algumas faixas de renda tem mais interferência nas suas preferências políticas. "Essa classe C, D e E, é onde Lula tem um desempenho melhor do que Bolsonaro e outros candidatos. Com relação às regiões do Estado, o que vamos identificar é que quanto maior a cidade, menos voto ele tem. Lula vai ter desempenho muito bom nos municípios menores e quando vai para as 14 cidades que guardam 50% da população, a tendência dele cai", explicou.

SHOW O MELHOR CARNAVAL

SHOW DE **ALMIR ROUCHE** É ÓTIMO.
SHOW DE **SPOK** TAMBÉM.
**MAS, DOS DOIS JUNTOS,
NA SUA CASA,
É INCOMPARÁVEL.**

Se você não vai até o Carnaval, a gente
leva o Carnaval até você. Afaste os
móveis da sala e se prepare, que dia 26,
às 12 horas, a alegria das ruas vai
invadir sua casa com o show desses
dois mestres da nossa música.

**Ligue a TV, aumente o som
e viva com a gente esse
encontro inesquecível.**

**SHOW
ALMIR
+ SPOK**
Dia 26, às 12h



Coluna do Estadão



ALBERTO BOMBIG

s: colunadoestadao@estadao.com.br
politica.estadao.com.br/blogs/coluna-do-estadao

Agronegócio se divide e busca alternativa

O agronegócio pode entrar dividido nas eleições presidenciais. A ala mais pragmática do setor, ligada à agroindústria, quer uma alternativa depois de ter sentido na pele o risco de situações geradas pelo próprio governo. O grupo teme a concretização de ameaças de boicote às exportações por brigas ideológicas com a China, pelo avanço do desmatamento e pela resistência à venda de terras para estrangeiros. Crescem as apostas na entrada do governador do Rio Grande do Sul, Eduardo Leite (PSDB), já que os demais nomes da terceira via ainda não despontaram na corrida. Se as pesquisas mostrarem potencial, "o agro que não quer guerra vai apoiá-lo", garantiu um representante do setor.

Fiéis



Bolsonaristas "raiz", por outro lado, negam que as polêmicas afetem o desempenho do presidente Bolsonaro entre eleitores do agronegócio. "Eles (China) precisam tanto de nós quanto nós deles. Ficam criando essa celeuma que não existe. Política é uma coisa, comércio é outra", disse Frederico D'Ávila, ex-vice presidente da Aprosoja Brasil.

Cada um na sua Fica...

Até lá, no entanto, deve reinar a neutralidade institucional. Representantes do setor, como a Sociedade Rural Brasileira (SRB), não devem apoiar oficialmente nenhuma candidatura, pelo menos por enquanto.

Enquanto PT e PSB buscam rumos para fechar uma federação, nos bastidores pessebistas cresce o clima de desconfiança. Lideranças têm sinalizado ao presidente do PSB, Carlos Siqueira, o temor de que o partido saia apegado: apoiar Lula sem ter garantias claras de vantagens, numa federação ou não, não agrada.

Outros tempos

Em 2018, a Frente Parlamentar da Agropecuária (FPA) declarou apoio a Bolsonaro ainda no primeiro turno. Na época, a bancada ruralista era liderada pela então deputada Tereza Cristina, a atual ministra da Agricultura.

...esperto

"Neste momento (a federação com o PT) é uma salvaguarda para o PSB porque não temos chapa em vários estados. Se a gente não formar federação, estamos fadados a um insucesso grande nas urnas. O PSB não tem saída. Mas o que a gente leva em troca?", disse Júlio Delgado (MG).

Jogatina

Relator do projeto que libera os jogos de azar no Brasil, o deputado federal Felipe Carreras (PSB-PE) tenta até o último segundo o apoio ou pelo menos a não resistência da bancada evangélica para a aprovação do tema.

Tal pai

O PL paulista se prepara para realizar um evento de filiação do deputado Eduardo Bolsonaro no próximo dia 3 de março. O partido acredita que o filho "O3" de Bolsonaro será um puxador de votos.

Vai e volta

O projeto de lei, caso aprovado pelo Congresso, corre o risco de ser vetado por Bolsonaro, mas os parlamentares já articulam a derrubada dessa possível medida do presidente da República.

Pronto, falei

"Bolsonaro tem desdém por ritos democráticos. Desprestigiou a posse da nova presidência do TSE e só mais uma manifestação do desprezo às instituições", diz o senador Renan Calheiros (MDB-AL).

Política

ALIANÇA Após se reunir com Lula, socialista volta a defender pesquisa para escolher candidato

França vê acordo em SP como 'provável'

Da Redação, com Agência Estado

Após participar de uma reunião com o ex-presidente Luiz Inácio Lula da Silva (PT) na tarde dessa terça-feira (22), o ex-governador Márcio França (PSB) disse que o PT e o PSB "provavelmente" estarão juntos na disputa pelo Governo de São Paulo independente da formação de uma federação partidária entre as duas siglas.

No encontro, o pessebista sugeriu ao petista que uma pesquisa de intenção de voto seja contratada pelos dois partidos depois de maio para definir quem seria o candidato: Márcio França ou o ex-prefeito Fernando Haddad, que é pré-candidato do PT.

"O PSB e o PT têm uma tendência consolidada de caminhar juntos no Brasil. Em São Paulo, acho que vamos estar juntos. Eu havia sugerido uma fórmula, uma pesquisa, para testar quem tem melhores condições. Se o Haddad não se opuser a tirar o nome dele se eu estiver na frente, eu não me oponho", afirmou o ex-governador na saída da reunião, que ocorreu na sede do Instituto Lula.

Ainda segundo França, há um "problema" em lançar duas candidaturas do mesmo campo no estado. "Treino é treino, jogo é jogo. Tem chute, você se machuca", afirmou. No encontro, Lula e o pessebista divergiram na análise sobre para onde irão os eleitores do ex-governador Geraldo Alckmin (sem partido), que é apontado como candidato a vice na chapa de Lula.



TENDÊNCIA Socialista aposta que pode herdar votos de Geraldo Alckmin, ao contrário de Fernando Haddad

PT quer Haddad como candidato, mas PSB insiste no nome do ex-governador

"Para onde irão os votos do Alckmin? Na minha visão, virão mais para mim", afirmou Márcio França, que foi vice do ex-governador por quase quatro anos, entre 2015 e 2018. O pré-candidato do PSB, porém, defendeu a unidade. "O principal é a unidade, e que todos estejam juntos desde já nessa formatação com Alckmin, Kassab e quem puder vir", argumentou.

O entrave entre PT e PSB em São Paulo tem atrapalhado a composição das duas legendas em todo o País, inclusive diante da possibilidade de formarem uma federação. Os petistas vêem no desempenho de Haddad sua primeira chance real de chegar ao Palácio dos Bandeirantes em mais de 20 anos.

Até agora, o ex-prefeito petista tem liderado as pesquisas de intenção de voto, quando Alckmin é retirado da corrida para governador. O problema é que o eleitorado de Alckmin é tucano, partido ao qual ele foi filiado por décadas, e, portanto, antipetista. A aposta do PSB é que é mais fácil fazer essa transferência para um ex-vice mais ao centro do que para um petista notório. O vice-governador Rodrigo Garcia (PSDB) também espera se beneficiar.

Há entraves entre o PT e o PSB também no Espírito Santo, onde o senador Fabiano Contarato (PT) se lançou candidato depois que o atual governador, Renato Casagrande (PSB), se reuniu com o ex-ministro da Justiça Sérgio Moro (Podemos). Os dois partidos também têm arestas para resolver no Rio Grande do Sul, onde o PT e o ex-deputado federal Beto Albuquerque (PSB), pré-candidato ao governo gaúcho, são adversários locais.

Em Pernambuco, as duas legendas se acertaram após o senador Humberto Costa (PT) retirar seu nome da disputa para apoiar o deputado federal Danilo Cabral (PSB). Os petistas, agora, pleiteiam a única vaga do Senado na chapa do PSB, que terá que escolher entre inúmeros aliados que postulam o mesmo espaço.

TERCEIRA VIA

Doria diz que pode não disputar

Agência Estado

Pré-candidato ao Palácio do Planalto, o governador João Doria (PSDB) defendeu nesta terça-feira (22) a manutenção das candidaturas da chamada terceira via, mas admitiu publicamente pela primeira vez que "lá adiante" pode abrir mão em prol de outro nome.

"Não vou colocar o meu projeto pessoal à frente daquilo que sempre foi a índole. Se chegar lá adiante e, lá adiante, eu tiver de oferecer o meu apoio para que o Brasil não tenha mais essa triste dicotomia do pesadelo de ter Lula e Bolsonaro, eu estarei ao lado daquele ou de quantos forem os que serão capacitados para oferecer uma condição melhor para o Brasil", afirmou o governador diante de uma plateia de empresários e investidores no CEO Conference 2022, evento organizado pelo banco BTG Pactual.

Ao falar no mesmo evento antes de Doria, Moro foi no caminho oposto e deixou claro que não abre mão da disputa. "Não faz sentido abdicar da pré-candidatura se ela tem o maior potencial para vencer extremos", completou. O timing do momento da unidade da terceira via também destoou. "A gente precisa se unir, acho que



LÁ ADIANTE Pela primeira vez, tucano disse que pode abrir mão de tentar o Planalto para evitar polarização

isso é urgente, eu faria isso de bom grado", disse Moro.

"Aqueles (candidaturas) que compõem esse centro democrático liberal e social, nós temos que manter até o esgotamento do diálogo pelos líderes partidários", rebateu o tucano, citando os nomes do ex-juiz Sérgio Moro (Podemos) e da senadora Simone Tebet (MDB-MS).

Na semana passada, Moro, Tebet e o cientista político Felipe d'Ávila, pré-candidato do Novo, participaram de um almoço debate com empresários organizado pelo Lide (Grupo

de Líderes Empresariais), organização criada por Doria. Na ocasião, todos pregaram a união do centro contra Lula e Bolsonaro.

"Sem dúvida é possível a união do centro até as convenções. Como avaliar? Com pesquisa, quantitativa e qualitativa. Não só a pesquisa de intenção de voto, mas também ver aquele tem o menor índice de rejeição", disse Tebet aos jornalistas na saída do evento.

Ainda segundo a senadora, o momento certo para definir o candidato desse bloco é em

maio. "Muitas pré-candidaturas vão se encontrar. Acredito que é possível caminhar com uma única candidatura do centro democrático ainda no 1º turno".

Na mesma linha, o ex-ministro Sérgio Moro (Podemos) afirmou que existe "convergência" entre os projetos do centro democrático. "O ideal é que essa união aconteça o quanto antes. Temos que considerar vários fatores (para a escolha do nome). O mais fundamental é o pré-candidato que se encontrar mais à frente nas pesquisas", afirmou.

Cláudio Humberto



CLÁUDIO HUMBERTO
claudiohumberto@odianet.com.br
Twitter: @colunaCH

Fabio Faria sai de cena

Político em ascensão a quem estava reservada a posição de companheiro de chapa do presidente Jair Bolsonaro (PL), como candidato a vice-presidente, o ministro das Comunicações, Fabio Faria, decidiu sair de cena, abandonar a política. A ideia, segundo admitiu nessa terça (22), é se dedicar à iniciativa privada, mas ele descarta com veemência suceder ao sogro Silvio Santos no comando da rede de TV SBT. "Nãoooo!", enfatizou, ao ser indagado pela coluna sobre essa hipótese. "Desisti hoje", disse-nos, referindo-se ao ramo empresarial que pretende desenvolver: "Vou começar a ver isso agora, sem pressa". Fabio Faria ficará no ministério até o fim do atual mandato de Bolsonaro, em 31 de dezembro: "Tenho muita coisa pra fazer por aqui no ministério". A desistência de Fábio Farias inclui a política no Rio Grande do Norte. Líder nas pesquisas, ele desistiu de disputar vaga no Senado. Bolsonaro teria sinalizado preferir o ministro Rogério Marinho na disputa pela vaga potiguar no Senado, o que pode ter desagradado Fabio Faria.

Putin desdenha de sanções

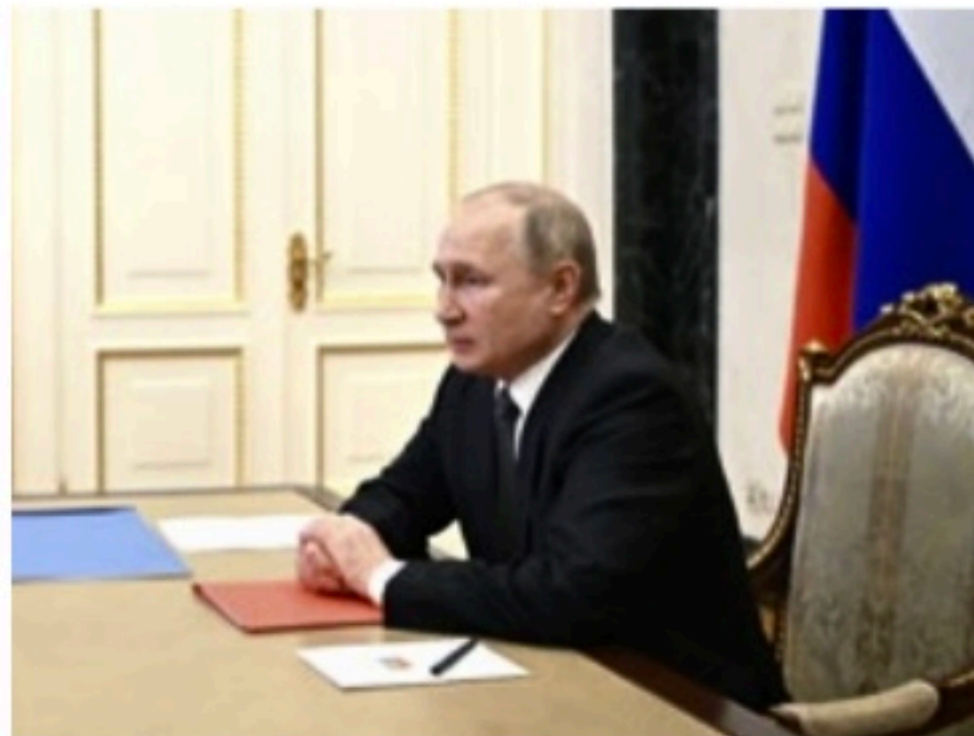

Agora faz todo o sentido a política de "substituição de importações" de Vladimir Putin, após a incorporação da Criméia em 2014. É como se o presidente da Rússia estivesse preparando o país para enfrentar eventual conflito e/ou isolamento. Hoje, a Rússia acumula reservas cambiais de mais de US\$ 675 bilhões (R\$ 3 trilhões), tem a economia estabilizada, seu endividamento é baixo e está abastecido de alimentos. Putin estaria preparado até para compensar as províncias separatistas Luhansk e Donetsk do boicote de investimentos dos Estados Unidos e Europa. Embaixador do Brasil em Moscou, Rodrigo Baena Soares pondera que as sanções podem complicar a vida da Rússia na área de tecnologia. Baena Soares explicou que muitos dos produtos russos têm componentes importados da Europa e dos Estados Unidos.

Em ação

Presidente roda-presca do Senado, Rodrigo Pacheco (PSD-MG) anunciou que o pacote de projetos que pretendem controlar os preços abusivos dos combustíveis, "devem ficar para depois do Carnaval".

Marqueteiros

Os marqueteiros do TSE "cobriram" com imagens da urna eletrônica a execução do Hino Nacional, ontem, no início da posse da nova cúpula do tribunal. Bem que poderiam ter exibido a bandeira do Brasil.

Oportunismo

É chocante e até irresponsável a atitude oportunista de alguns políticos mineiros, diante do crime de motim. O presidente do Senado vê "legitimidade" na demanda de policiais, diz o jornal O Estado de S. Paulo.

Frase



O que a gente fez foi quebrar a máfia cultural que existia - André Porciuncula, secretário Nacional de Cultura, sobre nova divisão da Lei Rouanet

Política

POSSE Sem a presença de Bolsonaro, ministro mandou recados duros em defesa da instituição

Fachin diz que TSE 'não se renderá'

Agência Estado

Em seu primeiro discurso no comando do Tribunal Superior Eleitoral (TSE), Edson Fachin mandou duros recados às milícias digitais e personalidades antidemocráticas do País, avisando que sua gestão será "implacável na defesa da história da Justiça Eleitoral". Sem citar o presidente Jair Bolsonaro (PL), que não compareceu à cerimônia de posse nessa terça-feira (22), mesmo após ser convidado pessoalmente pela nova presidência, o ministro disse que a instituição "não se renderá" a ataques contra o processo eleitoral.

O novo presidente fez um movimento simultâneo de convite ao diálogo a todos os atores envolvidos nas eleições deste ano e alerta a essas mesmas autoridades, com sinalizações de que os integrantes do seu mandato serão firmes na defesa da democracia. "Parece-nos igualmente urgente e imprescindível cessar o esgarçamento dos laços sociais. Uma sociedade quista em comunhão não pode - simplesmente não pode! - flertar com o rompimento", afirmou.

"Como sabem, vivemos em um mundo novo, em que o espaço das redes digitais precisa ser defendido dos contra-ataques de criminosos que tentam vilipendiar as instituições", disse. "A democracia é, e sempre foi, inegociável", disse.

Além de anunciar o tom "linha dura" que a sua breve gestão deve adotar, Fachin destacou a importância de as autoridades relevantes



LINHA DURA Ministro prometeu criar um programa de fortalecimento institucional da Justiça Eleitoral

Novo presidente da Corte quer compromisso dos partidos contra a desinformação

do processo eleitoral se unirem ao TSE e à sociedade civil no "comprometimento integral" de garantir a "estabilidade democrática". O ministro-presidente anunciou que uma de suas primeiras medidas à frente do cargo, já no mês de março, será a realização de reuniões com os dirigentes de todos partidos, com o objetivo de firmar cooperação institucional, sobretudo

na área de combate às notícias falsas.

"A tolerância, a disposição para o diálogo e o compromisso inarredável com a verdade dos fatos afloram no povo quando, primeiramente, constituem faróis para o labor diário das autoridades de todas as esferas. Aos líderes e às instituições, portanto, toca repelir a cegueira moral e incentivar a elevação do espírito cívico e as condutas de boa-fé que abrem portas ao necessário comportamento respeitoso e dialógico", disse. "Paz e segurança nas eleições em 2022, eis o que almejamos", repetiu o slogan da gestão.

A gestão de Fachin, que deve ter duração de apenas seis meses, tende a representar entaves aos interesses eleitorais de Bolsonaro. Em resposta antecipada, o chefe do Executivo iniciou ataques diretos ao mi-

nistro. Apesar de ter se tornado alvo do discurso presidencial e das redes bolsonaristas, o presidente do TSE garantiu que seus objetivos no cargo envolvem o foco no diálogo com as instituições e a formação de alianças estratégicas com entidades "genuinamente interessadas" na manutenção da democracia. Outro pilar da sua atuação será coibir "as formas de expressão violenta da política".

Fachin anunciou a criação do "Programa de Fortalecimento Institucional da Justiça Eleitoral", com o objetivo de robustecer a capacidade de resposta do TSE aos ataques recebidos. A Comissão de Transparência Eleitoral e o Observatório de Transparência, criados durante a gestão de Luís Roberto Barroso, terão suas atividades ampliadas e fortalecidas.

Novo aceno para os policiais

Da Redação, com Agência Estado

O presidente Jair Bolsonaro (PL) reforçou o aceno aos policiais federais em meio à negociação por um reajuste salarial neste ano. A apoiadores, o presidente afirmou que o retorno dos policiais à sociedade, com operações como a apreensão de drogas, compensa o gasto com o salário desses servidores. A categoria é um dos principais grupos de apoio do presidente, desde o início do seu projeto de chegar ao Palácio do Planalto.

Um dos apoiadores se identificou como concursado da Polícia Federal à espera de nomeação. O presidente afirmou que, se for legal, pode assinar um decreto nesse sentido. "Há interesse de a gente colocar vocês lá. O retorno que vocês dão para nós, apreendendo drogas, compensa o gasto com salários", disse o presidente nessa terça-feira (22).

Um dia antes, Bolsonaro acenou com um reajuste para a Polícia Rodoviária Federal e pediu "compreensão" de outras categorias. À noite, o ministro da Economia, Paulo Guedes, apontou o teto de gastos e a lei eleitoral como impasses para a revisão salarial de servidores.

Ainda ontem, o presidente



DITADURA Bolsonaro elogiou ontem presidentes do período militar

Há dois dias, Paulo Guedes disse que Lei Eleitoral é um impasse para reajuste salarial de servidores

elogiou os ex-presidentes Ernesto Geisel e Emílio Garrastazu Médici, que governaram o Brasil na ditadura militar (1964-1985). Durante o evento de posse do novo diretor-geral brasileiro da Itaipu Binacional, almirante Anatalicio Ridsen Junior, o chefe do Executivo exaltou as obras realizadas na década de 1970.

"O que seria do Brasil sem as obras dos anos 70?", questionou o presidente, no Itamaraty. "Os anos 70 geraram grandes

personalidades. O nosso agronegócio hoje em dia é algo fantástico graças a esse homem, nada mais, nada menos que nosso prezado Ernesto Geisel. Em Itaipu, Emílio Garrastazu Médici, juntamente com Alfredo Stroessner (ditador do Paraguai). A história não pode ser mudada, é uma realidade, homens de visão, homens de futuro, que nos geraram, no caso, aqui, Itaipu Binacional", continuou Bolsonaro.

Capitão reformado do Exército, o presidente se notabilizou em sua carreira política e em sua trajetória no Congresso pela defesa da ditadura militar. Durante a votação do impeachment da ex-presidente Dilma Rousseff, em 2016, Bolsonaro dedicou seu voto ao torturador Carlos Alberto Brilhante Ustra. No governo, Bolsonaro colocou militares em postos-chave. Mesmo assim, ao longo do mandato, a ala militar foi perdendo espaço para o Centrão, grupo político que hoje dá sustentação ao governo Bolsonaro no Congresso.

Para concorrer à reeleição, Bolsonaro prefere outro general como vice, mas os partidos da base pressionam para que ele escolha a ministra da Agricultura, Tereza Cristina, com trânsito no Congresso e no agronegócio.

RÁDIO JORNAL. CADA VEZ MAIS INTERATIVA. CADA VEZ MAIS LÍDER.

A Rádio Jornal continua em 1º lugar no Grande Recife, segundo nova pesquisa de audiência. Vamos continuar trabalhando para oferecer aos ouvintes uma rádio cada vez mais moderna e relevante.

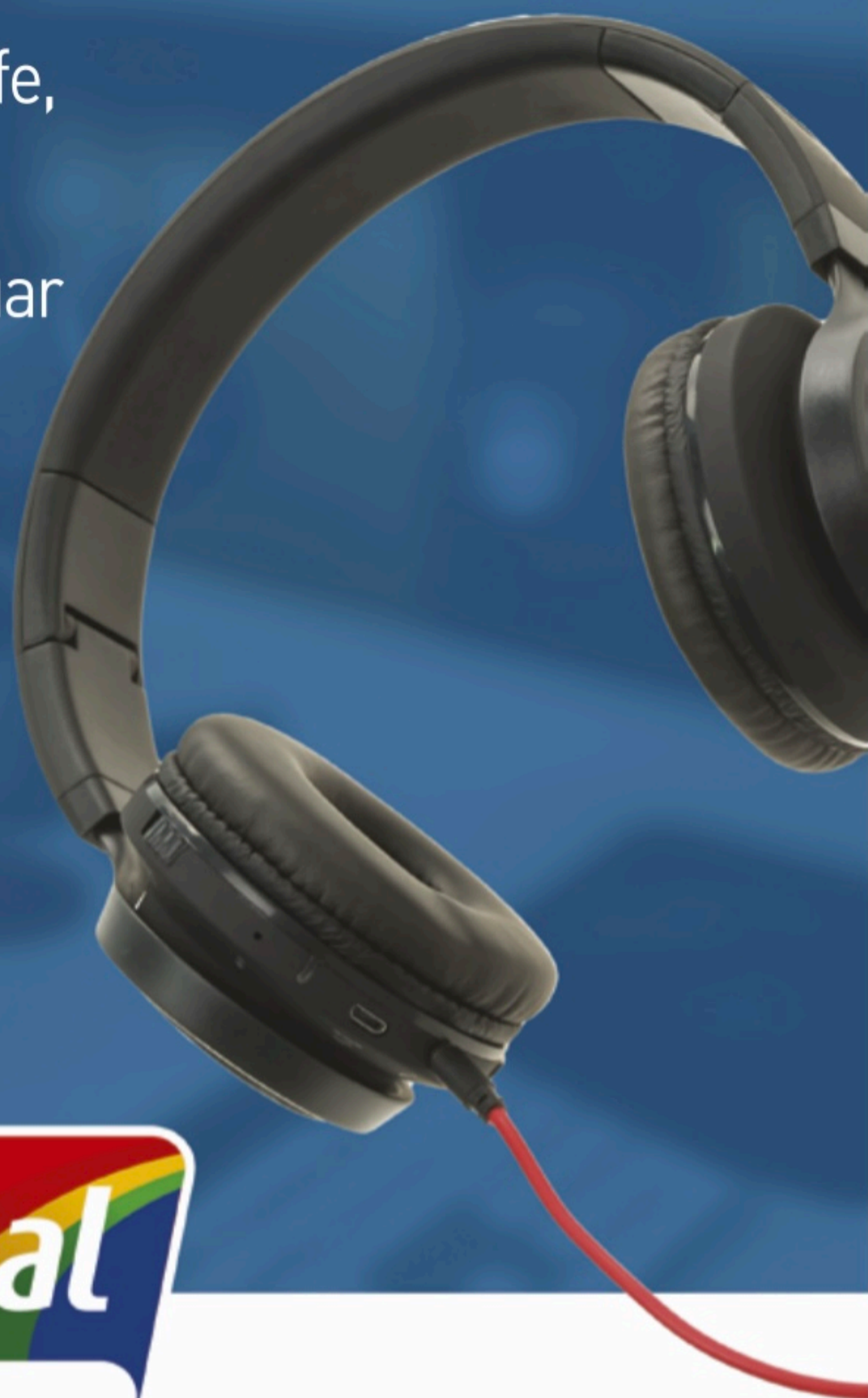

Rádio Jornal

F M 9 0 . 3

Brasil

AMAZONAS Polícia apura se professor universitário teria enviado partes de corpo para a Ásia

Operação mira tráfico de órgãos

Agência Estado

A Polícia Federal deflagrou, ontem, a Operação Plastina para aprofundar uma investigação que se debruça sobre indícios de tráfico internacional de órgãos humanos. O principal investigado é um professor de Anatomia da Universidade do Estado do Amazonas. Ele foi afastado da função por determinação da 4ª Vara Federal Criminal do Amazonas.

Os policiais federais também fizeram buscas na casa dele e no laboratório da instituição. Em nota, a universidade afirmou que abriu uma sindicância para apurar internamente o caso.

O inquérito da PF aponta que o professor teria enviado uma mão e três placentas plastinadas para Singapura, na Ásia. O destinatário seria um designer indonésio que vende acessórios e peças de roupas produzidos com materiais de origem humana.

A plastinação é um procedimento técnico de preservação de matéria biológica, por meio o qual os líquidos corporais e os lípidios são extraídos quimicamente e substituídos por resinas plásticas. O resultado são tecidos secos, inodoros e duráveis.

O crime de tráfico internacional de órgãos humanos tem pena de até oito anos de reclusão.

Por meio de nota, a as-



APREENSÃO Policiais federais recolheram computador e peças anatômicas, que vão passar por perícia

Suspeito foi afastado da função por determinação da 4ª Vara Federal Criminal do Amazonas

sessoria da Universidade do Estado do Amazonas informou que "recebeu o Ofício nº. 09/2022, da 4ª Vara da Justiça Federal, decretan-

do o afastamento cautelar por 30 dias, de um professor concursado da disciplina de Anatomia, da Escola Superior de Ciências da Saúde (ESA/UEA)".

O texto confirma ainda que foi realizada busca e apreensão pela Polícia Federal de um computador e peças anatômicas tratadas por meio de plastinação, utilizadas como prática de ensino da disciplina, no laboratório de Anatomia.

"O referido laboratório, realiza a técnica de plastinação desde 2017. A plastinação é um procedimento técnico de preservação de matéria biológica, criada pelo cientista Gunther

Von Hagens em 1977, e que consiste em extrair os líquidos corporais, tais como a água e os lípidios, através de métodos químicos, para substituí-los por resinas elásticas de silicone e rígidas epóxicas", explica a universidade.

Após tomar conhecimento do ofício que determinou o afastamento cautelar do professor investigado e da ação de busca e apreensão no laboratório supracitado, a Reitoria da Universidade do Estado do Amazonas "cumprir a ordem judicial e determinou a abertura de sindicância para a apuração dos fatos e responsabilidades".

PETRÓPOLIS



BUSCAS Bombeiros, moradores e voluntários trabalham na região serrana

Chega a 195 o número de mortos

Da Redação, com agências

Oitavo dia de buscas em Petrópolis, no Rio de Janeiro, ontem, chegou ao fim com a confirmação de 195 mortos. O Corpo de Bombeiros diz que ainda há 69 pessoas desaparecidas. Os trabalhos seguem nesta quarta-feira.

A Defesa Civil recebe o apoio de diferentes setores do município, dos governos estadual e federal no suporte aos atendimentos que passaram de 1,3 mil ocorrências, a maior parte de deslizamentos decorrentes das chuvas que começaram no último dia 15.

Na última segunda-feira, a Secretaria de Defesa Civil teve que fechar a passagem para veículos e pedestres pela Rua Barão de Águas Claras, entre os números 301 e 444, no centro da cidade imperial, porque havia possibilidade de deslizamentos na área.

"A medida foi adotada após a avaliação das equipes técnicas que apontou o risco na região. As casas localizadas próximas à área foram inter-

ditadas e os moradores já foram orientados a se deslocarem", informou.

Ainda de acordo com a Defesa Civil, quem mora fora do perímetro de risco está sendo orientado a acessar os imóveis pelas vias alternativas, na Rua Luis Imbroisi e Rua Figueira de Melo.

O Corpo de Bombeiros do Rio conta com a ajuda de 16 estados da federação, que trouxeram cães e militares para as buscas em estruturas colapsadas.

As equipes da Comlurb, que foram da capital do Rio para Petrópolis, para reforçar a limpeza das ruas mais atingidas pelas enxurradas fazem raspagem e remoção de lama, e recolhimento de galhadas, para desobstruir as vias.

De acordo com a Comlurb, o trabalho está concentrado na Rua Teresa e na Avenida Barão do Rio Branco. Em dois dias, as equipes removeram 649,2 toneladas de resíduos, sendo 620 toneladas de lama e terra, e 29,2 toneladas de galhadas e pedaços de troncos.

PREFEITURA MUNICIPAL DE GRAVATÁ
HOMOLOGAÇÃO E ADJUDICAÇÃO

Diante do resultado do PROCESSO LICITATÓRIO Nº 093/2021-CONCORRÊNCIA Nº 003/2021, cujo objeto é a Contratação de pessoa jurídica e equiparadas para prestação de Serviços de limpeza, Coleta, transporte externo e destinação final de resíduos do grupo D - 1 domiciliares provenientes das atividades domésticas, empresariais e de manutenção dos logradouros e praças públicas do município de Gravatá/PE, HOMOLOGO E ADJUDICO o resultado, em favor da empresa: AJA LOCADORA DE VEÍCULOS E SERVIÇOS LTDA, CNPJ nº12.522.233/0001-33, localizada na Rodovia BR-122 km 182, ao fim. Loteamento Recife. Petrolina - PE - CEP: 56.320-700. **Valor da proposta: Desconto percentual** de 6,9%, sobre o valor estimado, perfazendo um total de **R\$10.811.199,84** (dez milhões e oitocentos e onze mil e cento e noventa e nove reais e oitenta e quatro centavos). Gravatá, 22 de fevereiro de 2022.

Ricardo Leite Malta Filho – Secretário de Infraestrutura, Mobilidade e Controle Urbano

ESTADO DE PERNAMBUCO
FUNDO MUNICIPAL DE EDUCAÇÃO DE VERTENTE DO LÉRIO

AVISO DE LICITAÇÃO

Processo Nº: 05/2022. CPL. Pregão Eletrônico Nº 02/2022. Compra. Tipo menor preço. Restrita à participação de Microempresas, Empresas de Pequeno Porte e Equiparadas, visando formar o Sistema de Registro de Preços para eventuais contratações futuras. Fornecimento conforme demanda de material de construção, elétrico e hidráulico para atender as necessidades das Escolas, Creche e Secretaria de Educação do FME de Vertente do Lério Incluindo: Prefeitura Municipal e Fundo Municipal de Saúde de Vertente do Lério. Valor: R\$1.298.976,68. Recebimento das propostas por meio eletrônico: A partir das 08 horas do dia 23/02/2022 até às 08:29:59 horas do dia 09/03/2022. Abertura das propostas por meio eletrônico: Às 08h30min do dia 09/03/2022. Início da sessão de disputa de preços: Às 08h30min do dia 09/03/2022. informações podem ser obtidos pelo link <http://www.vertentedolerio.pe.gov.br/site/>. Junto a plataforma www.portaldecompraspublicas.com.br. e-mail cpl.vertlerio@gmail.com Recursos: previstos no orçamento vigent. Vertente do Lério, 22/02/2022. José Fernandes da Rocha Neto. Pregoeiro Oficial.(*)(**)



FUNDO MUNICIPAL DE SAÚDE DE FLORESTA

RETIFICAÇÃO
AVISO DE CHAMAMENTO PÚBLICO

A CPL da Prefeitura de Floresta torna público que realizará Chamamento Público. **Processo nº 004/2022 - Chamada Pública nº 001/2022.** O objeto: Apoio e implementação de ações e atividades na Área da Saúde em todas as localidades componentes na cobertura da APS (Atenção Primária de Saúde) no Município de Floresta-PE. Objetivos/escopos da parceria: Atender a demanda de consultas/exames, médicos/odontológicos, desde clínica até especialidades, desde que acompanhados ou demandadas das equipes de ESF (Estratégia de Saúde da Família); os serviços deverão ser realizados nas localidades, evitando ao máximo o deslocamento dos usuários; o projeto deverá ser dotado de uma plataforma eletrônica, onde deverão ser inseridos todos os procedimentos realizados e posteriormente integrados ao PEC (Prontuário Eletrônico do Cidadão); apesar da execução do projeto ter total integração com a ESF (Estratégia de Saúde da Família), devida ter total autossuficiência no que se diz respeito a pessoal/estrutura, evitando assim, interferência, no funcionamento da mesma. Valor R\$ 2.272.850,00 (dois milhões duzentos e setenta e dois mil oitocentos e cinquenta reais). **Prazo de inscrição: 14 de março de 2022. Local para inscrição:** Comissão de Licitação do Fundo Municipal de Saúde da Prefeitura de Floresta. Maiores informações por meio de e-mail: cplfloresta2021@gmail.com.

Floresta, 22 de fevereiro de 2022

Juliana Ferraz Araújo
Secretária de Saúde

FUNDO MUNICIPAL DE ASSISTÊNCIA
SOCIAL DE CHÃ GRANDE

AVISO DE LICITAÇÃO

O FUNDO MUNICIPAL DE ASSISTÊNCIA SOCIAL DE CHÃ GRANDE, informa o **Processo Licitatório Nº 003/2022 - PREGÃO ELETRÔNICO Nº 002/2022, PARA PARTICIPAÇÃO EXCLUSIVA DE MICROEMPRESAS E EMPRESAS DE PEQUENO PORTE. Natureza do Objeto:** Compra - **Descrição do Objeto:** Registro de Preços, consignado em Ata, pelo prazo de 12 (doze) meses, para eventual aquisição de Gêneros Alimentícios Não Perecíveis, Perecíveis, Hortifrutigranjeiros e Pão destinados ao Centro de Convivência dos Idosos (CCI). **Valor Máximo Aceitável:** R\$ 265.845,40. **Descrição de quantidades, unidades e outras especificações relativas ao objeto encontram-se explicitados no Edital.** O Edital e seus anexos poderão ser retirados no sítio www.bnc.org.br; **Recebimento das Propostas a partir do dia: 24/02/2022 às 07h00min**, até o dia **08/03/2022 às 23h59min. Abertura das Propostas: 09/03/2022 às 07h20min. Início da Sessão de Disputa de Preços: 09/03/2022 às 08h00min. Informações:** Na Sede da CPL, sito à Avenida São José, 101 - Centro - Chã Grande - PE; Edital, anexos e outras informações podem ser obtidas no mesmo endereço da Sessão de Abertura, ou através do Fone (81) 3537.1140 - Ramal 213, ou ainda, através do e-mail: chagrandelicitacao@gmail.com, no horário de 07h00min às 13h00min ou endereço eletrônico: <http://transparencia.chagrande.pe.gov.br/app/pe/cha-grande/1/quadro-de-aviso/160>.

Chã Grande-PE, 22 de fevereiro de 2022

Mannix de Azevedo Ferreira
Pregoeiro

JC Negócios

FERNANDO CASTILHO
castilho@jc.com.br
Twitter: jc_negocios
Telefone: (81) 3413.6536

Governadores e Senado

Os governadores avisaram ao relator do projeto de lei, Jean Paul Prates (PT-RN), que vão trabalhar (aliás, já estão trabalhando) contra a proposta defendida por ele de adoção de uma alíquota uniforme do ICMS, a nível nacional, nos combustíveis. Prates, que é da oposição, tenta ver se obtém apoio do governo do presidente Jair Bolsonaro e do presidente da Câmara Arthur Lira, que já avisou que não vai mexer na Constituição para uma solução para a crise.

O problema é que Prates comprou a ideia de fixar uma alíquota única para ser cobrada sobre os preços a nível nacional. Para completar, também comprou a ideia de não mexer nos impostos federais. Acredita, como Bolsonaro, que a culpa dos preços da gasolina está na alíquota do ICMS.

A ideia de fixação de uma alíquota única para o ICMS tem oposição dos governadores, dos senadores alinhados com eles e do Confaz. Existem estados que cobram até 34% de ICMS na gasolina e outros que cobram até 29% no diesel. A alíquota única pode ter efeito contrário e aumentar o preço a nível nacional.

Ontem, o Instituto Brasileiro de Petróleo e Gás disse que é contra Projeto de Lei 1472/2021, porque ele dificulta a prática de preços livres, garantia da oferta e qualidade dos produtos. O Senado resiste e quer colocar seu parecer sobre o assunto na pauta de hoje.

Mas, apesar do apoio por uma solução para baixar os preços, as propostas não são boas. Para completar, amanhã, a Petrobras divulgará o balanço de 2021. O mercado estima lucro de R\$ 100 bilhões. Os senadores estão indignados. Os governadores também.

NE perde o "barrageiro" Austriclinio

Austriclinio Borges Corte Real, que nos deixou na segunda-feira, foi um empresário de sucesso na construção civil imobiliária, mas foi também um dos grandes barrageiros (engenheiros especializados em usinas de geração de energia) do Nordeste. Foi diretor de Construção da Chesf e participou ativamente da construção do parque de geração do Rio São Francisco, exercendo forte influência no planejamento da companhia, quando da construção do Lago de Sobradinho, das usinas de Paulo Afonso III, IV e Xingó.

Recife faz...

Em audiência pública virtual da Câmara de Vereadores, a secretária de Finanças do Recife, Maíra Fischer, apresenta, hoje, o balanço de 2021 do município, com destaque para o superávit primário de R\$ 485 milhões, depois de anos com esse balanço negativo.

...prestação de...

Segundo ela, no exercício ocorreu um ajuste fiscal, com corte de R\$ 100 milhões nos gastos do funcionamento da máquina, reforma da Previdência e migração de massa, além de plano de demissão voluntária que o município iniciou no ano.

...contas para...

O município conseguiu reduzir em 10,23% as despesas primárias, mesmo com aumento de gastos na educação, foram aproximadamente R\$ 180 milhões. O Recife voltou a incluir a amortização de juros e dívidas, além dos gastos com a pandemia e a vacinação.

...vereadores

Segundo a secretária, o município visa obter a reclassificação para Capag B, pela Secretaria do Tesouro Nacional. Fischer avalia que obteve uma gestão mais efetiva dos gastos para oxigenar as contas, para poder voltar a contratar operações de crédito.

Neoenergia

A Neoenergia Pernambuco registrou 3,2 milhões de atendimentos via Whatsapp em 2021, foram 900 mil clientes atendidos via assistente virtual na plataforma. Consulta e negociação de débitos e solicitação de religação lideram os atendimentos.

Travessia

O Instituto Travessia programa o maior projeto de Agricultura Familiar Orgânica de Pernambuco, em 350 viveiros de criação de tilápias e camarão da Malásia, nos municípios do Cabo, Ipojuca e Jaboatão dos Guararapes, envolvendo 360 pessoas.

Porto Digital

O presidente do Porto Digital, Pierre Lucena, apresenta hoje, às 14h30, o balanço anual de 2021 do parque tecnológico, com destaque para o faturamento do parque, evolução no número de colaboradores e ampliação das áreas de influência no mercado de TIC no Brasil.

Grupo Trino

O Grupo Trino obteve crescimento de 25% no negócio em 2021 com novas operações na Paraíba e Minas Gerais. O crescimento foi reforçado pela Trina Fria, responsável pelo armazenamento de produtos refrigerados.

Economia**● Mercado (22/02/22)**

Poupança Sicredi Recife.
Aqui, seu investimento rende mais.

- Isento de tributação.*
- Mais segurança e rentabilidade garantida.
- Comece a partir de R\$ 20,00.

*Tributação isenta para pessoa física.

Classificação forte em qualidade de gestão de investimentos pela Agência Fitch Ratings.

Sicredi
☎ 2101.6161 | @sicredirecife

Dólar Data	Comercial		Paralelo		Turismo	
	Compra	Venda	Compra	Venda	Compra	Venda
16/02	5,127	5,128	5,220	5,320	5,173	5,287
17/02	5,166	5,167	5,270	5,370	5,203	5,330
18/02	5,1395	5,140	5,240	5,340	5,173	5,307
21/02	5,1065	5,107	5,200	5,300	5,080	5,260
22/02	5,0516	5,052	5,140	5,240	5,037	5,207

Cotações de outras moedas (valores de compra do Banco Central em R\$)

Coroa sueca	Franco suíço	Libra	Rublo
0,5420	5,4820	6,8640	0,064
Euro	lone	Peso argentino	Peso mexicano
5,7260	0,0440	0,0470	0,2490

Índices de inflação

MÊS/ANO	INPC IBGE	IPCA IBGE	IGP/DI FGV	IGP/M FGV	INCC/DI FGV
JULHO/2021	1,02%	0,96%	1,45%	0,78%	0,85%
AGOSTO/2021	0,88%	0,87%	0,14%	0,66%	0,46%
SETEMBRO/2021	1,20%	1,16%	-0,55%	-0,64%	0,56%
OUTUBRO/2021	1,16%	1,25%	1,60%	0,64%	0,80%
NOVEMBRO/2021	0,84%	0,95%	-0,58%	0,02%	0,67%
DEZEMBRO/2021	0,73%	0,73%	1,25%	0,87%	0,35%
JANEIRO/2022	0,67%	0,54%	2,01%	1,82%	0,71%
Acumulado no ano	10,16%	10,06%	2,01%	1,82%	0,71%
Acumulado 12 meses	10,16%	10,06%	16,71%	16,91%	13,65%

Aluguel**Mês de reajuste (multiplicar por):**

IGP-M-FGV	DEZEMBRO	1,1789	JANEIRO	1,1778
IGP-DI-FGV	DEZEMBRO	1,1716	JANEIRO	1,1774
INPC-IBGE	DEZEMBRO	1,1096	JANEIRO	1,1016
IPC-FIPE	DEZEMBRO	1,0996	JANEIRO	1,0973
IPCA-IBGE	DEZEMBRO	1,1074	JANEIRO	1,1006

Nota: Fatores válidos para contratos cujo último reajuste ou acordo ocorreu há um ano

Taxa Selic (ao mês)

Novembro	Dezembro	Janeiro
0,59%	0,77%	0,73%

Poupança (Aplicação a partir de 4/5/12)

Dia/Mês	Índice	Dia/Mês	Índice
13/02	0,5000	18/02	0,5000
14/02	0,5000	19/02	0,5000
15/02	0,5000	20/02	0,5000
16/02	0,5000	21/02	0,5000
17/02	0,5000	22/02	0,5000

Outros indicadores

Índices	Dezembro	Janeiro
Sal. mínimo (R\$)	1.100,00	1.212,00
TJLP (no ano)	0,44%	0,49%

Crédito no dia 10 de cada mês (TR + juros de 3% ao ano)

Mercados

Índice	Ouro (BM&F)	Ibovespa	Nyse
14/02	312,00	113.899,19	34.566,17
15/02	312,00	114.828,18	34.988,84
16/02	304,00	115.180,95	34.934,27
17/02	325,00	113.528,48	34.312,03
18/02	310,00	112.879,85	34.079,18
21/02	317,00	111.725,30	34.079,18
22/02	305,00	112.891,80	33.596,61
No dia	-3,79%	1,04%	-1,42%

Custo do dinheiro (em 22/02/22)

Tipo de operação	Taxa (anual/%)
CDB de 30 dias (ao ano)	10,79%
CDI (ao ano)	10,65%
Over (ao mês)	10,65%
Capital de giro (ao ano)	6,76%

Contribuições para o INSS

Contribuintes Individuais e facultativos	Sal. de Contribuição	Alíquota
Contribuintes Individuais com remuneração auferida pelo exercício de sua percebida atividade por conta própria	Remuneração efetivamente percebida	20%
Contribuintes Individuais com remuneração auferida de uma ou mais empresas	Remuneração efetivamente percebida	11% (retida pelas empresas contratantes)
Facultativos pelo contribuinte	Valor declarado	20%

Limite do Salário de Contribuição - Mínimo: R\$ 1.212,00 / Máximo: R\$ 7.088,50

Salário-família (filho de até 14 anos incompletos)

Até R\$ 1.655,98 R\$ 56,47

Empregado, empregado doméstico e trabalhador avulso

Salário-de-contribuição (R\$)	Alíquota(%)	Salário-de-contribuição (R\$)	Alíquota(%)
até 1.212,00	7,5%	de 2.427,80 até 3.641,69	12,0%
de 1.212,01 até 2.427,79	9,0%	de 3.641,70 até 7.088,50	14,0%

Imposto de renda

Base de cálculo	Alíquota (%)	Parcela a deduzir (R\$)
Até R\$ 1.903,98	Isento	-
De R\$ 1.903,99 até R\$ 2.826,65	7,5%	R\$ 142,80
De R\$ 2.826,66 até R\$ 3.751,05	15,0%	R\$ 354,80
De R\$ 3.751,06 até R\$ 4.664,68	22,5%	R\$ 636,13
Acima de R\$ 4.664,68	27,5%	R\$ 869,36

Deduções: 1) R\$ 189,59 por dependente; 2) R\$ 1.903,98 por aposentados, pensionistas e transferidos para a reserva remunerada a partir do mês que completar 65 anos; 3) Valor das contribuições para a Previdência Social da União, dos Estados, do Distrito Federal e dos municípios; 4) Pensão alimentícia efetivamente paga; 5) Contribuição para entidades de previdência complementar e para o Fapi.

Economia

SHOWS Medida Provisória que estabelece novas regras, assinada pelo presidente Jair Bolsonaro, foi publicada no Diário Oficial da União de ontem

Sem devolução de valores

LUCAS MORAES

lmoraes@jc.com.br

Os shows e festas cancelados, em virtude da pandemia da covid-19, estão desobrigados a devolver os valores pagos pelo consumidor. A Medida Provisória que altera a Lei nº 14.046, de 24 de agosto de 2020, sobre medidas emergenciais para atenuar os efeitos da crise decorrente da pandemia nos setores de turismo e de cultura, foi publicada no Diário Oficial da União ontem.

As mudanças são, principalmente, nas regras para adiamento ou cancelamento de serviços, reservas e eventos. Em linhas gerais, o prestador de serviço ou a sociedade empresária deverá restituir o valor recebido ao consumidor somente na hipótese de ficarem impossibilitados de oferecer a remarcação dos serviços ou crédito para os consumidores.

Ou seja, os responsáveis pelos eventos cancelados ficam desobrigados de devoluções em dinheiro, observado o período de um ano para a oferta de outras alternativas como a remarcação do evento ou disponibilização de crédito.

Nas áreas de turismo e cultura que precisaram ter eventos cancelados de 1º de janeiro a 31 de dezembro de 2022, o prestador não é obrigado a reembolsar os valores pagos pelo consumidor, desde que assegure crédito para ser utilizado até 31 de dezembro de 2023.

Para os cancelamentos realizados até 31 de dezembro de 2021, o prazo para remarcação ou crédito é até 31 de



REGRA Prestador de serviço ou a sociedade empresária deverá restituir o valor recebido ao consumidor somente na hipótese de ficarem impossibilitados de oferecer a remarcação

Festas e shows cancelados ficam isentos da devolução de valores por um ano

dezembro de 2022.

Na hipótese de o consumidor ter adquirido o crédito até a data de publicação da Medida Provisória nº 1.101, (21 de fevereiro de 2022), o referido crédito poderá ser usufruído até 31 de dezembro



PROCON Multas por cancelamentos que tenham sido emitidas até 31 de dezembro de 2022 também serão anuladas

de 2023, de acordo com a MP.

Os profissionais contratados para a realização desses eventos também não terão obrigação de reembolsar imediatamente os valores dos serviços ou cachês, desde que o evento seja remarcado também dentro das datas estipuladas como limite.

Segundo o Procon-PE, as multas por cancelamentos dos contratos que tenham sido emitidas até 31 de dezembro de 2022, na hipótese de os cancelamentos decorrerem das medidas de isolamento social adotadas para o combate à pandemia da covid-19, também serão anuladas.

Música ao vivo mesmo com proibição

JC

Com o ofício enviado ao governo do Estado de Pernambuco, no último dia 11 de fevereiro, a Associação Brasileira de Bares e Restaurantes em Pernambuco (Abrasel-PE) espera poder continuar oferecendo música ao vivo aos seus clientes mesmo durante o período em que estarão proibidas a realização de qualquer tipo de festividade em todo o Estado.

De acordo com a associação, o decreto estadual não altera a existência de música ao vivo nos estabelecimentos, embora tenha sido determinado a proibição de eventos durante o período de 25 de fevereiro e 1º de março.

"No documento, não há nenhum entrave relacionado à música ao vivo, porém, o reforço dessa informação é necessário uma vez que, em outros momentos, já ocorreram punições inadequadas devido a diferentes interpretações sobre o que é show e o que é música ao vivo", afirmou André Araújo, na ocasião de envio do ofício.

Pelo texto do decreto, o governo estadual esclarece que "no período de 25 de fevereiro a 1º



DECRETO Abrasel-PE espera poder continuar oferecendo música ao vivo aos seus clientes mesmo durante o período em que estarão proibidas a realização de qualquer tipo de festividade

de março de 2022, fica vedada em todos os municípios do Estado a realização de qualquer tipo de evento cultural, independentemente do número de participantes, inclusive festas, shows e bailes, com ou sem comercialização de ingressos, em ambientes fechados ou abertos".

Embora a legislação seja estadual, caberá às prefeituras definirem os parâmetros de fiscalização, que ainda estão em tratativa com os órgãos responsáveis.



DEFESA André Araújo, da Abrasel-PE, reforça a preocupação com punições desnecessárias

Economia

PROJETO Campanha internacional discute impacto na instalação de parques eólicos em Estados do Nordeste. Série documental foi lançada ontem

Para quem sopram os ventos?

ADRIANA GUARDA
adriana guarda@jcc.com.br

Seu Simão conta, com tristeza, que no sítio onde vive no município de Caetés (Agreste pernambucano) não se ouve mais o canto matinal dos pássaros silvestres nem a cantoria noturna da coruja, do bacurau e da mãe da lua. Desde que um parque eólico se instalou na região, o ruído é o mesmo durante as 24 horas do dia: o das pás gigantes das torres cortando o vento. Animais nativos do Semiárido, como as abelhas, sumiram da paisagem e fenômenos inesperados, como o aborto de ovelhas e o abandono dos filhotes pelas mães, tornaram-se comuns. “As eólicas vieram pra ficar e a gente aqui tem que se mudar”, diz o agricultor Simão Salgado da Silva. Ele é o protagonista do primeiro episódio da websérie “Para quem sopram os ventos?”.

A série documental faz parte de uma campanha internacional sobre os impactos dos parques de energia eólica nos Estados nordestinos de Pernambuco, Rio Grande do Norte, Paraíba e Alagoas. A iniciativa faz parte do projeto “Promoção e Defesa de Direitos na Perspectiva da Construção de Sociedades do Bem Viver”, realizado em parceria pela Cáritas Regional Nordeste 2 e a instituição católica alemã Misereor. “Esperamos que a campanha sirva para dar voz às pessoas afetadas pelos parques eólicos”, afirma a representante da Misereor, Madeleine Brocke.

O episódio com a participação de Seu Simão foi batizado de “A eólica mora ao lado” e mostra as dificuldades enfrentadas pelo agricultor desde que o parque se instalou no município. Além deste, mais cinco episódios serão lançados, semanalmente, no canal da Cáritas Regional Nordeste 2 no Youtube. Ontem, aconte-

ceu o lançamento da campanha, numa live com participação de instituições parceiras, representantes das comunidades afetada e pesquisadores que estudam os impactos nesses territórios.

Carlos Humberto, da Cáritas Brasileira, explica que o objetivo da campanha é alertar sobre o sofrimento das comunidades tradicionais, rurais e ribeirinhas atingidas pelos impactos socioeconômicos, ambientais e de saúde causados pelo atual modelo de implementação dos megaprojetos de energia eólica. “Também queremos ampliar o debate sobre a importância de repensar novas formas de geração da energia limpa e descentralizada, que respeitem as comunidades e promovam o Bem Viver das famílias dessas localidades”, diz.

INTERNACIONAL

A campanha busca, ainda, ter um alcance internacional. A proposta é chamar a atenção de investidores internacionais de países como Alemanha e Espanha, que investem em empresas de energia eólica, mas que desconhecem a forma que elas atuam no Brasil. Neste sentido, a CBNE2 pretende lançar a campanha em âmbito internacional no final de março. Para isso conta com a parceria da alemã Misereor.

“Nós, enquanto sociedade civil, podemos agir na defesa dessas pessoas, mas olhando para a nossa missão. Não somos contra as energias renováveis. Entendemos sua necessidade a partir do cenário de mudanças climáticas que estamos vivenciando, no entanto é preciso estar atento ao atual modelo adotado pelas empresas, suas consequências e o impacto que ela causa na vida de pessoas vulneráveis”, afirma a coordenadora do projeto, Bruna Suianne.

Durante a live, o coordenador do programa de Centro de



ALERTA Animais nativos do Semiárido, como as abelhas, sumiram da paisagem e fenômenos inesperados, como o aborto de ovelhas, tornaram-se comuns

Iniciativa é parte do projeto Promoção e Defesa de Direitos na Perspectiva da Construção de Sociedades do Bem Viver

Assessoria e Apoio a Iniciativas Sociais (CAIS), Adriano Martins, apontou os efeitos que a campanha sobre os impactos dos parques de energia eólica em quatro Estados nordestinos pode ter. “A campanha pode dar visibilidade aos efeitos negativos da implantação dos parques eólicos, que têm seguido o a mesma lógica da grilagem, com exploração das classes vulneráveis. Também poderá ter o papel de trazer informação qualificada para os moradores do Semiárido. Traduzir em linguagem popular o desafio da implantação dos empreendimentos para que as pessoas

possam entender. Dar voz às pessoas e coletivos que tiveram seus objetivos violados e transformar o discurso do progresso e do desenvolvimento”, enumera.

De acordo com os representantes da Cáritas, a campanha não quer dizer que a instituição é contra os empreendimentos eólicos, mas que eles precisam ser instalados levando em consideração as populações locais e o meio ambiente. Os primeiros parques eólicos começaram a ser construídos no Brasil em 2005 e deram um salto a partir de 2009 com os leilões do governo federal, deslançando a partir

de 2011.

Dados da Associação Brasileira de Energia Eólica (AbEEólica), contabilizam a existência de 751 parques no País, distribuídos por 12 Estados e com 8.820 aerogeradores em operação. Na matriz elétrica brasileira, a eólica já é a segunda maior do País, com participação de 11,1%; atrás apenas da hidrelétrica (57,1%). Entre 2011 e 2020, os investimentos no setor alcançaram US\$ 35,8 bilhões. Os Estados com o maior número de parques são Bahia (204), Rio Grande do Norte (201), Ceará (94), Piauí (81), Rio Grande do Sul (80) e Pernambuco (34).

EXPOSIÇÃO

Dinossauros invadem o RioMar

ANA MARIA MIRANDA
amiranda@nelo.com.br

O RioMar Recife está com um atrativo para todas as idades: a exposição “Mundo Jurássico”, com réplicas de espécies de dinossauros animatronicos, que emitem sons e fazem movimentos. A mostra, que fica até 20 de março, possibilita quase uma viagem no tempo, na qual o público pode ver de perto as figuras pré-históricas.

A concentração maior da exposição está na Praça de Eventos do Piso L1; uma das espécies está na passarela próxima ao Pobre Juan e Outback; outra, na Praça de Alimentação. Há ainda um ovo de dinossauro no Piso L4, próximo ao Cinemark. A visitação é gratuita e as crianças poderão tirar fotos em cima do dinossauro menor, através de um serviço à parte.

No total, são 11 réplicas, e a que mais se destaca é a do tiranossauro gigante. O “largo tirano rei” foi um dos maiores carnívoros terrestres encontrados até hoje. A réplica mede 13 metros de comprimento e seis de altura e pesa

900 quilos. Também será possível observar o estegossauro, espinossauro, rex filhote, triceparatópo, ouranossauro, parassaurolofo, tiranossauro, paquicefalossauro, carnotauro, amargossauro, T-rex rider e apatassaurorider.

As réplicas são feitas de esqueleto de aço reforçado, com materiais elétricos e eletrônicos, preenchimento corporal com espuma de alta densidade. As peças são manualmente esculpidas e tiveram aplicação manual de tripla camada de borracha de silicone.

O processo de fabricação foi desenvolvido por um grupo de engenheiros e está em contínua revisão, para incorporar os avanços tecnológicos. A parte científica/educativa ficou a cargo de um grupo de paleontólogos especialistas em dinossauros do Instituto de Geologia da UMAM (Universidade Mexicana).

Além das espécies, os visitantes poderão observar a cenografia, que remete ao habitat dos dinossauros, placas com textos sobre a vida, classificação e fósseis dos bichos, assim como curiosidades.



MUNDO JURÁSSICO Mostra, que fica até 20 de março, possibilita quase uma viagem no tempo, na qual o público pode ver de perto as figuras pré-históricas

SAÚDE+PE

SINDHOSPE 1988

SINDHOSPE REALIZA REUNIÃO DA CÂMARA TÉCNICA HOME CARE

O Sindhospe realizou, na última segunda-feira (21), a reunião da Câmara Técnica Home Care para discutir procedimentos operacionais, o impacto da pandemia de Covid-19 no serviço de assistência domiciliar, entre outros assuntos importantes. Participaram da reunião o presidente do Sindhospe, Dr. George Trigueiro, a vice-presidente e coordenadora da Câmara Técnica Home Care, Dra. Paula Meira, o diretor metropolitano, Dr. Marcos Miranda, e demais associados do setor. No próximo dia três de março, às 12h, o Sindhospe irá promover reunião com os coordenadores de todas as Câmaras Técnicas na sede do sindicato, na Rua Dom Vital, 129, bairro de Santo Amaro, no Recife.

Cidades

CRIMINALIDADE Cabo de Santo Agostinho, no Grande Recife, registrou 30 homicídios em janeiro. Maioria das vítimas tinha até 29 anos

Mês mais violento em 18 anos

RAPHAEL GUERRA

rguerra@tvjornal.com.br

A escalada da violência no Cabo de Santo Agostinho, na Região Metropolitana do Recife (RMR), continua assustando os moradores e desafiando as forças de segurança. Segundo a Secretaria de Defesa Social (SDS), 30 pessoas foram assassinadas em janeiro. Foi o mês mais violento do município desde o início de 2004, quando os números começaram a ser somados pela pasta.

A polícia já está em alerta desde 2020, quando começou uma aceleração de mortes no município. E que foi se intensificando, principalmente por causa da disputa de território entre grupos especializados no tráfico de drogas. No ano passado, houve 178 vítimas - uma média de um homicídio a cada dois dias. Entre as cidades da RMR, o Cabo apareceu com a maior taxa de homicídios por 100 mil habitantes.

Até então, o mês com mais assassinatos no Cabo havia sido em fevereiro de 2008, quando 24 pessoas foram mortas.

“Existem inúmeros bairros no Cabo. Cada um tem um grupo, uma liderança envolvida com o tráfico. Então surgem os conflitos e, consequentemente, as mortes”, pontua o delegado Cláudio Neto, titular da Divisão de Homicídios Metropolitana Sul.

“Para se ter uma ideia, dos 30 homicídios em janeiro, 87% foram ligados às atividades criminais. A maioria das vítimas tinha envolvimento com o tráfico de drogas ou passagem pelo sistema prisional. Em fevereiro, já houve 14 mortes. Dez delas também com a mesma motivação”, completa Neto. No mês passado, uma vítima foi morta durante um assalto.

Chama a atenção o perfil das vítimas de violência no município. Dos 30 registros em janeiro, 29 mortos eram do sexo masculino. Além disso, 23 tinham entre 18 e 29 anos, ou seja, eram jovens recrutados para a criminalidade. Metade das vítimas em 2021 também tinham essa mesma faixa etária.

“Não só as vítimas tinham essas idades. Os próprios criminosos também. São os jovens, em sua maioria, que estão praticando os crimes”, afirma o delegado.

Em 27 de janeiro, três homens foram assassinados no Cabo. Ariel Eduardo da Silva, 22 anos, e Ramon Felipe Andrade da Silva, 27. O crime foi na Rua do Ferreiro, no Engenho Mercês. Testemunhas contaram à polícia que os assassinos chegaram em um carro, desceram e atiraram nas vítimas. Ambos os jovens já vinham sendo investigados pela polícia por suspeita de homicídios no começo do ano - o que reforça que há uma disputa pelo domínio do tráfico em bairros do município.

No mesmo dia, Alexandre Valentim da Silva, 38, foi morto a tiros enquanto andava de bicicleta pela BR-101, no bairro da Charnequinha.

Três dias depois, outro duplo homicídio. Desta vez, em Ponta dos Carvalhos. Lucas Pereira da Silva, 29, e Anderson Tavares Lima, 18, foram executados a tiros na Rua 33. Testemunhas relataram que as vítimas es-



MEDO Com tantos crimes no município, moradores estão assustados e evitam sair de casa à noite. Também impera a lei do silêncio em vários bairros dominados pelo tráfico

Saiba mais

30 assassinatos no Cabo de Santo Agostinho em janeiro

Perfil das vítimas

Por sexo:

- 29 eram do sexo masculino
- 1 era do sexo feminino

Por idade:

- 12 a 17 anos - 1 vítima
- 18 a 29 anos - 23 vítimas
- 30 a 34 anos - 4 vítimas
- 35 a 64 anos - 2 vítimas

ARTES JC

Fonte: Secretaria de Defesa Social (SDS)

tavam andando quando foram surpreendidas. A dupla tentou fugir, mas foi alcançada. Uma das vítimas ainda foi agredida com golpes de garrafa na cabeça.

“O Cabo é uma cidade extremamente perigosa para um jovem viver, sobretudo os negros. Nós entendemos que a violência pode ser prevenida quando o jovem está amparado sobre os seus direitos fundamentais de acesso à educação, pleno emprego e direito à cidade. Mas a população jovem se encontra vulnerável a diversas formas de violência. Esse cenário é campo fértil para que o crime organizado, por meio das facções presentes na cidade, atraia os jovens com promessas de dinheiro, status, poder. Mas o que eles encontram é esse fim precoce de sua vida”, comenta Glauberthy Rusman, integrante do Fórum de Juventudes do Cabo (Fojuca).

ESFORÇOS

O Cabo foi destaque na última edição do Anuário Brasileiro de Segurança Pública, produzido pelo Fórum Brasileiro de Segurança Pública. Ficou em 2º lugar no ranking das cidades brasileiras com maior taxa de homicídios - referentes a 2020. Foram 90 mortes por 100 mil habitantes. Com tantos crimes, a população tem evitado sair de casa, nos bairros dominados pelo tráfico.

Para tirar o Cabo dos primeiros lugares desse ranking, o delegado Cláudio Neto diz que uma força-tarefa, com união de esforços das polícias Civil e Militar, está trabalhando intensamente. “O policiamento está mais forte e estamos intensificando as prisões. Estamos também com operação à noite. A tendência é de queda dos números de homicídios.”

Em relação à prevenção à violência, a Prefeitura do Cabo prometeu a contratação de quase 100 novos guardas municipais. Também reforçou o videomonitoramento.



“Dos 30 homicídios, 87% foram ligados às atividades criminais. A maioria por envolvimento com o tráfico de drogas. Estamos em força-tarefa, trabalhando em conjunto com a Polícia Militar. O policiamento está muito mais forte e estamos intensificando as prisões no Cabo”, afirma o delegado Cláudio Neto, titular da Divisão de Homicídios Metropolitana Sul

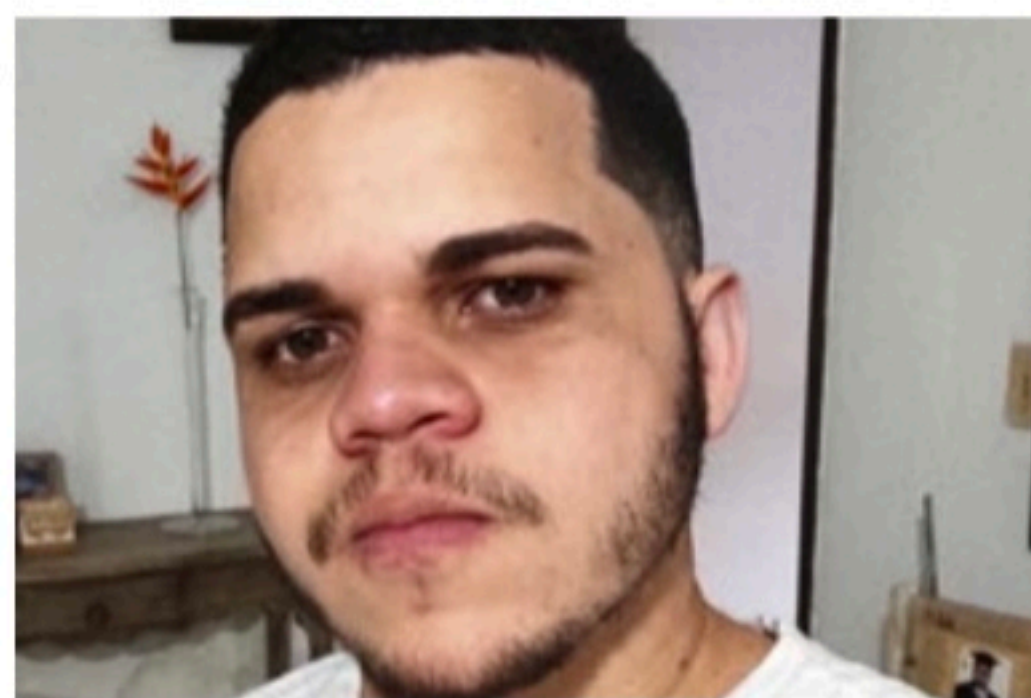

A violência pode ser prevenida quando o jovem está amparado sobre os seus direitos fundamentais de acesso à educação, pleno emprego e direito à cidade. Mas a população jovem se encontra vulnerável a diversas formas de violência. Esse cenário é campo fértil para que o crime organizado, por meio das facções, atraia os jovens”, diz Glauberthy Rusman, do Fórum de Juventudes do Cabo

Tábua de Marés



HOJE

02h25 0,6m 14h49 0,7m
08h35 1,9m 21h11 1,8m



AMANHÃ

03h43 0,8m 16h22 0,7m
09h48 1,8m 22h43 1,8m

Cidades

ENSINO SUPERIOR Estudantes aprovados no Sisu devem ficar atentos ao calendário e formatos dos documentos que devem ser entregues

Depois da festa, a matrícula

MARGARIDA AZEVEDO
mazevedo@jc.com.br

Depois de comemorar a aprovação no Sistema de Seleção Unificada (Sisu) - o resultado saiu ontem - é hora de providenciar a documentação para efetuar a matrícula. Cada universidade definiu as datas para isso, desde que seja entre hoje (23) e 8 de março. Também o formato: se a apresentação dos documentos será remota ou presencial.

Vale lembrar que parte do período de matrícula será justamente no Carnaval. Portanto, atenção redobrada para cumprir prazos e requisitos para não perder a vaga. Em Pernambuco foram ofertadas 15.156 vagas em sete instituições: UFPE, UFRPE, Univasf, UPE, UFAPE, IFPE e IS Sertão.

Na UFPE, terceira instituição com mais vagas no Sisu no País (7.012), a pré-matricula, para os aprovados nos três câmpus - Recife, Caruaru e Vitória de Santo Antão - começa sexta-feira (25) e segue até quinta-feira da semana que vem (dia 3). Toda a documentação deve ser digitalizada e enviada por meio virtual. O primeiro semestre letivo começará em 20 de junho.

De acordo com o edital de matrícula, o candidato receberá no e-mail indicado no ato da inscrição uma senha de acesso à plataforma desenvolvida para receber os documentos digitalizados, para análise e conferência. No envio, também é preciso preencher uma ficha de dados cadastrais. Apenas os documentos enviados pela plataforma serão aceitos.

Na UFRPE, o prazo é mais curto. Os aprovados na Rural só têm quinta (25) e sexta-feira (25) para enviar documentação a fim de garantir a vaga. Caso necessite complementar ou retificar algum documento, a data é 7 de março. Quem não cumprir esse cronograma perderá a vaga.

A UFAPE também fará a ma-

trícula remotamente, hoje e amanhã. Entre 5 e 7 de março haverá recebimento dos documentos para retardatários ou aqueles que desejarem fazer alguma retificação da documentação.

No IFPE, as matrículas serão realizadas de forma remota entre hoje e 3 de março. É o mesmo prazo para envio dos arquivos para o procedimento de heteroidentificação e aferição da condição indígena. A homologação da matrícula está prevista para sair no dia 11.

UPE terá matrícula presencial, mas com agendamento prévio

A Univasf reservou de 28 de fevereiro a 4 de março o prazo para os vestibulandos se matricularem. Inicialmente é preciso preencher informações no sistema digital. Em seguida há duas opções de envio dos documentos: também virtualmente ou pelos Correios.

ESTADUAL

A UPE, ao contrário das demais, terá matrícula presencial, mas com agendamento prévio. Os vestibulandos que passaram no Sisu deverão se matricular entre 3 e 8 de março, em locais especificados no edital. Os calouros vão agendar, por telefone ou email, o atendimento presencial.

Os feras que desejam estudar na UPE e não foram aprovados no Sisu ainda têm chances de conquistar vaga pelo Sistema Seriado de Avaliação (SSA). O listão vai ser divulgado na próxima semana. Nesse caso, a matrícula do seriado será depois dos classificados no Sisu: entre 8 e 11 de março.



CONQUISTA Feras que fizeram cursinho preparatório para o Enem oferecido pelo Instituto JCPM de Compromisso Social agora serão universitários

Alunos do IJCPM são aprovados

Joathan, Lucas, Geraldo, Maria Eduarda, Beatriz Bianca e Sarah Nathália são alguns dos jovens aprovados, pelo Sistema de Seleção Unificada (Sisu), em universidades pernambucanas. Eles fazem parte do grupo de estudantes que se preparou para o Exame Nacional do Ensino Médio (Enem) no cursinho pré-universitário oferecido pelo Instituto JCPM de Compromisso Social. Ontem foi dia de comemorar a conquista do ingresso no ensino superior público com cabeças e sobranceiras raspadas, prática comum entre os jovens pernambucanos.

Joathan Bezerra Júnior ficou em primeiro lugar, na cota que concorreu, no curso de ciências biológicas da Universidade Federal de

Pernambuco (UFPE). "Foi muito importante ter feito o cursinho pois não tive nenhuma aula de redação na minha escola. Além disso, por causa da pandemia, passei boa parte do 2º ano, em 2020, com aulas remotas, o que dificultou o aprendizado", conta o adolescente de 17 anos, morador de Brasília Teimosa.

Radiante com a aprovação, ele diz que seria bom que mais jovens como ele tivessem acesso a preparatórios para o Enem. "Só soube das inscrições do pré-universitário faltando três dias para acabar o prazo. Ainda bem que deu tempo, fui selecionado e contei com todo apoio e com as aulas para tirar uma boa nota no Enem e passar na UFPE no curso que escolhi", diz

Joathan, que concluiu o ensino médio na Escola Estadual Liceu de Artes e Ofícios, na Boa Vista, área central do Recife. "Ele se dedicou muito. Sabíamos da sua capacidade. Estamos muito felizes", comentou o pai do rapaz, Joathan Bezerra.

Lucas Vinícius passou em geografia, também na UFPE, pela ampla concorrência. Maria Eduarda Pessoa conquistou vaga em pedagogia, Beatriz Bianca Sales em educação física e Geraldo Espíndola em cinema e audiovisual. Já Sarah Nathalia Menezes foi aprovada em ciências biológicas na UFRPE.

"Já consideramos esses primeiros resultados muito satisfatórios. Ano passado tivemos que realizar o pré-

universitário numa versão intensiva, por causa da pandemia. Foram apenas quatro meses. Os jovens se desdobraram para aproveitar, ao máximo, esse tempo curto. Estamos esperançosos que mais alunos nossos sejam aprovados, depois de todos os remanejamentos", destacou a coordenadora Social do IJCPM, Fábria Siqueira. Setenta alunos começaram o cursinho. Desses, 56 concluíram.

O pré-universitário é oferecido todos os anos pelo IJCPM, gratuitamente. O curso é formatado especialmente para atender as necessidades de aprendizado observando as maiores dificuldades enfrentadas por cada jovem. Desde sua criação, em 2012, cerca de 700 estudantes tiveram acesso ao reforço diário para o exame.

EDUCAÇÃO

Papel dos pais na formação dos filhos

KATARINA MORAES
kgonzaga@jc.com.br

Os tempos mudaram, a sociedade e os costumes também. Mas a legislação brasileira continua a declarar: "os pais têm o dever de assistir, criar e educar os filhos menores". Mesmo assim, segundo especialistas, a terceirização da educação acontece cada vez com mais frequência, trazendo uma série de consequências emocionais às crianças. A recorrência desse fenômeno foi notada principalmente após a Revolução Industrial, que abriu espaço para as mulheres integrarem o mercado de trabalho e complementarem a renda familiar - um avanço do ponto de vista social, mas que, em muitos casos, faz com que agora a escola tenha exclusivamente a tarefa de formar seres humanos melhores.

"À medida em que as mulheres, felizmente, cada vez mais vêm aumentando sua escolaridade, capacidade de trabalho e a necessidade das famílias cada vez mais premente dos dois trabalharem, na perspectiva de

uma complementação de renda familiar, a educação dos filhos tem ficado muito nas mãos da escola. Não é à toa que às vezes as escolas de tempo integral ocupam um papel central nesse processo", pontuou Mozart Neves Ramos, titular da Cátedra Sérgio Henrique Ferreira da Universidade de São Paulo (USP) e professor emérito da Universidade Federal de Pernambuco (UFPE).

Apesar do ponto de partida ter sido a emancipação das mulheres, isso agora acontece tanto nas famílias compostas por pai, mãe e filhos, quanto em outros arranjos, que já são maioria desde 2005, segundo dados da Pesquisa Nacional por Amostra de Domicílios (Pnad). O levantamento diz que o perfil composto pela chamada "família tradicional" ocupava 42,3% dos lares pesquisados em 2018, uma baixa de 7,8 pontos percentuais quando comparado a 2005, quando o modelo abrangia 50,1% das moradias. Entre as configurações, estão casais homoafetivos, mães e pais solto e outros familiares ocupan-



MUDANÇAS Crianças têm passado cada vez mais tempo nas escolas

do o papel de responsável pelas crianças.

Na última semana, o psicólogo, escritor e especialista em desenvolvimento humano Rossandro Klinger falou ao **JC** sobre a dificuldade das famílias em educar seus filhos. Na entrevista, ele cita que a ausência de limites gera "crianças tirânicas", que só se desenvolvem em "lares de pais

infantilizados". "A criança é tirânica em um lugar onde tem uma família que não mostre a necessidade de regras e que não tenha a hierarquia demarcada". Na verdade, para ele, toda birra é um "clamor" por limites, "fundamentais para o crescimento emocional".

Na sociologia, a família é tratada como a primeira "instituição

social" - que são estruturas básicas que sustentam e organizam o funcionamento da vida em sociedade, sendo imprescindível para a formação de cidadão. Por isso, Rossandro pontua que é preciso que os pais participem da educação dos filhos no ambiente escolar e em casa, impondo hierarquia, regras e consequências, para que os limites sejam descumpridos, para que esse papel não fique restrito ao professor.

Ainda, lembrar de elogiar o esforço da criança, e não o indivíduo em si. "Quando eu elogio o esforço e não a pessoa, eu crio uma pessoa com autoestima. Quando elogio a pessoa e não reconhecendo o esforço, eu crio uma pessoa narcisista, um déspota no futuro e uma pessoa desequilibrada. Por exemplo, se tirou uma nota boa é porque é um gênio? Não, porque viu menos séries, porque tomei o celular e ele teve mais tempo para estudar. Assim, quando ele tirar uma nota ruim, saberá que foi porque não se dedicou o quanto deveria."

A disrupção entre realidade do que é a infância, quando vi-

vida pelos pais, e a infância na visão atual dos filhos, permeada de tecnologia, também é um aspecto que precisa ser levado em conta, segundo Mozart. "Educar os filhos hoje é realmente um grande desafio. Há uma questão de impacto geracional que tem se ampliado muito em decorrência dessas discontinuidades. Não tem sido fácil para os pais tratar a educação em uma linguagem que seus filhos esperam; são linguagens de mundos diferentes. Na minha opinião, eu não diria que há incapacidade de educar, mas, sim, a dificuldade de encontrar essa linguagem que dialoga de maneira mais direta", colocou.

É importante, também, que os pais não se abatem pela culpa quando errarem na forma de educar. "A culpa paralisa a gente, nos fornece uma sensação de incompetência profunda. O ideal é trocar a culpa por responsabilidade. O que está me dando culpa? Vamos tentar resolver. Aceita. Você nunca será um pai perfeito. Nós somos os pais possíveis", concluiu Rossandro.

Opiniões

Editorial

Violência contra mulheres

A estatística da violência contra as mulheres em Pernambuco é reveladora de uma realidade antiga que se perpetua: a imposição da força bruta que tolhe, constrange, machuca física e emocionalmente, quando não mata as mulheres, no interior do ambiente que deveria ser de maior proteção e segurança – em suas próprias casas. O pior da observação dos dados é saber, como sustentam especialistas e reconhecem as autoridades, que a subnotificação dos casos de violência de gênero esconde um cenário ainda mais feio e arriscado para as mulheres.

O primeiro ano de 2022 começou com a repetição do sofrimento para as pernambucanas: foram quase 100 denúncias de agressões domésticas por dia, totalizando 2.990 boletins de ocorrência. Levando-se em consideração a superação de barreiras psicológicas e de condições básicas de acesso a queixas formais, imagina-se o quanto esse número poderia ser maior, em reflexo mais aproximado da violência efetivamente praticada por agressores que se valem da proximidade com as vítimas para se manterem impunes. Houve redução em relação ao ano

passado de quase 25%, ou mais de mil queixas a menos. Devido à natureza das agressões, o que poderia ser motivo de contida comemoração, no fundo, gera preocupação: como a violência doméstica da porta para dentro dos lares é muito maior do que a estatística, a diminuição dos registros oficiais pode significar o aumento da falta de condições para que as agressões cheguem até a polícia.

Em todo o estado, são apenas 11 delegacias especializadas para o atendimento às mulheres, com uma e somente uma disponível 24 horas, no

bairro de Santo Amaro, no Recife. É pouco para abranger as dimensões territoriais e demográficas de Pernambuco. O fato de que era menos ainda não retira a evidência de que continua um serviço insuficiente. Sem funcionarem à noite e nos feriados, as demais delegacias da mulher não cumprem a função de apoio que deveriam cumprir. A orientação oficial da Polícia Civil é para que as mulheres procurem atendimento em qualquer delegacia aberta, mesmo não sendo especializada. Mas foi justamente para que se proporcionasse um ambiente acolhedor para as vítimas que foram criadas e implantadas as delegacias especializadas em receber as mulheres. Caso a recepção numa delegacia qualquer fosse adequada,

a especializada nem seria necessária.

Ainda em janeiro, foram seis as mulheres assassinadas em Pernambuco pelo fato de serem mulheres. Os feminicídios diminuíram em relação ao mesmo mês do ano passado, quando houve oficialmente 10 casos. No entanto, em 2021, morreram 86 mulheres assassinadas, a maioria por companheiros ou ex-companheiros, em aumento de 14% sobre 2020. A maioria das vítimas de feminicídios não chegaram a procurar a polícia com históricos de violência doméstica, descorridos mais tarde. Esse é um dado importante para mostrar o quanto a subnotificação das agressões representa um desafio para a segurança pública, e um risco para as mulheres.

Artigos

Ovalle e 22

ARTHUR CARVALHO

Nenhum movimento renovador deve ser desprezado ou desdenhado - principalmente na literatura e nas artes plásticas. O Modernista de 22 é um deles. Pelo grande impacto que causou, desencadeou elogios e muitas críticas nos meios artísticos brasileiros e na imprensa - críticas partidas, como natural, dos setores acadêmicos e conservadores.

Para ser sincero, nunca simpatizei com A Revolução dos Andrades, por achar que faltou, aos escritores que a lideraram, uma certa naturalidade, sobrando-lhes uma forçada de barra. Melhor explicando: para os livros de um de seus principais líderes, Mário de Andrade, tentaram criar um linguajar de um povo - que é algo que não se fabrica e nem impõe.

Prefiro o estilo espontâneo de um Jorge Amado, com sabor de acarajé, o suor salgado da mulata, o cheiro de terra úmida da Várzea

do Paraíba e cheiro de melão de cana dos engenhos de José Lins do Rego, os espinhos de Mandacará da seca e do seco das Vidas Secas de Graciliano Ramos - o mais perfeito estilista do Brasil - às peripécias forçadas e verbais do romance Macunaíma. Fico, mais ainda, com o estilo clássico e musical de Gilberto Freyre, do imortal Machado de Assis e gongórico e rebuscado do genial Euclides da Cunha - sem falar de José Américo e Rachel de Queiroz. O Nordeste não precisa inventar. As emoções brotam de repente nos versos de Zé Dantas, Luiz Gonzaga, Gordurinha e Patativa do Asaré. Mário de Andrade sabe disso. Tanto que veio, diversas vezes, beber nessa fonte de água doce e cristalina. Como prova dessa admiração, disse um dia: "Eu só queria ser e fazer a poesia de Ascenso Ferreira".

Mas todo este relambório, esse papo furado, essa conversa jogada fora, é para revelar uma surpresa. Talvez, segredo ao leitor

por acaso desavisado. No livro de cartas trocadas entre Manuel Bandeira e Mário de Andrade, o grande poeta pernambucano diz ao amigo paulista que o maior e mais importante inspirador do movimento modernista de 22 foi um cara chamado Jayme Ovalle - com que Mário concorda sem pestanejar. Não foi Dante Milano, Drummond ou Brecheret. Foi Jayme Ovalle, guru dos intelectuais da época.

Essa atuação de Ovalle era subterrânea, como tudo o que ele fazia. Ele era uma pessoa admirada e respeitada pelos intelectuais da época - dada sua apurada sensibilidade. Capaz de descobrir e dizer onde estava o melhor e o pior momento de uma manifestação artística, fosse em uma tela, poema, peça de teatro, conto ou romance. Parabéns ao Modernista de 22, fazendo 100 anos.

● **Arthur Carvalho**, da Academia Pernambucana de Letras Jurídicas

Charge # Thiago Lucas



Compasso da vida

FÁTIMA QUINTAS

fquintas84@terra.com.br

A luz do sol me encandeia e me traz a sensação de que os excessos vão além da capacidade de apreender a atmosfera. Estou inquieta diante das percepções externas. Absorvo a manhã, a tarde, a noite, em sua dimensão de total independência - o externo e o interno se cruzam na força da duplicidade. Entrego-me a um olhar de intensa reclusão, sou apenas uma tímida diante de um entorno desconhecido. A claridade me absorve pela sua espontânea beleza. Não retenho o poder de aferir para além do que os olhos percebem, trago a inquietação interior que invade o compasso da vida. Há sempre uma perplexidade progressiva, o cotidiano é feito de cenas desconhecidas. As visões aclaram os espantos, tanto assim que me recolho em profunda fraqueza. Jamais me atrevo a dissecar o espetáculo que se apresenta diante do que vejo e do

As visões aclaram os espantos, tanto assim que me recolho em profunda fraqueza

que não vejo. A criança que trelava pelo jardim de outora é a mesma que cresceu envolvida em brumas. Que direi em face do que não sei?

Melhor apreciar o real, assim despertarei diante do universo. Todos os detalhes me tocam, deixo-me afogar por um palco em permanente crescimento. Quantas vezes acredito que a interrogação é o símbolo da própria totalidade? O mundo caminha independente das escolhas. Vou e volto em uma mesma dimensão. Aprecio os horizontes que circulam ao redor; uns, maravilhosamente esplendidos; outros, ousados nos parado-

xos que os invadem. Há sempre um acúmulo de cenários; aí habita o esplendor de cada dia. Fecho os olhos na pulsão do eu; respiro fundo e, de repente, descubro as mais variadas facções. Nada é limitado quando a percepção ultrapassa o espetáculo exterior. E a alma reacende a capacidade de visualizar o universo por inteiro. Ledo engano.

Quantas mutações! Hoje, de um jeito; amanhã, de outro. Pouco importa. A multiplicidade de visões leva-me à explosão do âmag. Não recuo, avanço porque necessito ir além do que presumo. A intenção de criar e recriar faz-me inteira. O importante é resguardar os sigilos em grutas ocultas. Sou uma e sou outra; assim, a multiplicidade transcende para além do que pressinto. Estarei sempre no fluxo do inimaginável? Não sei. Acato a multiplicidade das perspectivas que me cercam. E os enigmas afloram em completude.

● **Fátima Quintas**, Academia Pernambucana de Letras

Jequitibá da cidadania

GUSTAVO HENRIQUE DE BRITO ALVES FREIRE

Longe da pretensão a um registro prospectivo, este é um texto-homenagem guiado pela bússola da emoção.

É o testemunho da importância de uma entidade que não faz parte da máquina pública, pois pertencente à sociedade. É um depoimento dado para muito além dos que da referida corporação hoje fazem parte.

Em fevereiro de 2022, a Seccional de Pernambuco da Ordem dos Advogados do Brasil atinge a admirável marca dos seus 90 anos. É o jequitibá da cidadania. Símbolo de resistência que persiste jovial. Tribuna livre, apartidária, voz firme em defesa da classe em si, e, ao mesmo tempo, do Estado Democrático.

Tenho podido acompanhar parte desse caminho e de estudar a fundo a parte outra que, por motivos evidentes, não vivenciei. A história ensina a partir do exemplo. E de exemplos edificantes a OAB/PE está mui-

A OAB/PE que conheço tem sido capaz de oxigenar-se e não estagnar; tem abraçado as mais plurais agendas

to bem servida, daí por que reunindo todas as condições para ser o farol que é para a sociedade, notadamente, nas horas críticas.

Cada vez mais inclusiva, paritária, representativa, a OAB/PE que conheço tem sido capaz de oxigenar-se e não estagnar; tem abraçado as mais plurais agendas coerentes ao que demarca o artigo 44, do Estatuto que governa todo o Sistema; tem atuado seja no plano institucional, quanto na esfera republicana. Ambas as facetas

são a fórmula que lhe confere identidade.

Nos mais palpitantes debates que movimentam a cena jurídica do País, a Seccional de Pernambuco se faz ouvir. Seu voluntariado é a somatória de extremas competência e abnegação, sem desandar a receita. Das suas Comissões ao seu Conselho ao seu Tribunal de Ética à sua Escola Superior à sua Caixa de Assistência às suas Subseções, a OAB/PE que sinto de perto e em cuja edificação tenho podido assentar poucos, mas resilientes tijolos, é um motor movido a combustível de foguete, e este, como se sabe, não tem marcha a ré. Sua rota natural é sempre ascendente.

A OAB/PE agora nonagenária faz verdade perene a lição de Niemeyer, concretizando-a a cada novo amanhecer. Nela todos sabem: "Não viva cada dia como se fosse o último. Viva como se fosse o primeiro". Parabéns OAB/PE!

● **Gustavo Henrique de Brito Alves Freire**, advogado

Expediente

JC Jornal do Commercio

DIRETORIA Presidente
João Carlos Paes Mendonça
Vice-Presidente
Jaime de Queiroz Lima Filho
Diretor
Rafael Monteiro de Barros Guimarães

DIRETORIA OPERACIONAL
Diretor de Redação
Laurindo Ferreira
Diretora de Estratégias Digitais
Maria Luíza Borges

Diretor Comercial
Vladimir Melo
Diretor de Mercado Leitor
Carlos Humberto Rocha
Diretor Administrativo-Financeiro
Vagner Lins

COMITÊ DE CONTEÚDO DO SJCC
Ivanildo Sampaio (Coordenador)
Lúcia Pontes
Carla Seixas
Mônica Carvalho

ANU

JUCPM

Noticário nacional
Agência Estado (AE),
Agência Globo (AG), Folhapress
Noticário internacional
Agência France Presse (AFP)

Central de atendimento ao leitor
Grande Recife: (81) 3413.6100
What's app: (81) 99115. 1016

Horários
8h às 17h30 - 2ª a 6ª feira
e-mail: atendimento@jc.com.br

Endereço
Rua Capitão Lima, 250 - Santo Amaro Recife - PE CEP: 50.040.900
Pabx: 3413.6110 Redação: 3413.6174

MERCADO NACIONAL
Engenho de Mídia
Recife (81) 3126.8181
São Paulo (11) 3854.9030
Brasília (61) 3443-0462
Rio de Janeiro (21) 2213.0904
www.engenhomedia.com.br

IMPOSTOS
Carga tributária (de produtos e serviços aos consumidores) aproximada: 3,65%

ASSINATURAS

Acesso ilimitado anual
R\$ 431,00
Acesso ilimitado
semestral R\$ 230,00

O Jornal do Commercio é uma empresa de mídia 100% digital que oferece aos seus assinantes logados acesso ilimitado às suas reportagens, conteúdos especiais, acesso ao clube de descontos do JC e ao modo Flip, onde são escolhidas pelos editores as matérias de maior relevância.

REDAÇÃO DO JC

Editores Executivos
Diogo Menezes • (81) 3413.6416 • diogomenezes@sjcc.com.br
Elton Ponce • (81) 3413.6410 • eltonponce@sjcc.com.br
Mirella Martins • (81) 3413.6418 • mirella@ne10.com.br
Rafael Carnevali • (81) 3413.6409 • rvieira@jc.com.br

Assistentes de Edição
Marília Banholzer • mariliab@ne10.com.br • (81) 3413.6422
Paulo Veras • pveras@jc.com.br • (81) 3413.6182
Raphael Guerra • rguerra@tvjornal.com.br • (81) 3413.6187
Romero Rafael • rrafael@jc.com.br • (81) 3413.6183

Coordenador de Mídias Sociais
Rafael Santos
rsantos@jc.com.br
(81) 3413.6409

Opiniões

Voz do Leitor

Paralisação 1

Os professores da rede municipal do Recife paralisarão hoje (23), e os do Cabo de Santo Agostinho amanhã (24), em protesto ao não repasse dos 33% de reajuste ao piso salarial. Triste saber que esses profissionais precisam chegar a tal ponto para obter seus direitos garantidos.

● **Cláudio de Melo**, por e-mail

Paralisação 2

A professora do meu filho avisou que, nesta quinta-feira (24), não haverá aula pois participará da greve contra a recusa do prefeito do Recife em repassar o reajuste salarial a que ela tem direito. Se fosse para os vereadores, ele seria obrigado a conceder. Revoltante.

● **Josemi Souza**, por e-mail

Rua com tráfego

A CTTU precisa repensar o trânsito na Rua Clementino, no bairro dos Aflitos, pois a via sofre com muitos comércios e não permite que o tráfego flua. Uma sugestão seria a implementação de mão única ou estacionamento apenas em lado da rua.

● **Antônio Francisco**, por e-mail

Cassinos

Sou de acordo com a aprovação de cassino no Brasil. Institucionalizar para que possa gerar receita, impostos e empregos. Quebrar a hipocrisia das máfias e de sua clandestinidade. Pois isso já funciona em vários países sérios do mundo, explorando o lazer, o turismo e o entretenimento. Muitos desses países obrigam nos grandes cassinos a apresentação de passaporte, ou visto de estrangeiros, justamente para vetar, assim, o acesso de nativos que sejam viciados e perdedores contumazes e o conseqüente endividamento.

● **Murilo Sotero**, por e-mail

Deterioração

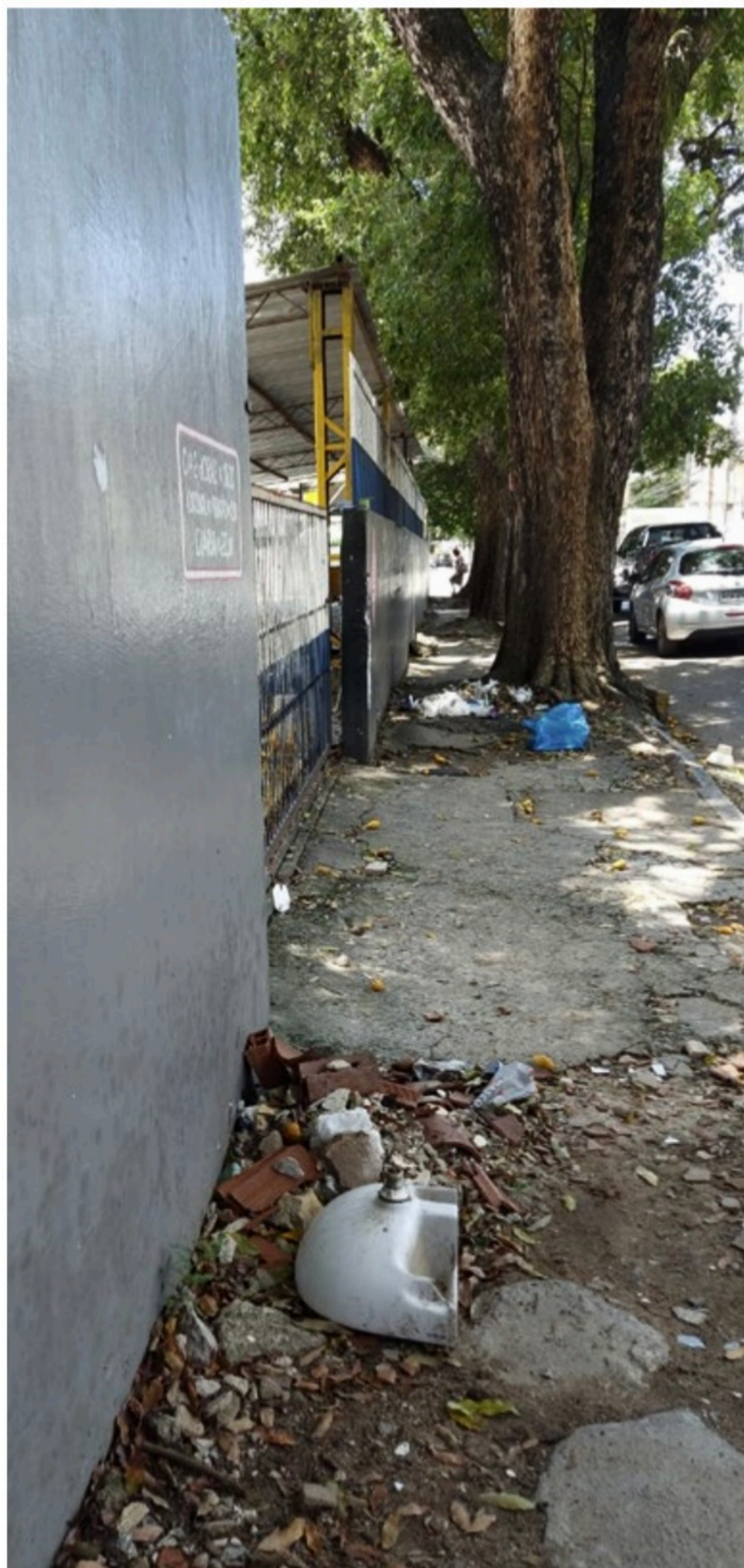

ERIC LAGES / VOZ DO LEITOR

Calçadas em péssimo estado na Rua do Espinheiro

Isso é em um trecho da Rua do Espinheiro, em frente ao Bar O Vagão. Apesar de a rua ser bastante arborizada, um convite para fazer as coisas caminhando, o estado de degradação das calçadas é lamentável. Gostaria de lançar um desafio para a prefeitura do Recife para que revitalize as calçadas dessa via tão importante para o bairro.

● **Eric Lages**, por e-mail

Praias sujas no litoral pernambucano

Um lugar tão lindo como Recife e a população, infelizmente, não valoriza a sua cidade. Pior, não sabe preservar. A praia de Boa Viagem está completamente cheia de plástico e lixo.

Quem entra no mar sai trazendo inúmeros materiais plásticos. Lamentável tudo isso.

● **Janice Klering**, via redes sociais



IZABEL WANDERLEY / VOZ DO LEITOR

Água jorra sem parar na Rua Amélia

Na frente da portaria do Edifício Costa Azevedo, localizado na esquina da Rua Amélia com a Avenida Conselheiro Rosa e Silva, nas Graças, jorra água há muito tempo, danificando o asfalto da rua e prejudicando o caminhar dos pedestres

que precisam se proteger para não levar um banho com a passagem dos carros. De quem é a obrigação de resolver esse grave problema: Prefeitura, Compensa ou o condomínio?

● **Izabel Wanderley**, por e-mail

O mundo está carecendo de paz

Parece que o mundo não tem mais paz: surgimento de vírus mortais e emergentes, catástrofes naturais cada vez mais violentas e frequentes em vários países do mundo e,

agora, uma nova grande guerra ameaça-nos: Rússia x Ucrânia. O que está acontecendo?

● **Suzana Bello**, via redes sociais

Falta de respeito em supermercado

Um supermercado de grande rede nacional, que fica localizado no bairro da Torre, demonstra inequivocamente o quanto se preocupa com seus clientes deficientes, não se importando que

motoqueiros "espertos" estacionem suas motos em locais que restringem o direito dos outros.

● **Carlos Alberto Batista**, por e-mail

Resposta ao leitor

Compesa

A Compesa esclarece que ainda não é responsável pelo abastecimento de água do Residencial Vila Bela 1, em Belo Jardim, pois as tratativas para o recebimento desse sistema ainda não foram finalizadas. Quando as residências foram entregues aos proprietários, em novembro de 2021, a Companhia chegou até a iniciar os testes do sistema de abastecimento, entretanto, a construtora responsável não apresentou a documentação

necessária para a operação da Compesa. Além dessa pendência, a Companhia também aguarda a adequação estrutural do projeto como, por exemplo, a troca dos hidrômetros instalados nas residências não aprovados por não atenderem aos requisitos técnicos. Quando essas questões forem solucionadas, a Compesa retomará os testes do novo sistema.

● **Assessoria de Imprensa**

Produção agrícola

Gostaria de parabenizar o prefeito do município de João Alfredo, pela ação que a prefeitura vem promovendo nas áreas rurais da cidade com o projeto de aração de terras. Dessa forma, isso só vem a fortalecer ainda mais a produção de alimentos, como verduras, legumes, grãos.

● **Paulo Bandeira**, por e-mail



PAULO BANDEIRA / VOZ DO LEITOR

Sinalização

Refaço o apelo à prefeitura de Jaboatão dos Guararapes para mandar repintar a faixa de pedestres totalmente apagada em frente a Escola Academia do Saber, na Avenida Abdo Cabus, em Candeias. Que a gestão não venha com desculpa de falta de verbas, pois um percentual dos valores das multas de trânsito devem, obrigatoriamente, serem aplicadas em sinalização.

● **Fábio Júnior**, por e-mail

TV Jornal

A MAIOR E MAIS DIGITAL DO NORDESTE.

33 milhões

de acessos em janeiro



Fonte: Google Analytics 360 - Janeiro 2022



TV Jornal



tvjornal.com.br

Internacional

UCRÂNIA Americanos, europeus e canadenses anunciam sanções econômicas contra a Rússia após movimento de Putin

A reação do Ocidente

Da Redação, com agências

O presidente dos Estados Unidos, Joe Biden, anunciou nessa terça-feira (22) uma série de sanções contra a Rússia, cortando o financiamento do Ocidente e punindo os bancos e a elite russa, em represália ao que chamou de "início de uma invasão" da Ucrânia.

Após uma primeira reação cautelosa diante do discurso do presidente russo, Vladimir Putin, na segunda-feira, Washington levantou o tom. "É o começo de uma invasão", declarou Biden durante um pronunciamento na Casa Branca. Putin está "elaborando justificativas para ir muito mais longe", alertou.

Em resposta, os EUA irão impor de maneira imediata uma "primeira rodada" de sanções que devem cortar o financiamento ocidental do governo russo, anunciou Biden. "Estamos implementando sanções sobre a dívida soberana da Rússia".

O setor financeira também entrou na mira, ao decretar-se o "bloqueio total" contra o VEB, o banco público de desenvolvimento; e o PSB, ligado ao setor de Defesa.

O presidente americano também decidiu sancionar as elites russas e suas famílias. "Eles compartilham da ganância corrupta das políticas do Kremlin e devem compartilhar a dor também", declarou Biden. O chefe do serviço de inteligência russo (FSB), Alexandre Bortnikov, está na lista.

Por meio de um decreto, Biden já havia proibido na segunda-feira à noite todo novo investimento, intercâmbio ou financiamento de origem americana com destino, vindo ou dentro das regiões pró-russas de Donetsk e Lugansk. Essas regiões, no entanto, tinham laços extremamente limitados com os Estados Unidos.

EUROPA

O alto representante da União Europeia para a Política Externa, Josep Borrell, informou ontem que os países do bloco concordaram de forma "unânime" em implementar um pacote de sanções contra a Rússia, em resposta à decisão do Kremlin de reconhecer a independência das regiões de Donetsk e Luhansk, no Leste da Ucrânia. As medidas foram definidas em reunião de ministros das Relações Exteriores.

Segundo Borrell, as primeiras punições miram 27 indivíduos e entidades que estiveram diretamente envolvidos na "grave violação da integridade territorial" ucraniana. Os 351 integrantes da Duma - a câmara baixa do congresso do país - que votaram pelo reconhecimento também serão alvos. Já o presidente russo, Vladimir Putin, não está na lista.

Borrell acrescentou que haverá ações contra bancos que financiam operações militares à favor da Rússia no leste da Ucrânia e que a capacidade do Estado russo de acessar os mercados financeiros e de capitais da Europa será limitada. "Graves violações não ficarão sem reposita", disse ele, acrescentando que as sanções podem ser intensificadas a depender do comportamento de Moscou.

O diplomata ressaltou ainda que monitora as atividades de Belarus, aliada dos russos que estaria apoiando o avanço do país sobre o território vizinho. "Risco de grande conflito é real e precisamos evitá-lo a qualquer custo", disse.



TROPAS RUSSAS Governos tentam criar um impacto financeiro para forçar Putin a recuar de uma invasão ao território ucraniano, que teria início a partir de províncias rebeldes

CANADÁ

O primeiro-ministro canadense, Justin Trudeau, também anunciou sanções econômicas à Rússia por considerar que as ações de Moscou contra a Ucrânia são "outra invasão de um país soberano e isto é completamente inaceitável".

"Vamos proibir aos canadenses se envolverem em compras de dívida soberana russa. E vamos aplicar sanções adicionais a bancos do Estado russo e evitaremos negociações com eles", disse Trudeau, ao anunciar uma série de medidas.

MEDIDAS FUTURAS

Para prevenir qualquer acusação de excesso de cautela, a porta-voz da Casa Branca, Jen Psaki, ressaltou na segunda-feira que estas sanções seriam adicionadas a medidas econômicas "rápidas e severas" preparadas por Washington e seus aliados no caso de uma invasão.

Para Biden, ação de Putin foi o início de uma invasão à Ucrânia; EUA querem punir a elite russa financeiramente

Os EUA ameaçaram, por exemplo, cortar o acesso dos bancos russos às transações em dólares e proibir a venda de tecnologia americana para a Rússia. Um alto funcionário dos EUA alertou que "nenhuma instituição financeira russa estará segura se a invasão prosseguir".

Novos ataques à Ucrânia podem levar a sanções contra os grandes bancos Sberbank e VTB, afirmou o funcionário, que pediu anonimato. Além disso, os controles de exportação que impediriam o fluxo de componentes de alta tecnologia para a Rússia também são um "elemento-chave de nossas possíveis sanções", acrescentou, chamando essas medidas de "realmente poderosas" porque é uma "tecnologia crucial, que a Rússia precisa para diversificar sua economia."



SOB PRESSÃO Joe Biden disse que primeira rodada de sanções do Ocidente atinge bancos e a elite econômica russa e suas famílias

Brasil pede 'solução negociada'

AFP

O governo brasileiro se manifestou nessa terça-feira (22) sobre a crise envolvendo Rússia e Ucrânia, ao afirmar que defende uma "solução negociada", um dia depois que o presidente russo, Vladimir Putin, reconheceu a independência de duas regiões separatistas no leste ucraniano.

"Diante da situação criada em torno do status das autoproclamadas entidades estatais do Donetsk e do Lugansk, o Brasil reafirma a necessidade de buscar uma solução negociada, [...] que leve em consideração os legítimos interesses de segurança da Rússia e da Ucrânia e a necessidade de respeitar os princípios da Carta das Nações Unidas", informou o Itamaraty em comunicado.

O Brasil reitera "os apelos à imediata desescalada e nosso firme compromisso de apoiar os esforços políticos e diplomáticos para criar as condições para uma solução pacífica para esta crise", acrescentou o Itamaraty.



UMA SEMANA Itamaraty busca discurso que não contrarie encontro de Bolsonaro com Putin há poucos dias

O presidente Jair Bolsonaro (PL) esteve na semana passada em Moscou, onde se reuniu com Putin. Após o encontro, Bolsonaro afirmou que Putin queria "paz" e indicou que o Brasil era solidário com qualquer país que buscasse solucionar os conflitos de forma pacífica.

A viagem do presidente à

Rússia gerou críticas da Casa Branca, que, através de sua secretária de imprensa, Jen Psaki, assinalou que a visita havia deixado o Brasil "do lado oposto à maioria da comunidade global".

A nota brasileira reproduz ainda a declaração do embaixador Ronaldo Costa Filho, representante do país

na ONU, durante o debate de Conselho de Segurança. "Renovamos nosso apelo a todas as partes interessadas para que mantenham o diálogo com espírito de abertura, compreensão, flexibilidade e senso de urgência para encontrar caminhos para uma paz duradoura na Ucrânia e em toda a região", afirmou.

HANDOUT / RUSSIAN DEFENCE MINISTRY / AFP

BRENDAN SMIALOWSKI/AFP

MIKHAIL KLIMENTYEV / SPUTNIK / AFP

Internacional

EUROPA Otan prevê um 'ataque maciço' em 'larga escala'

Ucrânia pede mais armas

Da Redação, com agências

O ministro ucraniano das Relações Exteriores, Dmytro Kuleba, disse nesta terça-feira (22) que os países ocidentais deveriam intensificar o envio de armas para seu país, para ajudá-lo a resistir contra a Rússia. "Enviei uma carta ao secretário britânico das Relações Exteriores, pedindo armas defensivas adicionais para a Ucrânia", disse Kuleba em entrevista coletiva na embaixada ucraniana em Washington e acrescentou que também as pedirá aos Estados Unidos.

"Mobilizaremos o mundo inteiro para conseguir tudo o que precisamos para reforçar nossa capacidade defensiva", afirmou. O ministro ucraniano também informou que "fez um apelo à União Europeia para deixar de lado qualquer dúvida, relutância e todo o ceticismo existente nas capitais europeias e prometer à Ucrânia uma futura adesão".

O presidente russo Vladimir Putin reconheceu na segunda-feira como "repúblicas" as regiões separatistas de Donetsk e Lugansk, em um acordo que prevê também defender esses grupos da região ucraniana do Donbass.

Embora tenha aplaudido a "forte" decisão da Alemanha de suspender a autorização do gasoduto russo-alemão Nord Stream 2 depois que Moscou reconheceu como independentes os territórios separatistas na Ucrânia, Kuleba defendeu "mais sanções duras". "O cálculo de Putin era que sua decisão não teria consequências. E na ausência de castigo, aumentam as ganas de agressão", disse.

O presidente dos Estados Unidos, Joe Biden, se reuniu com Kuleba, para "reafirmar o compromisso com a soberania e a integridade territorial da

Ucrânia", segundo comunicado da Casa Branca.

O líder americano também reafirmou que os EUA seguirão dando "assistência de segurança e apoio macroeconômico" à Ucrânia e reiterou a prontidão de seu país, em "cooperação próxima com nossos aliados e parceiros", a dar uma resposta "rápida e decisiva" se houver qualquer outra agressão russa contra a Ucrânia, segundo o comunicado.

Apesar dos alertas, restaurantes seguem funcionando em Kiev e as pessoas evitam pensar em um ataque russo

"Estamos com medo, mas a vida segue". Assim resume a dona de casa Ivana Zubal, de 46 anos, o sentimento de estar em Kiev em meio à tensão com a Rússia. Nas ruas da capital da Ucrânia, que os EUA apontam como possível alvo de ataque, não há sinais iminentes de confronto. A população tenta levar uma vida normal enquanto do outro lado da fronteira vêm ameaças de invasão. E por parte de uma das maiores potências bélicas do mundo.

Ivana passeava com o cachorro no Mariinsky Park, em frente ao palácio do governo ucraniano, perto das 22h pelo horário local (17h em Brasília), no frio de 4°C do inverno europeu. Ela evita apostar se a Rússia, de fato, vai invadir seu país. "É uma situação complicada, de muitos anos", limita-

-se a dizer. Não havia segurança reforçada ao redor da sede do poder ucraniano, onde despacha o presidente Volodymyr Zelenski.

O Senado russo já aprovou o envio de tropas às regiões separatistas de Donetsk e Luhansk, na Ucrânia, após o presidente da Rússia, Vladimir Putin, reconhecer-las como Estados independentes. Segundo Putin, a intervenção não será imediata.

Apesar de os militares russos estarem a cerca de 700 quilômetros de distância, restaurantes seguem movimentados em Kiev e o trânsito, considerável. Mesmo com o cancelamento de voos com origem e destino à capital ucraniana, os protocolos para entrar no país seguem os mesmos: comprovante de vacinação ou teste negativo para covid-19.

Em Kiev, os sinais da relação secular entre Rússia e Ucrânia são evidentes. Nos relógios do Express Hotel, próximo à região central da cidade, os horários exatos de Kiev e Moscou são exibidos lado a lado - há uma hora de diferença. Ainda no Mariinsky Park, outro símbolo da história dos países vizinhos em tensão. É a estátua de general Nikolai Vatutin, erguida sobre a sepultura do militar que lutou por Moscou na 2.ª Guerra, quando a Ucrânia era república da União Soviética.

O risco de um confronto armado é uma pergunta incômoda. "Prefiro não pensar sobre isso", diz a recepcionista, que prefere não se identificar. William Alberque, do Instituto Internacional de Estudos Estratégicos, disse à Bloomberg que se Putin enviar tropas para as repúblicas separatistas há grande o risco de ele avançar até Kiev.

O russo é falado por grande parte dos ucranianos, mesmo com a Ucrânia oficialmente independente da Rússia desde a dissolução da União Soviética.



RESISTÊNCIA População da Ucrânia tem sido treinada para o uso de armas em eventual conflito com a Rússia



TUDO NORMAL Pessoas tentam seguir a vida após Rússia aprovar envio de tropas para o território ucraniano

Uma prática que vem desde os tempos de união e se mantém.

Os sinais que vêm de fora, porém, não são nada animadores. A Rússia continua realizando preparativos militares para lançar um ataque "em larga escala" contra a Ucrânia, advertiu ontem o secretário-geral da Organização do Tratado do Atlântico Norte (Otan), o norueguês Jens Stoltenberg.

"Tudo sugere que a Rússia está planejando um ataque maciço na Ucrânia (...) Vemos que cada vez mais forças estão deixando os acampamentos e entrando em formação de combate, prontas para atacar", declarou Stoltenberg.

Ao ser questionado sobre a

possibilidade de um conflito aberto com a Rússia, Stoltenberg disse que existia "um risco real". "Isso é exatamente o que vínhamos alertando há meses. E, lamentavelmente, aconteceu nos últimos meses exatamente o que previmos".

No entanto, o chefe da Otan considera que "ainda é possível" que a Rússia "mude de orientação" e interrompa a "concentração de forças militares". Para Stoltenberg, a decisão russa de reconhecer as duas regiões separatistas da Ucrânia como Estados independentes acaba "jogando mais lenha" na fogueira, e torna a situação "mais perigosa e mais séria".

Além disso, o secretário-geral afirmou que a Rússia já havia invadido a Ucrânia em 2014, quando anexou a península da Crimeia. Agora, deu mais um passo ao enviar tropas aos territórios separatistas pró-Rússia, reconhecidos como as repúblicas de Donetsk e Lugansk.

A Otan, por sua vez, reforçou o nível de alerta de suas tropas em todo o flanco oriental da aliança militar. Nesse sentido, Stoltenberg disse que a Otan mantém em "alerta elevado" mais de 100 aviões de combate e cerca de 120 navios. "Vamos seguir fazendo o necessário para blindar a Aliança de uma agressão", declarou.



TIMING Putin negou que tropas "já irão" para a Ucrânia, mas Parlamento aprovou invasão ontem à noite

Envio das tropas russas

Da Redação, com agências

Questionado sobre o envio de tropas para a região de Donbass, o presidente da Rússia, Vladimir Putin, pontuou não ter dito que militares russos "já irão marchar para as repúblicas" de Donetsk e Luhansk - regiões no leste ucraniano cuja independência foi reconhecida na segunda-feira (21) pelo líder.

"Em segundo lugar, é impossível prever o cenário que se desenrolará quando as tropas forem enviadas. Isso dependerá da situação em questão lá", disse Putin, em coletiva à imprensa ontem.

Putin também afirmou que os "acordos de Minsk não existem". "Os acordos de Minsk foram destruídos bem antes do reconhecimento das repúblicas. Não por nós, não

pelos repúblicas, mas pelas autoridades de Kiev", disse.

O presidente russo defendeu que sua gestão estava interessada em "resolver a situação por meios pacíficos", porém "a Ucrânia não queria implementar os acordos". "O que nós deveríamos esperar? Que as pessoas fossem torturadas e os genocidas continuassem?", questionou, em relação às alegações de que autoridades ucranianas atuam contra a população em Donbass, região com falantes russos.

Em relação à posse de armas nucleares pela Ucrânia, Putin disse ver como uma "ameaça estratégica" a possibilidade de que o país receba armamento de aliados, mesmo que não o desenvolva.

A Câmara Alta do Parlamento russo aprovou,

ontem à noite, o pedido do presidente Vladimir Putin de enviar soldados russos em apoio aos separatistas na Ucrânia.

Após um debate relâmpago, o Conselho da Federação aprovou por unanimidade esta solicitação. "As negociações pararam. A liderança ucraniana tomou o caminho da violência e do derramamento de sangue", disse o vice-ministro da Defesa, Nikolai Pankov, durante uma sessão parlamentar convocada a pedido de Putin.

"Eles não nos deixaram escolha", acrescentou, alegando que havia "veículos blindados pesados" da Ucrânia em frente a Donetsk e Lugansk, as duas regiões controladas pelos separatistas.

Esportes

COPA DO BRASIL Após atuação desastrosa no domingo, Náutico entra em campo, hoje, com a obrigação de avançar na competição nacional

Timbu busca evitar novo vexame

DAVI SABOYA

Twitter: @davisaboya

O Náutico estreia, hoje, na Copa do Brasil. O Timbu encara o Tocantinópolis, às 20h30, no estádio Ribeirão, no Tocantins. O Timbu precisa de um empate por qualquer placar para avançar e garantir vaga na segunda fase do torneio nacional. Além disso, em caso de classificação, o time alvirrubro também garante a cota de premiação no valor de R\$ 750 mil. O adversário da próxima fase sairá entre Cascavel/PR x Ponte Preta.

Em campo, o Náutico quer conquistar a classificação para apagar a desastrosa atuação no último jogo. No domingo, o Timbu perdeu por 3x1 para o CSA, fora de casa, em jogo válido pela Copa do Nordeste.

O técnico Felipe Conceição, enfim, irá estrear na beira do gramado como comandante do Náutico. O departamento jurídico do Timbu conseguiu suspender a pena junto ao Tribunal de Justiça Desportivo de Santa Catarina. Ainda quando treinava a Chapecoense, o treinador foi expulso e punido após julgamento com 90 dias longe dos gramados.

“No último jogo houve um deslize no início, mas faz parte. O grupo tem correspondido muito bem. É uma competição importante e esperamos jogar bem e fazer um grande jogo, entrando forte”, comentou Conceição.

A escalção não deve sofrer grandes alterações. O principal desfalque é o atacante Kieza. Ele foi diagnosticado com uma lesão



FINALMENTE Departamento jurídico conseguiu suspender punição e Felipe Conceição estará no banco de reservas

muscular grau três na coxa esquerda. O Timbu estima um prazo de recuperação em torno de 45 dias. O que deixa o centroavante até fora do Pernambucano.

Com problemas semelhantes, o zagueiro João Paulo e o meia Eduardo Teixeira também foram vetados pelo departamento médico. O

primeiro se queixou de um desconforto após a derrota contra o CSA, apesar de não ter entrado em campo, e o outro sofreu uma lesão grau um na coxa depois da vitória sobre o Vera Cruz, na rodada retrasada.

ADVERSÁRIO

O adversário do Náutico

o modesto Tocantinópolis. O time do Centro-Oeste tem uma folha salarial de cerca de R\$ 50 mil. No elenco, conta com jogadores conhecidos do futebol pernambucano. São eles: o lateral-esquerdo Rai (ex-Náutico), o meia Tiago Bagagem (ex-América e Sete de Setembro) e o atacante Jheimy (ex-Sport).

Carcará quer engolir o Peixe

O Salgueiro vai tentar se aproveitar do momento vivido pelo Santos para surpreender e avançar de fase na Copa do Brasil. Há cinco dias, o Peixe demitiu o técnico Fábio Carille. O jogo será realizado hoje, às 19h, no estádio Cornélio de Barros.

Nesta primeira fase, os confrontos são em jogo único e o Santos tem a vantagem de jogar por um empate para avançar à segunda fase. O vencedor do duelo enfrentará o vencedor do jogo entre Fluminense do Piauí e Oeste na segunda fase. Em caso de empate, o jogo irá para os pênaltis.

De oito jogos no Paulistão, o Santos venceu apenas dois, empatou três e perdeu outros três, o que deixa o clube na vice-liderança do Grupo D, com nove pontos. O Salgueiro vive recuperação no Campeonato Per-

nambucano e alcançou a terceira colocação, com 10 pontos somados.

O Santos terá que lidar com alguns desfalques para a partida, começando pela lateral-direita, posição em que tem os desfalques de Auro, que voltou a ter desconforto no púbis, e Madison, que sofreu uma lesão muscular no adutor esquerdo. O técnico interino Marcelo Fernandes deverá escalar o atacante Marcos Guilherme improvisado na posição.

No outro lado do confronto, o Salgueiro abriu mão de disputar a Série D do Campeonato Brasileiro na atual temporada por conta de uma crise financeira. Com um elenco jovem, o clube, que foi campeão pernambucano em 2020, vem de três vitórias consecutivas na atual temporada do Campeonato Estadual.



NO SERTÃO Salgueiro recebe o Santos, hoje, às 19h, e precisa vencer

LIGA DOS CAMPEÕES

Chelsea abre boa vantagem

Da Redação, com AFP

O Chelsea, atual campeão continental, ficou mais perto das quartas de final da Liga dos Campeões depois de vencer o Lille por 2x0 em Stamford Bridge, ontem, no jogo de ida das oitavas de final da principal competição europeia de clubes, que tem transmissão da TV **Jornal/SBT**.

O alemão Kai Havertz (8) e o americano Christian Pulisic (63) foram os autores dos gols dos 'Blues', que terão de confirmar a sua classificação em Lille no dia 16 de março.

Já Villarreal e Juventus em-

Atual campeão venceu o Lille por 2x0 em casa. Hoje, o Manchester, de Cristiano Ronaldo, encara o Atlético de Madri

pataram em 1x1 e deixaram o duelo completamente em aberto. O sérvio e novo ídolo da 'Juve' Dusan Vlahovic precisou de apenas 33 segundos para colocar seu time em vantagem, mas Dani Parejo conseguiu o empate no segundo tempo (66), resultado que adia a definição da vaga nas quartas de final para em Turim.

REENCONTRO

Cristiano Ronaldo, liderando em campo o Manchester United, se reencontra com o Atlético de Madri, uma das suas vitimas preferidas, enquanto Benfica e Ajax vão protagonizar um due-

lo de antigos campeões europeus, nesta quarta-feira, no encerramento dos jogos de ida das oitavas de final da Liga dos Campeões.

Ronaldo marcou 25 gols contra o 'Atleti' nos 35 jogos que disputou contra o time 'rojiblanco', sete deles na Champions.

Na última vez em que enfrentou o Atlético, CR7 jogava pela Juventus, nas oitavas-de-final da Liga dos Campeões da temporada 2018-2019. O Atlético venceu na ida por 2x0, mas em Turim, a equipe italiana com seguiu uma reação incrível e virou o placar agregado com um hat-trick do astro português (3x0).

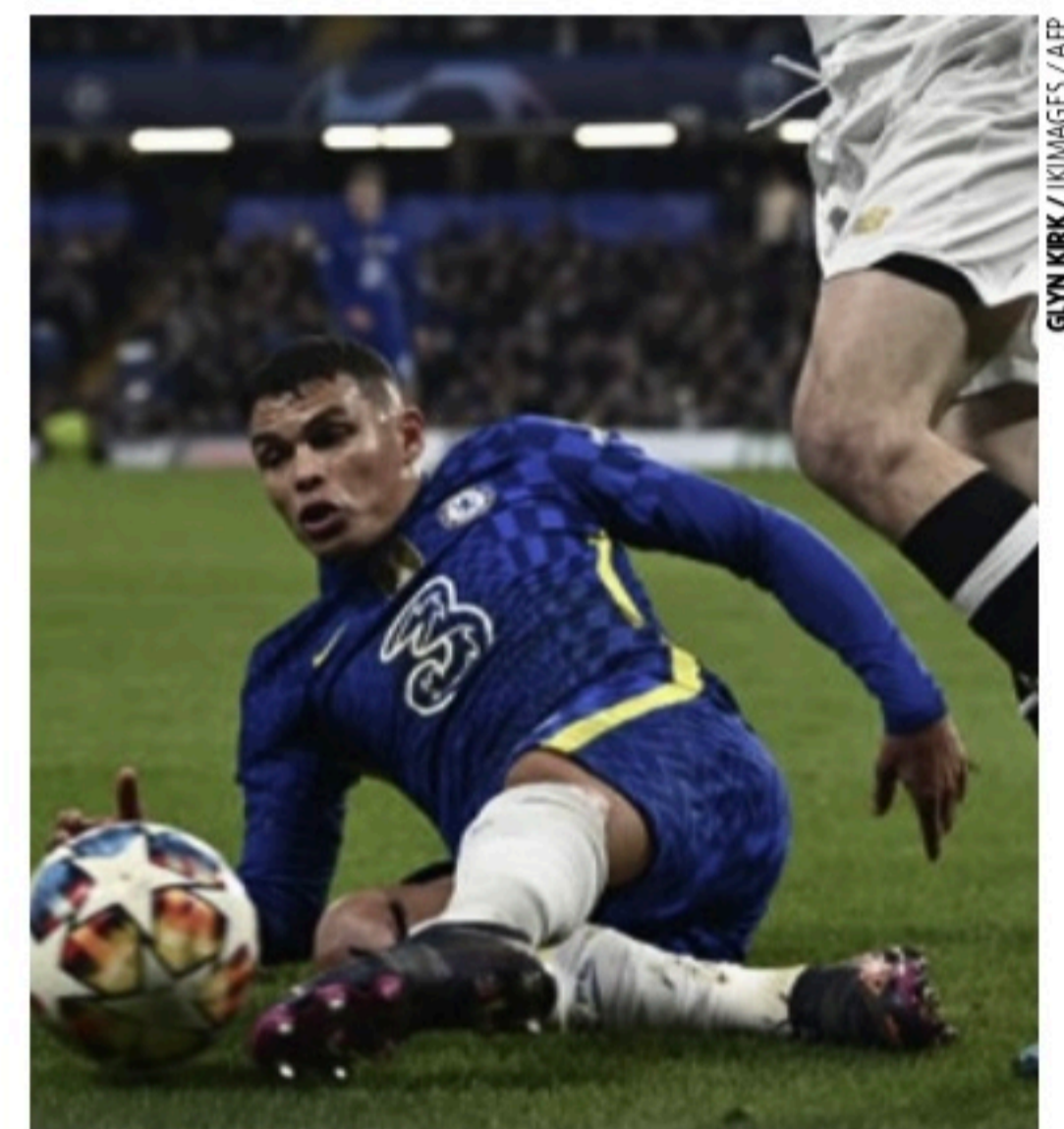

LONDRES Zagueiro brasileiro Thiago Silva (esquerda) luta pela bola

FUNDO MUNICIPAL DE SAÚDE DE SÃO CAETANO AVISO DE LICITAÇÃO

Processo Licitatório Nº: 005/2022 - Tomada de Preços nº 002/2022

Objeto: Contratação de empresa de engenharia para execução de serviços de reforma das Unidades Básicas de Saúde da cidade e zona rural, do município de São Caetano/PE. Valor máximo aceitável: R\$ 770.422,74. Local e data da sessão de abertura: Sala da CPL - Praça Josué Gomes, s/n, Centro, São Caetano/PE em **11/03/2022 às 09:30 horas**. Informações adicionais: Edital, anexos e outras informações podem ser obtidas no mesmo endereço da sessão de abertura, no horário das 08:00 às 13:00 horas, de segunda a sexta-feira, ou através do site: www.saocaetano.pe.gov.br.

São Caetano, 22 de fevereiro de 2022.

IGOR RUDSON NASCIMENTO DA SILVA

Presidente da CPL



PREFEITURA MUNICIPAL DE SÃO JOÃO

AVISO DE EDITAL

Processo: 012/2022. Pregão Eletrônico: 009/2022. Objeto Nat.: Locação de veículos coletivo, com condutor para realizar transporte escolar de forma gratuita e regular dos alunos matriculados nas Redes Municipal e Estadual de Ensino de São João-PE. Valor Máximo Global Admitido: R\$ 268.535,28. Limite para Acolhimento das Propostas: Às 08:00hs do dia 10 de março de 2022. Abertura das Propostas: Às 08:00hs do dia 10 de março de 2022. Início da Sessão de Disputa: Às 11:00hs do dia 10 de março de 2022. Informações no site: www.bnc.org.br, pelo telefone (87) 3784-1154 ou pelo e-mail: cpl.saojoaope@gmail.com.

São João, 22 de fevereiro de 2022

Angélica Mirtis dos Santos Neves

Ordenadora de Despesas

Esportes

COPA DO NORDESTE Com Náutico e Sport na luta para permanecerem vivos, primeira fase da competição entra no momento decisivo

Reta final com fortes emoções



CLASSIFICAÇÃO Alvirrubros estão na terceira posição do Grupo B e rubro-negros ocupam o quarto lugar na outra chave do torneio



DAVI SABOYA
Twitter: @davisaboya

A Copa do Nordeste está na reta final da primeira fase e promete fortes emoções. Os quatro melhores colocados dos Grupos A e B avançam para as quartas de final. Mas nada ainda está perto de ser definido. A Confederação Brasileira de Futebol (CBF) divulgou nessa segunda-feira a tabela detalhada da sétima rodada.

Os oito jogos acontecem no início do mês de março. O Náutico encara o Sergipe, nos Aflitos, no domingo (6). Outro representante de Pernambuco, o Sport visita o Bahia, no sábado (5), às 17h45, na Arena Fonte Nova. Esse jogo, por sinal, terá transmissão exclusiva da TV Jornal.

A TV Jornal é a casa da Co-

pa do Nordeste desde 2018. A emissora exibe o Regional com exclusividade para Pernambuco, enquanto os demais Estados acompanham os jogos da competição pelas filiais do SBT Nordeste.

Vale destacar que o Escritório de Ouro, da Rádio Jornal, também transmite todos os detalhes da Copa do Nordeste. Isso nos jogos e ainda em toda a programação da líder de audiência.

Tanto o Sport quanto o Náutico ainda estão na briga pela classificação nos Grupos A e B, respectivamente. O Leão, com dois jogos atrasados, está na quarta colocação com sete pontos. Na outra chave, o Timbu tem oito em terceiro.

ARTILHARIA

O top 3 de artilheiro da Copa do Nordeste é formado pelos atacantes Rádallega, Gabriel Poveda e Anselmo Ramon com 5, 4 e 3 gols, respectivamente. Mikael, que não joga mais pelo Sport, e Robinho, do Náutico, são os respectivos maiores goleadores dos pernambucanos neste momento na competição com três e dois tentos.

● Loterias

22/02/2022

Mega-sena

Concurso 2456

28 34 40 41 52 55

Sena	0	0
Quina	31	81.253,19
Quadra	2.581	1.394,17

Lotofácil

Concurso 2455

01 02 03 08 10
11 12 13 14 16
19 22 23 24 25

15 acertos	3	445.260,43
14 acertos	198	1.414,56
13 acertos	9223	25,00
12 acertos	105426	10,00
11 acertos	573438	5,00

Timemania

Concurso 1752

04 18 33 48 56 70 79

7 acertos	0	0
6 acertos	2	34.143,95
5 acertos	71	1.374,00
4 acertos	1.534	9,00
3 acertos	14.495	3,00

Time do coração: **GUARANI/SP**

Ganhadores	Prêmio (R\$)
4.082	7,50

Dupla Sena

Concurso 2338

Primeiro sorteio

01 05 10 34 38 45

Sena	0	0
Quina	19	6.361,34
Quadra	1.378	100,24
Terno	25.298	2,73

Segundo sorteio

03 06 17 24 34 41

Sena	0	0
Quina	17	6.398,76
Quadra	1.381	100,02
Terno	25.402	2,71

Dia de Sorte

Concurso 571

09 13 16 18 23 26 31

7 acertos	1	993.544,16
6 acertos	41	2.495,06
5 acertos	1.680	20,00
4 acertos	20.877	4,00

Mês da sorte: Junho

Ganhadores	Prêmio (R\$)
50.623	2,00

Quina

Concurso 5787

09 11 39 40 55

Quina	1	14.715.798,21
Quadra	110	6.195,08
Terno	8.974	72,32
Duque	216.807	2,99

TORNEIO INTERNACIONAL DA FRANÇA



CAEN Seleção ficou no oxo com Finlândia no último jogo da competição

Brasil se despede sem vitória

Agência Estado

A seleção brasileira tomou conta das ações do jogo contra a Finlândia, mas esbarrou na falta de criatividade e não saiu do empate por oxo, na tarde de ontem. Com o novo empate, a seleção comandada por Pia Sundhage termina o Torneio Internacional da França, em Caen, o primeiro de 2022, sem qualquer vitória, com dois empates e uma derrota.

O jogo aconteceu mais uma vez no estádio Michel D'Ornalho, assim como havia sido nas duas rodadas anteriores. A sequência de amistosos é a primeira do ano de 2022 visando a disputa da Copa América, que ocorrerá em julho, entre os dias 8 e 30, na Colômbia.

res tentativas da primeira etapa, além de uma chegada com Debinha, que terminou com corte crucial da zagueira Westerlund.

As primeiras movimentações após a volta do intervalo já deram indícios de que a superioridade brasileira continuaria. Ana Vitória tirou tinta da trave finlandesa em uma finalização de dentro da área antes mesmo do relógio bater 1 minuto.

A pressão brasileira continuou, mas as comandadas de Pia Sundhage encontraram dificuldades para finalizar as jogadas. Nos últimos minutos, o problema ofensivo da equipe seguiu explícito, assim como o domínio, mas o apito final veio com o placar ainda zerado.

Após empatar por 1x1 com a Holanda na primeira rodada e perder por 2x1 para a anfitriã França no jogo seguinte, o Brasil entrou em campo com a Finlândia nesta terça sem chances de conquistar o título da competição amistosa. As finlandesas perderam por 5x0 para a França e por 3x0 para a Holanda.

Cultura

MISS ALEMANHA Recifense criada na Linha do Tiro e radicada em Berlim, Domitila Barros é a primeira mulher negra e imigrante a vencer o concurso

EMANUEL BENTO
ebnascimento@jc.com.br

Nos diversos logradouros, morros e vielas do Brasil germinam talentos prestes a eclodir. Quando a transformação social é realmente estimulada, o céu pode ser o limite. Nascida no Morro da Conceição e criada entre a Linha do Tiro e Água Fria, bairros do coração da periferia da Zona Norte do Recife, Domitila Barros aproveitou todas as oportunidades que passaram no seu caminho. No último domingo (20), tornou-se a primeira imigrante a vencer o Miss Alemanha, que deixou de ser um concurso de beleza para prezar pelo empoderamento e pela responsabilidade social das candidatas.

A modelo, atriz e empreendedora, que milita pela moda com sustentabilidade, também se tornou a primeira mulher negra e latino-americana a receber o título na Alemanha. Um fato formidável a considerar não apenas o passado obscuro daquele país, mas também o atual momento, em que a supremacia racial e um exacerbado nacionalismo voltam a ser bases de articulação política na Europa.

Vivendo no país desde 2006, a pernambucana passou por três fases no concurso, que recebeu 12 mil inscrições, número que, ao longo do processo, diminuiu para 160 e chegou à final com 22 candidatas. “É um momento de realização, fé e muita gratidão. Eu ainda estou começando a entender o que está acontecendo. Sou a primeira imigrante a vencer esse título. Acredito que isso deixa um legado, mostrando que temos sim muitos talentos. Se tivermos oportunidade, temos a chance de desenvolvê-los perfeitamente”, disse Domitila, em entrevista ao SJCC.

“A responsabilidade que vem com isso é muito grande. A favela venceu. Graças a Deus, estou viva para poder dizer isso. A favela venceu e vai vencer muito mais. Espero servir como instrumento de inspiração e de visibilidade para que isso ocorra cada vez mais.”

Os pais de Domitila nasceram na periferia da Zona Norte, região da cidade que foi ocupada, parte dela, com a demolição em massa de mocambos no começo do século 20. É uma área diretamente ligada à ancestralidade e resistência negra na capital. Engajados socialmente, eles fundaram a ONG CAMM — Centro de Atendimento a Meninos e Meninas.

A pequena Domitila cresceu nessa ONG, quando começou o seu trabalho com transformação social. Em 2000, para comemorar o início do milênio, a Unesco buscou jovens que estavam impactando suas comunidades com projetos sociais. A “recifense da Linha do Tiro” foi uma das escolhidas, discursando num evento realizado na Walt Disney, no estado da Flórida.

“Eu falei da nossa realidade na comunidade, das nossas atividades e brincadeiras. Foi ali que entendi que aquele projeto não era só uma brincadeira doida, mas

sim algo que poderia ter um impacto global”, conta a brasileira, que aos 17 anos cursou Serviço Social e, em seguida, foi estudar políticas sociais com uma bolsa na Universidade de Berlim.

“O mais interessante é que, desde que recebi o prêmio da Unesco, passando pelo mestrado ou pelo Miss Alemanha, eu nunca parei de falar da favela. Eu nunca parei de me engajar socialmente, fosse no tema da responsabilidade social ou da sustentabilidade. É algo que você planta hoje para colher depois, não é de hoje para amanhã”, reflete.

De fato, o título de Miss veio como consequência de trabalhos notórios. Domitila é a criadora da She from the Jungle, uma grife com pegada de moda alternativa que usa mão de obra de mães solteiras que confeccionam biquínis e roupas de crochê. A marca participou da Semana de Moda de Berlim e fez a recifense aparecer na lista de mulheres influentes no trabalho de impacto social da revista estadunidense *Formidable Woman Magazine*, em 2020.

Também em 2020, a recifense passou a encabeçar uma campanha global da Symrise Cosmetic Ingredients, empresa alemã que desenvolve produtos usados por marcas de beleza, inclusive brasileiras, com enfoque em responsabilidade ambiental e sustentabilidade. Em 2021, foi destacada pelo seu ativismo ambiental pelo Ministério das Relações Exteriores da Alemanha ao lado de mulheres como a médica alemã de origem turca Özlem Türeci, cofundadora da BioNTech, uma das responsáveis por desenvolver a vacina contra a covid-19 Pfizer/BioNTech.

“Se eu tivesse desistido com 15, 20 ou 30 anos, eu não estaria aqui hoje. Se você tem um sonho, se você acredita em si mesmo e na sua família, acredite. Não desiste e espere”, aconselha a modelo. “Não existe esse negócio de sucesso da noite para o dia. Demora, mas quando a gente demonstra o que queremos, o tempo de Deus é perfeito.”

Recifenses que conviveram com Domitila Barros na Linha do Tiro na infância, inclusive na própria ONG CAMM, receberam a novidade com orgulho. Cristiane da Conceição começou a frequentar a ONG aos quatro anos e hoje é educadora social do espaço. “Eu e Domitila temos a mesma idade, fomos criadas juntas. Para mim é um orgulho ver onde ela está, pois ela veio da favela. Sempre estava conosco fazendo brincadeiras, em tudo participava. Ela merece, pois é uma pessoa muito esforçada”, diz Cristiane.

Felipe Nascimento, inspetor de sinistros e amigo de infância, reforça que a vitória da conterrânea é muito importante para a comunidade. “Ela tem toda uma história envolvida com um projeto social daqui. Para a gente, é bom ver uma pessoa que batalhou e nos representou fora. E não só a comunidade, mas o Brasil. É um grande exemplo para as crianças que podem se espelhar nela futuramente.”



CONQUISTA Domitila Barros foi escolhida por um Miss Alemanha que enaltece o empoderamento e a responsabilidade social das candidatas

“A favela venceu e vai vencer mais”



IMIGRANTE Mestre em políticas sociais e ativista ambiental, recifense vive em Berlim desde 2006

Artigo

Conhecimento e engajamento contam

TEREZINHA NUNES

Criado há 70 anos, o concurso Miss Universo, bem como seus congêneres nos países participantes, se notabilizou pela escolha de mulheres brancas, com cabelos lisos e compridos e olhos claros. Isso ajudou a consolidar um estereótipo feminino próprio, fechando as portas da beleza reconhecida internacionalmente às mulheres mulatas e negras, e levando a sociedade a julgar beleza também pela cor da pele.

Só em 1977 esse tabu foi quebrado, quando a negra Janelle Penny Commissiong Chow, de Trinidad e Tobago, foi escolhida a mais bela mulher do universo. Mesmo assim, de lá para cá, só mais cinco negras receberam esse título — entre elas, a Miss Angola Leila Vieira Lopes, eleita em 2011 quando o concurso foi sediado no Brasil.

Nos últimos anos, porém, acompanhando o respeito à diversidade crescente em todo o mundo, o concurso

não só se abriu para as diversas raças como passou a apostar não apenas na beleza física, mas também no preparo intelectual e na visão de mundo das candidatas. As misses que se notabilizaram por citarem como leitura predileta *O Pequeno Príncipe* agora são julgadas também pelo conhecimento dos problemas sociais e por seu engajamento nas lutas pela libertação feminina.

Nesse contexto, os alemães elegeram, no fim de semana, a imigrante pernambucana Domitila Barros, 37 anos, criada na Linha do Tiro, no Recife, como primeira negra a ostentar o título de Miss Alemanha, devendo representar o país nos concursos de beleza de 2022. Domitila é também a primeira negra imigrante a ser miss em um país europeu. Surpresa com a premiação, ela afirmou que decidiu concorrer quando soube que poderiam participar “pessoas de qualquer idade e cor”.

“A favela venceu” foi a frase inicial da brasileira logo após a premiação, ao lembrar que nasceu em um bairro pobre,

onde ainda hoje reside sua família, a Linha do Tiro. Ela deixou 159 concorrentes para trás.

“Estou feliz e orgulhosa de saber que todo o meu esforço a vida inteira me levou a este momento”, concluiu.

Domitila reside na Alemanha desde 2006, quando ganhou bolsa de mestrado em ciências políticas e sociais na Universidade de Berlim, em reconhecimento ao trabalho desenvolvido com as mulheres do seu bairro na produção de roupas femininas. Além da sua beleza física, os jurados levaram em consideração o fato de ela ser uma empreendedora social tendo criado uma grife de biquínis e joias veganas que participa da Semana da Moda de Berlim todos os anos.

Apesar de a Alemanha estar sendo representada por uma negra brasileira, aqui, a primeira negra a vencer o concurso Miss Brasil foi a gaúcha Deise Nunes de Souza, eleita em

1986 e que ficou em sexto lugar no Miss Universo daquele ano. Antes disso, em 1964, Vera Lúcia Couto dos Santos, uma bela mulata carioca, ficou em segundo lugar no concurso nacional representando o então Estado da Guanabara.

Atribui-se a ela a abertura do caminho para as mulheres negras nos concursos, uma vez que, de tão querida pelos cariocas, inspirou o compositor João Roberto Kelly a compor a marchinha *Mulata Bossa Nova*, o maior sucesso do Carnaval de 1965 e até hoje executada pelas bandinhas no Carnaval de rua. Vera ganhou o direito de representar o Brasil no Concurso de Beleza Internacional de 1964 em Long Beach (Califórnia) arrebatando o terceiro lugar.

Até hoje se considera uma grande injustiça o fato de ela não ter vencido o concurso brasileiro, perdendo a chance de abrir o caminho para as negras também no Miss Universo.

● **Terezinha Nunes**, ex-deputada



LAR Na Linha do Tiro, Domitila Barros mantém a ONG CAMM



MIRELLA MARTINS
mirella@neio.com.br
www.social1.com.br
Twitter e Instagram: @blogsocial1
Telefone: (81) 3413-6418

ASSISTENTE:
Romero Rafael
rrafael@jc.com.br



Lide futuro

Daniel Asfora, João Echiburru, Ronaldo Zanin e Silvana Matoso

Excesso de treino: risco à qualidade de vida

A realização de atividades físicas é sempre apontada como um dos pilares para a manutenção de uma vida saudável. Porém, o excesso de treino pode acabar se tornando um risco para a qualidade de vida de

qualquer atleta. Para o médico Felipe Carvalho, especialista em medicina regenerativa, com extensa experiência no tratamento de lesões desportivas, para descobrir se há "overtraining" pode-se observar a quantidade de

atletas machucados em um time. "Equipes que tenham várias lesões em um mesmo grupo devem começar a avaliar a possibilidade de existir uma sobrecarga de treinamentos", opina.

Tecnologia

Existem tecnologias que auxiliam na avaliação da saúde muscular, porém, é necessário linha de conversa com a equipe médica para evitar problemas. "No início da dor, ele deve avisar. Toda lesão tem muitas opções de tratamento."

Paciência

Para evitar problemas advindos do treinamento, o educador físico Tauan Gomes reforça a paciência: "A atividade física não é algo que vai resolver em uma sessão. O treino deve fazer parte da sua rotina para que você tenha um resultado".

Pesado

O coach explica, ainda, que o "overtraining" ocorre quando o exercício é superior às limitações. "Além do desgaste muscular, há queda no sistema cognitivo, aumento da fome, desregulação do sono, irritação e redução de performance."



Prêmio Destaque

Patrick Barbosa e Helena Almeida mais Sávía e Wanderson Florêncio

Renda...

Com o aumento da taxa Selic para conter a inflação, o Banco Central deixa positivo o cenário para o mercado de investimentos, contrário ao consumo de bens materiais e serviços, que terminam sendo levados pela alta de preços.

.... fixa

Segundo o assessor de investimentos Daniel Lins, o momento é de cautela. Investir em papéis de renda fixa ganha espaço. "A bolsa se torna menos atrativa. Os investimentos como a renda fixa são uma boa opção", explica.

Aniversariantes

Dia de desejar o melhor do mundo para Rosa Guerra, Antônio Booz Ferreira, José Carlos Cordeiro, Fany Zaicaner, Aurinete Pimentel, Ana Lúcia Valença, Roberto Zaidan, Daniel Dobbin e Gustavo Manguinho.

Arte

O artista plástico pernambucano Bruno Faria está em SP. Foi fiscalizar a montagem da exposição — uma coletiva, que conta com obra dele — na Pinacoteca. A mostra abre o calendário da instituição neste 2022.

Rápidas

A BlackLions escolheu a Lagoa do Araçá para inaugurar uma nova unidade. A rede já tem operações nos bairros de Boa Viagem e no Espinheiro.

Fabi De Sanctis comemora sold out na hospedagem no seu Dolphin Villa Hotel, em Fernando de Noronha, para o Carnaval. Segundo Fabi, para o feriado da Semana Santa restam poucas vagas disponíveis.

A estudante pernambucana e atleta do Colégio CBV Beatriz Bezerra, de 15 anos, foi convocada pela Confederação Brasileira de Desportos Aquáticos para representar o Brasil nos Jogos Sul-Americanos da Juventude 2022, de 28 de abril a 1º de maio. A competição será na Argentina.

Em parceria com a série Bridgerton, Netflix e Shondaland, o Boticário lança Floratta My Blue com nova versão da fragrância, inspirada no ícone da marca.

A Sorridents está entre as 50 maiores redes de franquias por unidade, segundo a Associação Brasileira de Franchising. Dados da entidade mostram que a marca passou da 52ª para a 48ª posição no ranking e apresentou variação positiva de 35,5%. No Recife, Camaragibe e Paulista.

Lucas Braga, gestor da ITS EDU, viaja a São Paulo, em março, para preparar pessoalmente o lançamento do primeiro curso tributário presencial. O executivo começou o processo de expansão da empresa para o Sudeste.



No Senado

Paulo Augusto de Freitas Oliveira, Rodrigo Pacheco e Márcio Roberto

Passaporte

O secretário de Turismo Rodrigo Novaes celebra o lançamento do Passaporte Pernambuco em formato mega. Já foi instalado no Marco Zero e na Praça do Arsenal. Tem assinatura de Dani Acioli, Galo de Souza, Manoel Quitério, Vacilante, Jota ZerOff...

Posse TJPE

A posse do novo desembargador do TJPE, Paulo Romero de Sá Araújo, será hoje, às 11h, no Palácio da Justiça. A solenidade será transmitida pelo YouTube. O magistrado foi eleito, por aclamação, pelos 45 desembargadores.



Jurídico

Tiago Andrade Lima ladeado pelo pres. da OAB-PE, Fernando Ribeiro, e a vice, Ingrid Zanella

Positividade 1

Levantamento realizado pela Dasa, maior rede de saúde integrada do Brasil, identificou que a média semanal de positividade para SARS-CoV-2 na regional Nordeste caiu em 20%.

Positividade 2

Em Pernambuco, a Dasa registrou o pico de positividade no dia 30 de janeiro, com 65,94%. Nesses últimos dias, o número começou a cair; foi registrado 23,58% de positividade para SARS-CoV-2.

Solidários

A prévia Imprensa Que Entra anuncia live solidária, nesta quinta-feira, às 20h, em prol da campanha da Ação e Cidadania. As doações dos alimentos podem ser feitas a partir de sexta, no Parque de Exposições do Cordeiro.



Marco Zero

O secretário Rodrigo Novaes com a diretora de Marketing da Empetur, Milu Megale

Entretenimento

CINEMA Equipamento cultural reabre para sessões ao público amanhã, com capacidade reduzida, depois de quase dois anos paralisado

São Luiz volta à vida do Recife

BRUNO VINICIUS

bvsilva@scc.com.br

Após quase dois anos fechado ao público, por causa da pandemia, o Cinema São Luiz reabre nesta quinta-feira (24). Durante esse tempo, o equipamento cultural — localizado no número 175 da Rua da Aurora — manteve em cartaz apenas as mensagens “Cuidem-se” e “Em breve estaremos juntos”.

Retornando no ano em que completa sete décadas, o cinema administrado pela Fundação do Patrimônio Histórico e Artístico de Pernambuco (Fundarpe) está sob a gerência do jornalista, professor e curador Luiz Joaquim. Ele foi anunciado em janeiro após a morte do programador Geraldo Pinho, em novembro passado.

Para a reabertura, o São Luiz anunciou programação até o dia 2 de março com seis filmes — três deles inéditos ao grande público. *Ilha de Bergman*, da francesa Mia Hansen-Løve; *Um Herói*, do iraniano Asghar Farhadi, e *Seguindo Todos os Protocolos*, do pernambucano Fábio Leal, são as películas novas apresentadas aos cinéfilos. Completam a grade *A Felicidade das Pequenas Coisas*, de Pawo Choyning Dorji; *Rio de Vozes*, de Andrea Santana e Jean-Pierre Duret, e *As Aventuras de Gulliver*, de Ilya Maksimov.

O filme que abrirá o novo ciclo do São Luiz será *A Ilha de Bergman*, longa-metragem que competiu no Festival de Cannes em 2021. Antes da exibição, o Governo de Pernambuco fará uma homenagem a Geraldo Pinho. A família do cineasta receberá uma placa em reverência à contribuição dele para o audiovisual pernambucano e brasileiro.

O programador estava à frente do equipamento público desde 2009, quando houve a reinauguração.

Luiz Joaquim, que assumiu a responsabilidade da programação, já havia exercido a mesma função no Cinema da Fundação Joaquim Nabuco (Fundaj), equipamento que ajudou a implementar em 1998. “Não é o caso de substituir meu saudoso amigo Geraldo Pinho, uma figura tão querida e fundamental não só para minha formação pessoal como para a de algumas gerações de jovens e adultos do Estado. Eu venho para dar continuidade ao legado de formação de público que ele competentemente construiu. O Cinema São Luiz merece ser reconhecido por todo pernambucano como a casa do cinema brasileiro”, disse ele, quando anunciado ao cargo.

“Por minha sorte, a equipe que trabalhava com Geraldo está toda aqui. São profissionais muito dedicados, apaixonados pelo cinema como Geraldo. Isso é um bônus extraordinário. Assim como a sociedade está com saudade do São Luiz, eles estão loucos para voltar à ativa e ver essa sala cheia de gente”, falou Luiz Joaquim, em entrevista ao **JC**.

Por causa da pandemia, houve limitação de espaço: a sala, agora, possui capacidade para até 300 espectadores. A programação pode ser conferida detalhada no Instagram @cinemasaoluizrecife.

REFORMA

O Cinema São Luiz retorna com alguns reparos em sua estrutura. Houve recuperação e instalação de ar-condicionado, calibragem do projetor digital, restauro do teto, higienização de poltronas, carpete e cortina, além de troca do telhamento.



A HORA CHEGOU Do início da pandemia até agora, o cinema manteve em cartaz as mensagens “Cuidem-se” e “Em breve estaremos juntos”



SALA Templo do cinema pernambucano recebeu manutenção técnica



PROGRAMADOR Luiz Joaquim é o responsável pela seleção de filmes

Horóscopo JC

Marte forma sextil com Netuno, indicando união entre força e sensibilidade, estimulando as atividades terapêuticas, a elevação do pensamento e a utilização construtiva de forças sutis. Os processos de regeneração estão favorecidos. Há a possibilidade de se descobrir ou desvendar um antigo segredo ou algo inteiramente novo. É indicação que favorece a conquista de boas posições no mundo e de bem estar, no sentido mais amplo.

ÁRIES 21/3 a 20/4

ELEMENTO: Fogo

REGENTE: Marte

Há um grande desejo de prosperidade, mas não fique só no desejo: organize-se para realmente prosperar pelos próximos dois meses. Trabalhe para alcançar suas conquistas.

TOURO 21/4 a 20/5

ELEMENTO: Terra

REGENTE: Vênus

Momento de refinamento intelectual, levando você a aspirar atividades e realizações voltadas para o benefício de muitos. Isto pode estar em sintonia com o trabalho.

GÊMEOS 21/5 a 20/6

ELEMENTO: Ar

REGENTE: Mercúrio

A sorte favorece os negócios ou mesmo traz apoio material aos empreendimentos. Aproveite a boa oportunidade, mas não se apoie totalmente na fugacidade da sorte.

CÂNCER 21/6 a 22/7

ELEMENTO: Água

REGENTE: Lua

Você tende a olhar as pessoas com olhos bondosos e encantados, envolvendo-se com facilidade, encantando-se e tudo o mais. Momento para ser compreensivo e receptivo.

LEÃO 23/7 a 22/8

ELEMENTO: Fogo

REGENTE: Sol

É tempo de ser firme quanto aos tratos de saúde e à melhoria dos hábitos. É agora mais fácil melhorar o padrão de saúde. No trabalho, sacrifícios levam a bons resultados.

VIRGEM 23/8 a 22/9

ELEMENTO: Terra

REGENTE: Mercúrio

Os encantos tendem a lhe envolver. Tendência a se devotar a tudo o que ama. Poderá valorizar tanto a outra pessoa, que perca a noção de estar centrado em si mesmo.

LIBRA 23/9 a 22/10

ELEMENTO: Ar

REGENTE: Vênus

Marte favorece as ações firmes nos assuntos e negócios de família. Um grande bem pode ser produzido se souber aliar a firmeza ao sentido de conjunto.

ESCORPIÃO 23/10 a 21/11

ELEMENTO: Água

REGENTE: Plutão

Boa inspiração nas atividades criativas. Especial sintonia ocorre com a pessoa amada. Você desenvolve a comunicação, com conversas inspiradas e pessoas interessantes.

SAGITÁRIO 22/11 a 21/12

ELEMENTO: Fogo

REGENTE: Júpiter

É preciso cuidar de seu patrimônio, no sentido amplo. Momento para saborear as coisas boas. Sentimento afetivo benéficamente estimulado, mas um tanto disperso.

CAPRICÓRNIO 22/12 a 20/01

ELEMENTO: Terra

REGENTE: Saturno

Há uma boa disposição para atuar e trabalhar, e o aspecto deste dia só a aumenta. Você pode dispor agora de sua melhor força e fazer os melhores esforços a seu favor.

AQUÁRIO 21/1 a 19/2

ELEMENTO: Ar

REGENTE: Urano

Facilidade para a ação prática e para os negócios. Momento para usufruir suas melhores posses. Seus desejos, ao serem expressos, serão bem acolhidos pelas pessoas.

PEIXES 20/2 a 20/3

ELEMENTO: Água

REGENTE: Netuno

Netuno de bem com Marte indica bom momento para entrar em sintonia com ideais amplos, sociais e espirituais. Você representa anseios coletivos.

Quadrinhos JC

Niquel Náusea - Fernando Gonzales



Samanta - Alpino



Chiclete com Banana - Angeli



Xaxado - Cedraz



Televisão

Imagem & Diversão

Canal 1

FLÁVIO RICCO
Colaboração
JOSÉ CARLOS NERY



DIVULGAÇÃO

KANTAR IBOPE MEDIA

Sumiço da audiência causa estranheza

A coluna volta a bater na mesma tecla, porque alguma coisa diferente aconteceu com o Ibope, a partir do instante em que o streaming também entrou na medição da Grande São Paulo.

A audiência da TV aberta, a partir disso, caiu misteriosamente. Sumiram com os números. Onde já se viu novela das 9, da Globo, dando 20 pontos?

Record e SBT também têm sofrido a mesma coisa, quando deveriam observar crescimentos ao aumentar a exibição de programas inéditos e atrações esportivas.

Sobre esse sumiço de audiência, o próprio

Ibope, além de verificar, deveria se explicar a respeito e tomar algumas providências, que são necessárias.

Entre as principais, ou mais urgente de todas, aumentar o número de medidores na GSP. Como pode a população continuar crescendo e a quantidade de domicílios pesquisados permanecer a mesma?

Não é por nada não, mas esta é uma questão das mais delicadas, porque envolve muito dinheiro e que, de acordo com seus desdobramentos, pode também produzir tristes consequências.

TV Tudo

Em cima disso

A partir do instante em que o Ibope decidiu usar a mesma amostra, que já era insignificante, para tudo, TV e streaming, o certo seria avisar o mercado com a devida antecedência. Só que não.

Isso, pelo menos até agora, não aconteceu.

Missão cumprida

O elenco da primeira fase de *Pantanal*, após os trabalhos no Mato Grosso do Sul e no Rio de Janeiro, já foi liberado.

Entre as exceções, Almir Sater e Selma Egrei, que também participam da segunda e já estão gravando a nova etapa.

Em espera

Todas as principais TVs, entre convencionais e pagas, estão na expectativa para o lançamento do BID [licitação, oferta e lance] da Libertadores, marcado para 4 de março, sexta-feira da semana que vem.

Até lá ninguém deve fazer nenhum movimento.

Detalhezinho

Lima Duarte, que teve uma participação importante na primeira fase de *Além da Ilusão*, não tem mais o seu nome na abertura. Tiraram.

Pela história, valor e importância que tem, deveria ter ficado.

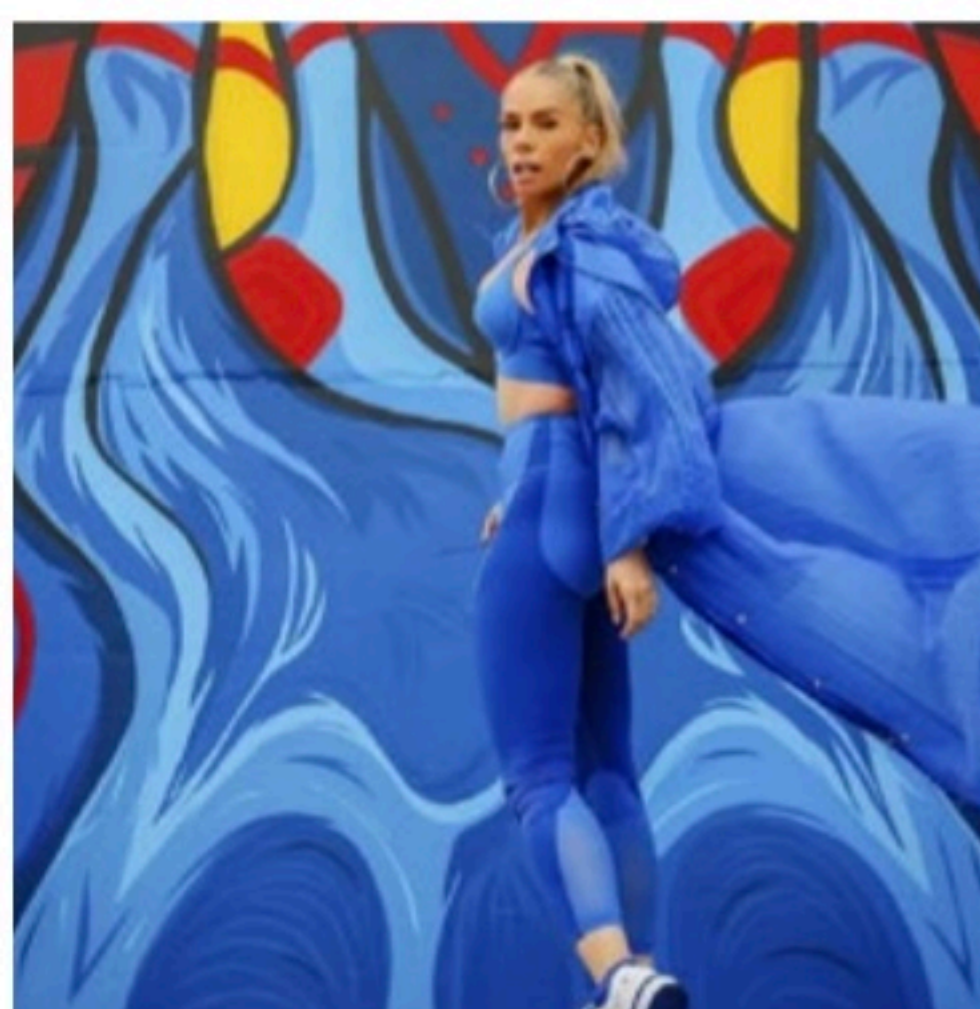

DIVULGAÇÃO

Escalação

A Record está convidando os casais do novo *Power Couple* e as instalações de Itapeverica da Serra já passam por necessárias

reformas.

A estreia será ainda no decorrer de abril, com apresentação de Adriane Galisteu.

PERSONAGEM Matheus Abreu vive jovem com atitude radical em *Quanto Mais Vida, Melhor!*

A rebeldia de Tigrão

Agência Estado

Atitude radical de Tigrão em *Quanto Mais Vida, Melhor!* combina com o estilo de vida de Matheus Abreu. Apaixonado por esportes, o ator viu no personagem uma oportunidade de explorar esse lado em cena. Na novela das 19h da Globo, o artista se joga nas manobras em cima do skate, aparelho que o filho rebelde de Rose (Bárbara Colen) não tira do pé.

Na trama, o skate é o mais fiel companheiro de Tigrão. Principalmente quando o jovem foge dos problemas com a família. Por conta das brigas entre Guilherme (Mateus Solano) e Rose, o rapaz age de forma impulsiva e acaba sempre com a polícia atrás dele. Embora tenha gravado grande parte das cenas sobre rodas sem dublês, o ator ressalta a importância dos profissionais que o amparam em sequências que exigiam manobras mais complicadas.

“As cenas de skate eram sem-



SKATISTA Assim como Tigrão, Matheus pratica esportes desde criança

pretrabalhosas e bem divertidas. Eu, a direção e a equipe fomos entendendo quando precisaríamos da ajuda dos profissionais em situações com maior risco ou fazendo alguma manobra específica”, declara.

Na trama, a separação de Guilherme e Rose afeta bastante Ti-

grão, que chega a culpar a mãe pelo divórcio. A ex-modelo ainda possui sentimentos por Neném (Vladimir Brichta), que, na verdade, é o pai biológico do adolescente. A revelação deixará o médico transtornado. Vingativo, o cardiologista tentará jogar o filho contra a mãe.

“Tigrão é um garoto rebelde e nada adepto aos estudos. Há um bom tempo a relação com Guilherme não é boa, pois ele é extremamente rígido. Sempre foi muito ausente na vida dele, por conta do trabalho em excesso”, lembra.

Aos 24 anos, o jovem mineiro, natural de Ouro Branco, ressalta o entusiasmo pela profissão que escolheu. Desde o início das preparações para *Quanto Mais Vida, Melhor!*, ele aproveitou a oportunidade de estar com atores veteranos do elenco, a fim de absorver ensinamentos.

“A troca com eles, com certeza, foi importante para mim. Ver Ana Lúcia Torre se deleitar a cada palavra de um texto difícil e fazer isso com maestria; a troca com o Mateus Solano e a Bárbara Colen são momentos de se levar para a vida. Também vi a sintonia de Thardelly Lima e Evelyn Castro; e como o Tato Gabus Mendes destrinchou os caminhos do Daniel... São aulas que não tive na faculdade”, comemora.

Hoje na TV

TVU / TV BRASIL

(14h) **SESSÃO FAMÍLIA / BIG PAI, BIG FILHO.** De Jeremy Debruson, Ben Stassen. Adam, um garoto de treze anos que não tem muitos amigos, parte em uma jornada ousada para desvendar o mistério por trás de seu pai, há muito desaparecido. Ele rapidamente descobre que seu pai não é outro senão o lendário Pé Grande, que se escondeu na floresta por anos para proteger a si mesmo e sua família da HairCo., uma empresa de grande porte ansiosa para realizar experimentos científicos com seu DNA especial.

TV GLOBO

(15h30) **SESSÃO DA TARDE / NOITES DE TORMENTA.** De George C. Wolf. Com Richard Gere e Diane Lane (foto), Christopher Meloni, Viola Davis, Scott Glenn, James Franco, Becky Ann Baker, Linda Molloy. Sofrendo com problemas familiares, mulher busca refúgio em pequena cidade, onde conhece médico. Eles começam um romance que mudará para sempre suas vidas.

(23h10) **CINEMA DO LÍDER / NCIS: HAVAI — INVESTIGAÇÕES CRIMINAIS.** De Larry Teng. Com Vanessa Lachey, Alex Tarrant, Noah Mills, Yasmine Al-Bustami. A equipe de agentes especiais do NCIS Pearl Harbor investiga crimes de alto risco envolvendo segurança nacional e os próprios mistérios da ilha do Havai.

(1h35) **CORUJÃO I / A CILADA.** De Elizabeth Allen. Com Nick Jonas, Isabel Lucas, Dermot Mulroney, Graham Rogers, Paul Sorvino, David Sherrill. O filme fala sobre um jovem que recebe mais do que espera quando começa a ter um caso com a jovem esposa de um banqueiro ao alugar uma casa no lago para o verão. As coisas ficam piores quando o marido dela apa-



rece morto, e, com isso, é revelada uma apólice de seguro de vida substancial.

(2h50) **CORUJÃO II / A TRAVESSIA.** De Daniel Zirilli. Com Shawn Lock, Paulina Gaitan, Tom Sizemore, Jacob Vargas, Rudy Youngblood, Maria Gabriela de Faria. Michael e Olivia são um jovem casal norte-americano em viagem pela cidade de Baja. A viagem toma outro rumo quando Olivia é sequestrada por traficantes de drogas. Eles exigem que Michael transporte uma mochila cheia de cocaína roubada de um cartel inimigo até a fronteira dos EUA em 12 horas ou Olivia será morta.

TELECINE AÇÃO

(0h30) **DEM COM O PAPA!** De Ant Timpson. Com Elijah Wood, Stephen McHattie, Garfield Wilson, Madeleine Sami. Norval (Wood) não vê o pai (McHattie) há trinta anos. No entanto, decide visitá-lo após receber uma carta dele. Em uma casa antiga numa zona litorânea, eles tentam estabelecer um novo laço, mas Norval acaba percebendo que o homem guarda uma faceta obscura e perigosa.

Resumo das Novelas

TV Jornal/SBT

(18h45) **Se nos Deixam**
A emissora não enviou o capítulo até o fechamento desta edição.

(20h30) **Carinha de Anjo**
A emissora não enviou o capítulo até o fechamento desta edição.

TV Guararapes/Record

(21h) **A Bíblia**
Arão tem uma triste despedida. Moisés fala ao seu povo. Os hebreus se emocionam com mais um milagre de Deus. O vilão Apukhi presiona Arão.

TV Globo

(18h30) **Além da Ilusão**
Úrsula intercede por Arminda e Constantino libera a filha do castigo. Davi confessa seu encantamento por Isadora e Augusta aconselha o rapaz a não investir em seu sentimento. Bento diz a Olivia que deseja trabalhar na fábrica e abandonar o sonho de ser escritor. Antenor propõe um contrato de trabalho a Bento como escritor. Joaquim trama contra o trabalho de Isadora. Bento pede Leticia em casamento. Isadora ciceroneia Davi na tecelagem e Joaquim os interpela.

(19h40) **Quanto Mais Vida, Melhor!**
Paula simula um desmaio e Rose (foto) vai embora irritada com Neném. Celina recolhe material de Guilherme e Tigrão para fazer um



exame de DNA. Roni pensa em usar Flávia em seu plano contra Conrado. Joana escolhe Marcelo para ser o pai de seu filho. O plano de Bianca dá certo. Paula decide falar com Joana. Guilherme, Flávia, Paula e Neném cantam a mesma música.

(21h30) **Um Lugar ao Sol**
Ana Virgínia recebe Rebeca e Felipe em sua casa. Ana Virgínia diz a Rebeca que está preo-

cupada com Bárbara. Rebeca fica estarelecida com a história que Bárbara conta sobre o atropelamento cometido por Christian/Renato. Ravi e Thiane conversam com Anibal e Noca. Mel diz a Paco que somente Nicole a trata como uma pessoa normal. Christian/Renato sofre um ataque de Valdir, ao tentar livrar Inácia e Chico de um assalto.

Destaques da programação

TV Jornal/SBT 2

(81) 3413.6300
04:00 - Primeiro Impacto
07:00 - Uma Pausa Para Pensar
07:01 - Primeiro Impacto PE
07:40 - Sabor da Gente
08:00 - Primeiro Impacto
09:30 - Bom Dia & Cia
11:00 - Papelero da Cinderela
11:25 - TV Jornal Meio-dia
12:00 - Por Aqui
13:50 - Turma do Barra
14:15 - Casos de Família
15:20 - Fofocalizando
17:00 - Mar de Amor
17:45 - Amanhã é Para Sempre
18:45 - Se Nos Deixam
19:20 - O Povo na TV
19:45 - SBT Brasil
20:30 - Carinha de Anjo
22:30 - Roda a Roda
23:00 - Programa do Ratinho
00:45 - The Noite
01:45 - Operação Mesquita
02:15 - Conexão Repórter
03:15 - SBT Brasil

TV Tribuna/Band 4

(81) 3412.7300
08:00 - Bora Brasil
09:00 - The Chef
11:00 - Jogo Aberto
12:00 - Jogo Aberto Pernambuco
12:30 - Bora Pernambuco
14:00 - Melhor Da Tarde Com Cátia Fonseca
16:00 - Brasil Urgente
18:50 - Programa João Alberto Informal
19:20 - Jornal Da Band
20:30 - Faustão Na Band
22:30 - 1001 Perguntas
23:45 - Jornal Da Noite
00:25 - Que Fim Levou?

TV Guararapes/Record 9

(81) 3412.4401
08:30 - Fala Brasil
10:00 - Hoje em Dia
11:45 - Jornal da Record
11:50 - Balaço Geral PE
14:40 - Que Arretado
15:15 - Prova de Amor
16:45 - Cidade Alerta
17:10 - Jornal da Record
17:15 - Cidade Alerta
17:30 - Jornal da Record
18:00 - Cidade Alerta Pernambuco
19:00 - Jornal Guararapes
19:50 - Jornal da Record
21:00 - A Bíblia
22:30 - Quilos Mortais
23:30 - Chicago P.D.
00:15 - Jornal da Record

TVU/TV Brasil 11

(81) 3423.4000
08:00 - Brasil em Dia
08:15 - TV Brasil Animada
11:30 - D.P.A. - Detetives do Prédio Azul
11:30 - Tem Criança da Cozinha
12:00 - Repórter Local
12:15 - Repórter Brasil Tarde
13:00 - Bugados
13:30 - D.P.A. - Detetives do Prédio Azul
14:00 - Sessão Família
16:00 - Brasil Visto de Cima
16:30 - A Praia Viva
17:30 - Criaturas Estranhas
18:00 - As Fascinantes Cidades do Mundo
19:00 - Repórter Brasil
19:40 - Stadium
20:00 - A Escrava Isaura
21:00 - Brasil Visto de Cima
21:30 - Imensidão Azul
22:30 - Guerra e Paz
23:30 - Águias de Fogo
00:15 - Brasil Visto de Cima

TV Globo 13

(81) 4002.2884
04:00 - Hora Um
06:00 - Bom Dia PE
08:30 - Bom Dia Brasil
09:30 - Mais Você
10:45 - Encontro Com Fátima Bernardes
12:00 - NE1
13:00 - Globo Esporte
13:25 - Jornal Hoje
14:45 - O Cravo e a Rosa
15:30 - Sessão da Tarde
17:10 - O Clone
18:30 - Além da Ilusão
19:10 - NE2
19:40 - Quanto Mais Vida, Melhor!
20:30 - Jornal Nacional
21:30 - Um Lugar ao Sol
22:15 - Big Brother Brasil
23:30 - Cinema do Líder
00:45 - Jornal da Globo
01:35 - Coruja I
02:50 - Coruja II

SEXTOU COM JC CLUBE



**Aqui no JC Clube
você concorre
a prêmios exclusivos.
Participe!**

**HA-
RÔ**
SUSHI

**Voucher no valor
de R\$150,00**



**Voucher 01 combo:
Hambúrguer
+ batata frita
+ refrigerante**

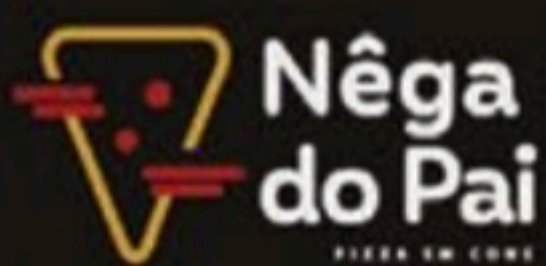

**Voucher 01 combo:
Duas pizzas em
formato de cone
+ refrigerante**



**Voucher no valor
de R\$100,00**

Jornal do Commercio



JC
Clube