

Recife ganha centro para acolher mulheres vítimas de violência

O Recife ganhou, no Dia Internacional da Mulher, um novo espaço para o acolhimento e orientação das mulheres em situação de violência doméstica e de gênero. O Serviço Especializado e Regionalizado Clarice Lispector, localizado no Ipsep, oferece advogadas, psicólogas, assistentes sociais e educadoras. A ação foi da Secretaria Municipal da Mulher. Duas viaturas e uma unidade da Brigada Maria da Penha, da Guarda Municipal, também foram anunciadas. [Vida Urbana 10](#)

SERGEI SUPINSKY / AFP



SANÇÕES

Putin limita venda de matérias-primas

A medida do líder russo veio em resposta à decisão do presidente dos Estados Unidos, Joe Biden, de suspender as importações de petróleo e gás natural da Rússia. [Giro 13](#)

ABSORVENTES

Bolsonaro recua e assina decreto

Para evitar o constrangimento de ver o seu polêmico veto derrubado no Congresso Nacional, presidente autorizou criação de programa de promoção da saúde menstrual. [Política 4](#)

Arthur do Val O Podemos acatou o pedido de desfiliação do deputado que enviou áudios sexistas sobre mulheres ucranianas. [Política 4](#)

IPI Corte no imposto vai acarretar uma queda de R\$ 6,5 bilhões na arrecadação da União e de R\$ 4,6 bi na estadual. [Economia 5](#)

Sem técnico... e sem futebol. Sport segue jogando mal e sofre para empatar com o Salgueiro no Sertão. [Esportes 15](#)

Crescem as agressões a mulheres idosas no estado

O Centro Integrado de Atenção e Prevenção à Violência Contra a Pessoa Idosa, programa vinculado à Secretaria de Justiça e Direitos Humanos de Pernambuco, lançou o alerta: das 223 denúncias de violência recebidas este ano, 159 foram contra mulheres acima dos 60 anos. [Vida Urbana 11](#)



sac
(81) 9217 0191 (whatsapp)
sac@diariodepernambuco.com.br



assinaturas
(81) 3320 2020 (capital)
0800 2818822 (interior)
Fotografe o QR code e acesse a página para fazer a sua assinatura do Diário

nas redes

YouTube [diariodepernambucoTV](#)
Telegram [DiariodePernambucoOficial](#)
Facebook [Diario de Pernambuco](#)
Instagram [@diariodepernambuco](#)
Twitter [@DiarioPE](#)

Anuncie no **classilider 3419 9000**
[classilider@diariodepernambuco.com.br](#)
[editais@diariodepernambuco.com.br](#)
[depto.comercial@diariodepernambuco.com.br](#)





Cida Pedrosa *

opinia.pe@diariodepernambuco.com.br

O ódio às mulheres desmascarado

No ano de 2020, quando a população do mundo inteiro foi obrigada a se confinar em casa para se proteger da Covid-19, 449 mulheres no Brasil foram mortas apenas pelo fato de serem mulheres, segundo levantamento feito pela Rede de Observatórios de Segurança. São crimes de ódio, odiosos e hediondos, que passaram a ser qualificados juridicamente como “feminicídio” desde que a Lei nº 13.104 foi sancionada em 9 de março de 2015. A partir dali, o ato de matar uma mulher apenas pelo desprezo à sua condição de gênero poderia

ser punido com pena de 12 a 30 anos de prisão.

A palavra feminicídio – derivada do latim *femina* – foi utilizado pela primeira vez pela socióloga sul-africana Diana Russel em um simpósio realizado em 1976, em Bruxelas, Bélgica, quando propôs que fosse criada uma definição específica para homicídios de mulheres, motivados pela sua condição feminina. A proposta se fortaleceu na década de 1990, quando a antropóloga Marcela Lagarde expôs ao mundo a verdadeira chacina de mulheres que ocorria em Ciu-

dad Juarez, cidade no norte do México, na fronteira com o estado americano do Texas.

Uma das grandes contribuições da adesão ao neologismo feminicídio – além, obviamente, a criação de leis mais duras para punir esse tipo de crime – foi o fato de ele desmascarar a verdadeira face da violência intrafamiliar. A partir da designação de um novo termo para identificar um problema antigo, deixa-se de denominar (e de perceber) o homicídio de mulheres por maridos, namoradores e companheiros como crime passional para

defini-los como o que realmente são: crimes misóginos, cometidos por alguém que odeia mulheres e que se viu em vias de perder o controle sobre elas.

Esses crimes violentos e intencionais estão relacionados ao machismo que ainda impera em uma sociedade patriarcal como a nossa, que naturaliza a opressão e continua tentando impedir que as mulheres ocupem espaços de poder. Em nosso mandato, temos tentado combater os efeitos do patriarcado, buscando reduzir as desigualdades. Por isso, apresentamos esta semana um projeto de lei (PL) que dispõe sobre a criação do programa de atendimentos à mulher desem-

pregada e chefe de família, para promover a autonomia econômica delas por meio de educação profissionalizante e geração de emprego.

Também tramita um PL de nossa autoria que prevê reserva de vagas para mulheres vítimas de violência doméstica por parte das empresas contratadas para prestação de serviços pela Prefeitura do Recife. São iniciativas que, por fortalecer a autonomia, podem colaborar para ajudar a mulher a romper o ciclo da violência, evitando que se torne mais uma vítima de feminicídio.

* Poeta e vereadora do Recife pelo PC do B



Marcus Prado *

opinia.pe@diariodepernambuco.com.br

As anotações diarísticas de José Rodrigues de Paiva

Os da Geração 65 relembram um tempo literário recifense à sombra do *Diário de Pernambuco* sem igual até hoje nas nossas letras de incentivo aos estreatantes, o tempo do suplemento *Panorama Literário*, um dos maiores em espaço gráfico da imprensa brasileira do seu tempo. Era visto como berço germinador de uma geração de novos autores que marcaram época no Recife, no ensaio, na poesia, na ficção, na crítica literária, quando era seu editor, durante mais de uma década, o poeta e crítico literário César Leal. Mais de uma dissertação acadêmica, numerosos artigos e publicações, seminários e outros tipos de celebrações e memória tiveram como foco esse tempo literário do DP quando

funcionava no prédio hoje em ruínas, embora tombado, no Centro também degradado do Recife. Em artigo nesta página do *Diário*, em 2021, resumi a brilhante trajetória cultural desse Suplemento e sua importância no jornalismo, na cultura pernambucana. Entre os que chegaram para ficar na fase em que trabalhávamos César Leal e eu, os editores do suplemento, foi o poeta, graduado em Direito pela Universidade Católica de Pernambuco (1969), mestrado em Letras pela Universidade Federal de Pernambuco (1981), doutorado em Letras pela Universidade Federal de Pernambuco (2006), professor da Universidade Federal de Pernambuco, conferencista dentro e fora do Brasil, autor de vasta obra nos

campos do ensaio literário e da poesia, o melhor e mais completo biógrafo da Geração 65: o luso-pernambucano José Rodrigues de Paiva. O seu recente livro *As palavras e os dias - a memória do caminho*, volume 1º,

Os da Geração 65 relembram um tempo literário recifense à sombra do Diário sem igual até hoje nas nossas letras

memória de uma intensa atividade intelectual iniciada em 1960 e de experiência de vida, é composto de fatos reais que deram forma à sua narrativa, como exemplificam as 411 páginas do livro. Muitas lembranças do autor das nossas reuniões

semanais de planejamento, no *Diário*, foram lembradas nesse livro. No vasto índice onomástico estão as grandes amizades do autor, a começar pelos familiares, recorrentes personagens das suas anotações, com a marca de uma escrita de intenso labor de precisão, beleza de texto e seus valores semânticos, qualitativamente bem elaborados. A partir das suas viagens dentro e fora do Brasil, com mais frequência a Portugal e países lusófonos, sem falar de fatos que enriqueceram o seu cotidiano, descobre-se José Rodrigues de Paiva na sua intimidade, como nas anotações diárias dos Cahiers - gênero em que a versátil prosa de Paul Valéry se exerceu; como a seu modo, genialmente criativo, o nosso Francisco Bren-

and, nos seus diários, subjugados, Paiva e Brennad, à cadência das horas, dos dias, do tempo: imagem móvel do eterno na plenitude da sua perfeição. Há no livro anotações à margem de Eça de Queiroz, Vergílio Ferreira, Alberto Camus, Fernando Pessoa, Flaubert, Dostoiévski, Augusto Abelaira, Eduardo Lourenço, David Mourão Ferreira, Agustina Bessa-Luiz, Miguel Torga, sem esquecer os nossos: Ariano Suassuna, Mauro Mota, César Leal, Alberto da Cunha Melo, Jaci Bezerra, Ângelo Monteiro, Lourival Holanda, Lucila Nogueira, Tereza Tenório, Alfredo Antunes, Maximiano Campos, Anco Márcio, Álvaro Negromonte, José Mário Rodrigues, Saulo Neiva, Paulo Gustavo, Maria de Lourdes Hortas, Gladstone Vieira Belo e muitos outros.

* Jornalista

<p>DIÁRIO de PERNAMBUCO Fundado em 1825 por Antonino José de Miranda Falcão</p>	<p>DIRETORIA</p>			<p>VENDA AVULSA</p>			<p>ASSINATURAS*</p>																																		
	<p>Presidente Carlos Frederico A. Vital</p>	<p>Diretor Financeiro Cláudio Menezes da Trindade</p>	<p>Diretora de Redação Paula Losada</p>	<table border="1"> <tr> <th>Localidade</th> <th>SEGUNDA a SEXTA</th> <th>SUPER EDIÇÃO</th> <th>DOM COMPLEMENTO</th> </tr> <tr> <td>PE</td> <td>R\$ 3,00</td> <td>R\$ 5,00</td> <td>R\$ 2,00</td> </tr> <tr> <td>PB</td> <td>R\$ 3,00</td> <td>R\$ 5,00</td> <td>R\$ 2,00</td> </tr> <tr> <td>Outros estados</td> <td>R\$ 4,00</td> <td>R\$ 8,00</td> <td>R\$ 2,00</td> </tr> </table>	Localidade	SEGUNDA a SEXTA	SUPER EDIÇÃO	DOM COMPLEMENTO	PE	R\$ 3,00	R\$ 5,00	R\$ 2,00	PB	R\$ 3,00	R\$ 5,00	R\$ 2,00	Outros estados	R\$ 4,00	R\$ 8,00	R\$ 2,00	<table border="1"> <tr> <th colspan="2">PE / PB</th> <th>Outros estados</th> </tr> <tr> <td colspan="3">segunda a domingo:</td> </tr> <tr> <td>anual</td> <td>R\$ 990,50</td> <td>R\$ 1.877,00</td> </tr> <tr> <td>semestral</td> <td>R\$ 495,25</td> <td>R\$ 938,50</td> </tr> <tr> <td colspan="3">sábado e domingo:</td> </tr> <tr> <td>anual</td> <td>R\$ 260,00</td> <td>R\$ 624,00</td> </tr> </table>		PE / PB		Outros estados	segunda a domingo:			anual	R\$ 990,50	R\$ 1.877,00	semestral	R\$ 495,25	R\$ 938,50	sábado e domingo:			anual	R\$ 260,00	R\$ 624,00	<p>COMO ENTRAR EM CONTATO COM O DIÁRIO: Leitor: 81 2122 7500 assinante: 3320 2020 (capital) 0800-2818822 (interior) Depart. Comercial e Marketing: 81 21227888/7892</p>
Localidade	SEGUNDA a SEXTA	SUPER EDIÇÃO	DOM COMPLEMENTO																																						
PE	R\$ 3,00	R\$ 5,00	R\$ 2,00																																						
PB	R\$ 3,00	R\$ 5,00	R\$ 2,00																																						
Outros estados	R\$ 4,00	R\$ 8,00	R\$ 2,00																																						
PE / PB		Outros estados																																							
segunda a domingo:																																									
anual	R\$ 990,50	R\$ 1.877,00																																							
semestral	R\$ 495,25	R\$ 938,50																																							
sábado e domingo:																																									
anual	R\$ 260,00	R\$ 624,00																																							



por Rhaldney Santos

Diário político

r.santos@diariodepernambuco.com.br

O futuro

O deputado federal Tadeu Alencar (PSB), vice-presidente dos socialistas em Pernambuco, durante entrevista à Rádio Clube AM 720, destacou que “com a vinda do (Geraldo) Alckmin e do que ele representa, fortalecemos essa tarefa primeira e preferencial que é derrotar Bolsonaro nas eleições de 2022.” O parlamentar confirma que “o PSB vai apoiar o presidente Lula (...) Eu acho que tem questões acessórias, como a da Federação, mas a decisão do partido, quanto ao apoio a Lula já está tomada. A Federação ainda padece de uma intensificação de debates na definição das normas que vão gerir conflitos potenciais no futuro.” Quanto à campanha ao governo do estado, Tadeu considera que “é preciso demonstrar a capacidade do que nós ainda temos condições de fazer para o futuro (...) Hoje nós temos que focar no futuro de Pernambuco.”

Repasso

A Assembleia Legislativa aprovou em primeira discussão o projeto de lei de autoria do Executivo que autoriza o repasse, pelo Tribunal de Justiça de Pernambuco, de R\$ 40 milhões para o governo do estado. Antes, em reuniões remotas, a proposta tinha recebido o aval das Comissões de Segurança Pública, de Administração e de Finanças. De acordo com o texto, os recursos deverão ser aplicados exclusivamente em despesas da área de segurança pública.

Filiou

O presidente estadual do PL e prefeito do Jaboatão dos Guararapes, Anderson Ferreira, abonou a ficha de filiação do deputado estadual Joel da Harpa que passa a reforçar a chapa da legenda por vagas na Assembleia Legislativa. Evangélico, com forte atuação em pautas relacionadas à segurança pública e defesa da família, Joel é uma das vozes de oposição ao governo do PSB.

Sargentos I

O deputado federal Augusto Coutinho (Solidariedade) participou, no Forte do Brum, no

Recife, da cerimônia de assinatura do protocolo de intenções para a implantação da nova Escola de Sargentos do Exército em Pernambuco. “A unidade de ensino, no município de Abreu e Lima, vai receber investimentos de R\$ 1 bilhão, que representam um incremento em nossa economia e a efetivação de Pernambuco como um dos centros mais importantes na formação de militares no país”, comentou.

Sargentos II

O protocolo de intenções foi assinado pelo comandante do Exército, general Paulo Sérgio Nogueira. A cerimônia contou com a presença de membros das Forças Armadas e do governador Paulo Câmara (PSB). O estado ofereceu contrapartidas de R\$ 323 milhões, em infraestrutura para a escolha de Pernambuco como sede da Escola de Sargentos.

Entrevista

O deputado federal Fernando Monteiro (PP) será entrevistado hoje, 9h, na Rádio Clube AM 720. A transmissão é simultânea pelos canais Diário de Pernambuco no YouTube e no Facebook.



Vamos apoiar o ex-presidente Lula e essa candidatura precisa ampliar o seu espectro de ação, para isso é preciso caminhar para o Centro”

Alencar citou vários nomes cotados para indicação, mas não mencionou Marília Arraes

Tadeu Alencar amplia discussão sobre Senado

Vice-presidente estadual do PSB garante que vaga ao Senado pela Frente Popular será definida por “série de circunstâncias” e diz que o PT não tem “exclusividade”

ELIZABETH SOUZA
politica@diariodepernambuco.com.br

Em busca do terceiro mandato na Câmara Federal, o deputado Tadeu Alencar (PSB), vice-presidente estadual do PSB, foi o entrevistado de ontem no programa Manhã na Clube, comandado por Rhaldney Santos. Durante a conversa, o parlamentar comentou sobre as movimentações do PSB em busca da definição de um nome que concorrerá ao Senado pela chapa da Frente Popular, destacando que não há uma exclusividade em torno do PT para o cargo.

Após a escolha do deputado federal Danilo Cabral (PSB) para concorrer ao governo do estado pela chapa majoritária da Frente Popular, as expectativas estão voltadas para o nome que disputará a vaga ao Senado pela mesma chapa, segundo cargo mais cobiçado dentro do grupo. Com a retirada da pré-candidatura do senador Humberto Costa (PT) ao Palácio do Campo das Princesas em um gesto político ao PSB, os petistas passaram a exigir prioridade na escolha do candidato/a à Casa Alta, mas de acordo com o deputado Tadeu Alencar em meio à

acirrada disputa pelo cargo essa exclusividade não se firmará.

“É óbvio que (o PT) é um partido que tem legitimidade para fazer também essa indicação, mas não diria que existe uma exclusividade disso porque esse debate é interativo, ele leva em conta uma série de circunstâncias, inclusive do quadro nacional”, analisou Tadeu.

Alencar mencionou outros nomes que compõem a fila de possíveis candidatos da Frente Popular à Câmara Alta, como os deputados federais Eduardo da Fonte (PP), Silvio Costa Filho (Republicanos), Wolney Queiroz (PDT), André de Paula (PSD), Sebastião Oliveira (Avante) e a vice-governadora Luciana Santos (PCdoB).

Também tendo seu nome ventilado como uma possibilidade para o Senado dentro do PT, a deputada federal Marília Arraes (PT) não chegou a ser citada por Tadeu Alencar, que destacou a importância da formação de uma chapa que tenha “naturalmente uma interação, uma afinidade, uma química”, o que pode soar como um recado indireto de que a petista não tem espaço na chapa devido aos embates com o PSB.

ALCKMIN

Na última segunda-feira, em reunião realizada em São Paulo com o presidente nacional do PSB, Carlos Siqueira, o prefeito do Recife, João Campos (PSB), o ex-governador de São Paulo Márcio França (PSB) e com o ex-prefeito de Campinas Jonas Donizete, o ex-governador de São Paulo Geraldo Alckmin acertou sua filiação ao PSB, com o intuito de concorrer à vice-presidência na chapa encabeçada pelo ex-presidente Lula (PT). Reafirmando sua satisfação com a decisão, Tadeu Alencar comentou que a chegada do ex-tucano à legenda socialista deveria ser à base de tapete vermelho e acredita ser essa a melhor estratégia para derrotar Bolsonaro nas eleições deste ano.

“Vamos apoiar o ex-presidente Lula e essa candidatura precisa ampliar o seu espectro de ação, para isso é preciso caminhar para o Centro (...), então eu acho que a vinda de Geraldo Alckmin para o PSB é um caminho”, indagou. “O Lula tem dito isso com clareza, que precisa ampliar o máximo as forças sociais e políticas para enfrentar aquilo que hoje é o grande mal do Brasil (o Governo Bolsonaro)”.

A fim de evitar o constrangimento do veto no projeto de lei que trata dos absorventes e que tem tudo para ser derrubado no Congresso Nacional, o presidente Jair Bolsonaro (PL), assinou um decreto, ontem, que cria um programa de promoção da saúde menstrual durante evento no Palácio do Planalto em comemoração ao Dia Internacional das Mulheres.

O decreto, de acordo com o ministro da Saúde, Marcelo Queiroga, destinará R\$ 130 milhões para a distribuição de absorventes para a população mais vulnerável e o valor é superior ao que estava previsto no O PL 4.968/2019, da deputada Marília Arraes (PT-PE), que cria o Programa de Proteção e Promoção da Saúde Menstrual. O presidente do Congresso, Rodrigo Pacheco, marcou quinta-feira (10), a análise dos vetos.

“O presidente aplicou alguns vetos ao projeto de lei do Congresso nacional. Agora, através desse decreto, aloca recursos para atender esse tema. São R\$ 130 milhões. Se vocês pegarem o PL, o cálculo de impacto foi de R\$ 80 milhões”, comparou Queiroga, em entrevista aos jornalistas após o evento no Planalto.

Segundo o ministro, esses recursos são apenas do Ministério da Saúde. “Essa é uma questão transversal. Envolve Educação, Cidadania e Justiça”, disse. Uma das justificativas do veto presidencial, de acordo com o ministro, é que “a responsabilidade de alocação dos recursos era exclusivamente da Saúde”.

A expectativa de técnicos da



**Chefe do Executivo
havia criticado PL da
deputada Marília Arraes**

EVARISTO SA / AFP

Absorventes: Bolsonaro se rende e assina decreto

Para evitar constrangimento de ver veto derrubado no Congresso Nacional, presidente autoriza criação de programa de promoção da saúde menstrual

pasta é de beneficiar 3,620 milhões de mulheres envolvendo três grupos de mulheres: em situação de rua, mulheres cumprindo medidas sócio-educativas e alunas matriculadas no programa de saúde da escola e beneficiárias do Auxílio Brasil com 9 a 24 anos. Eles lembraram que o ministério aplica no programa de enfrentamento ao câncer de mama e colo de útero, R\$ 1,8 bilhão por ano, em cirurgias, quimioterapia e radioterapia.

O decreto presidencial regulamenta a Lei nº. nº 14.214 que institui o Programa de Proteção e

Promoção da Saúde Menstrual já está em vigor. Segundo o Ministério da Mulher, o objetivo é combater a falta de acesso a produtos de higiene e a outros itens necessários ao período da menstruação ou a falta de recursos que possibilitem a sua aquisição e oferecer garantia de cuidados básicos de saúde e desenvolver meios para a inclusão das mulheres em ações e programas de proteção à saúde menstrual.

“Nesse sentido, competirá ao Ministério da Saúde fortalecer, promover, prevenir e cuidar da saúde das mulheres em situa-

ção de precariedade e promover ações de educação em saúde na área da saúde menstrual; além de oferecer acesso gratuito a absorventes higiênicos femininos às mulheres que necessitarem”, versa um trecho da nota.

Já ao Ministério da Justiça e Segurança Pública, por sua vez, caberá a “implementação de ações voltadas à disponibilização de absorventes para as mulheres privadas de liberdade”. A execução do programa fica condicionada à disponibilidade orçamentária e financeira. (Ingrid Soares e Rosana Hessel, do Correio Braziliense)

CRÍTICAS

Fachin sobe tom contra Aras

O ministro do Supremo Tribunal Federal (STF) Edson Fachin criticou a decisão do procurador-geral da República (PGR), Augusto Aras, devido ao arquivamento da investigação contra o presidente Jair Bolsonaro (PL) pelo vazamento de um inquê-

rito da Polícia Federal. Em entrevista ao programa *Roda Viva*, da TV Cultura, Fachin destacou que “gratidão não é contra-prestação”.

Fachin afirmou que o STF não é a corregedoria da Procuradoria-Geral, mesmo assim, o juiz fez ressalvas sobre a atuação da PGR. “O Supremo não é a Corregedoria do Procurador-Geral da República. Isso significa, portanto, que o Procurador-Geral presta contas à sociedade. O Ministério Público presta contas à sociedade. O chefe do Ministério Público é indicado e nomeado pelo presidente. Mas eu sempre tive presente que gratidão não

é contra-prestação e, portanto, cabe ao chefe do Ministério Público desempenhar suas funções à luz das suas atribuições”, afirmou.

A declaração veio após Fachin ser questionado sobre suposta proteção de Aras ao presidente. O procurador recomendou ao STF o arquivamento de dois processos contra o Bolsonaro em fevereiro deste ano. Um deles tratava do vazamento de um inquêrito da PF, e no outro Aras concluiu que o presidente não prevaricou ao não tomar providências mesmo após ser alertado de irregularidades na negociação da vacina indiana Covaxin.

Para Fachin, é papel do Mi-

nistério Público tirar conclusões sobre o prosseguimento ou não de investigações. “O Procurador-Geral pode, num determinado inquêrito, ou pedir a prorrogação ou oferecer a denúncia ou pedir arquivamento. Isso significa que ele está exercitando a faculdade que é inerente ao Procurador-Geral” afirmou.

Logo após, o ministro completou sua fala, destacando que apesar de Aras estar exercendo seu direito, sua atuação não é isenta de críticas. “Isso não significa que é um ato ou uma ação imune à crítica”, observou Fachin. (Bernardo Lima, do Correio Braziliense)

ÁUDIOS SEXISTAS

Podemos desfiliar Arthur do Val

O Podemos informou, ontem, que aceitou o pedido do deputado estadual por São Paulo Arthur do Val, conhecido como “Mamãe Falei”, e desfilou o parlamentar do partido. Ele estava filiado ao partido há cerca de 30 dias, segundo a legenda.

“No dia da mulher (08 de março), Podemos recebe e acata desfiliação do deputado estadual Arthur do Val (SP), diante da abertura do processo disciplinar que poderia resultar em expulsão do parlamentar”, declarou a direção nacional do partido. Do Val anunciou que também sairá do Movimento Brasil Livre (MBL).

“Então eu tomei a decisão de me afastar de tudo um pouco, me afastar do MBL.

Parlamentar ainda deve sofrer processo e corre o risco de perder o mandato por causa dos áudios machistas

Eu vou sair. Eu sei como tá, eles estão me ligando. E não, eu vou me afastar. Eu estou atrapalhando, eu vou sair”, disse o deputado.

A decisão acontece após áudios sexistas feitos pelo deputado terem sido divulgados na internet. No caso, ele afirmou que “ucranianas são fáceis porque são pobres”. As mensagens machistas foram enviadas por Do Val a integrantes do MBL e circularam nas redes sociais na última sexta-feira. O deputado confirmou a autoria dos áudios depois do vazamento, pediu desculpas e disse que o que falou foi um erro. O deputado ainda abandonou a pré-candidatura ao governo do estado de São Paulo. (Ana Mendonça, do Estrado de Minas)

DÓLAR	últimas cotações (em R\$)	EURO	BOLSAS	(em %)	POUPANÇA	Taxa (%)	CDB	SELIC	INFLAÇÃO	IPCA do IBGE (em %)
Comercial, venda (em R\$)	07/março: 5,080 04/março: 5,078 03/março: 5,028	Turismo, venda (em R\$)	IBOVESPA	DOW JONES	ANTIGA	NOVA	Prefixado, 30 dias (em % ao ano)	Em % ao ano	Janeiro/2022: 0,54 Dezembro/2021: 0,73 Novembro/2021: 0,95 Outubro/2021: 1,25	
5,053 (-0,52%)		5,711 (0,16%)	-0,35	-184,74	0,6355	0,6355	13,10	10,75		

Perda com IPI será de R\$ 18,8 bilhões

Corte no imposto vai acarretar uma queda de R\$ 6,5 bi na arrecadação da União, de R\$ 4,6 bi na estadual, e de R\$ 4,3 bi na municipal

O Instituto Fiscal Independente (IFI) do Senado estima que o decreto que reduz o Imposto sobre Produtos Industrializados (IPI), editado pelo presidente Jair Bolsonaro (PL) em fevereiro, causará um impacto de R\$ 18,8 bilhões na arrecadação em 12 meses. O relatório foi publicado ontem.

Segundo o documento, o prejuízo de março a dezembro deste ano será de R\$ 15,9 bilhões. As perdas serão compartilhadas entre União (R\$ 6,5 bilhões), estados e Distrito Federal (R\$ 4,6 bilhões) e municípios (R\$ 4,3 bilhões) – além dos fundos regionais (R\$ 500 milhões).

O decreto reduziu em 18,5% a alíquota dos automóveis de passageiros, incluindo vans, e

em 25% a dos demais produtos, exceto tabaco e sucedâneos manufaturados. De acordo com o IFI, cerca de 90% da arrecadação do IPI foi contemplada com o corte de 25%.

O IFI destacou ainda no documento que o tributo é par-

Decreto assinado pelo presidente da República, já em vigor, propicia a redução dos preços dos carros entre 1,4% e 4,1%

tilhado entre estados e municípios, logo, benefícios fiscais concedidos pelo governo federal afetam as receitas dos entes subnacionais.

Por outro lado, a redução do IPI autorizado pelo presi-

dente da República vai propiciar uma redução de 1,4% a 4,1% nos preços dos veículos. A projeção é da Associação Nacional dos Fabricantes de Veículos Automotores (Anfavea).

De acordo com o presidente da Anfavea, Luiz Carlos Moraes, “várias montadoras já anunciaram parte dessa redução em vários modelos”. A mudança anunciada na alíquota foi de 25%, e o resultado nos automóveis deve depender do tipo.

Para os carros movidos a gasolina e etanol, a previsão de recuo dos preços é de 1,4% a 4,1%. No caso dos veículos a diesel, -1,6% a -4,1%, dos elétricos, -1,4% a -3,2% e, para os híbridos e plug-in, entre -1,7% e -3,2%. (Correio Braziliense)

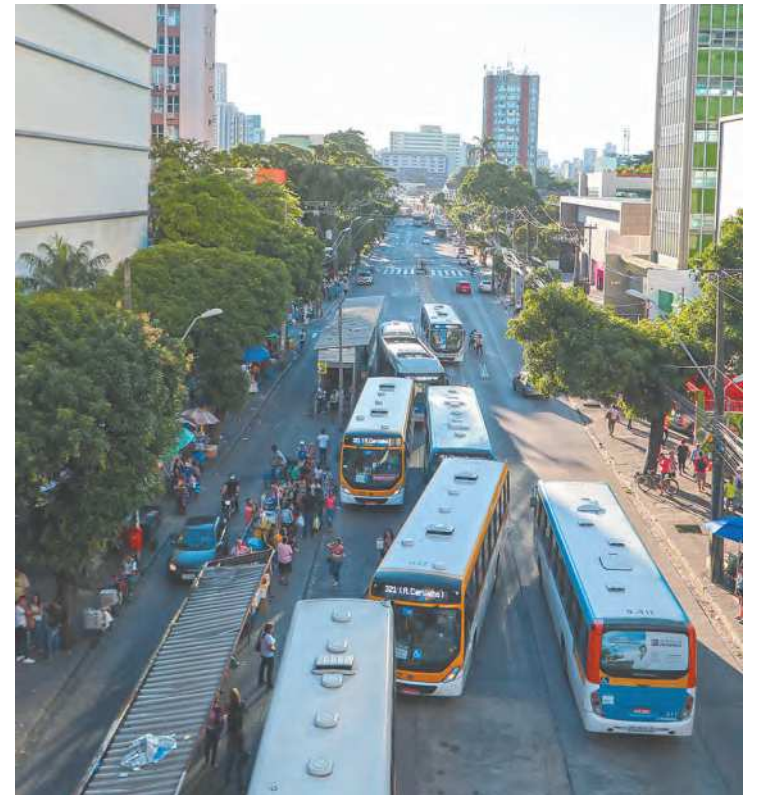

Alíquota do IPI dos veículos de passageiros caiu 18,5%

TARCISO AUGUSTO/ESP. DP

CURTA

FEVEREIRO

Produção de veículos cai 15,8%

Balanco da Associação Nacional de Fabricantes de Veículos Automotores (Anfavea), divulgado ontem, aponta que produção de veículos teve queda de 15,8% em fevereiro na comparação com o mesmo mês de 2021. Ao todo, foram produzidas 165,9 mil unidades produzidas, o que representa alta de 14,1% em relação a janeiro. As vendas de veículos novos também sofreram retração de 22,8% em relação ao mesmo mês do ano passado.

PREFEITURA DE SURUBIM COMISSÃO PERMANENTE DE LICITAÇÃO - CPL AVISO DE LICITAÇÃO PROCESSO ADMINISTRATIVO Nº 010/2022 – CPL PREGÃO ELETRÔNICO Nº 003/2022

A PREFEITURA MUNICIPAL DE SURUBIM/PE, comunica a abertura do Processo Administrativo Nº 010/2022 - CPL - Pregão Eletrônico Nº 003/2022 – Objeto: FORMAÇÃO DE REGISTRO DE PREÇOS PARA AQUISIÇÃO DE MATERIAL DE HIGIENE E FRALDAS DESCARTÁVEIS, A FIM DE ATENDER AS DEMANDAS DO PODER EXECUTIVO DO MUNICÍPIO DE SURUBIM/PE, MAIS ESPECIFICAMENTE A SECRETARIA DE EDUCAÇÃO E CULTURA e a SECRETARIA DE ASSISTÊNCIA SOCIAL E DIREITOS HUMANOS, conforme especificações técnicas contidas no Edital, Termo de Referência e demais anexos. Valor máximo aceitável R\$ 234.354,40 (duzentos e trinta e quatro mil trezentos e cinquenta e quatro reais e quarenta centavos). Abertura das Propostas: 21/03/2022 às 10:00h. Início da Disputa: 21/03/2022 às 10:15h. O edital na íntegra está disponível na página eletrônica www.surubim.pe.gov.br, ou via e-mail (cpl.surubim@outlook.com), mediante solicitação.

Surubim/PE, 08 de março de 2022.
FELIPE MOURA CÂMARA
Pregoeiro

Webconferência SAÚDE+PE
SINDHOSPE 1988

Tema: Como reduzir os riscos de ações trabalhistas

10 MAR às 19h
Transmissão pelo Canal do Sindhospe no Youtube

Palestrantes:
Dr. Clovis Veloso de Queiroz Neto
Coordenador Geral de Relações do Trabalho e Sindical da CNSaude.
Dra. Solange Luiza Bezerra de Oliveira
Membro da Comissão de Direito Sindical da OAB/PE e Advogada do Sindhospe.

Debatedor:
Dr. Guilherme Tavares de Melo
Sócio fundador do GCT Advocacia e advogado do Sindhospe.



REPÚBLICA FEDERATIVA DO BRASIL
PODER JUDICIÁRIO
Seção Judiciária de Pernambuco
Diário da Justiça Eletrônico SJPE

Nº 37.0/2022 Recife - PE Disponibilização: Terça-feira, 22 Fevereiro 2022

28a. Vara Federal
Edital de Terceiros Interessados



JUSTIÇA FEDERAL EM PERNAMBUCO - 28ª Vara
Rodovia BR-232, s/n, Km 258, Arcoverde-PE – CEP 56.511-000
Telefone (87) 3321-1300 / Fax (87) 3321-1310

EDITAL DE INTIMAÇÃO DE TERCEIROS
PRAZO: 10 (dez) dias

PROCESSO Nº: 0800531-41.2021.4.05.8310 - PROCEDIMENTO COMUM CÍVEL
AUTOR: UNIÃO FEDERAL - UNIÃO.
RÉU: DANTE CARLO DE MELO BRITO
28ª VARA FEDERAL - PE (JUIZ FEDERAL TITULAR)
INTIMAR: Eventuais terceiros interessados.

FINALIDADE: Dar conhecimento, nos termos do art. 34 do Decreto-Lei nº 3.365/41, da Ação de Servidão Administrativa em epígrafe que tramita perante a 28ª Vara Federal.
IMÓVEL OBJETO DA LIDE: ELTVII-LT-061, com área de 100,8729 ha e perímetro de 5.895,96 m, denominado Fazenda Ilha, localizado na região do Moxotó, município de Sertânia - PE.

VALOR DA INDENIZAÇÃO: R\$ 710,80 (setecentos e dez reais e oitenta centavos).

SEDE DO JUÍZO: Justiça Federal em Pernambuco, 28ª Vara. Rodovia BR-232, s/n, Km 258, Arcoverde-PE - CEP 56.511-000. Horário de atendimento ao público de segunda a sexta-feira, das 9 às 18 horas.

E para que no futuro não possa ser alegada ignorância, expede-se o presente edital, que será publicado na forma da lei.

Arcoverde, 15 de fevereiro de 2022.

Bernardo Monteiro Ferraz
Juiz Federal Titular da 28ª Vara/PE

Data e hora da assinatura: 23/02/2022 13:33:39

28/48

Identificador: 4058310.22134428

22022313320391100000022197283

Para conferência da autenticidade do documento: <https://pje.jfpe.jus.br/pje/Processo/ConsultaDocumento/listView.seam>

1/1

Henrique Albino, Surama e Amaro Freitas vão fazer uma jam especial

Música boa, gratuita e em um grande teatro

Festival de Música Tronxa reúne Amaro Freitas, Henrique Albino e Surama Ramos para shows abertos ao público no Teatro do Parque e exibição de filme

Henrique Albino, Amaro Freitas e Surama Ramos juntos em um mesmo festival, com entrada gratuita, é um dos grandes acontecimentos culturais do Recife neste primeiro trimestre. Com o título Festival de Música Tronxa, o evento será realizado hoje, a partir das 18hs, e amanhã, a partir das 17hs, no Teatro do Parque.

Concebido a partir do conceito criado pelo multi-instrumentista, compositor, arranjador, pesquisador e produtor musical pernambucano Henrique Albino, em busca da representação da música de elementos complexos e desafiadores, o festival tem a proposta de conectar o público ao jazz contemporâneo, à música de concerto e à world music partilhadas por grandes nomes da nova geração. Entre eles, o pianista Amaro Freitas, mostrando seu afro-jazz; a cantora e compositora Surama Ramos, acompanhada pelo seu grupo de música afro-contemporânea; e o Henrique

Albino Quarteto, tocando música tronxa, característica autoral do grupo.

Os ingressos são limitados e podem ser garantidos via Sympla ou retirados uma hora antes das apresentações na bilheteria do teatro. O evento seguirá os protocolos de segurança 19 com apresentação do comprovante de vacina e uso de máscara.

O festival inicia com a estreia do filme *Pi de Pífano - Banda de Pífanos de Caruaru e Henrique Albino e Grupo*

O festival inicia com a estreia do filme *Pi de Pífano - Banda de Pífanos de Caruaru e Henrique Albino e Grupo*, gravado em 2018 e idealizado por Henrique Albino, que além de comandar a direção musical, participa das apresentações tocando saxofones, flauta, pífano e como arranjador, juntamente ao seu grupo formado por Amaro Freitas (piano), Gilú

Amaral (percussão), Alex Santana (tuba) e Hugo Medeiros (bateria). Do outro lado, quem toca é a Banda de Pífanos de Caruaru, liderada pelo mestre Sebastião Bianco, que na época da gravação estava com 99 anos e hoje, aos 103 anos, terá o prazer de ver sua obra lançada.

O DVD conta ainda com a participação especial da cantora Surama Ramos, que interpreta as canções *Frevo danado* e *Pipoca moderna* - essa última foi gravada pela Banda de Pífanos e lançada em 1972, no disco *Expresso 2222*, de Gilberto Gil, e posteriormente foi letrada por Caetano Veloso e lançada em seu disco, *Jóia*, em 1975.

Como o próprio título sugere, *Pi de Pífano* foi criado a partir de técnicas matemáticas aplicadas às obras da Banda de Pífanos de Caruaru, transcritas e analisadas por Albino e depois transformadas em novas peças musicais, que utilizaram vários processos de composição, a exemplo dos compassos alternados, polirritmias e politonalismo.



ERIC GOMES/DIVULGAÇÃO

SHOWS

Amanhã, a programação começa às 17h, com a segunda exibição do filme. Às 18h30, têm início as apresentações dos grupos musicais convidados. A primeira a subir no palco é Surama Ramos com seu quinteto de câmara feminino formado por Maíra Macêdo (cavaquinho de 5 cordas), Moema Macêdo (bandolim de 10 cordas), Raquel Paz (viola de arco) e Karol Maciel (sanfona). No repertório, ela traz algumas de suas músicas autorais, como *Baobá* e *Frevo retinto*, e outras de compositores renomados como *Emoriô*, de João Donato, e *Arrastão*, de Vinicius de Moraes e Edu Lobo, com arranjos camerísticos com influências na música atonal do início do século 20.

Em seguida, é a vez do virtuoso pianista Amaro Freitas, com carreira internacional já consolidada, para apresentar músicas dos aclamados discos *Rasif* e *Sangue negro* e do mais recente, *Sankofa*. Na sequência, o grupo Henrique Albino Quarteto apresenta as composições do seu primeiro álbum, lançado no ano passado, intitulado *Música tronxa*.

Ao final das apresentações de cada grupo, os artistas se juntarão em uma jam apoteótica. O DVD *Pi de Pífano* estará disponível para venda no local ao valor de R\$ 30. O público interessado em contribuir com os custos extras obtidos com a realização do festival, também poderá adquirir camisetas e ecobags produzidas especialmente para o evento.



ARQUIVO PESSOAL



Antônio Campos e Celso Stamford, na assinatura de parceria entre a Fundaj e o Gabinete Português de Leitura

Uma importante parceria cultural

Os presidentes Antônio Campos, da Fundação Joaquim Nabuco, e Celso Stamford, do Gabinete Português de Leitura, firmaram parceria na área de educação, pesquisa, cultura e memória. A primeira ação será uma exposição sobre os 100 anos da primeira travessia aérea do Atlântico Sul, realizada pelos aeronautas portugueses Gago Coutinho e Sacadura Cabral.

Meia passagem nos domingos

Em pronunciamento na Câmara Municipal do Recife, o vereador Rinaldo Júnior pediu a volta da meia passagem de ônibus no Recife, nos domingos, medida que valia desde 1971 e foi suspensa em maio do ano passado, devido à pandemia, quando havia a quarentena, que dificultava a saída das pessoas. Medida ajudaria 710 mil recifenses, usando o benefício para o lazer com a família.

ARQUIVO PESSOAL



Bernardo Peixoto, presidente da Fecomércio Pernambuco, recebe o general Geraldo Gomes de Matos, do Comando Militar do Nordeste

MULHERES

Fernanda Prates, da Clínica Torreão Start, comanda esta tarde, na Entrevinhos o evento *Mulher sendo Mulher*, assinalando o Dia Internacional da Mulher, reunindo nomes de destaque no nosso mundo feminino. Teremos a participação do maquiador Diógenes Coelho e da mastologista Maria Ávila, além de desfile da Reinocerante.

DECISÃO

Para quem gosta de futebol, é imperdível a decisão de hoje, às 17h, em Madri, entre PSG e o Real Madri. Apenas um permanece na disputa pela Champions League.

PARTIDOS RICOS

O Supremo Tribunal Federal decidiu que o imoral fundo eleitoral não é inconstitucional. Para se ter uma ideia, de 2014 para agora, o fundo teve um aumento de 188,2%. No mesmo período, o salário mínimo aumentou 27%.

VEREADORAS

Cida Pedrosa, vereadora do Recife, será candidata a deputada estadual, pelo PCdoB. Já Liana Cirne, do PT, vai tentar mandato de deputada federal

FILIAÇÃO

O PSB deve fazer um grande evento em Brasília para oficializar a filiação de Geraldo Alckmin, que será o vice de Lula na eleição de outubro.

LIDERANÇA

Elza & Mané, a história de amor de Elza Soares e Garrincha, é a série mais acessada do Globoplay, desde o seu lançamento na sexta-feira.

movimento

Bom dia: “Durante toda a vida é preciso aprender a viver.” (Sêneca)

Lara Secci e Miguel Coelho comemoram hoje os três anos do primogênito Miguelzinho.

A estilista Valesca Brito lança hoje coleção para homenagear o Dia Internacional da Mulher.

Eliane e João Guerra em circulação por Lisboa.

Está confirmada para segunda-feira a eleição, pelos conselheiros do clube, do novo presidente do Santa Cruz.

Paulinho da Viola mostra seus maiores sucessos em show na capital

paulista, ao lado dos filhos João e Beatriz. Agora pensa numa turnê nacional, que incluiria o Recife.

O curta-metragem *Noite de Sexta, manhã de Sábado*, de Kleber Mendonça Filho, gravado em 2006 em Kiev, capital da Ucrânia, volta a ser exibido hoje, às 19h40, no Cinema São Luiz.

A Sociedade Pernambucana de Pediatria realiza eleição da sua nova diretoria, dia 31, durante o Congresso Pernambucano de Pediatria, no Mar Hotel.

aniversariantes

Alcides Nicéas Pires, Daniela Harrop, Fátima Cristina Dias, Henrique Leite, Ismar Amorim Filho, Letícia Amblad Wanderley, Maria do Socorro Rocha, Nazaré Araújo, Odilon Almeida, Paula Brennand Guerra, Rodrigo da Fonte Maciel, Rogério Paes, Sandra Peixoto e Wagner Mendes.

MUDANÇA

Com a pandemia que diminui a frequência e as vendas, Glorinha Aguiar vai fechar sua loja no Shopping Recife em maio. Vai passar a atuar em tempo integral na sua loja na Ferreira Lopes, no Parnamirim.

GLEYSOM RAMOS/DIVULGAÇÃO



Os cardiologistas Tieta e Heitor Albanes, em evento médico



A modelo Krazi Karine, do elenco da TVC Fashion

ANDRÉA FRANCO/DIVULGAÇÃO

RETORNO

Alguns jornais da Europa revelam que Messi estaria infeliz no PSG, onde tem contrato até 2023 e estaria desejando voltar ao Barcelona, onde brilhou por muitos anos. A performance dele no clube francês está sendo muito inferior à que tinha no clube espanhol. Em 24 jogos, fez apenas sete gols.

SARGENTOS

Estão abertas, de hoje até o dia 5 de abril, as inscrições para os candidatos a sargento do Exército, para jovens entre 17 e 24 anos, com o ensino médio completo. São 1,1 mil vagas, sendo 900 para homens e 105 para mulheres na área geral, e mais 40 para a área de saúde e 55 para a área de saúde.

NA SELEÇÃO

O zagueiro pernambucano Nino, que joga pelo Fluminense e foi campeão olímpico, vai ser convocado pela primeira vez por Tite para os jogos contra o Chile e Bolívia, dias 24 e 29 de março, pelas Eliminatórias da Copa do Mundo do Catar.

VERGONHA

Arthur do Val, mais conhecido como "Mamãe Falei", vai pagar muito caro por suas vergonhosas opiniões sobre as mulheres ucranianas obrigadas a fugir do seu país. Desistiu da candidatura a governador e dificilmente vai conseguir novo mandato de deputado estadual em São Paulo. O pior: deve ser cassado.

VENDA

O Atlético-MG recebeu proposta de R\$ 1 bilhão do City Football Group, dono do Manchester City, da Inglaterra, e de outros times do mundo. O grupo quer comprar 51% da empresa que o time mineiro pretende criar sob a estrutura de uma SAF.

IMPOSTO

Caso a tabela de isenção do Imposto de Renda tivesse sido corrigida, a faixa isenta passaria de R\$ 1.903,98 por mês para R\$ 4.465,35 e livraria 16 milhões de contribuintes da mordida do leão.

ARQUIVO PESSOAL



Juliana Guedes Alcoforado, comemorando aniversário ainda em clima de carnaval

Miguel Coelho hoje na Tribuna

O prefeito Miguel Coelho, de Petrolina, é o entrevistado do *João Alberto Informal* de hoje, às 18h50, na TV Tribuna. Garante que é candidatíssimo a governador de Pernambuco e confirma que deixa a prefeitura da sua cidade no dia 30. Fala também das suas principais realizações e dos projetos que tem para nosso estado.

REDES SOCIAIS

A cada minuto no mundo, são feitas 5,7 milhões de pesquisas no Google; 240 mil fotos são postadas no Facebook e gastos R\$ 1,2 milhão em compras na Amazon.

REPERTÓRIO

Além das músicas de Solo, o quarto álbum que gravou na pandemia, Alceu Valença vai mostrar no seu show dia 25 no

Teatro Guararapes, alguns dos seus maiores sucessos, como *Anunciação*, *Tropicana Belle de Jour*, *Coração Bobo* e *Taxi Lunar*.

NOVO TIME

O atacante André, sem clube desde que deixou o Sport, assinou contrato com o Cuiabá, onde vai atuar ao lado de outro ex-jogador do rubro-negro Elton.

SHEILA WANDERLEY/DIVULGAÇÃO



Marcos Nascimento e Anabelle Veloso, em recente encontro

PLANTAS & FLORES

Com 200 espécies de plantas e flores ornamentais, a Feira de Flores de Holambra está sendo realizada até o dia 22, no estacionamento da Ferreira Costa, na Imbiribeira. Produtos podem ser comprados por preços baixos.

ARQUIVO PESSOAL



Tereza Neuma e Frederico Uchoa, casal de prestígio no nosso mundo social

Recife ganhou ontem, no Dia Internacional da Mulher, um novo espaço para o acolhimento e orientação das mulheres em situação de violência doméstica e de gênero, o Serviço Especializado e Regionalizado (SER) Clarice Lispector, localizado no Ipsep, na Zona Sul da Capital. A ação foi da Secretaria Municipal da Mulher. Duas novas viaturas e uma unidade da Brigada Maria da Penha, da Guarda Municipal, também foram anunciadas.

“É um sonho de muitos anos de ter um Serviço Especializado Regionalizado. A gente faz a primeira inauguração de um centro, numa área específica da cidade, para acolhimento das mulheres em situação de violência desse território. Agora, vamos expandir, colocando em mais regiões da cidade, sobretudo nas que apresentam os piores indicadores de violência”, afirmou o prefeito do Recife, João Campos.

De acordo com a prefeitura, o centro terá vários serviços especializados no acolhimento feminino, como advogadas, psicólogas, assistentes sociais e educadoras, além de uma equipe treinada da Secretaria da Mulher para receber a população. “Sabemos da dificuldade de uma mulher em situação de violência em fazer uma denúncia. Nosso papel

Brigada Maria da Penha ganhou reforço de pessoal, além de uma viatura



RODOLFO LOEPERT/PCR

Recife ganha centro para acolher mulheres vítimas de violência

Local funcionará todos os dias, no Ipsep, com equipe multidisciplinar. Ideia deve ser levada a outros bairros

é garantir toda a proteção necessária e dizer que pode contar conosco”, complementou Campos.

O SER Clarice Lispector, localizado na Av. Recife, 3585, vai acolher mulheres em situação de violência das 7h às 19h, em todos os dias da semana. “É um dia de reafirmar os nossos avanços até a gente conseguir pavimentar a estrada da igualdade

entre homens e mulheres. E a face mais cruel dessa desigualdade é a violência contra a mulher”, afirmou a secretária da Mulher do Recife, Glauce Medeiros.

Já a Brigada Maria da Penha vai ampliar sua capacidade de atendimento, que antes era composto por uma única unidade, com oito guardas municipais. Agora serão 12 brigadistas,

com a função de apoiar e acompanhar a equipe técnica do Centro de Referência Clarice Lispector na realização de suas atividades internas e externas, como idas a delegacias, audiências judiciais, Instituto Médico Legal (IML), visitas domiciliares e em ações pedagógicas sobre a Lei Maria da Penha. No ano passado, essa brigada rea-

lizou 6.641 rondas e 741 monitoramentos remotos.

“Com a pandemia, os indicadores de violência e de violência doméstica cresceram muito. Tivemos de achar uma solução. Então aumentando a patrulha, entregando novos centros, garantimos que, aqui no Recife, o agressor não terá vez”, destacou Campos.

ESTADO

Lançado edital que fortalece políticas públicas para as mulheres

Com o objetivo de ampliar as políticas públicas voltadas para as mulheres em Pernambuco, o governador Paulo Câmara lançou, ontem, no Palácio do Campo das Princesas, um edital no valor de R\$ 3,2 milhões para seleção de 64 projetos de organizações sociais que dialoguem com as questões de gênero, raça e etnia, prevenção de violências, formação, emprego, e empreendedorismo. As iniciativas serão desenvolvidas em 58 municípios, e as instituições vão trabalhar em propostas que favoreçam a autonomia produtiva e econômica das mulheres.

“Vamos investir mais de R\$

3 milhões para fortalecer esse segmento e chegar a todos os cantos de Pernambuco, porque a gente sabe que isso pode ajudar cada vez mais na luta diária contra qualquer tipo de discriminação. Queremos fazer isso junto com a sociedade, em um movimento constante, incluindo outras ações que a Secretaria da Mulher vem desenvolvendo muito bem”, disse Paulo Câmara, que estava acompanhado da vice-governadora Luciana Santos.

De acordo com a secretária estadual da Mulher, Ana Elisa Sobreira, a iniciativa visa descentralizar as políticas públicas.

“Esse é o primeiro lançamento, mas a nossa ideia é que, futuramente, possamos ampliar mais, para que mais mulheres sejam beneficiadas e que possamos fomentar esse tipo de ação. Queremos chegar aos organismos não municipais, às entidades e associações. Precisamos do apoio delas, e elas, do Estado”, explicou.

O edital será divulgado no endereço eletrônico www.secmmulher.pe.gov.br, com prazo mínimo de 30 dias para a apresentação das propostas, a contar da data de publicação. Após o anúncio final dos resultados, no Diário Oficial do Estado, as ações dos projetos selecionados serão



HÉLIA SCHEPPA/SEI

Câmara cumprimentou Lia de Itamaracá, no evento

executadas em até seis meses. “O edital lançado hoje é mais um passo que a gente dá. As mulheres precisam ter uma ação nesse sentido, para ter empoderamen-

to econômico, uma vida melhor nessa sociedade machista”, comemorou a coordenadora do Comitê Estadual Pró-Mulher com Deficiência, Dida Duque.

Crescem as agressões a mulheres idosas

Centro Integrado de Atenção e Prevenção à Violência Contra a Pessoa Idosa registra aumento de 114,86% nas denúncias, no início deste ano

RAY EVELLYN/DIVULGAÇÃO

No Dia Internacional da Mulher, comemorado ontem, o Centro Integrado de Atenção e Prevenção à Violência Contra a Pessoa Idosa, programa vinculado à Secretaria de Justiça e Direitos Humanos de Pernambuco, lançou um alerta para a violência contra as idosas. Das 223 denúncias de violência recebidas pelo Centro nos meses de janeiro e fevereiro deste ano, 159 foram contra mulheres acima dos 60 anos. Ao serem comparadas com o mesmo período de 2021 - que registrou 97 queixas com 74 vítimas do sexo feminino - o aumento soma 114,86%.

Dos dados de denúncias quantificados pelo programa foi extraído um ranking das violações. Mais uma vez, as mulheres lideram a lista de negligência, violência financeira, verbal, psicológica e abandono. Essas violações, segundo o levantamento, ocorrem, em sua maioria, no ambiente familiar.

“É de fundamental o registro das denúncias, seja por parte de um familiar, de um vizinho, de um amigo, pois essa é um tipo de violência silenciosa em que a vítima, muitas vezes, não tem a consciência do abuso. Por isso é importante denunciar para estimular a sensibilização da população para que a pessoa idosa seja devidamente acompa-

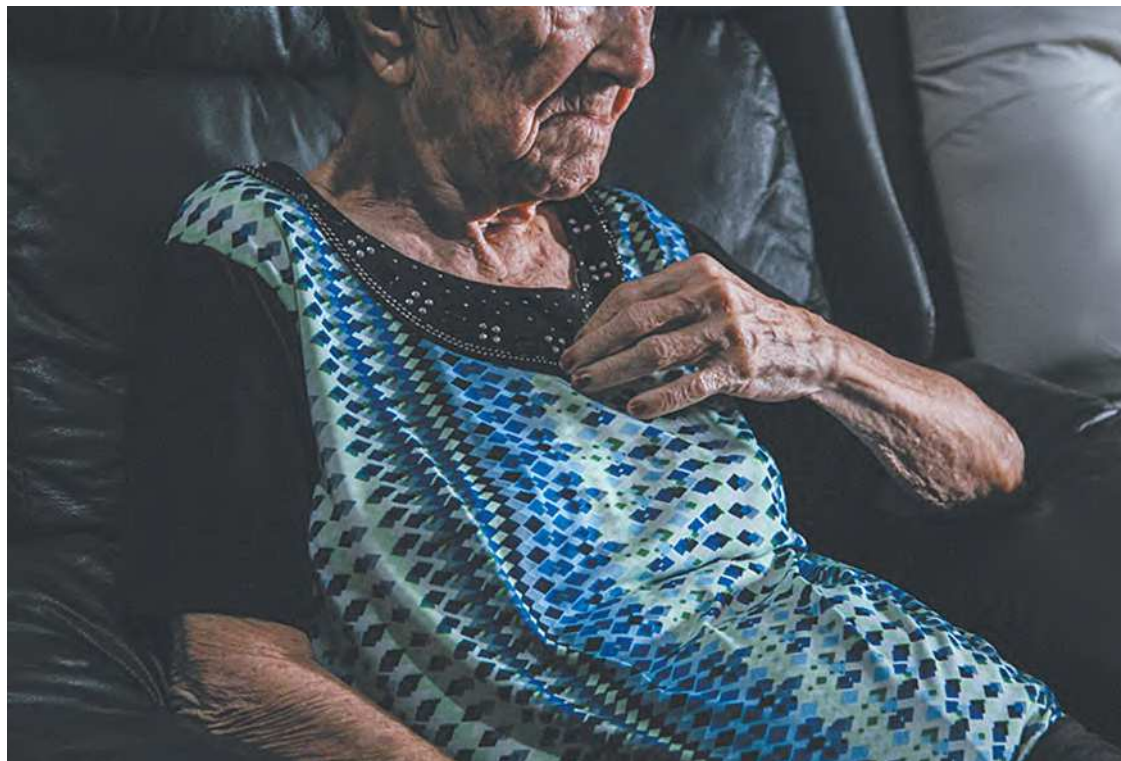

Levantamento mostra que o problema agravou-se durante a pandemia da Covid-19

nhada”, alerta o secretário de Justiça e Direitos Humanos em exercício, Eduardo Figueiredo. Para realizar a denúncia, a população pode entrar em contato pelo telefone (81) 3182-7649, das 9h às 16h ou pelo e-mail ciappi2016@gmail.com.

NACIONAL

As denúncias de violência contra pessoas idosas de ambos os gêneros mostra que o problema aumentou na pandemia. Os casos representavam, em 2019, 30% do total de denúncias de

violações de direitos humanos recebidas pelo canal telefônico Disque 100, disponibilizado pelo governo federal, o que somava em torno de 48,5 mil registros. Em 2018, o serviço recebeu 37,4 mil denúncias de crimes contra idosos. Em 2020, com o isolamento social imposto pela pandemia de Covid-19, o número observado em 2019 aumentou 53%, passando para 77,18 mil denúncias.

Apesar de o Estatuto do Idoso, instituído pela Lei 10.741/2003, garantir direitos às pessoas com

idade igual ou maior que 60 anos, com frequência se tem notícia de quebra ou não do cumprimento de direitos básicos, como à vida, à saúde, à alimentação, à educação, à cultura, ao esporte, ao lazer, ao trabalho, à cidadania, à liberdade, à dignidade, à convivência familiar e comunitária.

O Estatuto do Idoso descreve a violência contra o idoso como qualquer ação ou omissão, praticada em local público ou privado, que lhe cause morte, dano ou sofrimento físico ou psicológico. (Com Agência Brasil)

Números

223

denúncias foram recebidas pelo Centro em janeiro e fevereiro de 2022

159

foram contra mulheres acima dos 60 anos



7718 mil

denúncias foram feitas nacionalmente, por ambos os gêneros, de em 2020

COMO DENUNCIAR:

(81) 3182-7649, das 9h às 16h, ou pelo e-mail ciappi2016@gmail.com.

RESGUARDO

Operação termina com 250 presos

A Polícia Civil participou da Operação Resguardo II, que começou em fevereiro e foi encerrada ontem, em 163 municípios, com 1.753 atendimentos de mulheres vítimas de violência, 250 pessoas presas e 560 policiais envolvidos. Ainda foram solicitadas 960 medidas protetivas à Justiça. No estado, a operação foi coordenada pelo Departamento de Polícia da Mulher e supervisionada pela Chefia da Polícia Civil. O saldo nacional incluiu mais de 3,9 mil pessoas presas.

PREFEITURA DO RECIFE
COMISSÃO ESPECIAL DE LICITAÇÃO DA
SECRETARIA DE SANEAMENTO
ERRATA

AVISO DE ABERTURA DE LICITAÇÃO PUBLICADO EM 03 DE MARÇO DE 2022, DIÁRIO DE PE. CADERNO GIRO, PÁGINA 14 REF AO PROCESSO LICITATÓRIO Nº 003/2022 – CONCORRÊNCIA Nº 003/2022. OBJETO: Contratação de Empresa Especializada para EXECUÇÃO DAS OBRAS DE IMPLANTAÇÃO DE UMA PONTE NA AVENIDA MARGINAL DO RIO BEBERIBE SOBRE O CANAL VASCO DA GAMA LIGANDO OS BAIRROS DE CAMPO GRANDE E CAMPINADO BARRETO, NA CIDADE DE RECIFE/PE.
ONDE SE LÊ: Data de abertura dia 02 de abril de 2022;
LEIA-SE: Data de abertura dia 04 de abril de 2022.
Recife, 04 de março de 2022. Walter Gomes D'Angelo – Presidente da Comissão Especial de Licitação da Secretaria de Saneamento – CELSS.

ADVOCADO, ANUNCIE SEUS EDITAIS NO DIÁRIO PELO MELHOR CUSTO BENEFÍCIO!

CONSULTE NOSSO DEPARTAMENTO COMERCIAL!

81 2122.7892

depto.comercial@diariodepernambuco.com.br
comercial@diariodepernambuco.com.br

DIÁRIO de PERNAMBUCO
DESDE 1825

Economia e Negócios em foco com Ecio Costa

Toda segunda no **DIÁRIO de PERNAMBUCO**

Patrocínio:

Twenty Six
ZELOS 26TRADING 26ENERGY
81 3036-2626

PROFESSORES

Olinda terá reajuste e concurso

O piso salarial dos 1,8 mil professores da Rede Municipal de Olinda será reajustado em 34%. O aumento foi anunciado ontem, pelo prefeito Professor Lupércio. O percentual é superior ao valor de 33,24%, que foi aprovado pelo governo federal. O gestor também informou que ainda neste ano será realizado concurso público para professores, com mais de 200 vagas.

“A Prefeitura de Olinda está

realizando na educação o maior investimento até agora em toda sua história. Além dos valores empregados para manutenção habitual da rede municipal de ensino, o Executivo Municipal está investindo R\$ 32 milhões para ampliação e melhorias da infraestrutura física e pedagógica das unidades e aquisição de mais equipamentos, como 250 computadores para as escolas e técnicos da Secretaria de Edu-

cação”, explicou a gestão municipal, em comunicado.

O prefeito informou que o aumento será concedido a partir de abril para os professores que estão na ativa, respeitando, de forma linear, o Plano de Cargos e Carreira. A medida inclui ainda os profissionais aposentados e contratados.

“Como professor e uma pessoa que sempre estudou em escolas públicas aqui de Olinda,

planejo as ações da prefeitura tendo a educação como uma prioridade para o desenvolvimento da nossa gente e da nossa cidade. Por isso, estamos fazendo esse esforço para valori-

zar ainda mais os nossos professores”, afirmou o gestor. Olinda tem 72 escolas, sendo 16 creches e cinco com ensino integral. A rede reúne aproximadamente 26 mil estudantes.



Rede reúne 1,8 mil docentes e 26 mil estudantes

PREFEITURA DE OLINDA/DIVULGAÇÃO

PUBLICIDADELEGAL

Classilider (81) 2122 7892 | (81) 3419 9000

INDEPENDÊNCIA PARTICIPAÇÕES S.A.

CNPJ Nº 13.056.019/0001-00

RELATÓRIO DA ADMINISTRAÇÃO

Prezados Acionistas, submetemos à apreciação de V.S.as, as Demonstrações Financeiras da INDEPENDÊNCIA PARTICIPAÇÕES S.A., referentes ao exercício findo em 31/12/2021, que compreendem o balanço patrimonial e as respectivas demonstrações do resultado, do resultado abrangente, das mutações do patrimônio líquido e dos fluxos de caixa para o exercício findo nessa data, bem como as correspondentes notas explicativas. Desde já, informamos que se encontra disponível aos Srs. na sede social, na Av. Governador Agamenon Magalhães, 4775, Andar 9º, Edif. Empresarial Thomas Edison, Boa Vista, Recife, PE, os referidos demonstrativos financeiros. Colocamo-nos à disposição de V.S.as. para quaisquer esclarecimentos adicionais. Recife, 04/02/2022.

BALANÇO PATRIMONIAL EM 31.12.2021 (em milhares de reais)		DEMONSTRAÇÃO DO RESULTADO PARA O EXERCÍCIO FINDO EM 31.12.2021 (em milhares de reais)		DEMONSTRAÇÃO DO FLUXO DE CAIXA PARA O EXERCÍCIO FINDO EM 31.12.2021 (em milhares de reais)		
31.12.2021	31.12.2020	31.12.2021	31.12.2020	31.12.2021	31.12.2020	
Ativo		Receitas (Despesas) Operacionais		Fluxos de Caixa das Atividades Operacionais		
Circulantes	105	310	887	1.719	945	
Caixa e equivalente de caixa	93	53	(50)	(63)	1.392	
Outros créditos	12	12	(3)	(3)		
Dividendos a receber	-	245	110	(263)		
Não Circulante	28.256	27.369	944	1.390		
Investimentos	28.256	27.369	4	3		
Total dos Ativos	28.361	27.679	Receitas financeiras	(3)	(1)	
Passivo			Despesas financeiras	945	1.392	
Circulantes	-	263	Despesas administrativas	(50)	(63)	
Outras obrigações	-	263	Despesas tributárias	(3)	(3)	
Patrimônio Líquido	28.361	27.416	Outras receitas (despesas) operacionais	110	(263)	
Capital social	34.379	34.379	Lucro Antes do Resultado Financeiro	944	1.390	
Reservas de lucros	629	582	Receitas financeiras	4	3	
Prejuízos acumulados	(6.647)	(7.545)	Despesas financeiras	(3)	(1)	
Total dos Passivos e Patrimônio Líquido	28.361	27.679	Lucro Líquido do Exercício	945	1.392	
			Lucro líquido por ações do capital social - R\$	0,03	0,04	
			As notas explicativas são parte integrante das demonstrações financeiras.			
			DEMONSTRAÇÃO DO RESULTADO ABRANGENTE PARA O EXERCÍCIO FINDO EM 31.12.2021 (em milhares de reais)			
			31.12.2021	31.12.2020		
			Lucro Líquido do Exercício	945	1.392	
			Outros resultados abrangentes	-	-	
			Resultado Abrangente do Exercício	945	1.392	
			As notas explicativas são parte integrante das demonstrações financeiras.			
			DEMONSTRAÇÃO DAS MUTAÇÕES DO PATRIMÔNIO LÍQUIDO PARA O EXERCÍCIO FINDO EM 31.12.2021 (em milhares de reais)			
			Capital Social	Reserva Legal	Lucros (Prejuízos) Acumulados	Total
			34.379	512	(8.867)	26.024
			-	-	1.392	1.392
			-	70	(70)	-
			34.379	582	(7.545)	27.416
			-	-	945	945
			-	47	(47)	-
			34.379	629	(6.647)	28.361

As notas explicativas são parte integrante das demonstrações financeiras.

1. **Informações Gerais.** A Independência Participações S.A. ("Companhia") é uma sociedade anônima de capital fechado constituída em 19/11/2010 e registrada em 29/12/2010 na Junta Comercial do Estado de Pernambuco - JUCEPE. A Companhia tem como objeto social exclusivo a participação como sócia ou acionista em instituições financeiras ou sociedades equiparadas para os efeitos da legislação em vigor. O principal objetivo de mercado da Companhia é atuar como Holding Financeira da Finsol Sociedade de Crédito ao Microempreendedor e à Empresa de Pequeno Porte S.A. ("Finsol"), que atua no Mercado Financeiro Brasileiro sob as diretrizes da Lei nº 10.194/01. A Finsol foi constituída sob a forma de sociedade anônima de capital fechado em 28/05/2013 e obteve autorização para funcionamento junto ao Banco Central do Brasil em 8/08/2013. Seu principal objetivo social é a concessão de microcrédito às pessoas físicas, microempresas e empresas de pequeno porte no desempenho das atividades relativas ao seu objeto social. Em 30/09/2021, a Financeira Independência assinou acordo de intenção de venda da totalidade de suas ações no capital social da Companhia com a empresa OMNI S.A., que atua no mercado financeiro brasileiro. A operação encontra-se em processo de avaliação e aprovação junto à autoridade monetária brasileira. A expectativa é de que a autorização da venda seja confirmada no segundo semestre de 2022.

2. **Base de preparação e apresentação das demonstrações financeiras.** As demonstrações financeiras da Companhia foram elaboradas e estão sendo apresentadas de acordo com as práticas contábeis adotadas no Brasil, aplicáveis às instituições autorizadas a funcionar pelo Banco Central do Brasil ("BACEN"), em função da sua exclusiva atuação em atividade de holding financeira, de entidade regulada pelo BACEN. Essas práticas contábeis não requerem a elaboração e apresentação de demonstrações financeiras consolidadas, e, como requerido pelo BACEN, consideram as disposições da Lei das Sociedades por Ações (Lei nº 6.404/76), com as alterações introduzidas pelas Leis nº 11.638/07 e 11.941/09. As demonstrações financeiras foram elaboradas com base no custo histórico e estão apresentadas em milhares de reais, que é a moeda funcional da Companhia e, também, a sua moeda de apresentação.

3. **Caixa e equivalentes de caixa.** Caixa e equivalentes de caixa incluem dinheiro em caixa, depósitos bancários e outros investimentos de curto prazo de alta liquidez, com vencimentos originais de até três meses e risco insignificante de mudança de valor.

4. **Ativos e passivos contingentes.** As práticas contábeis para registro e divulgação de ativos e passivos contingentes são as seguintes: a) Ativos contingentes:

São reconhecidos somente quando há garantias reais ou decisões judiciais favoráveis, transitadas em julgado. Os ativos contingentes com êxito prováveis são apenas divulgados em nota explicativa; b) Passivos contingentes: São provisionados na medida em que a Companhia espera desembolsar fluxos de caixa. Processos trabalhistas, cíveis e fiscais são provisionados quando as perdas são avaliadas como prováveis e os montantes envolvidos forem mensuráveis com suficiente segurança. Quando a expectativa de perda nestes processos é possível, uma descrição dos processos e montantes envolvidos é divulgada nas notas explicativas. Passivos contingentes avaliados como de perdas remotas não são provisionados nem divulgados.

5. **Investimentos.** Os investimentos em empresas controladas estão avaliados pelo método de equivalência patrimonial. De acordo com as normas do BACEN, nos termos da Resolução nº 4.818/20, nos exercícios de 2021 e 2020, a Companhia não é requerida a apresentar demonstrações financeiras consolidadas. A Companhia detém 100% das ações do capital social da Finsol Sociedade de Crédito ao Microempreendedor e à Empresa de Pequeno Porte S.A.

6. **Imposto de renda e contribuição social.** O imposto de renda foi calculado à alíquota de 15% sobre o lucro tributável pelo regime de lucro real, acrescido do adicional de 10% sobre o lucro tributável excedente de R\$ 240 e a contribuição social sobre o lucro líquido contábil à alíquota de 9% do lucro real.

7. **Estimativas e julgamentos contábeis críticos.** A preparação das demonstrações financeiras exige que a Administração da Companhia se baseie em estimativas, para o registro de certas transações que afetam os ativos, passivos, receitas e despesas, bem como a divulgação de informações sobre dados das suas demonstrações financeiras. As principais estimativas relacionadas às demonstrações financeiras se referem ao registro dos efeitos decorrentes da pro-

visão para contingências trabalhistas, cíveis e fiscais. Em 31/12/2021 e de 2020, a Companhia não era parte passiva em ações judiciais e processos administrativos perante tribunais, envolvendo questões trabalhistas, cíveis ou fiscais.

8. **Patrimônio líquido.** O capital social totalmente subscrito e integralizado é de R\$ 34.379, representado por 34.378.969 ações ordinárias, nominativas e com valor nominal de R\$ 1,00 cada uma. A reserva legal é constituída à razão de 5% do lucro líquido apurado. Os lucros líquidos terão destinação que lhes for designada *ad referendum* da Assembleia Geral, observado o disposto na Lei nº 6.404/1976. Por meio de AGR realizada em 30/12/2021 e 2020, ficou definido que o lucro líquido dos referidos exercícios, respectivamente, depois da constituição da reserva legal, será integralmente destinado à compensação de prejuízos acumulados.

9. **Redução ao valor recuperável de ativos.** Os ativos estão sujeitos a avaliação ao valor recuperável anualmente, ou ainda, sempre que eventos ou alterações significativas nas circunstâncias indicarem a possibilidade de perda dos seus valores. Durante os exercícios de 2021 e 2020 não foram identificados indicativos de redução ao valor recuperável de ativos.

10. **Aprovação das demonstrações financeiras.** As demonstrações financeiras foram aprovadas e autorizadas para publicação pela Administração em 4/02/2022.

DIRETORIA
Marcello George de Melo Pinto, Valdi de Araújo Dantas
Joachim Rodrigues de Oliveira Júnior

CONTADOR
Carlos Alberto Pereira Neto | CRC-PE: 025564/O-5

RELATÓRIO DO AUDITOR INDEPENDENTE SOBRE AS DEMONSTRAÇÕES FINANCEIRAS

Opinião. Examinamos as demonstrações financeiras da Independência Participações S.A. ("Companhia" ou "Indepar") de auditoria sempre detectamos as eventuais distorções relevantes existentes. As distorções podem ser decorrentes de fraude ou erro e são consideradas relevantes quando, individualmente ou em conjunto, possam influenciar, dentro de uma perspectiva razoável, as decisões econômicas dos usuários tomadas com base nas referidas demonstrações financeiras. Como parte de uma auditoria realizada de acordo com as normas brasileiras e internacionais de auditoria, exercemos julgamento profissional e mantemos ceticismo profissional ao longo da auditoria. Além disso: • Identificamos e avaliamos os riscos de distorção relevante nas demonstrações financeiras, independentemente se causada por fraude ou erro, planejamos e executamos procedimentos de auditoria em resposta a tais riscos, bem como obtemos evidência de auditoria apropriada e suficiente para fundamentar nossa opinião. O risco de não detecção de distorção relevante resultante de fraude é maior do que o proveniente de erro, já que a fraude pode envolver o ato de burlar os controles internos, conluio, falsificação, omissão ou representações falsas intencionais. • Obtemos entendimento dos controles internos relevantes para a auditoria para planejarmos procedimentos de auditoria apropriados às circunstâncias, mas não com o objetivo de expressarmos opinião sobre a eficácia dos controles internos da Companhia. • Avaliamos a adequação das políticas contábeis utilizadas e a razoabilidade das estimativas contábeis e respectivas divulgações feitas pela administração. • Concluímos sobre a adequação do uso, pela administração, da base contábil de continuidade operacional e, com base nas evidências de auditoria obtidas, se existe incerteza relevante em relação a eventos ou condições que possam levantar dúvida significativa em relação à capacidade de continuidade operacional da Companhia. Se concluirmos que existe incerteza relevante, devemos chamar atenção em nosso relatório de auditoria para as respectivas divulgações nas demonstrações financeiras ou incluir modificação em nossa opinião, se as divulgações forem inadequadas. Nossas conclusões estão fundamentadas nas evidências de auditoria obtidas até a data de nosso relatório. Todavia, eventos ou condições futuras podem levar a Companhia a não mais se manter em continuidade operacional. • Avaliamos a apresentação geral, a estrutura e o conteúdo das demonstrações financeiras, inclusive as divulgações e se essas demonstrações financeiras representam as correspondentes transações e os eventos de maneira compatível com o objetivo de apresentação adequada. Comunicamo-nos com os responsáveis pela governança a respeito, entre outros aspectos, do alcance planejado, da época da auditoria e das constatações significativas de auditoria, inclusive as eventuais deficiências significativas nos controles internos que identificamos durante nossos trabalhos. Recife, 4/02/2022. PricewaterhouseCoopers - Auditores Independentes Ltda. (atual denominação da PricewaterhouseCoopers Auditores Independentes) - CRC 2SP000160/O-5, Vinícius Ferreira Britto Rego - Contador CRC 1BA024501/O-9.

VOCÊ PODE MUDAR O FUTURO!

Educação é um direito! Mas para 5 milhões de crianças e jovens essa não é a realidade. Ajude-nos a garantir um futuro melhor, no presente! Doe agora: lbv.org pix@lbv.org.br

Fonte: Unicef - Cenário da Exclusão Escolar no Brasil: Um alerta sobre os impactos da pandemia da COVID-19 na Educação, abril 2021

LBV 72 ANOS

EDUCAÇÃO NO FUTURO PRESENTE!

FINSOL SOCIEDADE DE CRÉDITO AO MICROEMPREENDEDOR E À EMPRESA DE PEQUENO PORTE S.A.

CNPJ Nº 18.810.553/0001-75

RELATÓRIO DA ADMINISTRAÇÃO

Prezados Acionistas, Submetemos à apreciação de V.Sas., as Demonstrações Financeiras da FINSOL SOCIEDADE DE CRÉDITO AO MICROEMPREENDEDOR E À EMPRESA DE PEQUENO PORTE S.A., referentes ao exercício findo em 31/12/2021, que compreendem o balanço patrimonial e as respectivas demonstrações do resultado, do resultado abrangente, das mutações do patrimônio líquido e dos fluxos de caixa para o exercício findo nessa data, bem como as correspondentes notas explicativas. A Administração esclarece que o objeto da Sociedade contempla a concessão de financiamentos e prestação de garantias a pessoas físicas, a microempresas e a empresas de pequeno porte, com vistas na viabilização de empreendimentos de natureza profissional, comercial ou industrial, contemplando as atividades descritas a seguir: a) aplicação de disponibilidades de caixa no mercado financeiro, observadas as restrições legais e regulamentares específicas de cada modalidade de aplicação; b) aquisição de créditos concedidos em conformidade com seu objeto social; c) cessão de créditos, inclusive a companhias securritizadoras de créditos financeiros, na forma da regulamentação em vigor; d) obtenção de recursos para concessão de créditos, em conformidade com o objeto social, em operações de repasses e de empréstimos originários de: i) instituições financeiras nacionais e estrangeiras; ii) entidades nacionais e estrangeiras voltadas para ações de fomento e de desenvolvimento; e iii) fundos oficiais; e) captação de depósito interfinanceiro vinculado a operações de microfinanças (DIM); f) emissão de moeda eletrônica, restrita às pessoas naturais ou jurídicas passíveis de receber financiamentos; g) atuar na prestação de serviço de correspondente no País; h) analisar crédito para terceiros; i) atuar na cobrança de crédito de terceiros e j) atuação como representante de seguros na distribuição de seguro relacionado com as operações de seu objeto social, nos termos da regulamentação do Conselho Nacional de Seguros Privados (CNSP). **PANDEMIA DO COVID-19.** Em meados/03/2020, a Organização Mundial de Saúde (OMS) declarou alerta de pandemia do novo coronavírus (COVID-19), afetando significativamente a rotina da população e da atividade econômica global. Durante os demais meses do exercício de 2020 e de boa parte do exercício de 2021, houve restrições quanto ao funcionamento do comércio e serviços, realização de eventos culturais e outras atividades que pudessem gerar aglomeração social com o objetivo de frear a disseminação do vírus que vitimou milhões de pessoas em todo o mundo e mais de 600 mil pessoas no Brasil. Essas medidas, ao passo que ajudavam a controlar a disseminação do vírus, também causaram danos relevantes à economia global, gerando recessão econômica em diversos países e desemprego. A vacinação da população estava posta como a única solução de curto prazo para o assunto, mas teve seu início no Brasil apenas em janeiro de 2021 e de forma lenta e desorganizada. Os desafios foram encarados com paciência e habilidade pela Sociedade, foram utilizados todos os principais auxílios fornecidos pelo governo federal, entre eles a possibilidade de redução da jornada dos colaboradores e a postergação dos vencimentos de alguns impostos, houve aprimoramento na gestão da carteira de crédito e aumento do cuidado na realização de novos contratos, foi adotado como estratégia a manutenção de bons índices de liquidez, bem como um forte investimento de T.I. para otimização de processos internos, para criação de novas formas de acesso aos clientes e para permitir e dar segurança ao teletrabalho (home office). Também temos atuado fortemente no cuidado à saúde de nossos colaboradores, instituindo o teletrabalho e rodízio para todas as áreas administrativas visando a redução dos níveis de aglomerações, bem como fornecimento de toda a segurança e higiene recomendadas pela Organização Mundial da Saúde e pelo Ministério da Saúde aos colaboradores que continuaram a frequentar as dependências da empresa. A Sociedade manteve substancialmente seu quadro de colaboradores e vem cumprindo com todos os seus compromissos imediatos, mantendo bons índices de liquidez e apresentando histórico de lucratividade, mesmo durante a crise sanitária e econômica decorrente da pandemia. Desde já, informamos que se encontra disponível aos Srs. na sede social, na Av. Governador Agamenon Magalhães, 4775, Andar 9º, Edif. Empresarial Thomas Edison, Boa Vista, Recife, PE, os referidos demonstrativos financeiros. Colocamo-nos à disposição de V.Sas. para quaisquer esclarecimentos adicionais. Recife, 04/02/2022.

BALANÇO PATRIMONIAL EM 31.12.2021 (em milhares de reais)		
	31.12.2021	31.12.2020
Ativo	126.013	134.199
Circulantes	2.260	19.810
Disponibilidades	34.107	28.029
TVM e Instrumentos financeiros derivativos	26.880	12.061
Carteira própria - Livre	5.009	4.859
Vinculados à prestação de garantias	218	11.109
Instrumentos financeiros derivativos	85.792	83.738
Operações de crédito	95.119	89.917
Empréstimos	(9.327)	(6.179)
(-) Provisão para perdas esperadas associadas ao risco de crédito	3.854	2.622
Outros créditos	2.255	1.373
Créditos tributários	1.599	1.249
Diversos	6.691	5.016
Não Circulante	4.735	3.010
TVM e Instrumentos financeiros derivativos	4.735	3.010
Vinculados à prestação de garantias	1.108	1.255
Operações de crédito	1.166	1.270
Empréstimos	(58)	(15)
(-) Provisão para perdas esperadas associadas ao risco de crédito	427	562
Imobilizado de uso	1.439	1.748
Outras imobilizações de uso	(1.012)	(1.186)
(-) Depreciações acumuladas	421	189
Intangível	554	312
Outros ativos intangíveis	(133)	(123)
(-) Amortizações acumuladas	132.704	139.215
Total dos Ativos	132.704	139.215
Passivo	57.741	95.082
Circulantes	54.808	92.183
Obrigações por empréstimos e repasses	2.933	2.899
Outras obrigações	81	2
Cobrança e arrecadação de tributos e semelhantes	-	245
Sociais e estatutárias	1.157	1.123
Fiscais e previdenciárias	1.695	1.529
Diversas	46.707	16.764
Não Circulante	45.849	15.882
Obrigações por empréstimos e repasses	858	1.182
Outras obrigações	858	1.182
Provisão para contingências	28.256	27.369
Patrimônio Líquido	19.000	19.000
Capital social	19.000	19.000
De domiciliados no país	9.256	8.369
Reservas de lucros	132.704	139.215
Total dos Passivos e Patrimônio Líquido	132.704	139.215

NOTAS EXPLICATIVAS DA ADMINISTRAÇÃO ÀS DEMONSTRAÇÕES FINANCEIRAS PARA O EXERCÍCIO FINDO EM 31/12/2021 (em milhares de reais)

1. Informações Gerais. A Finsol Sociedade de Crédito ao Microempreendedor e à Empresa de Pequeno Porte S.A. - FINSOL SCDEPP S.A. ("Sociedade"), foi constituída sob a forma de sociedade anônima de capital fechado, em 28/08/2013, obtendo a autorização para funcionamento do Banco Central do Brasil - BACEN em 08/08/2013. A Sociedade iniciou sua operação com microcrédito em 19/02/2014 e possui atualmente 28 postos de atendimento em 5 estados na região Nordeste. Em 30/09/2021, a Financiera Independência, controladora final da Sociedade, assinou acordo de intenção de venda da totalidade de suas ações no capital social da Independência Participações S.A., controladora direta da Sociedade, com a empresa OMNI S.A. que atua no mercado financeiro brasileiro. A operação encontra-se em processo de avaliação e aprovação junto a autoridade monetária brasileira. A expectativa é de que a autorização da venda seja confirmada no segundo semestre de 2022.

2. Base de preparação e apresentação das demonstrações financeiras. As demonstrações financeiras da Sociedade estão sendo apresentadas de acordo com as práticas contábeis adotadas no Brasil, aplicáveis às instituições autorizadas a funcionar pelo Banco Central do Brasil, e consideram as disposições da Lei das Sociedades por Ações (Lei nº 6.404/76), com as alterações introduzidas pelas Leis nº 11.638/2007 e 11.941/2009, adaptadas às normas e instruções do Conselho Monetário Nacional (CMN) e do Banco Central do Brasil (BACEN) e apresentadas em conformidade com o Plano Contábil das Instituições do Sistema Financeiro Nacional (COSIF). As demonstrações financeiras foram elaboradas com base no custo histórico e estão apresentadas em milhares de reais, que é a moeda funcional da Sociedade e, também, a sua moeda de apresentação.

3. Disponibilidades. Em 31/12/2021 e 2020, o saldo de disponibilidade da Sociedade encontra-se depositado em conta corrente.

4. Títulos e Valores Mobiliários e Instrumentos Financeiros Derivativos. Estão compostos da seguinte forma:

	31.12.2021	31.12.2020
Carteira própria - Livre		
Certificado de depósitos bancários - CDB	19.558	12.061
Cotas de fundos de investimento	9.322	-
Vinculados à prestação de garantias		
Certificado de depósitos bancários - CDB	4.696	4.559
Cotas de fundos de investimento	5.048	3.310
Instrumentos financeiros derivativos		
Swap a receber (a)	218	11.109
Total	38.842	31.039
	Circulante	34.107
	Não Circulante	4.735

(a) Refere-se ao diferencial a receber em operação de SWAP contratada para proteção da exposição cambial de operação de empréstimo em moeda estrangeira.

DEMONSTRAÇÃO DO RESULTADO PARA O EXERCÍCIO FINDO EM 31.12.2021 (em milhares de reais)		
	31.12.2021	31.12.2020
Receitas da Intermediação Financeira	39.731	43.434
Operações de crédito	36.287	32.047
Resultado de operações com títulos e valores mobiliários	1.511	216
Resultado com instrumentos financeiros derivativos	1.933	11.171
Despesas da Intermediação Financeira	(19.939)	(25.384)
Operações de empréstimos e repasses	(7.473)	(5.411)
Resultado de operações de câmbio	(3.201)	(12.228)
Provisões para perdas esperadas associadas ao risco de crédito	(9.265)	(7.745)
Resultado Líquido da Intermediação Financeira	19.792	18.050
Outras Receitas (Despesas) Operacionais	(19.488)	(15.877)
Receitas de prestação de serviços	11.244	11.516
Despesas de pessoal	(21.168)	(18.989)
Despesas tributárias	(2.389)	(2.226)
Outras despesas administrativas	(8.759)	(8.906)
Outras receitas operacionais	1.552	1.298
Receitas não operacionais	32	1.430
Lucro antes do Imposto de Renda e Contribuição Social	304	2.173
Imposto de Renda e Contribuição Social	583	(454)
Correntes	(300)	(425)
Diferidos	883	(29)
Lucro Líquido do Exercício	887	1.719
Lucro líquido por ações do capital social - R\$	0,05	0,09

As notas explicativas são parte integrante das demonstrações financeiras.

DEMONSTRAÇÃO DO RESULTADO ABRANGENTE PARA O EXERCÍCIO FINDO EM 31.12.2021 (em milhares de reais)		
	31.12.2021	31.12.2020
Lucro Líquido do Exercício	887	1.719
Outros resultados abrangentes	-	-
Resultado Abrangente do Exercício	887	1.719

As notas explicativas são parte integrante das demonstrações financeiras.

5. Operações de crédito. As operações de crédito estão compostas por empréstimos, na modalidade de microcrédito produtivo e orientado a pessoas naturais no desenvolvimento de suas atividades e a pessoas jurídicas na condição de microempresário individual, microempresa e/ou empresa de pequeno porte. A composição da carteira por risco e da provisão para perdas esperadas associadas ao risco de crédito estão a seguir apresentadas:

Risco	%	31.12.2021		31.12.2020	
		Carteira	PCLD	Carteira	PCLD
A	0,5%	75.830	(379)	78.871	(394)
B	1%	5.833	(58)	9.912	(39)
C	3%	3.539	(106)	1.830	(55)
D	10%	1.380	(198)	1.279	(128)
E	30%	1.439	(432)	758	(227)
F	50%	1.047	(524)	616	(308)
G	70%	800	(560)	302	(211)
H	100%	5.817	(5.817)	3.619	(3.619)
Subtotal		96.285	(8.074)	91.187	(4.981)
Provisão adicional		(1.311)	-	(1.213)	-
Total		96.285	(9.385)	91.187	(6.194)
Circulante		95.119	(9.327)	89.917	(6.179)
Não circulante		1.166	(58)	1.270	(15)

As operações de crédito são demonstradas pelos valores de realização, incluindo, quando aplicável, os rendimentos auferidos de forma "pro rata die", com base na variação do indexador e na taxa de juros pactuadas. A atualização das operações vencidas até 59º dia de atraso é contabilizada em receitas e a partir do 60º dia deixa de ser apropriada, sendo reconhecida no resultado apenas quando há o efetivo recebimento das prestações. A provisão para perdas esperadas associadas ao risco de crédito é constituída levando em consideração o maior valor entre os parâmetros mínimos da resolução nº 2.682/1999 do BACEN e 100% do saldo das operações vencidas há mais de 90 dias e considera o maior risco entre as operações ativas do mesmo cliente. Em função da pandemia da COVID-19, a carteira de crédito específica produzida durante o período de abril a novembro de 2020, denominada como "carteira COVID", teve um provisionamento ainda mais conservador. Desta forma, para essa carteira, ficou definido os seguintes percentuais de provisionamento por faixa de risco: A - 0,5%, B - 1%, C - 50% e D a H - 100%.

6. Imobilizado e Intangível. São reconhecidos pelo valor de custo de aquisição e demais custos diretamente atribuíveis que sejam necessários para a preparação do ativo para a finalidade proposta. São depreciados ou amortizados de forma linear no decorrer do período estimado para o qual são esperados benefícios econômicos.

7. Redução ao valor recuperável de ativos. Os ativos estão sujeitos a avaliação ao valor recuperável anualmente, ou ainda, sempre que eventos ou alterações significativas nas circunstâncias indicarem a possibilidade de perda dos seus valores. Durante os exercícios de 2021 e 2020 não foram identificados indicadores de redução ao valor recuperável de ativos.

8. Empréstimos e repasses. São inicialmente reconhecidos pelo valor da transação e subsequentemente demonstrados pelo custo amortizado. As despesas com juros são reconhecidas com base no método de taxa de juros efetiva ao longo do prazo do empréstimo de tal forma que ao final do período o saldo contábil corresponde ao valor devido. Os juros são registrados no resultado do período. Os empréstimos e repasses são classificados como passivo circulante, a menos que a Sociedade tenha um direito incondicional de diferir a liquidação do passivo por, pelo menos, 12 meses após a data do balanço. Os empréstimos são de capital de giro e estão compostos da seguinte forma:

DEMONSTRAÇÃO DAS MUTAÇÕES DO PATRIMÔNIO LÍQUIDO PARA O EXERCÍCIO FINDO EM 31.12.2021 (em milhares de reais)				
	Capital Social	Reserva de Lucros		Total
		Legal	Retenção de lucros	
Saldo em 31/12/2019	19.000	564	6.331	25.895
Lucro líquido do exercício	-	-	-	1.719
Constituição de reserva legal	-	86	-	(86)
Dividendos propostos	-	-	-	(245)
Constituição de reserva de retenção de lucros	-	-	1.388	(1.388)
Saldo em 31/12/2020	19.000	650	7.719	27.369
Lucro líquido do exercício	-	-	-	887
Constituição de reserva legal	-	44	-	(44)
Constituição de reserva de retenção de lucros	-	-	843	(843)
Saldo em 31/12/2021	19.000	694	8.562	28.256

As notas explicativas são parte integrante das demonstrações financeiras.

DEMONSTRAÇÃO DO FLUXO DE CAIXA PARA O EXERCÍCIO FINDO EM 31.12.2021 (em milhares de reais)		
	31.12.2021	31.12.2020
Fluxos de Caixa das Atividades Operacionais	304	2.173
Lucro antes do imposto de renda e da contribuição social	304	2.173
Ajustes para conciliar o lucro antes do imposto de renda e da contribuição social do exercício com o caixa (aplicado nas) gerado pelas atividades operacionais:		
Amortização e depreciação	221	264
Resultado na baixa de ativo imobilizado e intangível	69	57
Imposto de renda e contribuição social diferidos	(883)	29
Provisões para perdas esperadas associadas ao risco de crédito	9.265	7.745
Provisão para riscos fiscais, civis e trabalhistas	(324)	(27)
Juros e variação cambial sobre empréstimos	10.674	17.639
Variações nos ativos e passivos operacionais:		
Títulos e valores mobiliários	(18.694)	(2.777)
Instrumentos financeiros derivativos	(10.891)	(6.889)
Operações de crédito	(11.172)	(14.391)
Outros créditos	534	337
Outras obrigações	507	71
Outros fluxos de caixa das atividades operacionais:		
Captação de empréstimos e repasses	12.700	100.000
Amortizações de empréstimos e repasses	(25.085)	(87.551)
Juros pagos	(5.397)	(6.058)
Imposto de renda e contribuição social pagos	(528)	(395)
Caixa (aplicado nas) gerado pelas Atividades Operacionais	16.918	10.227
Fluxos de Caixa das Atividades de Investimentos		
Aquisição de imobilizado	(106)	(177)
Aquisição de intangível	(281)	(161)
Caixa aplicados nas Atividades de Investimentos	(387)	(338)
Fluxo de Caixa das Atividades de Financiamentos		
Dividendos pagos	(245)	(207)
Caixa aplicado nas Atividades de Financiamento (Redução) Aumento do Saldo de Caixa e Equivalentes de Caixa	(245)	(207)
No início do exercício	19.810	10.628
No fim do exercício	2.260	19.810
(Redução) Aumento do Saldo de Caixa e Equivalentes de Caixa	(17.550)	9.682

As notas explicativas são parte integrante das demonstrações financeiras.

Instituição	Moeda	Vencimento	Taxa de juros	31.12.2021	31.12.2020
FINDEP S.A.B	Dólar-US\$	Jan-2022	5,9412% a.a.	-	52.645
Caixa Econômica	Real-R\$	Agosto-2024	5,54% a.a.	15.575	20.009
Banco Sofisa S.A.	Real-R\$	Dez-2021	a.a.	-	30.092
Banco Safra S.A.	Real-R\$	Fev-2021	a.a.	-	1.503
Banco Safra S.A.	Real-R\$	Mar-2021	a.a.	-	1.512
Banco Safra S.A.	Real-R\$	Dez-2021	a.a.	-	2.004
FINDEP S.A.B	Dólar-US\$	Jan-2022	6,7906% a.a.	41.672	-
Banco Safra S.A.	Real-R\$	Jul-2022	a.a.	4.009	-
Banco Safra S.A.	Real-R\$	Agosto-2022	a.a.	674	-
Banco Safra S.A.	Real-R\$	Dez-2022	a.a.	783	-
Banco Sofisa S.A.	Real-R\$	Jan-2023	a.a.	30.201	-
Caixa Econômica	Real-R\$	Jul-2025	5,54% a.a.	7.743	-
Total				100.657	107.765
				Circulante	54.808
				Exigível a longo prazo	45.849

Para proteção da exposição cambial da operação em moeda estrangeira, a Sociedade possui operação de SWAP contratada junto ao Banco HSBC. Em 31/12/2021, a operação apresentava o diferencial a receber de R\$ 218 (31/12/2020: R\$ 11.099).

9. Ativos e passivos contingentes. O reconhecimento, a mensuração e a divulgação dos ativos e passivos contingentes são efetuados de acordo com os critérios definidos na Resolução CMN nº 3.823/09 e na Carta Circular do BACEN nº 3.429/10, da seguinte forma: a) ativos contingentes: não são reconhecidos, exceto quando da existência de evidências suficientes que assegurem

elevado grau de confiabilidade de realização, usualmente representado pelo trânsito em julgado da ação e pela confirmação da capacidade de sua recuperação por recebimento ou compensação com outro exigível; e b) passivos contingentes: decorrem basicamente de processos judiciais, inerentes ao curso normal dos negócios, movidos contra a Sociedade. Essas contingências, coerentes com práticas conservadoras adotadas, são avaliadas por assessores legais e levam em consideração a probabilidade que recursos financeiros sejam exigidos para liquidar as obrigações e que o montante das obrigações possa ser estimado com suficiente segurança. A Sociedade constitui provisão para todas as contingências que apresentem probabilidade de perda provável. Os passivos contingentes que apresentem probabilidade de perda possível são divulgados nas notas explicativas quando individualmente relevantes. Os valores das contingências são quantificados utilizando-se modelos e critérios que permitam a sua mensuração de forma adequada, apesar da incerteza inerente ao prazo e valor. O saldo da provisão em 31/12/2021 monta em R\$ 858 mil (31/12/2020: R\$ 1.182 mil), sendo R\$ 742 mil (31/12/2020: R\$ 995 mil) de natureza trabalhista e R\$ 116 mil (31/12/2020: R\$ 187 mil) de natureza civil.

10. Imposto de renda e contribuição social. A provisão do imposto de renda e da contribuição social segue a sistemática do lucro real anual. O imposto de renda é constituído pela alíquota de 15% sobre o lucro tributável, acrescida de 10% sobre a parcela excedente a R\$ 20 por mês e a contribuição social, computada pela alíquota de 9%, sobre o lucro ajustado para fins tributários. O imposto de renda e a contribuição social diferidos são calculados a um percentual de 34% sobre as diferenças temporárias entre a base de cálculo tributável e os valores das demonstrações financeiras e também sobre prejuízo fiscal e base de cálculo negativa de contribuição social.

11. Patrimônio líquido. O capital social totalmente subscrito e integralizado em 31/12/2021 e 2020 é de R\$ 19.000 mil, representado por 19.000.000 de ações ordinárias, nominativas e com valor nominal de R\$ 1,00 cada. A reserva legal é constituída à razão de 5% do lucro líquido apurado. Os lucros líquidos terão destinação que lhes for designada



O presidente russo, Vladimir Putin, decidiu limitar o comércio de matérias primas russas até o final deste ano. A medida veio em resposta a uma das mais duras sanções contra a invasão ao território ucraniano. Ontem, Joe Biden, presidente dos Estados Unidos, anunciou que não vai mais importar petróleo e gás natural da Rússia.

A decisão de Putin foi publicada em um decreto presidencial divulgado pelo governo russo ontem. Em até dois dias será elaborada uma lista com os produtos que não serão mais comercializados. A Rússia também decidiu proibir a venda de moedas estrangeiras por seis meses. A medida foi anunciada pelo Banco Central russo, também nesta terça.

“Os bancos não poderão vender moedas estrangeiras aos cidadãos” entre 9 de março e 9 de setembro, informou o BC russo em um comunicado, acrescentando que os cidadãos poderão

trocar suas moedas por rublos durante este período.

Os titulares de contas em moeda estrangeira em bancos russos não poderão sacar mais do que US\$ 10.000 até 9 de setembro. Se quiserem tirar mais dinheiro, terão que fazê-lo em rublos, ao câmbio oficial do dia, de acordo com as novas disposições.

Já nos Estados Unidos, Biden disse que tomará decisões para evitar que o veto ao petróleo russo cause aumento nos preços dos combustíveis em solo estadunidense. Ele anunciou que 60 milhões de barris de petróleo serão liberados para o mercado inter-

no, sendo 30 milhões vindos da reserva estratégica do governo.

“Putin parece determinado a continuar nesse caminho da morte, não importa o quanto isso vai custar”, declarou Biden. “Ele atacou a maior usina nuclear do mundo sem pensar que isso poderia ter causado um desastre gigantesco. A Ucrânia não será uma vitória



“Putin parece determinado a continuar nesse caminho da morte, não importa o quanto isso vai custar”

Joe Biden,
presidente dos EUA

Putin limita comércio de matérias-primas

A medida veio em resposta à decisão do presidente dos Estados Unidos, Joe Biden, de suspender as importações de petróleo e gás natural da Rússia



MIKHAIL KLIMENTYEV / SPUTNIK / AFP

Em dois dias, será divulgada lista com os produtos que não serão mais comercializados

para Putin”.

PESQUISAS

Os Estados Unidos também expressaram temor com a possibilidade das forças russas conseguirem “tomar o controle” de

instalações de “pesquisa biológica” na Ucrânia e confisquem material sensível.

“A Ucrânia tem instalações de pesquisa biológica, e na realidade agora estamos bastante preocupados com a possibilida-

de das forças russas tentarem tomar o controle” desses locais, declarou a número três da diplomacia americana, Victoria Nuland, durante uma audiência parlamentar. (Correio Braziliense e AFP)

EVACUAÇÕES

Rússia anuncia nova trégua na Ucrânia

O exército russo anunciou ontem uma nova trégua humanitária para a evacuação de civis na Ucrânia hoje, a partir das 10h, hora de Moscou (4h de Brasília), depois da abertura de corredores humanitários durante o dia.

“A Rússia anuncia um regime de cessar-fogo a partir de 9 de março, às 10h, hora de Moscou, e está pronta para criar corredores humanitários”, informou a célula no comando destes temas no governo russo, citada



YURIY DYACHYSHYN / AFP

Corredores humanitários serão formados

pela agência de notícias TASS.

O presidente ucraniano, Volodymyr Zelensky, prometeu “lutar até o fim” em um discurso virtual ontem ao Parlamento britânico.

“Não nos renderemos e não perderemos. Lutaremos até o fim, no mar, no ar”, disse, fazendo referência ao primeiro-ministro Winston Churchill. (AFP)

LOTÉRIAS

QUINA	5797	LOTOFÁCIL	2465
08 28 37 43 79		02 05 06 07 08 10 11 13 14 15 17 18 19 21 25	
ACERTOS	GANHADORES	RATEIO (R\$)	
QUINA	ACUMULOU	1.379.345,06	
QUADRA	40	7.855,94	
TERNO	3.754	79,72	
DUPLA-SENA	2343		
1º SORTEIO	01 04 11 13 41 44		
ACERTOS	GANHADORES	RATEIO (R\$)	
SENA	1	10.859.215,85	
QUINA	47	3.675,66	
QUADRA	2.016	97,93	
2º SORTEIO	06 15 19 37 39 48		
ACERTOS	GANHADORES	RATEIO (R\$)	
SENA	0	0,00	
QUINA	50	3.109,61	
QUADRA	1.978	99,81	
TIMEMANIA	1757		
04 06 27 48 61 64 77			
TIME DO CORAÇÃO	GOIAS / GO		
FAIXA	GANHADORES	RATEIO (R\$)	
7	ACUMULOU	4.294.916,91	
6	2	42.225,78	
5	97	1.243,76	
4	1.732	9,00	
3	18.201	3,00	

Sport fica no 1 a 1 com o Salgueiro no Sertão, se mantém em sexto lugar do Pernambucano e ainda não se garante na próxima fase; Restam duas partidas



Empate e vaga em risco

SPORT/DIVULGAÇÃO

VITÓRIA FIALHO
ESPECIAL PARA O DIÁRIO
esportes@diariodepernambuco.com.br

O Sport empatou em 1 a 1 com o Salgueiro, ontem, no Cornélio de Barros, em rodada atrasada do Campeonato Pernambucano. Os gols do confronto foram marcados por Robinho, para o Carcará, e Bruno Matias, para o Leão. Com o resultado, o Rubro-Negro segue estacionado na 6ª posição da tabela de classificação, posto limite visando avançar de fase. O próximo compromisso será diante do Náutico, no próximo sábado (12), nos Aflitos.

O JOGO
Com a classificação à segunda fase em jogo, Salgueiro e Sport fizeram um início de embate bastante parelho. O Carcará, dono da casa, buscou se impor desde os primeiros minutos, mas o Leão conseguiu ser mais perigoso. Aos 11, Luciano Juba arriscou em chute cruzado, de fora da área, obrigando Jerfesson a fazer grande defesa. No escanteio, que foi resultado da jogada, Rodrigão subiu bem e desviou com perigo.

Foi a primeira vez na temporada 2022 que o Sport conseguiu repetir os 11 jogadores iniciais de uma partida para outra

Aos 14, o camisa 9 chegou até a balançar as redes, mas estava impedido no lance. O volume de jogo do Leão, no entanto, não se estendeu. Apesar de mais presente no campo de ataque, as chegadas do Sport se tornaram menos frequentes. O que voltou a equilibrar as ações do jogo. Insistindo em jogar pela esquerda, o Salgueiro apostou na velocidade de Pedro Maycon. Mas o atacante se machucou. E deu lugar a Robinho, que além de manter

o bom aproveitamento nas investidas, abriu o placar. Aos 42, após bonita jogada, o camisa 20 se 'livrou' de três marcadores rubro-negros e contou com falha do goleiro Maílson para colocar o Carcará em vantagem. Para os 45 minutos finais, o panorama da primeira etapa se repetiu. Enquanto o Sport buscava a posse de bola, ditando o ritmo das chegadas, o Salgueiro se mostrou mais efetivo. O jogo seguiu aberto, mas morno. Aos 28, Bruno Matias igualou o placar. O volante, com pouco tempo em campo, arriscou de fora da área e viu o zagueiro Lucão desviar de cabeça para o próprio gol.

PERNAMBUCANO

Duelo direto por posição melhor

JÚLIO CÉSAR MARTINS
ESPECIAL PARA O DIÁRIO
julio.martins@diariodepernambuco.com.br

Mantendo a sequência de partidas e visando se manter entre os dois primeiros colocados do Campeonato Pernambucano, o Náutico recebe o Caruaru City no estádio dos Aflitos às 21h30. O confronto, válido pela 8ª rodada da competição, será o quinto da equipe em 15 dias. Caso vença o adversário, o Timbu retoma

a vice-liderança e encosta novamente no Retrô. Sobre o time titular, o técnico Felipe Conceição pode promover algumas mudanças em relação ao último domingo, quando o clube venceu o Sergipe. Apesar de não confirmar, a sequência de confrontos poderá fazer com que o comandante alvirrubro poupe jogadores como Hereda, Jean Carlos e Robinho, que vêm participando de todas as rodadas.

O principal desfalque será o volante Rhaldney, que foi substituído com dores no joelho e deve ficar de fora por cerca de 10 dias. A vaga do jovem deve ser ocupada por Wagninho, que foi acionado no jogo passado. No ataque, há a expectativa da volta aos gramados de Leandro Carvalho. O atleta ficou afastado dos últimos três confrontos do Timbu para se recondicar fisicamente, e deve ser relacionado.

PAULO PAIVA/PRESS FOTO CLUB



Equipes estão separadas por apenas um ponto na classificação do PE

FICHA

1 X 1

Salgueiro Sport

Jerfesson; Danielzinho (Lucas Oliveira), Lucão, Janelson e Léo Carioca; Kady, Wesley, Cal Rodrigues (Léo Santos) e Bruce (Ronaldo); Pedro Maycon (Robinho) e Patrick (Hudson).
Técnico: Sílvio Criciúma

Maílson; Ewerthon, Rafael Thyere, Sabino e Lucas Hernández (Paulinho); Ronaldo Henrique (Pedro), Ítalo (Bruno Matias), Luciano Juba e Pedro Naressi (Denner); Jaderson (Ray Vanegas) e Rodrigão. **Técnico:** César Lucena

Local: estádio Cornélio de Barros
Arbitragem: Tiago Nascimento dos Santos (PE)
Assistentes: Bruno Cesar Chaves Vieira (PE) e José Romão da Silva Neto (PE)
Gols: Robinho (SAL, 41' 1T) e Bruno Matias (SPT, 22' 2T)
Cartões amarelos: Rodrigão (SPT), Kady (SAL), Ronaldo (SAL)

CLASSIFICAÇÃO

ESTADUAL	P	V	SG
1º Retrô	18	6	13
2º Santa Cruz	16	5	5
3º Náutico	13	4	7
4º Salgueiro	11	3	4
5º Caruaru City	11	3	3
6º Sport	10	2	8
7º Afogados	7	1	-6
8º Vera Cruz	4	1	-3
9º Íbis	4	1	-7
10º Sete de Setembro	1	-24	

FICHA

X

Náutico Caruaru City

Lucas Perri; Hereda, Camutanga, Wellington e Júnior Tavares; Richard Franco, Wagninho e Jean Carlos (Carpina); Ewandro, Pedro Vitor (Leandro Carvalho) e Robinho (Júlio). **Técnico:** Felipe Conceição

Igor Leonardo; Matheus Serra, Edvaine, Léo Cotia e Pedrão; Geyson, Grafite, Eduardo e Candinho; Maicon Moreira e Pedrinho Caruaru. **Técnico:** Thyago Marcolino

Local: estádio dos Aflitos
Hora: 21h30
Árbitro: Deborah Cecilia Cruz Correia
Assistentes: Ricardo Bezerra Chianca e Francisco Chaves Bezerra Junior

Náutico, de Jean Carlos, recebe hoje o Caruaru City nos Aflitos

DIEGO BORGES

esportes@diariodepernambuco.com.br

Está formalizado o bate-chapa no Santa Cruz, na próxima segunda-feira (14), com três candidatos. Segundo o site oficial do clube, estariam aptos a concorrer ao cargo de Presidente Executivo do clube o advogado Waldemar Oliveira, o ex-presidente Antônio Luiz Neto e o ex-diretor de futebol Albertino dos Anjos. Todos terão as chapas apreciadas pela Comissão Eleitoral, também definida ontem, para irem às urnas em votação indireta com os 100 conselheiros beneméritos e os cerca de 330 conselheiros eleitos do clube.

Entretanto, no documento formalizado pelo Conselho Deliberativo, apenas duas chapas teriam cumprido as formalidades. Sendo elas a de Waldemar Oliveira e Antônio Luiz Neto. A reportagem do Esportes DP apurou que o candidato Albertino dos Anjos tentou formalizar a candidatura através de um terceiro representante antes do prazo limite de 18h.

No entanto, ao tentar protocolar, cerca de 30 integrantes de uma uniformizada teriam tomado o documento das mãos da secretária do Conselho e rasgado a inscrição. A funcionária teria sido coagida a registrar apenas as duas chapas, informações confirmadas pelo presidente em exer-

DIEGO BORGES/ESP. DP



DIEGO BORGES/ESP. DP



NANDO CHIAPETTA/ARQUIVO DP



As três chapas ainda precisam passar pela avaliação da Comissão Eleitoral do clube

Três postulantes à presidência do Santa

No dia do registro, um dos grupos teria tido o documento tomado e rasgado por integrantes de uma torcida uniformizada. Pleito será na próxima segunda-feira

cício, Marino Abreu, em reunião com os conselheiros.

Primeiro a registrar a candidatura, Waldemar destacou suas prioridades. “É organizar as finanças o máximo possível, deixar a folha em dia, organizar essa briga que a gente tem com a Celpe e caminhar para o mais importante, que é dar tranquilidade à torcida, aos jogadores”.

Antônio Luiz Neto adotou um discurso de união dos tricolores e reabertura do clube para a torcida.

“Abrir as portas do clube para a torcida, para ela vir para cá colaborar conosco, numa nova campanha de sócios. Queremos representantes de cada bairro. Para isso é preciso que se tenha a consciência de que o San-

ta Cruz não tem dono, que não pode ser apropriado.”

Por telefone, Albertino dos Anjos evitou comentar sobre o episódio, mas garantiu que Marino lhe assegurou o direito de ter a candidatura apreciada pela Comissão Eleitoral, que será formada nesta sexta-feira. “Marino me confirmou que a nossa chapa está inscrita”, destacou.

WALTER

Oito jogos, três gols e um adeus

Principal contratação do ano, o atacante Walter não é mais jogador do Santa Cruz. O centroavante deixou ontem o Arruda, sem ao menos participar das atividades do dia nos treinamentos. O destino do jogador, que também será o do volante Caetano, cria da base coral, é o Amazonas, que também disputará a Série D do Brasileiro, porém pelo Grupo A.

Anunciado oficialmente em dezembro de 2021, o atacante disputou oito jogos, com três gols marcados e uma assistência. A saída do centroavante, segundo apurou a reportagem, se dá principalmente pelo crescimento de Rafael Furtado, que tem quatro gols marcados, mesmo vindo do banco.

Já Caetano é cria da base e teve a sua maior sequência da carreira, com 21 jogos vestindo a camisa do clube coral. Mas em 2022 quase não foi utilizado.

PUBLICIDADELEGAL

Classilider (81) 2122 7892 | (81) 3419 9000

bradesco **EDITAL DE LEILÃO** "LEILÃO ONLINE" **MILAN LEILÕES** LEILÕES ONLINE

1º LEILÃO: 29/03/2022 às 15h. - 2º LEILÃO: 31/03/2022 às 15h. (caso não seja arrematado no 1º Leilão)

Ronaldo Milan, Leiloeiro Oficial inscrito na JUCESP nº 266, faz saber, através do presente Edital, que devidamente autorizado pelo Banco Bradesco S.A., inscrito no CNPJ sob nº 60.746.948/0001-12, promoverá a venda em Leilão (1º ou 2º) do imóvel abaixo descrito, nas datas, hora e local infra citados, na forma da Lei 9.514/97. Local da realização dos leilões: em virtude da Pandemia ocasionada pelo Covid-19, os leilões em cumprimento a lei 9.514/97, estão sendo realizados somente na modalidade online. Localização do imóvel: **CARUARU - PE. BAIRRO UNIVERSITÁRIO**, Av. Portugal, nº 897, Apto nº 2801 (28º Pav) Torre A do Cond. Eko Home Club, Ed. Figueiras, c/ direito ao uso de duas vagas de garagem. Área Priv 75,00m². Matr. 55.833 do 1º RI Local. Obs: Ocupado. (AF). 1º Leilão: 29/03/2022, às 15h. **Lance mínimo: R\$ 683.355,26** e 2º Leilão: 31/03/2022, às 15h. **Lance mínimo: R\$ 308.554,65** (caso não seja arrematado no 1º leilão). Condição de pagamento: à vista, mais comissão de 5% ao Leiloeiro. Da participação on-line: O interessado deverá efetuar o cadastramento prévio perante o Leiloeiro, com até 1 hora de antecedência ao evento. O Fiduciante será comunicado das datas, horários e local de realização dos leilões, para no caso de interesse, exercer o direito de preferência na aquisição do imóvel, pelo valor da dívida, acrescida dos encargos e despesas, na forma estabelecida no parágrafo 2º-B do artigo 27 da lei 9.514/97, incluído pela lei 13.465 de 11/07/2017. Os interessados devem consultar as condições de pagamento e venda dos imóveis disponíveis nos sites: www.bradesco.com.br e www.milanleiloes.com.br

Inf.: Tel: (11) 3845-5599 - Ronaldo Milan - Leiloeiro Oficial Jucesp 266 - www.milanleiloes.com.br

HastaPublica BR **EDITAL DE LEILÃO EXTRAJUDICIAL ONLINE E NOTIFICAÇÃO** **CYRELA** LEI Nº 9.514/97

1º Leilão: 18/03/2022 às 14:00hs - 2º Leilão: 22/03/2022 às 14:00hs - Leilão somente na modalidade eletrônica através do site: www.hastapublica.com.br. Euclides Maraschi Júnior, leiloeiro oficial inscrito na JUCESP nº 819, com escritório à Avenida Torelli Dinucci, 580, Jardim dos Maracás - Araraquara/SP, devidamente autorizado por **CYRELA JCPM EMPREENDIMENTO IMOBILIÁRIO SPE S/A**, inscrita no CNPJ sob o nº 09.622.498/0001-07, venderá na forma da Lei 9.514/97, em leilões públicos nos dias e horários acima referidos através do seu site de leilões online: www.hastapublica.com.br, o Apartamento, número 1604, situado no 16º pavimento-tipo, torre 05 do Edifício Charmant - Bloco Charmant Sud, integrante do empreendimento denominado "Condomínio Le Parc Boa Viagem Residencial Resort", situado na Rua Le Parc, número 100, bairro da Imbiribeira, Recife - PE, CEP: 51160-035, com direito a 2 (duas) vagas de garagem, de nºs 1467 coberta e 167 descoberta, localizada no pavimento térreo e as seguintes áreas privativas de 119,46m², área comum de divisão não proporcional de 22,00m², área comum de divisão proporcional de 53,19m², com área total de 164,65m²; melhor descrito e caracterizado na matrícula 166.699, do Cartório de 1º Registro de Imóveis de Recife/PE, objeto da escritura pública de 20 de maio de 2016, devidamente registrado nos R-10 e R-11 da matrícula mencionada acima, tendo como Fiduciante Devedor, **ARGEMIRO GONSALO DA SILVA NETO**, brasileiro, solteiro, diretor, portador do RG nº 7525030-SDS/PE, inscrito no CPF/MF sob o número 096.523.384-16. O referido imóvel encontra-se registrado em nome de **CYRELA JCPM EMPREENDIMENTO IMOBILIÁRIO SPE S/A**, inscrita no CNPJ sob o nº 09.622.498/0001-07, conforme CONSOLIDAÇÃO DE PROPRIEDADE averbada no AV-16 da matrícula mencionada acima. O imóvel será vendido em 1º Leilão no estado em que se encontra, por preço não inferior a **R\$ 1.302.448,38** (um milhão, trezentos e dois mil, quatrocentos e quarenta e oito reais e trinta e oito centavos) nos termos do § 1º do art. 27 da Lei 9.514/97. Em 2º Leilão o imóvel será vendido, em caráter definitivo, por preço não inferior a **R\$ 1.158.246,38** (um milhão, cento e cinquenta e oito mil, duzentos e quarenta e seis reais e trinta e oito centavos), conforme trata o § 2º do art. 27 da Lei 9.514/97. Eventuais débitos de condomínio e IPTU serão de responsabilidade das credoras fiduciárias. A comissão do Leiloeiro será paga pelo arrematante na razão de 5% (cinco por cento) sobre o valor da venda do bem arrematado, bem como as despesas efetuadas com os leilões, despesas de telegramas, reconhecimento de firmas, arquivamento na Jucesp, publicação do leilão, as relativas a registros de imóveis, ITBI e demais impostos. Recursos judiciais necessários para desocupação do imóvel serão de responsabilidade do arrematante. A venda deverá ser feita com pagamento à vista. Os devedores fiduciários serão comunicados na forma do parágrafo 2º-A do art. 27 da lei 9.514/97, incluído pela lei 13.465 de 11/07/2017, das datas, horários, e local da realização dos leilões, mediante correspondência dirigida aos endereços constantes do contrato, inclusive ao endereço eletrônico, podendo os fiduciários adquirem sem concorrência de terceiros, o imóvel ou/outra entregue em garantia, exercendo o seu direito de preferência em 1º ou 2º leilão, pelo valor da dívida, acrescida dos encargos e despesas, conforme estabelecido no parágrafo 2º-B do mesmo artigo, ainda que, outros interessados já tenham efetuado lances. Para participar do leilão oferecendo lances pela internet, deverão previamente (no prazo de 24 horas antes do início do pregão) efetuar o seu cadastro pessoal no site do Leiloeiro (www.hastapublica.com.br) e também solicitar sua habilitação para participar do Leilão na modalidade online, sujeito à aprovação após comprovação dos dados cadastrais pela análise de documentação exigida na forma e no Prazo previsto nas **Condições de participação, venda e pagamento**. Todos os lances efetuados por usuários certificados não são passíveis de arrependimento. As demais condições obedecerão ao que regula o Decreto nº 21.981 de 19 de outubro de 1.932, com as alterações introduzidas pelo Decreto nº 22.427 de 1º de fevereiro de 1.933, que regula a profissão de Leiloeiro Oficial. Recife, 02 de março de 2022.

PREFEITURA MUNICIPAL DE AFRÂNIO
AVISO DE LICITAÇÃO
PL nº 012/2022 PE/SRP nº 011/2022 - Obj: Selecionar propostas para **OBTENÇÃO DE REGISTRO DE PREÇO**, para a prestação de serviços de traslado de pacientes, incluindo urnas funerárias, vestimentas, etc. (SOCIAL). **Abert:** 22.03.2022 às 10h. **Valor:** Caráter Sigiloso, conforme Decreto 10024/19, Art. 15 § 1º e 2º. **EDITAL:** afranio.pe.gov.br/
<http://www.portaldecompraspublicas.com.br/> **Afrânio,**
09/03/22. **Vandelmar Nogueira da Silva - Pregoeiro.**

CLUBE FM:
A PREFERIDA DOS
PERNAMBUCANOS!

A HORA DO MUÇÃO
Seg. a sex. às 17h

RAPAI DEIXE DE FULERAGI E VÁ OUVIR MEU PROGRAMA!

Só AQUI!

DIARIO DE PERNAMBUCO 09 03 2022

Código do documento a5e150cf-b954-4d55-8529-83a8511e1c4f



Assinaturas



DIARIO DE PERNAMBUCO SA:10803492000107
Certificado Digital
contato@diariodepernambuco.com.br
Assinou

Eventos do documento

09 Mar 2022, 00:32:38

Documento a5e150cf-b954-4d55-8529-83a8511e1c4f **criado** por CARLOS FREDERICO DE ALBUQUERQUE VITAL (37a5508e-3444-4cd3-85ad-2d1fa3cc47a4). Email:contato@diariodepernambuco.com.br. - DATE_ATOM: 2022-03-09T00:32:38-03:00

09 Mar 2022, 00:33:57

Assinaturas **iniciadas** por CARLOS FREDERICO DE ALBUQUERQUE VITAL (37a5508e-3444-4cd3-85ad-2d1fa3cc47a4). Email: contato@diariodepernambuco.com.br. - DATE_ATOM: 2022-03-09T00:33:57-03:00

09 Mar 2022, 00:34:15

ASSINATURA COM CERTIFICADO DIGITAL ICP-BRASIL - DIARIO DE PERNAMBUCO SA:10803492000107
Assinou Email: contato@diariodepernambuco.com.br. IP: 189.1.9.67 (host-1-9-67.hotlink.com.br porta: 11740).
Dados do Certificado: CN=DIARIO DE PERNAMBUCO SA:10803492000107, OU=RFB e-CNPJ A1, OU=Secretaria da Receita Federal do Brasil - RFB, OU=17334115000115, OU=Presencial, L=Recife, ST=PE, O=ICP-Brasil, C=BR. -
DATE_ATOM: 2022-03-09T00:34:15-03:00

Hash do documento original

(SHA256):fb613ec71532f76e8da8517c5b4ad5995f575ff36b4ffccb10aad20d211f2971
(SHA512):b632ee737d5a272084f4de836a4e35fd9939f64551a5240e0ac49dc4beb535b000083a562ee68617109cf9fb3982e52bb2814bba54440aa0fa706186274c9ad4

Esse log pertence **única e exclusivamente** aos documentos de HASH acima

Esse documento está assinado e certificado pela D4Sign