



# Perigo sobre as cabeças

Acidente que resultou na morte de uma pessoa no Centro do Recife, no último sábado, acende alerta em torno da condição das marquises e estrutura de fachada de edifícios mais antigos da cidade.

Página 2

**Assim como o do Brasil, PIB de PE apresenta recuperação**

Página 12

**Consumidor**



Edilson Vieira

**Retrocessos e avanços na lei dos planos de saúde**

Página 14

GUIGIA MATOS/JC IMAGEM



## Dia da Mulher

A ampliação do espaço das mulheres em todos os setores da sociedade é um caminho que se constrói de geração em geração.

Páginas 4 e 11

**Governo federal avalia congelar preços dos combustíveis**

Página 14

**Cena Política**



Igor Maciel

**Para ACM, fusão entre DEM e PSL está dando certo**

Página 9

# Rússia quer 3 regiões e desistência da Otan

Putin impôs suas novas condições para encerrar os ataques à Ucrânia, que chegaram ao 13º dia.

Páginas 15 e 16



# Cidades

**RECIFE** Marquise que caiu e matou diretor de bloco carnavalesco apresentava alto nível de risco estrutural. Caso já estava na Justiça

## Perigo detectado há 8 anos

**KATARINA MORAES**

kgonzaga@jc.com.br

A marquise do Edifício Leny, que abriga a sede do bloco Saberê Tradição, na área central do Recife, já apresentava alto nível de risco estrutural desde 2014, quando foi emitida uma segunda autuação de fiscalização pela Prefeitura do Recife. No último sábado, a queda de parte da marquise resultou na morte de um dos diretores da agremiação, Arthur Campos Cardoso, de 68 anos. Mesmo com o perigo de acidente, não houve interdição do espaço para que a regularização fosse feita. O caso expõe a falta de manutenção do local - que, por ser privado, cabe legalmente ao proprietário - e também falhas na cobertura de fiscalização predial.

As atuações foram constatadas pelo **JC** em pesquisa no Portal de Licenciamento da Prefeitura do Recife. Até hoje, ambos os processos seguem tramitando. Um deles solicitava que o condomínio impedisse o acesso à marquise, comumente utilizada por pessoas no período de Carnaval, segundo moradores do prédio. Em entrevista, um proprietário de algumas salas comerciais no térreo do Leny, que não quis se identificar, afirmou nunca ter recebido qualquer solicitação, e que recebeu a notícia da queda da marquise com surpresa.

O edifício é de uso misto - ou seja, além de lojas, é composto por apartamentos. Alguns proprietários disseram que há anos não é cobrada nenhum tipo de taxa condominial, e que sequer há um síndico no local. "Nós quem cuidamos, fazendo uma reforma ou outra, mas a maioria está desempregada, então não conseguimos fazer uma grande reforma para a gente não ter que sair, porque não temos para aonde ir. Faz uns cinco anos que a prefeitura veio, e também não solicitamos mais porque nunca vimos necessidade", disse Adenilson Bezerra, 48, enquanto observava a Defesa Civil fazer vistorias e derrubar o que restou da marquise, sob supervisão da guarda municipal.

A Secretaria Executiva de Controle Urbano informou que existe uma sentença expedida pela 8ª Vara da Fazenda Pública da Capital, em ação judicial proposta pelo Município do Recife, determinando as medidas de recuperação do imóvel pelos condôminos. "Houve tentativas, por parte do Judiciário, de notificar o condomínio e fazer cumprir a decisão. A última foi no dia 5 de novembro de 2021, quando um oficial de Justiça chegou a ir, mais uma vez, ao local para tentar intimar os moradores, sem colaboração dos ocupantes para cumprimento", disse a nota.

O proprietário do imóvel não foi localizado para comentar o assunto.

Desde 2006, Pernambuco conta com uma legislação que obriga vistorias periódicas e manutenções periódicas nas edificações públicas e particulares em todo o Estado. A lei nº 13.032 diz que a manutenção predial é dever dos proprietários e dos pos-



**DEMOLIÇÃO** Funcionários da prefeitura iniciaram, ontem, os serviços para retirar os restos da marquise do Edifício Leny, que tem 16 apartamentos, e evitar novo acidente no local



**PROCESSO** Poder Municipal precisou entrar com ação judicial para obrigar os condôminos a realizarem manutenção na estrutura do imóvel

Polícia Civil instaurou inquérito para investigar se houve responsabilidade criminal pela morte

suidores das unidades autônomas de imóvel (como apartamentos e lojas), assim como o custo para eventuais reformas, mas que o fato "não exclui a competência e responsabilidade legal dos órgãos municipais" que são incumbidos de fiscalizá-los, no caso, a Defesa Civil de cada município.

Sobre isso, o Conselho Regional de Engenharia e Agronomia de Pernambuco (Crea-PE) pontuou que tal exigência legal às prefeituras não estão sendo cumpridas, e que estas têm o dever de atuar para prevenir desabamentos.

"Esse problema tem ocorrido com certa frequência, e não dá mais para ficar dizendo que a lei tem dificuldade em ser executada. É preciso agir para construir um caminho promovendo segurança à sociedade", disse o gerente da área de planejamento do órgão, Ivan Carlos Cunha.

O Crea-PE pretende realizar reuniões com diferentes atores - proprietários, síndicos, governo do estado e prefeituras - para discutir a ocorrência desses casos. Em fevereiro deste ano, um vendedor de materiais de construção também foi atingido por marqui-

se na Avenida Norte, no bairro de Santo Amaro, área central do Recife. Em maio de 2021, um comerciante e uma criança de 8 anos foram vítimas de um desabamento de imóvel no Pina, na Zona Sul. Em fevereiro do mesmo ano, uma idosa morreu após ser atingida na cabeça por uma pedra que se despreendeu de um edifício na Rua da Aurora, também na área central.

### PUNIÇÕES

Especialista em direito público, o advogado Fábio Sil-

veira explicou que os condôminos e o síndico podem ser responsabilizados pela morte de Arthur, assim como os órgãos públicos - caso seja constatado crime de prevaricação - que consiste no retardado ou na falta de prática do ofício pelo qual era responsável.

"Se houve expedição da ordem pela prefeitura, se os proprietários foram intimados com prazo para correção e não cumpriram, serão punidos por responsabilidade culposa. Mas se o poder público deixou o processo parado e não deu prosseguimento a ele, ele também é responsável por omissão", explicou.

A Polícia Civil está investigando a morte do diretor do bloco. O corpo dele foi enterrado ontem no Cemitério Parque das Flores, no bairro da Várzea.

### FISCALIZAÇÃO

A Defesa Civil afirmou que realiza vistoria em imóveis a partir das demandas da população. O telefone é o 0800.081.3400. A ligação é gratuita e o número funciona 24 horas. A partir do que for constatado, é feito um relatório e a Secretaria Executiva de Controle Urbano pode ser acionada para notificar os responsáveis pelos imóveis.

Em 2012, a pasta fez 1.894 vistorias em áreas planas da cidade, que identificaram 186 imóveis com risco alto (R3) e 116 com risco muito alto (R4) - que foram interditados até que os proprietários executassem os serviços. Os bairros com maiores quantitativos de risco muito alto foram Bairro do Recife (11), Boa Viagem, Santo Amaro, Santo Antônio e São José (9 em cada) e Boa Vista (7).

### Tábua de Marés



**HOJE**

01h02 ..... 0,6m      13h23 ..... 0,7m  
07h14 ..... 1,9m      19h34 ..... 1,8m



**AMANHÃ**

01h38 ..... 0,8m      14h13 ..... 0,8m  
07h56 ..... 1,7m      20h24 ..... 1,7m



# Hoje (8), às 16h45, Liverpool x Inter de Milão



**UEFA Champions  
League no SBT.**

É mais que futebol.  
É espetáculo.  
#ChampionsNoSBT

Prepare-se  
para a  
emoção





# Cidades

**DIA INTERNACIONAL DA MULHER** Respeito à igualdade de gênero é assunto para ser tratado desde a infância. Inclusive na sala de aula

**MARGARIDA AZEVEDO**

mazevedo@jc.com.br

Refugiadas ucranianas, que sofrem com a guerra em seu país, agredidas verbalmente pelo deputado estadual Arthur do Val (Podemos-SP), que as chamou de 'fáceis'. Em Buenos Aires, na capital argentina, uma jovem é dopada e estuprada por seis rapazes dentro de um carro. Episódios recentes, às vésperas do Dia Internacional da Mulher, celebrado hoje, reforçam o quanto o debate sobre gênero é fundamental para acabar com a cultura machista e preconceituosa. E como a educação é um importante instrumento para evitar que casos como esse aconteçam.

"Promover a igualdade de gênero envolve educação. Nada melhor que a escola para que meninos, meninas, adolescentes e jovens reflitam sobre seus papéis e dialoguem sobre respeito, preconceito, violência, diversidade e tantos outros temas que ajudarão a desconstruir essa mentalidade machista da nossa sociedade que, infelizmente, é tão cultural e antiga", ressalta a secretária da Mulher de Pernambuco, Ana Elisa Sobreira.

Na rede estadual, 251 escolas, a maioria na Região Metropolitana do Recife, possuem Núcleos de Estudos de Gênero, espaços para que a temática seja abordada com os estudantes por meio de atividades lúdicas, discussões e concursos. A novidade é a expansão para as redes municipais de ensino, que já desenvolvem outra iniciativa, o Projeto Maria da Penha vai à Escola.

Riacho das Almas, no Agreste do Estado, foi a primeira cidade a criar um núcleo, na semana passada, na Escola Municipal José Joaquim de Lima Trapiá, que fica na zona rural. Até o final do ano, pelo menos mais nove cidades pernambucanas devem implementar também. "Já percorri mais de 40 municípios e percebo a sensibilidade dos prefeitos. Mas cabe a eles aderirem", explica Ana Elisa.

## PROTAGONISMO

Ex-aluna da Escola Estadual Professor Ernesto Silva, que fica em Olinda, no Grande Recife, Helena Garcia, 17 anos, integra um grupo de 17 adolescentes de 10 Estados brasileiros que publicou, em 2020, o livro *Meninas que Escrevem*, projeto do Coletivo Nós, Marias, da rede Girl Up, iniciativa da Organização das Nações Unidas (ONU) para o empoderamento de jovens em todo o mundo. As histórias abordam experiências femininas, por vezes com relatos que envolvem homofobia, mulheres marginalizadas, preconceito, racismo e machismo.

O conto de Helena, chamado *Solstício*, é sobre uma menina que é excluída de um jogo de futebol pelos garotos. "Cresci numa rua, em Rio Doce, cheia de meninos. Me sentia muito sozinha pois eu era a única menina e a mais nova. No meu conto mostro que não dá para julgar uma pessoa por causa do seu gênero. E que podemos ser quem queremos ser, mesmo sendo importante para o coletivo", diz Helena, recém-aprovada para o curso de ciência política na Universidade Federal de Pernambuco (UFPE). Mas optou por viajar para Irlanda, onde atualmente mora sua mãe, para tentar uma graduação lá.

"Tomei a decisão, ousada e corajosa, de não me matricular na UFPE, por mais que eu tenha me esforçado para ser aprovada. Mas estudar fora do Brasil também é algo que sempre quis. Não sei se será fácil, mas vou tentar. Por que não?", indaga a adolescente, que percebeu a escola como um importante espaço para debater questões ligadas ao feminismo, embora limitados, na sua opinião.

## LEITURA

Para a pequena Sofia Farias, 8 anos, reflexões sobre questões que envolvem feminismo ganharam força seis meses atrás, quando sua família fez a assinatura de um clube de leitura infantil chamado *Minha Pequena Feminista*. Mensalmente ela recebe um livro que aborda assuntos como igualdade de gênero, empoderamento feminino, empatia, diversidade, inclusão social e educação antirracista.

Entre os livros que já recebeu, Sofia gostou mais do título *Quando meu coração acelera*, de Graziela Dias. "Ele con-



**RECOMEÇOS** A manicure Priscila Correia voltou a estudar após 18 anos, incentivada pelas filhas, Kinderly (no espelho) e Ana Rosa. "Estou orgulhosa", comemora

# Educação: meio para o fim da cultura machista



**TROCA DE EXPERIÊNCIAS** Helena Garcia e mais 16 adolescentes escreveram, em 2020, livro com temas como homofobia e racismo

Na rede estadual, 251 escolas, a maioria na Região Metropolitana do Recife, possuem Núcleos de Estudos de Gênero

ta sobre os nossos sentimentos quando o coração acelera. Felicidade, tristeza, curiosidade, medo, alegria", explica. O próximo exemplar que vai ler é *Como Nascer de Duas Mães: Guia Prático*, de Karen Mentone. Aborda um tema bastante atual, as novas formações familiares com casais LGBTQIA.

"É muito mais comum que os meninos sejam os heróis e protagonistas das histórias de livros infantis, sobrando para as figuras femininas papéis menos importantes, mais frágeis e normalmente associados a uma figura masculina que surge para salvar ou validar a feminina. Além disso, a grande maioria dos livros infantis traz personagens muito padronizados, com pouca diversidade, o que achamos um desperdício, princi-



**APRENDIZAGEM** Aos 8 anos, Sofia já lê livros sobre empatia, diversidade e inclusão

palmente vivendo num país tão plural quanto o Brasil", conta a fundadora do Clube, Mayara Reichert, 29 anos.

O projeto nasceu em plena pandemia, em junho de 2020. A cada mês, junto com cada livro, seguem orientações de psicólogas e feministas para auxiliar os adultos a aproveitarem melhor a leitura e estimular debates com os temas abordados.

"Percebo uma busca das escolas em oferecer leituras mais atuais e mais engajadas com temas importantes como igualdade de gênero, antirracismo e antipreconceito. Porém, ainda há muito trabalho a ser feito, precisamos trabalhar para desconstruir literaturas conservadoras e abrir portas para temas que ainda são tabu em nossa sociedade e que adultos ainda têm muita dificuldade em conversar e apresentar aos pequenos e jovens. Um exemplo são livros sobre educação em sexualidade e prevenção de abuso sexual infantil. Esse é um assunto pouco discutido em escolas e famílias, mas que tem uma importância enorme para a proteção de crianças e adolescentes e está diretamente ligado ao feminismo", enfatiza Mayara.

## EMPODERAMENTO

Para a manicure e cuidadora de idosos Priscila Correia da Silva, 34, a educação foi fundamental para se sentir mais empoderada. Mãe ainda adolescente, aos 16 anos, teve que interromper os estudos no 3º ano do ensino médio para cuidar da filha Kinderly, hoje com 18 anos.

E foi justamente essa filha que a estimulou a retomar os estudos, ano passado. Priscila se matriculou numa turma de Educação de Jovens e Adultos (EJA) na Escola Estadual Rosa Magalhães, em Beberibe, Zona Norte do Recife. Com o certificado do ensino médio, já começou um curso online de secretariado escolar.

Priscila teve ajuda da sua mãe, Albânia, para criar a filha, sem ajuda do pai da menina. "Tinha vergonha por não ter acabado os estudos. Voltei ano passado, com medo. Mas tive professores maravilhosos, estímulo do meu atual esposo, filhas e da minha mãe", afirma Priscila.

"Infelizmente a maioria das mulheres ainda é educada para ser dona de casa, cuidar do marido, dos filhos. Mas isso vem mudando. Ainda bem, pois estou orgulhosa e não quero parar, vou buscar aprender sempre mais", garante a manicure, que agora quer servir de inspiração para a filha caçula, Ana Rosa, 4 anos.



# Opiniões

## Editorial

# Mulheres em 2022

A violência contra a mulher talvez seja o principal indício de uma situação histórica e cultural que persiste ao longo de séculos. Oficializado pela Organização das Nações Unidas (ONU) em 1975, o Dia Internacional da Mulher é um registro simbólico de lutas antigas, que estão longe de ter fim. É como se o heroísmo das pernambucanas de Tejucupapo, que vem do século 17 e se liga à invasão dos holandeses, fosse um heroísmo requisitado todos os dias, em pleno terceiro milênio, para lidar com um cotidiano de restrições no qual a mera sobrevi-

vência é uma conquista.

Em Pernambuco, a estatística de feminicídios é a ponta do iceberg, num triste exemplo do cenário de insegurança visto em todo o Brasil. O assassinato de mulheres representa o ponto culminante de uma rotina doméstica de assédios e subtração de direitos. Ao saírem de casa, as pernambucanas são expostas a outro tipo de insegurança, pois são os alvos preferenciais de bandidos de ocasião pelas ruas. Para piorar, com poucas delegacias especializadas no atendimento às mulheres, muitas não se

sentem seguras, sequer, para procurarem o apoio do governo e da polícia. A subnotificação da violência é notória, quando os casos de agressão terminam em feminicídios, sem que o criminoso tenha sido alvo de investigações, e a vítima, da necessária proteção que poderia lhe poupar a vida.

Mas não é apenas no dia a dia violento que as pernambucanas se deparam com obstáculos. O combalido mercado de trabalho em Pernambuco também se mostra um desafio especial para as mulheres. Ano passado tivemos uma prova cruel disso, quando se viu que a alta do

desemprego devido à pandemia de Covid-19 fez com que quase a totalidade das vagas formais fechadas em 2020 – o assombroso percentual de 99,5% - fosse de empregos das mulheres. Como o estado terminou 2021 como campeão nacional do desemprego, com cerca de 20% da população em idade de trabalhar desocupada, podemos imaginar o sofrimento das pernambucanas, relacionado à falta de oportunidades.

O que decorre, entre outros fatores, da fragilização geral da economia estadual, da baixa atratividade para investimentos e empreendimentos, e dos gargalos de formação profissional que não são devidamente abordados pelo poder público – mais uma vez, sobretudo para as cidadãs que precisam de apoio para crescer e

se colocar no mercado de trabalho. O mercado adverso que ainda paga menos às mulheres requer do poder público um suporte maior para que a população feminina não apenas desenvolva como ponha em prática seus potenciais.

As mulheres em 2022 encontram inúmeras barreiras para ultrapassar, como em todos os anos, antes e depois da instituição do Dia Internacional da Mulher. O melhor caminho para a superação de realidades negativas persistentes é a mudança de paradigma que acompanha o modelo político no Brasil – que também vale para Pernambuco. Com mais voz, vez e poder, as mulheres serão capazes de alterar o quadro deprimente em que estamos.

## Artigos

# O papel da mulher

PRISCILA KRAUSE

Chegamos a mais um Dia da Mulher. Todos os anos, precisamos repetir a importância e a necessidade da melhor representatividade feminina nas instâncias decisórias, na vida privada, e no exercício do poder, na vida pública. A sub-representação continua no Brasil, em Pernambuco e no Recife. E porque faltam mulheres em postos-chave de comando, as políticas públicas refletem o vácuo da participação feminina. O que não quer dizer que o mero equilíbrio de gênero suscitaria um avanço significativo na qualidade de vida da população. Mas devemos ressaltar o quanto o advento do equilíbrio seria capaz de proporcionar, no mínimo, mudanças de perspectiva na visão de mundo que fundamenta planos e ações de governo.

Por exemplo, na difícil realidade que temos em Pernambuco, a ampliação dos horizontes há de

começar pelo foco em programas de apoio ao desenvolvimento infantil, desde a primeira infância. É papel do Estado prover condições básicas para que as gestantes e as mães possam cuidar dos bebês com dignidade, usufruindo não apenas da responsabilidade, mas da alegria da maternidade. O desamparo que muitas gestantes e mães ainda encontram para criar seus filhos em nosso estado é vergonhoso! O aperfeiçoamento das condições de cuidado, incluindo a oferta de creches com estrutura para acolher as famílias diariamente, pode trazer repercussões transformadoras, de natureza social e efeitos econômicos multiplicadores.

A garantia de oportunidades individuais é uma das premissas da existência do Estado numa democracia que preze pelo bem-estar da população. Em Pernambuco, líder nacional em desemprego, a falta de oportunidades resulta no aumento cumulativo da pobreza e da miséria há mais de uma

década, como não se pode esconder nas ruas, calçadas e esquinas do Recife. E a calamidade social que nos aflige é pior para as mulheres, que sustentam, sem ter como, a sobrevivência de uma geração nascida sob o estigma da exclusão. Ampliar e diversificar a qualificação profissional das mulheres é crucial para reverter o processo de decadência que vem prejudicando a vida dos cidadãos, sem a proteção e a oferta de alternativas esperadas da parte do governo estadual, em repetitivas e mal-sucedidas gestões.

As pernambucanas e os pernambucanos merecem outra visão, que compreenda o papel feminino de maneira mais incluyente, justa e ativa, para assegurar direitos que foram esquecidos e desrespeitados. E resgatar o futuro no olhar de um combalido presente, que precisa, com urgência, ser superado.

● Priscila Krause, deputada estadual

## Charge # Thiago Lucas

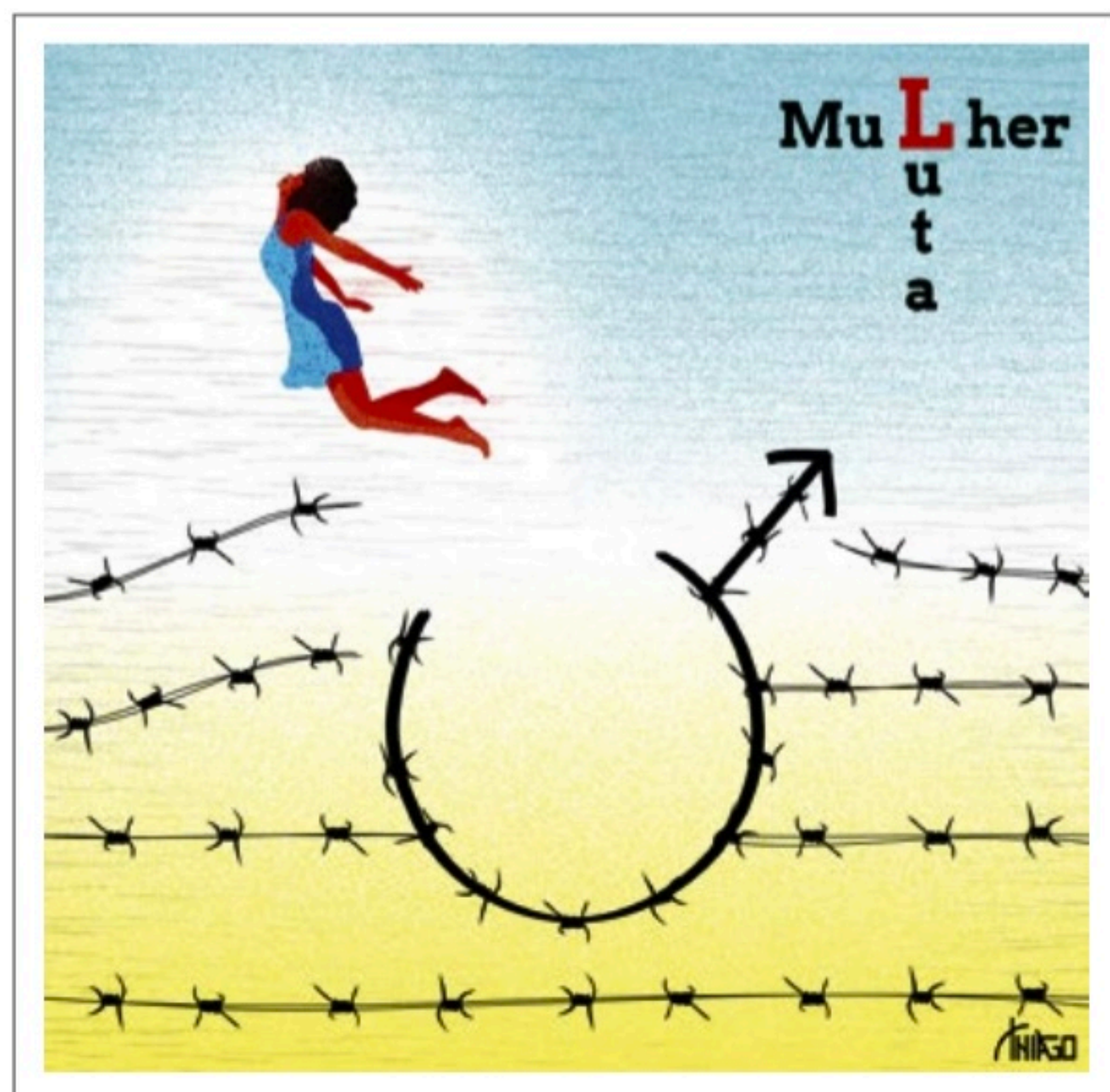

# O príncipe e o piso (alegoria)

FLÁVIO BRAYNER

Havia, em uma época não muito distante, um Principado (onde quem mandava mesmo era a Rainha Renée, a Primeira-Sem-Segunda), em que o Príncipe John Fields I, herdeiro de uma longa dinastia, tinha o hábito – aliás, semelhante ao do cavalo de Átila, que onde pisava a grama não mais renascia – de pisar em qualquer piso: pisos morais (que quando pisados não mais renascem), pisos políticos (aqueles que sempre descem e sobem em função de interesses), pisos salariais (aqueles que se prometem e nunca se cumprem), e como aquele lendário cavalo do Rei dos Hunos, onde “pisava” o piso não mais crescia!

Não aguentava mais os clamores de seus súditos exigindo piso onde pisar. E o piso que ele pisava não era o mesmo em que pisavam seus súditos. Consultou, certa vez, seus Conselheiros, todos comissionados (e que nunca pisaram por lá), sobre o quê fazer: “Há pisos, disse um deles, que precisamos pisotear, massacrar, esmagar. Mas precisamos adorar os que moram

Não aguentava mais os clamores exigindo piso onde pisar. E o piso não era o mesmo em que pisavam seus súditos

no piso de baixo, porque deles é o Reino dos Céus: são eles que nos elevam aos pisos superiores onde o Principado principal”. Outro Conselheiro, homem sábio e conhecido latinista, também solicitado a dar sua opinião, saiu-se com uma citação clássica: “- Pimentorum in anus alter refrigerium est!”.

Lá fora, onde se pisa na lama, os súditos pediam apenas que o direito de ter um piso onde pisar lhes fosse garantido. Mas o Príncipe, surdo, pisava no direito, pisava nos súditos, pisava no piso, pisava, pisava...

Os súditos, cansados de serem pisados, se rebelaram: queriam o piso onde pisar. “Vou falar com a Rainha Renée, a Primeira-Sem-Segunda, a que pisa leve, mas joga pesado”, disse o Príncipe! E a sábia Rainha-Mãe lhe disse: - “Meu filho, amado filho, não pise assim nos já pisados, naqueles que todos os dias constroem o piso onde se ergue nosso Principado. Dê a eles a elevação do piso onde pisar, mas eleve também o nosso teto, para que não caminhemos curvados: Príncipe não se curva! Afinal, filho amado, a vida se move entre ALTOS E BAIXOS, entre o PISO e o TETO: para os pobres, PISO, para nós, o elevadíssimo TETO”. Que Rainha, que perspicácia, que sabedoria, que visão da vida!

Mas, certo dia, os “pisados” se ergueram e disseram: “Neste piso, que é nosso direito, ninguém pisa!” E o Príncipe, coitado, levou tanta pisa que, hoje, onde ele pisa nem o cavalo de Átila quer pisar!

MORAL DA HISTÓRIA: QUEM PISA O PISO TERMINA LEVANDO PISA!

● Flávio Brayner, professor titular da UFPE

# A Ucrânia é Russa

JORGE JATOBÁ

É difícil analisar as causas de uma guerra, mas a invasão da Ucrânia já havia sido anunciada há anos. As origens da Rússia e da Ucrânia são comuns e datam do século XVIII. Putin não considera, e já afirmou isso a líderes ocidentais, que a Ucrânia seja um país. É parte indissociável da Rússia. Em julho de 2020, escreveu isso no site oficial do Kremlin. Esta invasão já vinha sendo planejada por Putin há muitos anos e isso explica sua ousadia, desafios e ameaças ao Ocidente. A OTAN sabia disso – e dos projetos de uma Rússia imperial – desde que foi criada em 1949 após os primeiros conflitos que emergiram depois da Conferência de Yalta que separou o mundo em dois blocos, dando início à guerra fria.

Por essa razão, a OTAN não se dissolveu com a extinção do Pacto de Varsóvia, aliança militar do leste europeu, logo após o colapso da URSS em 1991. Ao contrário, a OTAN incorporou, respeitando a soberania de cada um, a Estônia, Letônia, Lituânia, Romênia, Polônia, entre outros, sendo estes mais

A invasão vinha sendo planejada por Putin há muitos anos e isso explica sua ousadia, desafios e ameaças ao Ocidente

próximos das fronteiras russas. Putin, que foi da RKB, nunca se conformou com a extinção da URSS e suas reportagens, conteúdos especiais, acesso ao clube de descontos do JC e ao modo Flip, onde são escolhidas pelas editoras as matérias de maior relevância.

A Europa foi colonial e os EUA

um país considerado imperialista ao longo de sua história. Reconheço e crítico essa herança, mas este passado não os constrange a aceitar que, uma Rússia autocrata e capitalista, invada um país soberano. Não defendo que a Ucrânia se incorpore à OTAN, mas argumento que sendo neutra possa compartilhar seu presente e futuro com o mundo ocidental. A invasão russa fere a autodeterminação dos povos, um valor inalienável da civilização e que nos separa da barbárie.

A história da Rússia, dentro ou fora da URSS, sempre foi intervencionista. Em 1939 invadiu, em aliança com a Alemanha nazista, a Polônia deflagrando a II Guerra. Interviú na Hungria (1956), na Tchecoslováquia (1968) e, em anos mais recente, na Chechênia, na Geórgia, na Crimeia e agora agrediu a Ucrânia, depois de estimular, desde 2014, ações separatistas nas regiões de Donetsk e Luhansk. A OTAN não poderia ficar indiferente. Para Putin, a Ucrânia não existe como país. E se não fosse a OTAN, o mapa da Europa seria diferente.

● Jorge Jatobá, doutor em economia

## Expediente

Jornal do Commercio

**DIRETORIA**  
Presidente  
João Carlos Paes Mendonça  
Vice-Presidente  
Jaime de Queiroz Lima Filho  
Diretor  
Rafael Monteiro de Barros Guimarães

**DIRETORIA OPERACIONAL**  
Diretor de Redação  
Laurindo Ferreira  
Diretora de Estratégias Digitais  
Maria Luíza Borges

Diretor Comercial  
Vladimir Melo  
Diretor de Mercado Leitor  
Carlos Humberto Rocha  
Diretor Administrativo-Financeiro  
Vagner Lins

COMITÊ DE CONTEÚDO DO SJCC  
Ivanildo Sampaio (Coordenador)  
Lúcia Pontes  
Carla Seixas  
Mônica Carvalho

ANJ

GRUPO JCPM

**Noticiário nacional**  
Agência Estado (AE),  
Agência Globo (AG), Folhapress  
**Noticiário internacional**  
Agência France Presse (AFP)

**Central de atendimento ao leitor**  
Grande Recife: (81) 3413.6100  
What's app: (81) 99115. 1016

**Horários**  
8h às 17h30 - 2ª a 6ª feira  
e-mail: atendimento@jc.com.br

**Endereço**  
Rua Capitäo Lima, 250 - Santo Amaro Recife - PE CEP: 50.040.900  
Pabx: 3413.6110 Redação: 3413.6174

**MERCADO NACIONAL**

Engenho de Mídia  
Recife (81) 3126.8181  
São Paulo (11) 3854.9030  
Brasília (61) 3443-0462  
Rio de Janeiro (21) 2213.0904  
www.engenhodemidia.com.br

**IMPOSTOS**  
Carga tributária (de produtos e serviços aos consumidores) é aproximada: 3,65%

**ASSINATURAS**

Acesso ilimitado anual  
R\$ 431,00  
Acesso ilimitado  
semestral R\$ 230,00

O Jornal do Commercio é uma empresa de mídia 100% digital que oferece aos seus assinantes logados acesso ilimitado às suas reportagens, conteúdos especiais, acesso ao clube de descontos do JC e ao modo Flip, onde são escolhidas pelas editoras as matérias de maior relevância.

**REDAÇÃO DO JC**

**Editores Executivos**  
Diogo Menezes • (81) 3413.6416 • diogomenezes@sjcc.com.br  
Elton Ponce • (81) 3413.6410 • eltonponce@sjcc.com.br  
Mirella Martins • (81) 3413.6418 • mirella@ne10.com.br  
Rafael Carnevali • (81) 3413.6409 • rvieira@jc.com.br

**Assistentes de Edição**  
Márcia Banholzer • marliab@ne10.com.br • (81) 3413.6422  
Paulo Veras • pveras@jc.com.br • (81) 3413.6182  
Raphael Guerra • rguerra@tvjornal.com.br • (81) 3413.6187  
Romero Rafael • rrafael@jc.com.br • (81) 3413.6183

**Coordenador de Mídias Sociais**  
Rafael Santos  
rsantos@jc.com.br  
(81) 3413.6409



# Opiniões

## Voz do Leitor

### Transtornos

Seja no verão ou no inverno, as chuvas mais fortes sempre causam problemas no Recife, mas o que revolta é que acontecem sempre nos mesmos locais já identificados pelas gestões. Sendo que nenhuma providência é tomada para solucionar a situação.

● **Marcos Henrique**, por e-mail

### Ano de eleição

Incrível que em ano de eleição, a quantidade de obras quintuplica. É tanta reforma - muitas nem sabemos se são necessárias - que as vias ficam completamente travadas com homens e máquinas trabalhando nas ruas. O que não fazem pela reeleição.

● **Moisés Castro**, via redes sociais

### Valor esquecido

O governo deixou toda a população ansiosa para ver o tal valor esquecido nas instituições financeiras. Porém, a maioria das pessoas que têm direito a receber a quantia está dizendo que vão receber apenas centavos. Palhaçada!

● **Aline Laurentino**, via redes sociais

### Arthur do Val

Este deputado Arthur do Val é um espécime clássica para garantia dessa imagem lamentável e duvidosa dos nossos políticos. Representando o povo brasileiro, em uma missão humanitária, numa guerra de tanta dor e sofrimento, mostrou-se uma besta fera, saqueador da moral e do respeito às mulheres ucranianas e de todas as mulheres do mundo, vivas e mortas, vítimas de assédio e violência sexual de monstros sem caráter. Ele deveria além de cassado, ser preso e entregue aos combatentes e cidadãos ucranianos, para pessoalmente expor seu ponto de vista.

● **Murilo Sotero**, por e-mail

### Esgoto



OMAR KAMEL / VOZ DO LEITOR

### Despejamento irregular de esgoto na praia de Candeias

Após a imprensa repercutir sobre a sujeira no mar da praia de Candeias, a prefeitura de Jaboatão dos Guararapes limpou uma parte do sargaço podre. Porém, ainda não fez nada com o despejamento irregular de esgoto. Essa saída de água suja vem da continuação da Travessa Candelaria... Deixando esse rastro de água suja descendo direto para a praia. O mal cheiro continua chegando onde moro, a pelo menos um quilômetro de distância.

● **Omar Kamel**, via redes sociais

### PELA INTERNET

Mande seu e-mail e suas fotos para vozdoleitor@jc.com.br

### POR CARTA

Envie suas cartas para a Rua da Fundação, 257, Santo Amaro

### PE-60 abandonada pelas autoridades

Chamo a atenção das autoridades para as péssimas condições da PE-60, no trecho entre Rio Formoso e São José da Coroa Grande. Se nada for feito antes do período das chuvas, teremos

uma deterioração completa daquela rodovia, causando transtornos e acidentes por quem é obrigado a trafegar pela via. Lamentável.

● **Mariano Teixeira**, por e-mail

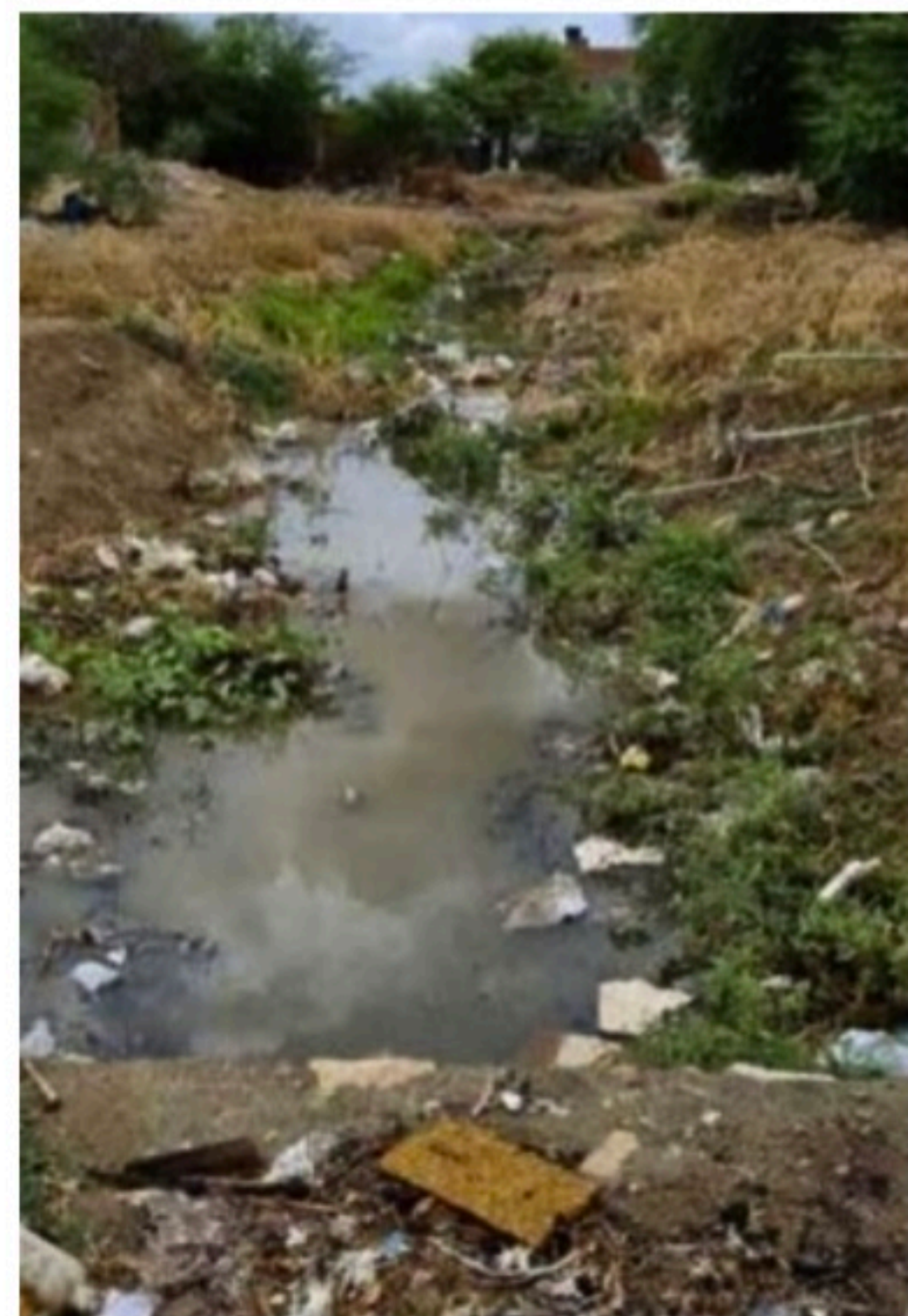

IZABEL WANDERLEY / VOZ DO LEITOR

### Rios pernambucanos abandonados

Os rios pernambucanos são totalmente abandonados parecendo esgotos, como nesse registro em Santa Cruz do Capibaribe, próximo da Rua Clóvis Vicente Souza. Em tempos de falta de água, não vemos

nenhuma política pública séria para o cuidado e tratamento dessas águas tão necessárias e sagradas. Cadê o CPRH e a Compesa?

● **Izabel Wanderley**, por e-mail

### Santa Cruz sem comando e sem rumo

Muita incompetência do senhor Joaquim Bezerra. Ele jamais merecia ser presidente de uma instituição centenária como o glorioso Santa Cruz Futebol Clube. Colocou o time na Quarta

Divisão do Brasileiro e, agora, pulou fora. Aí eu pergunto: quem vai pegar essa bomba chiando?

● **Rogério Cordeiro**, via redes sociais

### Desrespeito e perturbação do sossego

Já houve inúmeros contatos com Polícia Militar, CIODS, prefeitura de Recife, mas, dominicamente, o Bar Vaporetto destrói a paz da Praça Antônio Maria, bairro de Santana. Apelamos a

alguém que enquadre esse bar que, sem qualquer pudor, coloca uma música altíssima mesmo sem obter a mínima contenção acústica.

● **Adilton Andrade**, por e-mail

## Registre-se

### Trânsito

A redução de mortes no trânsito é porque muita gente está trocando o carro por outro transporte, devido a alta do preço dos combustíveis. Outros não aguentam mais tomar multas por monitoramento de câmeras e radares, deixando o carro só para o final de semana. Bom por um lado, pois teremos menos poluição e mais espaço para pedestres e ciclistas.

● **Zenaldo Luc**, via redes sociais

### Lixo espalhado

O lixo toma conta na estação do BRT de Camaragibe. Os passageiros não suportam o mal cheiro devido à falta de coleta do lixo no local. Ratos e baratas passeiam até dentro da estação. Levaram inclusive a grade de proteção do coletor do lixo. Tudo largado e sem controle.

● **Genival Paparazzi**, por e-mail



GENIVAL PAPAZZI / VOZ DO LEITOR

### Buracos em Santo Aleixo

Mais uma vez solicito à prefeitura de Jaboatão dos Guararapes uma atenção especial com a Rua Estrada da Luz, em Santo Aleixo. Está cada vez mais difícil trafegar por esta importante rua de nossa cidade devido os buracos. Noutra ocasião, ao fazer aqui o mesmo apelo, os buracos foram tapados. Porém, passados alguns poucos meses, está muito pior,

principalmente após uma obra realizada pela Compesa. Toda a rua está repleta de buracos e desnivelada. Porém, chamo atenção para uma cratera em frente a lotérica Santo Aleixo. Não sei como ainda não houve um grave acidente. É preciso de reformas com urgência.

● **Lucas Samuel Farias**, por e-mail



# Brasil

**OPERAÇÃO** Envio do resgate dos brasileiros acontece 12 dias após início do conflito armado

# Avião da FAB fará resgate na Ucrânia

Agência Brasil

O avião da Força Aérea Brasileira (FAB) em que o governo federal planeja trazer de volta ao País parte dos brasileiros que deixaram a Ucrânia para escapar das consequências da invasão militar russa decolou esta tarde da Base Aérea de Brasília com destino a Varsóvia, na Polônia.

O cargueiro KC-390 Millennium partiu às 15h15 desta segunda-feira (7), carregado com cerca de 11,5 toneladas de medicamentos, alimentos e itens de primeira necessidade, que serão doados pelo Brasil para auxílio humanitário às vítimas da guerra.

A aeronave deve chegar à capital polonesa na quarta-feira (9), após fazer paradas técnicas no Recife, Cabo Verde e Lisboa (Portugal). Na volta, prevista para ocorrer já na quinta-feira (10), trará ao menos 40 brasileiros, 23 cidadãos ucranianos e um polonês que estão sob cuidados do corpo diplomático brasileiro, além de seis cães.

Participam da missão de resgate, batizada de Operação Repatriação e coordenada pelo ministério das Relações Exteriores, 16 tripulantes. Pouco antes da decolagem, o ministro da Defesa, Braga Netto, comentou que, desde o início do conflito armado, há 12 dias, o governo federal vem tomando medidas para proteger e auxiliar os brasileiros na região.

“O governo brasileiro tomou medidas concretas com



**AÇÃO HUMANITÁRIA** Além de cumprir missão de resgate, aeronave leva doação de medicamentos e alimentos

Aeronave trará ao menos 40 brasileiros, 23 cidadãos ucranianos e um polonês, além de seis cães

o objetivo de cuidar da segurança dos nossos compatriotas que se encontram em áreas de risco e para viabilizar suas condições de retorno ao Brasil”, disse o ministro durante a cerimônia que precedeu a decolagem

do KC-390. “Neste sentido, destacam-se as medidas diplomáticas, jurídicas e sanitárias, como a abertura de postos consulares para apoiar a saída de brasileiros e a concessão de visto temporário e autorização de residência [no Brasil] para fins de acolhida humanitária de cidadãos ucranianos.”

“O Brasil tem uma vocação acolhedora. Historicamente, nossa gente se mostra solidária à situação vivida por povos irmãos em situação de dificuldades e oferece socorro na redução do sofrimento alheio”, acrescentou o ministro Braga Netto.

Segundo o Ministério da Defesa, entre os suprimentos que serão doados a título de cooperação humanitária estão 50 purificadores de água;

cerca de 9 toneladas de alimentos desidratados e meia tonelada de insumos essenciais e itens médicos.

“A comunidade internacional sempre contou e poderá contar com o espírito acolhedor do povo brasileiro”, disse o ministro Braga Netto

Na quinta-feira (3), os ministérios das Relações Exteriores e da Justiça e Segurança Pública publicaram uma portaria que permite a concessão de visto temporário e de autorizações de residência humanitária em território brasileiro para ucranianos e apátridas afetados pela guerra na Ucrânia. LINK Um dia depois (4), a Casa Civil emitiu uma nota facilitando as condições de entrada no país de refugiados provenientes da Ucrânia.

**COVID-19**

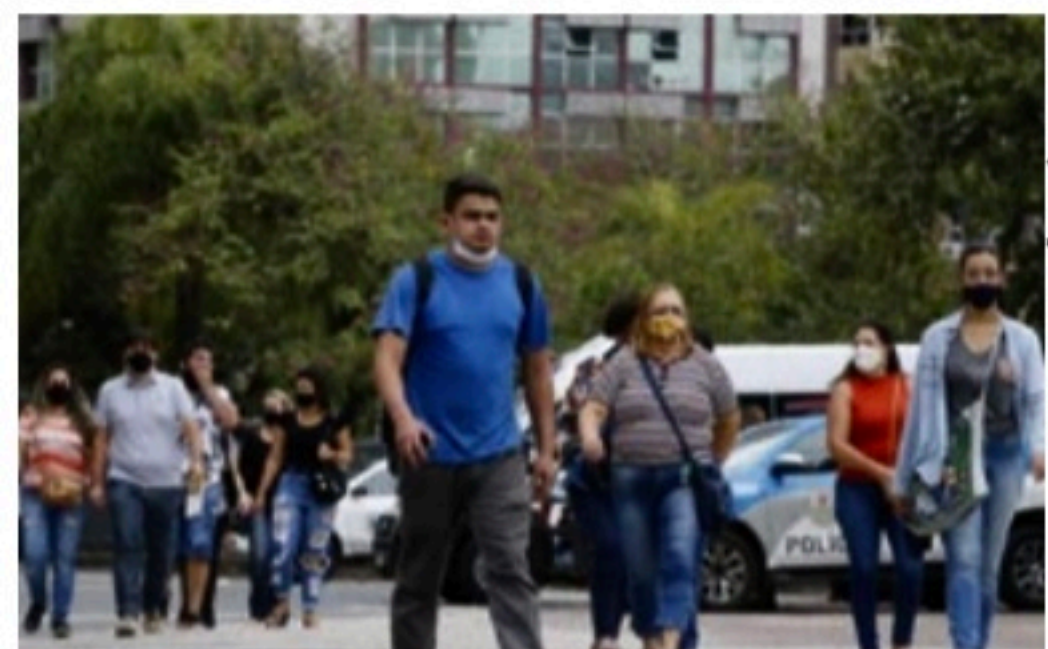

**DECISÃO** Flexibilização está apoiada no baixo nível de positividade de covid

## Rio suspende uso de máscaras

Agência Brasil

O decreto do prefeito Eduardo Paes que desobriga o uso de máscaras de proteção, inclusive em locais abertos em todo a cidade do Rio de Janeiro foi publicado ontem (7) em edição extra do Diário Oficial do Município.

Com isso, a medida já entrou em vigor na cidade e se estende até os transportes públicos. Segundo o Artigo 2º do decreto, deixa de ser obrigatório o uso de máscaras faciais para ter acesso e permanecer em dependências de estabelecimentos industriais, comerciais e de prestação de serviços, bem como de órgãos públicos municipais e demais locais, ambientes e veículos de uso público restrito ou controlado.

Ainda conforme o decreto, quando o município atingir o índice de 70% da população maior de 18 anos vacinada com a dose de reforço, as pessoas ficam dispensadas de prévia comprovação de vacinação contra a covid-19 para acesso e permanência no interior dos estabelecimentos e locais definidos no Decreto Rio nº 49.894, de 1º de dezembro de 2021, como bares, lanchonetes, restaurantes; academias; estádios e ginásios esportivos; cinemas, teatros, salas de concer-

to; museus galerias e exposições, entre outros.

“Ficam os indivíduos dispensados de prévia comprovação de vacinação contra a covid-19 para acesso e permanência no interior dos estabelecimentos e locais elencados no Decreto Rio nº 49.894, de 1º de dezembro de 2021, quando o município atingir o índice de 70% da população maior de 18 anos vacinada com a dose de reforço”, diz o Artigo 1º do decreto.

### COMITÊ CIENTÍFICO

A decisão de abolir o uso de máscaras foi tomada pelo município com base na recomendação do Comitê Especial de Enfrentamento à Covid-19 (CEEC), que se reuniu na manhã desta segunda-feira. O secretário municipal de Saúde do Rio, Daniel Soranz, que é um dos integrantes do comitê, disse que, considerando o atual panorama epidemiológico, a cidade tem a menor taxa de transmissão da doença desde o início da pandemia. Segundo Soranz, o nível atual é de 0,3 enquanto na semana passada era de 0,5.

O secretário acrescentou que o índice de positividade dos testes para covid-19 também recuou e está abaixo de 5%. Além disso, o número de pessoas internadas em consequência da doença corresponde a menos de 1% do total da capital.

### UG: PREFEITURA MUNICIPAL DE VERTENTES

Tipo: **AVISO DE LICITAÇÃO**

Processo nº 010/2022. Pregão Eletrônico nº 003/2022. Aquisição de alimentos componentes da merenda escolar destinados aos alunos matriculados na rede pública de ensino, em todos os níveis, etapas e modalidades, através do Programa Nacional de Alimentação Escolar - PNAE, em Vertentes-PE. Valor: R\$ 816.318,45. Abertura: 18/03/2022, às 9h. Portal Bolsa Nacional de Compras – BNC [www.bnc.org.br](http://www.bnc.org.br). Na Prefeitura, Rua Dr. Emídio Cavalcanti, nº 97, Centro, Vertentes-PE. CEP: 55.770-000. Telefone: (081) 3734-1040, encontram-se os editais e anexos, das 7h às 13h, de segunda a sexta-feira. Edilene M. Fabriciano. Pregoeira



### PREFEITURA DE SURUBIM SECRETARIA DE ADMINISTRAÇÃO E GESTÃO COMISSÃO PERMANENTE DE LICITAÇÃO - CPL

#### AVISO DE CREDENCIAMENTO PÚBLICO Nº 001/2022

A PREFEITURA MUNICIPAL DE SURUBIM/PE, comunica a todos os interessados que a partir do dia: 08/03/2022, estará aberto o Credenciamento Público nº 001/2022, cujo objeto é a **CONTRATAÇÃO DE PESSOAS JURÍDICAS E FÍSICAS, QUE CONTEMPLAM AS ATIVIDADES TÉCNICAS DE ENGENHARIA (CIVIL/AGRÔNOMO/AMBIENTAL), ARQUITETURA E TOPOGRAFIA, PARA A ELABORAÇÃO DE PROJETOS DE ENGENHARIA QUE IRÃO SUBSIDIAR AS OBRAS E SERVIÇOS DE ENGENHARIA A SEREM REALIZADOS PELO MUNICÍPIO DE SURUBIM/PE.** O presente Credenciamento tem Prazo de Vigência até 12 meses, a contar da data de assinatura do contrato. Os interessados em adquirir cópia do Edital e anexos deverão requerer junto à Comissão de Licitação, sediada na Rua João Batista, nº 80, Centro, no horário das 08h00 às 13h00. Também podem adquirir cópia no endereço eletrônico: [www.surubim.pe.gov.br](http://www.surubim.pe.gov.br) ou ainda através do e-mail: [cpl.surubim@outlook.com](mailto:cpl.surubim@outlook.com).

Surubim/PE, 07 de março de 2022

**MARIA REGINA MACIEL DE ARRUDA**  
Presidente da Comissão de Licitação

### FUNDO MUNICIPAL DE SAÚDE DE CACHOEIRINHA/PE

PROCESSO LICITATÓRIO N.º 002/2022; PREGÃO (ELETRÔNICO) Nº 001/2022. OBJETO: Contratação de empresa para fornecimento parcelado de MATERIAIS MÉDICOS, destinados à manutenção das Unidades de Saúde da Família, Hospital Nair Alves Raimundo, Atenção Básica e SAMU, por um período de 12 meses. Valor total Estimado R\$766.297,81. Início do acolhimento das Propostas: a partir das 16h00min do dia 08/03/2022; Limite para acolhimento das propostas: 07h00min do dia 22/03/2022, Abertura das Propostas: 07h05min do dia 22/03/2022; Início da Sessão de disputa: 09h00min do dia 22/03/2022; Referência de tempo: horário de Brasília (DF); Informações: pelo e-mail: [comissaolicitacao@cachoeirinha.pe.gov.br](mailto:comissaolicitacao@cachoeirinha.pe.gov.br) (esclarecimentos e impugnações). Material disponível em [www.bnc.org.br](http://www.bnc.org.br) e/ou site: [www.cachoeirinha.pe.gov.br](http://www.cachoeirinha.pe.gov.br), clicando no link do “portal da Transparência”, local em que os interessados poderão ler e obter o texto integral do Edital. Cachoeirinha/PE, 07 de março de 2022. Marcos Antônio Alves de Moraes. Pregoeiro



### PREFEITURA DE SURUBIM COMISSÃO PERMANENTE DE LICITAÇÃO - CPL

#### AVISO DE LICITAÇÃO PROCESSO LICITATÓRIO Nº 009/2022 TOMADA DE PREÇOS Nº 001/2022

A PREFEITURA DE SURUBIM/PE comunica a abertura do Processo Licitatório Nº 009/2022 - Tomada de Preços Nº 001/2022 - OBJETO: **CONTRATAÇÃO DE EMPRESA DE ENGENHARIA PARA EXECUÇÃO DAS OBRAS DA 2ª ETAPA DA REQUALIFICAÇÃO URBANA DO TREVO DA ENTRADA DO MUNICÍPIO DE SURUBIM/PE**, de acordo com o Projeto Básico e demais anexos do Edital. **Valor Máximo Aceitável: R\$ 577.425,97** (quinhentos e setenta e sete mil quatrocentos e vinte e cinco reais e noventa e sete centavos). Data da Sessão: **24/03/2022 às 10h00min**. Horário de Brasília. O Edital na íntegra está disponível na página eletrônica: [www.surubim.pe.gov.br](http://www.surubim.pe.gov.br) ou via e-mail, mediante solicitação à [cpl.surubim@outlook.com](mailto:cpl.surubim@outlook.com).

Surubim/PE, 07 de março de 2022

**MARIA REGINA MACIEL DE ARRUDA**  
Presidente da Comissão Permanente de Licitação



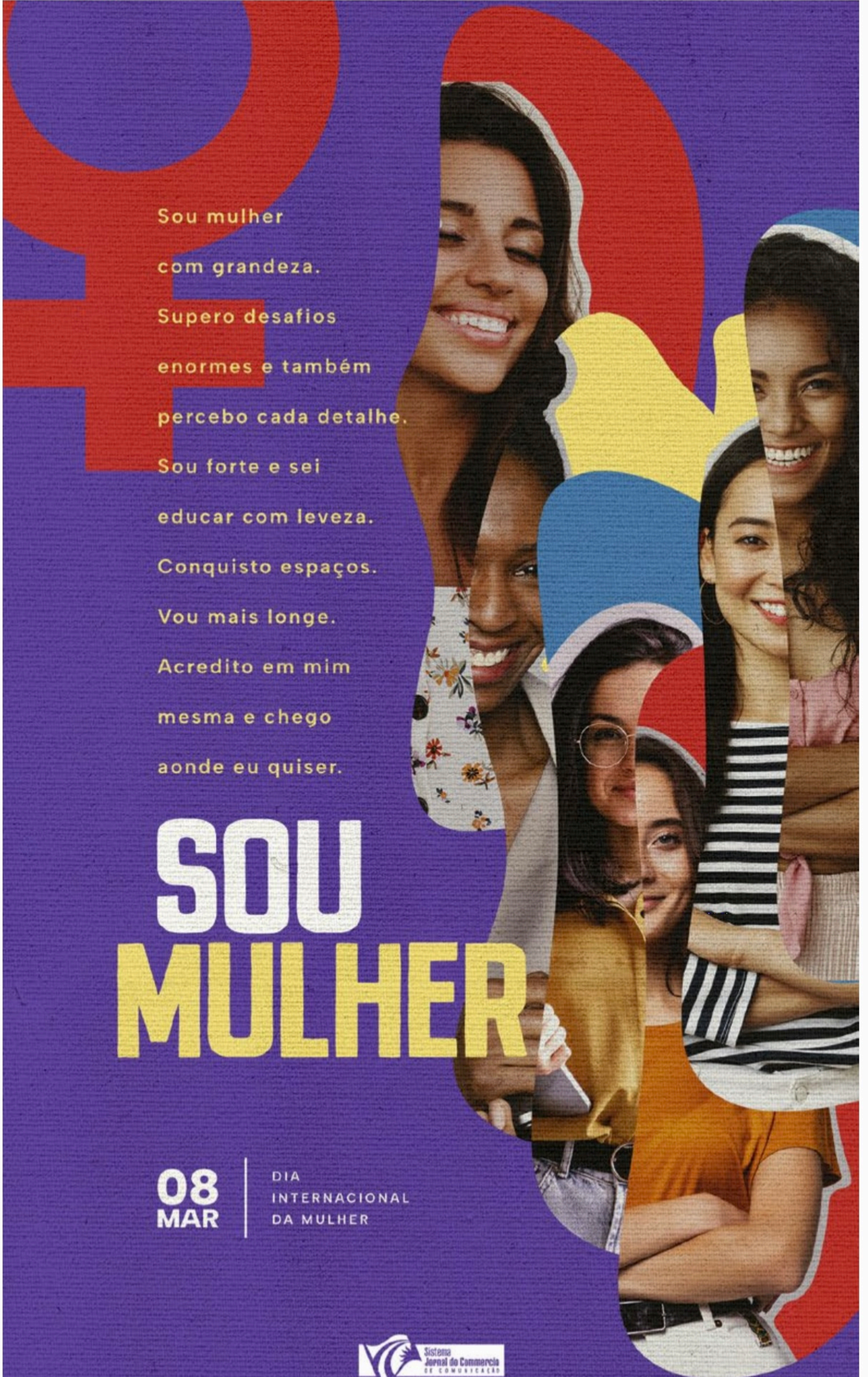

Sou mulher  
 com grandeza.  
 Supero desafios  
 enormes e também  
 percebo cada detalhe.  
 Sou forte e sei  
 educar com leveza.  
 Conquisto espaços.  
 Vou mais longe.  
 Acredito em mim  
 mesma e chego  
 aonde eu quiser.

# SOU MULHER

**08  
 MAR**

DIA  
 INTERNACIONAL  
 DA MULHER

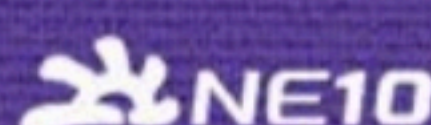
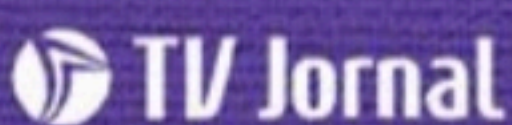



## Cena Política

Pinga-Fogo

IGOR MACIEL  
imaciel@sjcc.com.br  
Twitter: @jc\_pe  
Telefone: (81) 3413.6288



### O mundo é um moinho

Um das grandes ironias da vida é que o dia de amanhã pode transformar completamente o de ontem, sem precisar viajar no tempo. Até algumas semanas atrás, o deputado Danilo Cabral (PSB) articulava pela expulsão do deputado estadual Clodoaldo Magalhães (PSB) do partido. A briga era por bases eleitorais que Clodoaldo estaria tomando de Danilo e de outros colegas de sigla. O tempo passou, Danilo virou candidato ao Governo de Pernambuco e deixou de falar no assunto. O parlamentar deixava de ser uma ameaça e virava uma boa e segura fonte de votos para a chapa socialista. Clodoaldo sentiu que isso podia não ser suficiente e decidiu tomar outro caminho ao invés de confiar no PSB. Está de mudança para o PV e deve ser o presidente do partido no Estado, pra garantir que terá legenda. Vai disputar o cargo de deputado federal. O curioso é que, confirmando esse movimento, além de não ajudar a chapa do PSB, caso tenha votação expressiva, Clodoaldo ainda terá que ser cortejado para levar o PV a apoiar a chapa da Frente Popular. Quem terá que fazer isso? Danilo, o mesmo que articulava a expulsão de antes. Não é impossível, já que o PV está para fechar uma federação com o PT e, possivelmente, embarcará junto no palanque de Danilo também em Pernambuco.

Mas será, de qualquer maneira, uma reunião interessante.

### Para ACM, pelo menos, deu certo



Ao menos para ACM Neto, a fusão com o PSL de Luciano Bivar está indo bem. Quando aceitou abrir mão da presidência nacional do DEM para formar o União Brasil, o neto de Antônio Carlos Magalhães estava de olho no dinheiro e no tempo de TV do novo partido para alcançar o seu objetivo: virar governador da Bahia. Isso fez com que adversários desistissem de disputar contra ele.

### Caminho foi ficando mais fácil

Ontem, o senador Otto Alencar (PSD), preferido pelo PT do bem avaliado governador Rui Costa, avisou que não vai pra briga com ACM. O próprio governador, cotado para o Senado, desistiu e deve terminar o mandato. Os petistas de lá agora procuram algum ilustre desconhecido para o sacrifício. Resta saber se, no resto do País, os ex-membros do DEM, terão um cenário parecido para vencer.

### Também o fator “imprevisibilidade”

Em PE, por exemplo, Priscila Krause deixou o DEM, antes mesmo de o União Brasil ter sido oficializado. Na época, afirmou que faltava previsibilidade para o partido, que passou a ser comandado nacionalmente por Luciano Bivar. Agora, o vereador do Recife Alcides Cardoso (foto) confirmou, igualmente, sua saída da sigla. Vai seguir Priscila.



### Gestões sendo encerradas

Estamos nos últimos dias para todos os secretários e ministros que serão candidatos nas eleições de outubro. Terão que sair no fim do mês.

### Se as promessas se cumprirem

O mesmo vale para gestores municipais. Aqui em PE, três prefeitos devem sair até o dia 31 para disputar o governo. Ao menos, é a promessa.

### Todos se...

O fim das coligações mudou a estratégia. O que antes era concorrência, em um partido, agora é oportunidade. O deputado Raul Henry (MDB) deu entrevista à *Rádio Jornal Caruaru* incentivando o filho de Tony Gel (MDB), Toninho Rodrigues (MDB), a disputar para federal.

### ...ajudam

Em 2018, dobrando com Tony Gel, Raul conseguiu 9 mil dos 30 mil votos do deputado estadual em Caruaru. Com o filho dele, nascido na terra, a identificação será maior e o MDB pode acabar pegando um percentual maior dessa votação para a chapa de federal. Todo mundo ganha.

## Política

ELEIÇÕES Ex-governador de São Paulo, que era tucano, deve ser vice na chapa de Lula

# Alckmin define sua filiação ao PSB

Da Redação, com Agência Estado

Após uma longa reunião com a cúpula do PSB, nessa segunda-feira (7), em São Paulo, o ex-governador Geraldo Alckmin (sem partido) selou sua filiação à sigla e recebeu a garantia de que eventuais divergências regionais da legenda com o PT não serão obstáculo para que ele seja candidato a vice na chapa presidencial de Lula (PT). A data da filiação ainda não está definida, mas a ideia é que ela ocorra ainda em março, antes do prazo final estabelecido pelo Tribunal Superior Eleitoral (TSE).

No encontro, o presidente nacional do PSB, Carlos Siqueira, apresentou ao ex-governador um mapa com o cenário do PSB nos estados. Alckmin pediu tempo aos pessebeistas para conversar com seu grupo político, que deve segui-lo e, assim, reforçar a chapa de candidatos proporcionais (a deputado) da sigla em São Paulo.

A ida de Alckmin para o PSB, porém, não resolve o impasse sobre a candidatura do campo da esquerda no estado. Segundo aliados do ex-governador, um cenário possível é que Alckmin e Lula se dividam nos palanques de aliados que podem ser adversários no plano estadual: o ex-tucano pedindo votos para o ex-governador Márcio França (PSB) e Lula para o ex-prefeito de São Paulo Fernando Haddad (PT).

Até agora, os dois partidos não conseguiram unificar seus projetos no principal colégio eleitoral do País. França chegou a sugerir a Lula que PSB e



CHAPA Lula ganha um vice que o permite falar com o eleitor de centro; PSB espera ter apoios estaduais

Filiação, porém, não resolve a divisão entre PSB e PT na eleição em São Paulo

PT façam, juntos, uma pesquisa de intenção de voto com o cenário do segundo turno para definir quem seria o candidato, mas os petistas resistem à ideia. Na semana passada, Haddad recebeu o apoio oficial do PCdoB, que estava também dialogando com França.

Além de França, o prefeito do Recife, João Campos, e o ex-prefeito de Campinas Jonas Doni-

zette, presidente do PSB em São Paulo, participaram da reunião com Alckmin. “Ele tem toda segurança para a filiação, que está muito bem encaminhada”, disse Donizette. Ainda segundo o pessebeista, a situação em São Paulo dificilmente será resolvida antes do fim de março.

Apesar das declarações do lado pessebeista de que o acordo está selado, após a reunião Alckmin publicou mensagem no Twitter na qual afirma que ainda está conversando com outros partidos e que definirá sua filiação na “próxima semana”. “Hoje (ontem) pela manhã tomei um bom café com o presidente do PSB, Carlos Siqueira, ao lado de João Campos, Márcio França e Jonas Donizette. A reunião foi muito produtiva e provou haver convergência política e vontade de união em benefício

do País”, afirmou.

“Sigo conversando com outros partidos que buscam uma unidade de ação em defesa da democracia e de melhores condições de vida para o nosso povo. Até a próxima semana definirei a minha filiação partidária”, escreveu ainda o ex-governador. Procurado, Alckmin não se manifestou.

Para Lula, é estratégico ter Alckmin como vice porque ele permitiria ao ex-presidente petista sair do isolamento na esquerda e dialogar com um eleitorado de centro para tentar retornar ao Palácio do Planalto. Já para o PSB, o acerto é uma forma de garantir o apoio petista nas disputas estaduais, especialmente em disputas locais estratégicas para a legenda como Pernambuco, São Paulo e o Rio Grande do Sul.

### RURALISTAS

## Arrecadação gera queixas

Agência Estado

Cinco meses do início oficial da corrida eleitoral, surgem os primeiros sinais de como tende a ser a combinação entre dinheiro privado e poder público na disputa deste ano. Apesar do fundo eleitoral bilionário aprovado para irrigar as campanhas, um grupo de empresários se apresentou a representantes do agronegócio e pediu contribuições para ajudar na reeleição do presidente Jair Bolsonaro (PL). O grupo dizia falar em nome de Valdemar Costa Neto, presidente do PL, e do senador Flávio Bolsonaro (PL-RJ), que é um dos coordenadores da campanha do pai.

Apesar da simpatia de boa parte dos empresários do campo pela reeleição de Bolsonaro, a maioria dos abordados se sentiu constrangida com a forma como os pedidos chegaram e fez com que esse sentimento fosse transmitido a seus interlocutores no Palácio do Planalto. Ficaram especialmente apreensivos com as menções a Costa Neto e Flávio.

O chefe do PL foi condenado e preso por corrupção passiva e lavagem de dinheiro no mensalão, primeiro grande escândalo de corrupção da era PT. E o filho do presidente é investigado pela suspeita de se apropriar de salários de funcionários do gabinete quando era deputado estadual. Os queixosos não gostaram de

ver esses políticos envolvidos na arrecadação de dinheiro. A abordagem pela doação está registrada em mensagens trocadas num grupo de WhatsApp, ao qual o Estadão teve acesso. Foi ali que chegaram os primeiros pedidos, feitos de forma mais incisiva por Bruno Scheid, administrador de fazenda de gado em Ji-Paraná (RO).

Também atuaram o pecuarista Adriano Caruso, de São José do Rio Preto (SP), filiado ao PL, e Cuiabano Lima, locutor de rodeios e secretário de Turismo de Barretos (SP).

As trocas de mensagens ocorreram entre os dias 5 e 21 de fevereiro deste ano. No grupo de WhatsApp estavam pecuaristas de Mato Grosso, Mato Grosso do Sul, Goiás, Pará, Tocantins, Acre, Rondônia e São Paulo. A maioria defendeu a candidatura de Bolsonaro em 2018 e mantém o apoio.

Ex-ministro do Tribunal Superior Eleitoral (TSE), o advogado Henrique Neves disse que não é permitido receber doações antes da candidatura ser autorizada pelo tribunal. “Na teoria da lei, não. Salvo em relação às despesas para instalação de comitês de campanhas que podem ser ajustadas antes, mas só podem ser efetivadas depois”, afirmou Neves ao analisar a regra, genericamente.

Procurados, Flávio Bolsonaro e Valdemar Costa Neto não responderam.



COLETA Interlocutores falavam em nome de Costa Neto e Flávio Bolsonaro

Reafirmamos a **TECNOMASSA ARGAMASSAS E REBOCOS LTDA**, inscrita sob o CNPJ n. 24.347.957/0001-77, e **NARDUK DO BRASIL INDÚSTRIA E COMÉRCIO LTDA.**, CNPJ n. 03.978.527/0001-83, que renunciamos ao patrocínio de todos os processos envolvendo as empresas do grupo e sócios, devendo ser constituído novo patrono. Maurício de Freitas Carneiro, OAB/PE n. 19.035.



## Coluna do Estadão

CAMILA TURTELLI (INTERINA)  
s: colunadoestadao@estadao.com.br  
politica.estadao.com.br/blogs/coluna-do-estadao

### Para Lira, Câmara precisa debater exploração

Em meio à tensão entre governo e ambientalistas, o presidente da Câmara, Arthur Lira (PP-AL), acredita que o Congresso precisa colocar em debate o projeto que trata da exploração mineral em terras indígenas e não ignorar a pauta. "Esse assunto voltou ao tema porque somos dependentes de fertilizantes importados. Não vamos ter problema para essa safra, mas, dependendo de quanto tempo demorar o conflito (Rússia e Ucrânia), teremos problema para a próxima", afirmou Lira à Coluna. "Não tem ninguém falando em mérito. Estão pedindo a urgência e vamos discutir", disse. Lideranças da Câmara se reúnem hoje (8) e devem decidir quando pautar a votação da urgência do texto.

### Nem vem



CEIA VIANA/AGÊNCIA CAMARA

Parlamentares ligados ao meio ambiente são radicalmente contra o texto defendido pelo presidente Jair Bolsonaro (PL). "As maiores reservas de potássio do Brasil não estão na Amazônia, estão no Sudeste. O que eles querem é liberar garimpo", disse o coordenador da Frente Parlamentar Ambientalista, deputado Rodrigo Agostinho (PSB-SP).

### Virtual

Acusado nos bastidores por opositoristas de ter estendido o sistema semipresencial da Câmara para facilitar a aprovação do projeto, Lira nega e disse que recebeu pedidos, inclusive da oposição, para manter a possibilidade da votação remota.

### Vai tirar

Nos bastidores, a expectativa é que o governo de João Doria (PSDB) anuncie nesta quarta-feira (9) a flexibilização do uso de máscaras de proteção para pessoas que estiverem em qualquer ambiente aberto, em todo o estado.

### Cara a cara

"Fizemos de uma maneira híbrida. Mas falar, debater, só presencialmente. Com isso, eu dou direito ao parlamentar de ficar no estado dele, mas forço ele a vir para Brasília", disse Lira.

### Anti

A deputada federal Carla Zambelli (União Brasil-SP) lançou no fim de semana um site para dar subsídios a pessoas antivasinas que quiserem burlar a exigência de comprovante de imunização contra a covid-19 em ambientes, como escolas e demais instituições.

### Deixa que digam

O secretário de Saúde de São Paulo, Jeancarlo Gorinchteyn, não se abalou. "Apesar de algumas posições negacionistas e de desinformações, a população mostrou seu papel de aceitar a vacinação e é isso que faz com que o estado consiga progredir na sua programação das flexibilizações", disse à Coluna.

### Escolhi, você

A Frente Parlamentar do Empreendedorismo decide em um almoço hoje em Brasília qual será a medida para conter a alta do preço dos combustíveis a ser apoiada pela bancada composta por 207 congressistas.

### Fico?

O ex-juiz Sergio Moro (Podemos), está agora em uma saia justa com o apoio do Movimento Brasil Livre, entusiasta de primeira hora da sua candidatura, após o vazamento de áudios do deputado estadual Arthur do Val.

### Pronto, falei

"O empreendedorismo feminino é uma ferramenta poderosa. A independência financeira nos liberta de realidades econômicas difíceis e de relacionamentos abusivos", afirma a deputada federal Paula Belmonte (Cidadania-DF).

# Política

**OPOSIÇÃO** Além de Miguel Coelho, Raquel Lyra já teria montado disputa para deputado federal

## Chapa proporcional estaria resolvida

JAMILDO MELO

Do Blog de Jamildo

O momento da política nesta janela de mudanças partidárias passa pela formação das chapas dos proporcionais. Na semana passada, quem acompanha a política local afirmava que, depois do PSB e o PT, o PSDB da prefeita de Caruaru, Raquel Lyra, e o Cidadania haviam fechado a chapa de 25 nomes, ficando em uma situação mais confortável. Agora, existe a expectativa de que o prefeito de Petrolina, Miguel Coelho (União Brasil), apresente sua chapa proporcional também.

"Na formação de chapas, só o PSB e o PT estavam fechados. Com a federação, o PSDB e o Cidadania também conseguiram fechar a chapa. De quebra, Raquel Lyra ainda resolve a vida de Daniel Coelho (deputado federal)", afirma uma fonte do *Blog de Jamildo*.

A conta é assim: com 180 mil votos, elege-se um deputado federal. Com 300 mil votos, dois deputados federais. Daí os partidos buscarem arrematar o maior número de candidatos competitivos, de modo a ultrapassar o coeficiente eleitoral. Nesta busca, há trocas, traições e muito canibalismo.

Há duas semanas, por exemplo, Miguel Coelho anunciou que havia obtido o apoio do grupo do ex-prefeito Edson Vieira e Alessandra Vieira, de Santa Cruz do Capibaribe. Eles saíram do PSDB de Raquel Lyra e foram para o lado de Miguel, no Podemos.

Como resposta, Raquel Lyra foi atrás do segundo colocado nas eleições de Santa Cruz e o filiou um adversário dos Viei-



DIVULGAÇÃO

**FEDERAÇÃO** Junção entre o PSDB e o Cidadania teria sido estratégica para a prefeita de Caruaru

ra. "Allan Carneiro, o segundo colocado (em 2020), perdeu apenas para um aliado do PSB. O indicado por Edson Vieira, Dida de Nan, havia sido o terceiro colocado na votação", diz um aliado de Raquel. "Podemos ter algumas defecções, mas vamos ter várias entradas. Temos fechadas as duas chapas, ambas consistentes", garante.

Não se sabe se com sucesso, mas a busca por reforçar as próprias bases segue agitada. Em Gravatá, o ex-ministro da Educação Mendonça Filho (União Brasil) trabalha para tirar do PSDB o ex-prefeito Joaquim Neto, levando-o para a campanha de Miguel Coelho.

Até o meio da semana passada, a conversa entre os políticos locais é que o União Brasil não tinha uma chapa formada, juntando apenas nomes como Mendonça Filho, os deputados federais Fernando Filho e Ricardo Teobaldo, e

Edson Vieira. Mas na sexta o *Blog* informou a nova movimentação, com a chegada de políticos conservadores.

### CONSERVADORES

Miguel Coelho vai apresentar o protótipo de uma chapa em outdoors que vão chegar às ruas da Região Metropolitana do Recife nesta semana. A foto inclui a deputada estadual Clarissa Tércio (hoje no PSC) e o vereador do Recife Júnior Tércio (hoje no Podemos), o deputado estadual Romero Albuquerque e a vereadora da Capital Andreza Romero, ambos do PP. Todos devem deixar seus respectivos partidos para reforçar a campanha de Miguel.

No caso dos políticos com mandato proporcional, a ideia ao colocar os outdoors é fortalecer a imagem de Miguel Coelho na Grande Recife. Vão ser 50 peças de campanha com a assinatura do União Brasil.

O movimento também busca isolar o possível palanque do prefeito de Jaboatão dos Guararapes, Anderson Ferreira (PL), que tem como vantagem ter uma ampla base entre o eleitorado evangélico. Anderson vinha caminhando ao lado de Raquel, no movimento Lavanta Pernambuco, mas deve lançar uma candidatura própria pressionado pela entrada do presidente Jair Bolsonaro no PL, sigla que ele preside no Estado.

Com isso, a oposição caminha para ter três candidatos contra o nome escolhido pelo governador Paulo Câmara (PSB) para tentar a sua sucessão, o deputado federal Danilo Cabral (PSB). Os opositores esperam que as múltiplas candidaturas ajudem a levar a disputa para o segundo turno, ao contrário do que ocorreu em 2018, quando Câmara acabou reeleito ainda na primeira etapa da corrida eleitoral.

## Anderson articula em Brasília

JAMILDO MELO

Do Blog de Jamildo

O prefeito de Jaboatão dos Guararapes, Anderson Ferreira, do PL, novo partido de presidente Jair Bolsonaro, deve passar a semana em Brasília em articulações políticas. O chefe do Executivo e presidente do PL no Estado viaja nesta terça-feira (8) e tem volta programada para quinta-feira (10). A agenda é desconhecida, mas o cardápio deve incluir as negociações para a formação da chapa majoritária, considerando a aproximação do fim do prazo legal para transferência de partidos.

Na semana passada, Ferreira esteve filiando nomes ao PL, para dar robustez a sua pretensão eleitoral, com uma chapa forte para a disputa federal e estadual. "É um caminho sem volta (lançar-se candidato)", dizem os aliados.

Entre aliados da mesma oposição, a aposta, porém, é vista com desconfiança. "Ele imagina que, com 30% de pessoas votando em Bolsonaro em Pernambuco, pode ir ao segundo turno. É delirante. Se Bolsonaro tiver 30%, não quer dizer que ele vai ter os mesmos 30%. Um exemplo bem



CHICO BEZERRA/PIG

**SEM VOLTA** Prefeito de Jaboatão deve mesmo disputar o Palácio, mas precisa garantir condições eleitorais

claro é que ele não entra no empresariado da Região Metropolitana do Recife", explica uma fonte do *Blog de Jamildo*.

"Anderson vai ter que defender Bolsonaro, não tem jeito. É o partido dele. O problema é que em Pernambuco 70% do voto evangélico é de Lula (não de Bolsonaro). Anderson também é só RMR, não tem expressão em todo Estado, além de ter o teto do eleitor evangélico", avalia outra fonte mais crítica ao projeto.

Durante boa parte do ano passado, o prefeito de Jaboatão mirou na única vaga de Senado em disputa

### Transferência de votos de Bolsonaro é decisiva para Anderson Ferreira

nestas eleições, se aliando a Raquel Lyra, mas teve que fazer um ajuste de rumos depois que Bolsonaro ingressou no PL e ele passou a ser pressionado, inclusive pela Direção Nacional da sigla, a abraçar o projeto de reeleição do presidente em

Pernambuco. Sua aliada, a prefeita de Caruaru, tem como pré-candidato à Presidência o governador de São Paulo, João Doria (PSDB), que é um adversário de Bolsonaro no plano nacional.

Os três prefeitos da oposição precisam deixar os cargos até o início do próximo mês se quiserem mesmo disputar o Palácio do Campo das Princesas, como determina a legislação eleitoral. Isso significa abrir mão de quase dois anos de mandato certos, em busca de uma cadeira de governador que pode ou não se concretizar.



## Cláudio Humberto



CLÁUDIO HUMBERTO  
claudiohumberto@odianet.com.br  
Twitter: @colunaCH

### Bolsonaro e Dilma

Antes de cair nas graças de Jair Bolsonaro (PL) e ganhar a presidência do conselho de administração da Petrobras, o presidente do Flamengo, Rodolfo Landim, encantou Dilma Rousseff (PT), que ocupava o mesmo cargo quando o indicou ao ex-presidente Lula (PT) para chefiar a subsidiária BR Distribuidora. Saiu da BR para virar executivo do ex-bilionário Eike Batista, também ligado a Lula. Ambos, Eike e Lula, acabaram presos. O cartola do Flamengo atuou na Petrobras por 26 anos, até se aproximar da então presidente do seu conselho de administração, Dilma Rousseff. Landim foi atraído para a aventura de Eike Batista, quando, segundo a revista Exame, multiplicou seu patrimônio por 240 em quatro anos. Landim romperia a parceria com Eike e o processou pedindo meio bilhão de reais por descumprimento de contrato envolvendo a EBX. Landim perdeu. Festejado pela gestão no Flamengo, Landim agora virou "alvo a abater", após a indicação de Bolsonaro para presidir o conselho da Petrobras.

### Irmãos Batista não afetam 'chinas'



MARCELO CAMARGO/AGÊNCIA BRASIL

Chegou ao conhecimento do controlador da Paper Excellence que os irmãos Joesley (foto) e Wesley Batista só se referem a ele e sua família como "aqueles chineses". O tom pejorativo usado nas rodas de conversas sugere uma ponta de racismo. O acionista da multinacional de papel e celulose é na verdade indonésio e a Paper, que tem sede na Holanda, mantém operações no Canadá, França, Estados Unidos e no Brasil. O curioso é que a China é um dos maiores compradores dos produtos da JBS, principal destino das exportações de carne bovina da JBS. "Aqueles chineses" são um osso duro de roer. Há 5 anos travam batalha bilionária com os Batista pelo controle da Eldorado Celulose. A polêmica sobre a disputa pode ser resumida assim: a Paper pagou pela Eldorado Celulose, mas os Batista não entregaram.

### Governadora

A deputada Renata Abreu é nome com densidade para enfrentar a candidatura do Podemos, que ela preside, ao Governo de São Paulo. Seria a resposta do partido às palavras canalhas de Arthur do Val.

### Prioridade

Em Pernambuco, enquanto as prefeituras do Recife, Caruaru e Petrolina resistem às reivindicações dos professores, Jaboatão dos Guararapes, que teve o reconhecimento internacional da ONU pela gestão na área de Educação, anunciou aumento de 36% para a classe.

### Enrolados

O presidente do PSB, Carlos Siqueira, foi enfático sobre Geraldo Alckmin: "Ficou acertado que ele entra no PSB". Mas o próprio "chuchu", aquele sem gosto e cheiro, disse que ainda "não tem decisão".

### Decisão difícil

Arthur Virgílio Neto (PSDB-AM) disse ser adversário de Bolsonaro, mas elogiou decisão de condenar a invasão da Ucrânia. "Não é uma atitude simples, já que a Rússia é o maior fornecedor de fertilizantes", disse.

### Conto do vigário

Alckmin reluta nessa aliança porque terá de explicá-la ao seu eleitorado antipetista. E porque desconfia que a intenção de Lula é tirá-lo da disputa pelo Governo de São Paulo, abrindo caminho para Fernando Haddad.

### Na política

A Fundação Getúlio Vargas disponibilizou um curso online e gratuito de formação política para mulheres. Inscrições vão até 11 de março com aulas semanais ministradas por especialistas e mulheres com mandato.

### Frase



**A decisão vai ser um pouquinho mais para frente** - Ex-opositor do PT, Geraldo Alckmin enrola sobre a filiação ao PSB, para se aliar a Lula

# Política

REPRESENTAÇÃO Novas leis tentam expandir representação feminina nestas eleições

# Para termos mais mulheres no poder

MIRELLA ARAÚJO E RENATA MONTEIRO

politica@jc.com.br

Há quase 50 anos, as Nações Unidas celebram o Dia Internacional das Mulheres em 8 de Março. A data não foi criada com intenções festivas ou comerciais, mas tem sua origem fincada na luta de mulheres que morreram em 1857 enquanto reivindicavam melhores condições de trabalho nos Estados Unidos. Mais de um século após esse episódio, no Brasil, muitas mulheres seguem lutando por seus direitos em diversas áreas, entre elas a política.

Apesar de corresponderem a mais da metade do eleitorado do País, pouco mais de 15% dos eleitos em 2018 e 2020 foram mulheres. Ao longo dos últimos anos, muitas medidas foram adotadas para tentar equilibrar esse quadro, como a cota de gênero, por exemplo.

Duas novas normas entram em vigor no pleito de outubro para estimular a participação de mais mulheres na política e enfrentar a violência nessa área: a tipificação como crime eleitoral das práticas de assédio, constrangimento, humilhação, perseguição ou ameaça de candidatas ou detentoras de mandato, e a contagem em dobro dos votos recebidos por candidatas para o cálculo destinado à repartição dos recursos do Fundo Eleitoral.

Para a cientista política e professora da Faculdade de Ciências Humanas de Olinda (Facho) Priscila Lapa, desde o direito ao voto feminino, há 90 anos, os avanços para garantir a inserção da mulher nestes espaços de poder ainda são considerados lentos.

"Nós temos barreiras culturais, institucionais e estruturais do modelo de distribuição de papéis na sociedade que impedem que esses avanços sejam mais céleres e mais significativos. Mas, acredito que esse tema não passa mais em branco na agenda da sociedade, pois temos um olhar institucional diferente", explica a especialista.

Os partidos também possuem papel fundamental nesse processo, a partir do momento em que as candidaturas masculinas recebem investimentos superiores e os cargos de liderança partidária são ocupados, em sua maioria, por homens. "A gente tem que pensar em mecanismos para melhorar o sistema partidário como todo, fazendo com ele seja mais representativo aos anseios da sociedade e, consequentemente, consiga garantir a representação feminina de forma mais substancial", defende.

Com mandatos no Legislativo há quase 20 anos, a deputada estadual Priscila Krause (União Brasil) conta que, por ser mulher, ao longo da sua vida pública já passou por diversas situações de constrangimento que poderiam até ter lhe afastado do ambiente político, muitas delas travestidas de "gentilezas". Por conta disso, a parlamen-



ALEPE Priscila Krause defende que é preciso ter mais ações de educação cívica para meninas nas escolas



CÂMARA DO RECIFE Liana Cirne diz que maior participação política expôs a violência de gênero no poder

tar diz que considera fundamentais iniciativas como as que serão postas em prática neste ano, ainda que isso ocorra de forma não tão ágil quanto seria o ideal.

### Normas tentam combater a violência de gênero na política e aumentar o repasse do Fundo Eleitoral para sigla que eleger mais mulheres

"Quando a lei de cotas foi instituída, na década de 1990, no começo houve um aumento da participação feminina nas eleições, mas depois isso ficou estagnado por cerca de duas décadas. O quadro só mudou quando a Justiça determinou que 30% do fundo de campanha fosse gasto com candidaturas de mulheres, aí nós vimos um aumento significativo na representação feminina nas Assembleias e no Congresso, porque se mexeu na igualdade de oportunidades, melhorou a condição de competição. Creio que essas novas regras também têm esse poder. Talvez não vejamos os resultados nesta eleição, mas no médio prazo elas podem fazer diferença", observou a deputada.

A vereadora do Recife Lia-

na Cirne (PT) também compactua da percepção que os avanços relacionados à participação feminina na política são lentos, mas destaca que as duas novas regras vão possibilitar candidaturas mais reais e plurais. "Acredito que demos um passo significativo para reduzir a disparidade e a desproporcionalidade das mulheres na política. Essa última alteração que computa em dobro os votos das mulheres (para conceder o Fundo Eleitoral), vai fazer com que se opte por candidaturas negras e femininas realmente viáveis. Com as chances reais de disputar um cargo, isso muda radicalmente as regras do jogo", afirma.

Na visão de Priscila Krause, além dos movimentos que já foram realizados no sentido de possibilitar uma maior participação feminina na política, outras ações deveriam ser adotadas para que cada vez mais mulheres se sentissem à vontade em ambientes de poder. "Nós precisamos de formação cidadã nos partidos e nas escolas. E eu não estou aqui defendendo a partidarização de escolas, mas a educação cívica", declarou.

Vice-presidente da Ordem dos Advogados do Brasil em Pernambuco (OAB-PE), Ingrid Zanella concorda com o ponto de vista de Priscila, e leva a discussão também para o ambiente jurídico. "Nós precisamos ter instrumentos legais de incentivo à participação das mulheres na política. Hoje nós temos por volta de 30 partidos, mas pouquíssimos são comandados por mulheres, por exemplo. Temos mais eleitoras, mais advogadas, mas

mesmo assim estamos em menor número na Câmara, temos pouquíssimas desembargadoras. E, diante desse cenário, eu creio que a OAB tem um papel importantíssimo, sobretudo nessa questão da educação para a cidadania", afirmou a advogada.

### VIOLÊNCIA

Com aprovação da Lei 14.192/2021, que tipificou como crime eleitoral as práticas de assediar, constranger, humilhar, perseguir ou ameaçar, por qualquer meio, candidata a cargo eletivo ou detentora de mandato, a violência política contra a mulher passou a ganhar destaque nos debates do parlamento.

"Sabe por que não se fala em violência política de gênero? Porque as mulheres ocupavam tão pouco espaço na política, que o problema 'não existia' de modo reiterado. A partir do momento que passamos ocupar mero 15% da política institucional, passamos a incomodar parlamentares habituados em ocupar um espaço patriarcal com discursos frequentemente racistas, machistas e lgbtfóbicos", relata Liana Cirne.

Na Câmara do Recife, dos 39 vereadores eleitos, sete são mulheres. "Ocupamos a tribuna da Câmara 50% a mais que os vereadores. Nós também temos uma produtividade que equivale a mais de 50% da Casa. E a banca feminista, composta por três vereadoras, tem uma produtividade espetacular, com pautas e agendas que são feitas para acompanhar e identificar o dia a dia da mulher trabalhadora", declara Liana.

DIVULGAÇÃO

MARCOOS/DIVULGAÇÃO



# Economia

**NA PANDEMIA** PIB pernambucano registra crescimento de 4,2% em 2021, mas poderia ter sido melhor não fossem a gripe e a ômicron

## PIB revela recuperação em PE

**ADRIANA GUARDA**  
adrianguarda@jc.com.br

A economia de Pernambuco demonstrou reação em 2021, após registrar queda de 2,9% no ano anterior, marcado pelo início da pandemia da covid-19. O Produto Interno Bruto (PIB) avançou 4,2% no ano passado, com crescimento nos três setores analisados: agropecuária (5%) indústria (3,7%) e serviços (4,3%). O resultado foi divulgado nesta segunda-feira (7) pela Agência Estadual de Planejamento e Pesquisas de Pernambuco (Condepe/Fidem). Para 2022, a projeção de crescimento do governo é cautelosa, devendo ficar em 2,5%. O Brasil apresentou uma recuperação de 4,6% no PIB, mas o desempenho em 2020 foi negativo em 3,9%.

Em 2021, a economia pernambucana deu uma alavancada no segundo trimestre (13%), diante do início da vacinação contra a covid-19 e da esperança de retomada trazida com ela. Mas veio o surto da gripe H3N2 e disseminação da variante ômicron da covid. "Com a vacinação, todo mundo esperava uma abertura total da economia, mas veio outro baque com a proliferação de outras variantes e a gripe. Aí a recuperação não aconteceu de uma forma mais favorável como se pensava. As medidas restritivas atingiram o setor de eventos, que integra a atividade de serviços em Pernambuco e tem um peso importante (75,5%)", observa o diretor de Estudos, Pesquisas e Estatística da Condepe/Fi-

dem, Maurílio Lima.

Enquanto o PIB do segundo trimestre foi animador, os do terceiro e quarto foram ladeira abaixo, com taxas de 3,9% e 0,4%, respectivamente. A indústria puxou o resultado quase negativo, com uma queda de 6,3%, o setor de serviços cresceu 2,4% e a agropecuária 6,1%. "A Refinaria Abreu e Lima, em Suape, teve problemas com a produção e influenciou este resultado. No ano passado a unidade chegou a entrar em leilão para ser vendida, mas acabou não sendo. Todos esses movimentos refletiram no resultado da indústria de transformação e no desempenho total do PIB", explica Lima.

Após fechar 2020 com uma retração de 1,4%, o PIB do Estado encerrou 2021 com um crescimento otimista de 4,2%

No acumulado do ano, dentro do setor industrial, alguns setores apresentaram importante sinal de recuperação, a exemplo da construção civil (11%). Por outro lado, algumas atividades praticamente empataram com o ano passado, como a indústria de transformação, com avanço de 1%.



**CAMPO** A agropecuária registrou um aumento de 5% em 2021, com destaque para as lavouras temporárias, que registraram um aumento de 14,3%

### 5,3%

foi o avanço do estoque de empregos com carteira assinada em Pernambuco, em 2021

#### TRABALHO

Durante a apresentação do resultado do PIB 2021, a Condepe/Fidem também demonstrou um levantamento do mercado de trabalho de Pernambuco. "O crescimento do mercado de trabalho formal está alinhado ao desempenho da economia. Até um pouco melhor. Enquanto o PIB cresceu 4,2%, o estoque de empregos com cartei-

ra assinada avançou 5,38%", compara o gerente de Estudos e Pesquisas Socioeconômicas, Rodolfo Guimarães.

De acordo com o estudo, houve uma recuperação de 63.956 empregos com carteira assinada em 2021, com o estoque passando de 1,18 pra 1,25 milhões de trabalhadores. O desempenho reflete apenas o resultado do emprego formal, que representa apenas

um terço do mercado de trabalho pernambucano. Os setores que mais empregaram também seguiram a tendência do PIB, com destaque para agropecuária e serviços.

Para 2022, a expectativa da Condepe/Fidem é de um crescimento de 2,5% para o PIB. O ano é marcado por fatos que trazem muitas incertezas, como as Eleições Gerais e ainda os desdobramentos da covid-19.

#### BANCOS

## Na crise, brasileiro sacou da poupança

Agência Brasil

A aplicação financeira mais tradicional dos brasileiros registrou retirada pelo segundo mês seguido. Em janeiro, os brasileiros sacaram R\$ 5,35 bilhões a mais do que depositaram na caderneta de poupança, informou ontem (7) o Banco Central (BC).

Essa foi a segunda maior retirada líquida (saques menos depósitos) registrada para meses de fevereiro. O recorde anterior para o mês tinha sido registrado no ano passado, quando os saques tinham superado os depósitos em R\$ 5,86 bilhões.

Com o desempenho de fevereiro, a poupança acumula retirada líquida de R\$ 25,02 bilhões nos dois primeiros meses do ano. Essa é a maior retirada acumulada para o período desde o início da série histórica, em 1995. O resultado foi impulsionado pelo elevado volume de saques em janeiro, quando a aplicação registrou retirada líquida de R\$ 19,66 bilhões.

Tradicionalmente, os primeiros meses do ano são marcados pelo forte volume de saques na poupança. O pagamento de impostos e despesas como material escolar e parcelamentos das compras de Natal impactam

as contas dos brasileiros no início de cada ano.

No ano passado, a poupança tinha registrado retirada líquida de R\$ 35,5 bilhões. A aplicação foi pressionada pelo rendimento baixos e pelo endividamento maior dos brasileiros. A retirada líquida – diferença entre saques e depósitos – só não foi maior que a registrada em 2015 (R\$ 53,57 bilhões) e em 2016 (R\$ 40,7 bilhões). Naqueles anos, a forte crise econômica levou os brasileiros a sacarem recursos da aplicação.

O saque de R\$ 5,35 bilhões no mês passado foi a segunda maior retirada líquida registrada para meses de fevereiro

#### RENDIMENTO

Até recentemente, a poupança rendia 70% da Taxa Selic (juros básicos da economia). Desde dezembro do ano passado, a aplicação passou



**TRADIÇÃO** Os primeiros meses do ano são marcados pelo forte volume de saques na poupança; valores são usados nas compras de início de ano

a render o equivalente à taxa referencial (TR) mais 6,17% ao ano, porque a Selic voltou a ficar acima de 8,5% ao ano. Atualmente, os juros básicos estão em 10,75% ao ano.

O aumento dos juros, no entanto, foi insuficiente para fazer a poupança render mais que a inflação. Nos 12 me-

ses terminados em fevereiro, a aplicação rendeu 3,84%, segundo o Banco Central. No mesmo período, o Índice Nacional de Preços ao Consumidor-15 (IPCA-15), que funciona como prévia da inflação oficial, atingiu 10,76%. O IPCA cheio de janeiro será divulgado na pró-

xima sexta-feira (11) pelo Instituto Brasileiro de Geografia e Estatística (IBGE).

Caso a inflação caia nos próximos meses, a caderneta pode voltar a ter rendimento positivo. Para este ano, o Boletim Focus, pesquisa com instituições financeiras divulgada pelo Banco Central, prevê infla-

ção oficial de 5,65% pelo IPCA. Com a atual fórmula, a poupança renderia cerca de 7%, caso a Selic permanecesse em 10,75% durante todo o ano. O rendimento pode ser um pouco maior se o Banco Central continuar a aumentar a taxa Selic nas próximas reuniões do Comitê de Política Monetária.



# JC Negócios



FERNANDO CASTILHO  
castilho@jc.com.br  
Twitter: jc\_negocios  
Telefone: (81) 3413.6536

## O 8 de março não dá conta

No Dia Internacional da Mulher as empresas aproveitam para distribuição de uma "tempestade" de informações nas redes sociais e plataformas digitais sobre o que estão fazendo para tornar mais inclusiva a presença das colaboradoras diante dos seus clientes.

O gesto é importante, mas o que a mulher menos precisa é que na empresa onde trabalha se diga que está criando políticas de acesso sem que isso, efetivamente, seja uma prática. A questão deixou de ser "se" a mulher pode ou não desempenhar a mesma função do homem na companhia para saber "quando" a empresa vai reduzir e eliminar a diferença. E esse é, de fato, um desafio porque exige compromisso do controlador.

Existem dados curiosos como, por exemplo, na contratação de temporários. Cresceu percentualmente 40%, em 2021. O problema é que o mercado contratou 500 mil homens contra 200 mulheres. Ou sobre a presença delas em assentos nos Conselhos de Administração, que cresceu 20%. Muito bom. Só que neles as mulheres só ocupam 30% das cadeiras.

É um processo. E vamos precisar do século XXI para acelerar essa participação. A inércia foi quebrada no século XX, mas questões de gênero ainda são um desafio para pequenas e médias empresas. Elas, de fato, de provaram mais capacitadas na pandemia e fizeram com mais entregas quando exigidas especialmente no teletrabalho.

Mas é importante, neste 8 de março, que as empresas saiam da caixa de tentar mostrar políticas inclusivas. Os números divulgados só mostram o longo caminho a percorrer. Todos os dias.

## Porto do Recife amplia importação

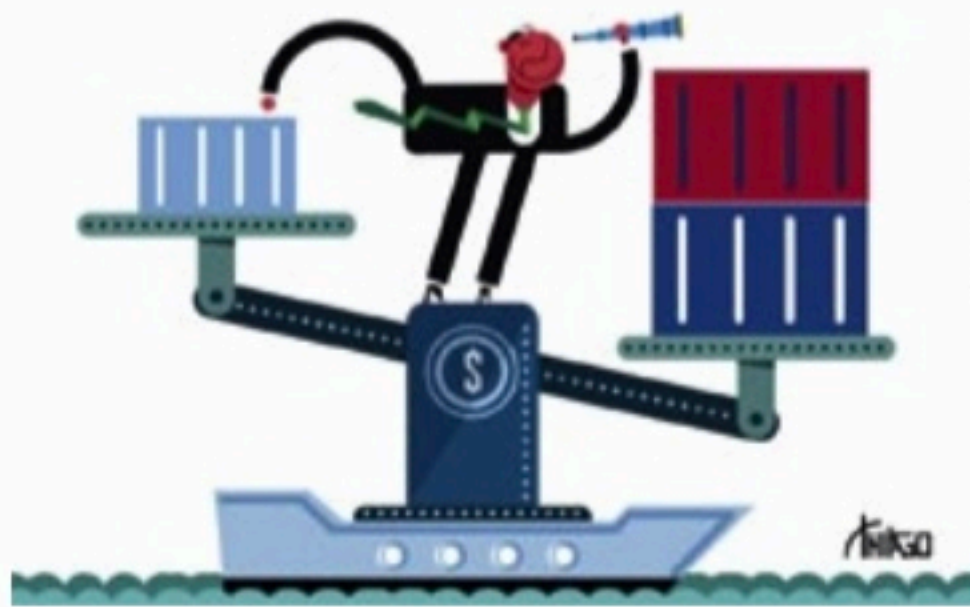

THIAGO LUCAS / ARTES JC

O Porto do Recife movimentou 201.509 toneladas de fertilizantes em 2021. Mas 79.543 toneladas vieram da Bélgica e apenas 38.870 toneladas da Rússia. Marrocos, Canadá e China também exportaram adubos através do Porto do Recife, mas em menor quantidade. No entanto, nos dois primeiros meses de 2022, a movimentação de fertilizantes já vem superando o mesmo período do ano passado. Em janeiro foram 27.429 toneladas, e 26.190 toneladas em fevereiro com 79,80% de aumento.

## Grupo Fertipar

A carga é importada pela empresa Fertine (Grupo Fertipar), que tem uma planta industrial na zona portuária recifense há mais de 23 anos para produção de adubos para atender o setor sucroalcooleiro de Pernambuco, Paraíba, Rio Grande do Norte e até o Ceará.

## Inovação CNI

O Sebrae e a CNI realizam amanhã e quinta-feira, no WCity Hall (SP), a 9ª Edição do Congresso Brasileiro de Inovação da Indústria. Em formato híbrido, deve reunir 15 mil pessoas com organização da Mobilização Empresarial pela Inovação (MEI).

## Cliente próprio

Pesquisa da Associação Brasileira dos Salões de Beleza aponta dificuldades para manter equipes de profissionais nos salões, já que muitos na pandemia passaram a atender clientes em domicílio, inicialmente, e criaram suas próprias carteiras de clientes.

## In Business

Dados da consultoria Grant Thornton International mostraram no relatório Women in Business 2020 que no Brasil há 34% mais cargos de liderança representados pelas mulheres em empresas de médio porte, ficando acima da média mundial.

## Mão de obra

A Associação Brasileira de Motéis (ABMOTÉIS), fundada em 2012, revelou que o setor gera cerca de 300 mil postos de trabalho diretos e a mesma quantidade de indiretos no País e movimentou R\$ 4 bilhões por ano, empregando 80% de sua mão de obra com mulheres.

## Independente

Um estudo do Instituto Rede Mulher Empreendedora (Irme) revelou que 70% entrevistadas avaliam que só se tornaram total ou parcialmente independentes financeiramente graças a seus negócios e que 26% iniciaram seu negócio atual durante a pandemia.

## Toma mais e...

O empreendedorismo feminino foi responsável por 66% do total aplicado pelo programa CrediAmigo do Banco do Nordeste no ano passado. Elas contrataram quase três milhões de operações, tomando R\$ 8,5 bilhões em empréstimos.

## ...paga em dia

Percebendo esse potencial e a alta adimplência, o BNB lançou no ano passado uma linha exclusiva para as mulheres com condições mais favoráveis ao empreendedorismo, também através do CrediAmigo que em um ano movimentou R\$ 1 bi em 380 mil operações.

# Economia

## ● Mercado (07/03/22)

Juntas, elas cooperam para o desenvolvimento da comunidade.

A Sicredi Recife celebra o 8 de março, Dia Internacional da Mulher.



Parabéns a todas as mulheres que unem forças e fazem o mundo mais próximo e humano.



Dólar Data	Comercial		Paralelo		Turismo	
	Compra	Venda	Compra	Venda	Compra	Venda
25/02	5,1552	5,156	5,240	5,340	5,193	5,313
02/03	5,1068	5,107	5,200	5,300	5,163	5,263
03/03	5,0275	5,028	5,120	5,220	5,023	5,190
04/03	5,0773	5,078	5,170	5,270	5,073	5,243
07/03	5,0792	5,080	5,170	5,270	5,113	5,237

### Cotações de outras moedas (valores de compra do Banco Central em R\$)

<b>Coroa sueca</b> 0,5070	<b>Franco suíço</b> 5,4850	<b>Libra</b> 6,6580	<b>Rublo</b> 0,036
<b>Euro</b> 5,5090	<b>lone</b> 0,0440	<b>Peso argentino</b> 0,0460	<b>Peso mexicano</b> 0,2380

### Índices de inflação

MÊS/ANO	INPC IBGE	IPCA IBGE	IGP/DI FGV	IGP/M FGV	INCC/DI FGV
AGOSTO/2021	0,88%	0,87%	0,14%	0,66%	0,46%
SETEMBRO/2021	1,20%	1,16%	-0,55%	-0,64%	0,56%
OUTUBRO/2021	1,16%	1,25%	1,60%	0,64%	0,80%
NOVEMBRO/2021	0,84%	0,95%	-0,58%	0,02%	0,67%
DEZEMBRO/2021	0,73%	0,73%	1,25%	0,87%	0,35%
JANEIRO /2022	0,67%	0,54%	2,01%	1,82%	0,71%
FEVEREIRO /2022	-	-	-	1,83%	-
Acumulado no ano	0,67%	0,54%	2,01%	3,68%	0,71%
Acumulado 12 meses	10,60%	10,38%	16,71%	16,12%	13,65%

### Aluguel

#### Mês de reajuste (multiplicar por):

IGP-M-FGV	JANEIRO	1,1778	FEVEREIRO	1,1691
IGP-DI-FGV	JANEIRO	1,1774	FEVEREIRO	1,1671
INPC-IBGE	JANEIRO	1,1016	FEVEREIRO	1,106
IPC-FIPE	JANEIRO	1,0973	FEVEREIRO	1,0969
IPCA-IBGE	JANEIRO	1,1006	FEVEREIRO	1,1038

**Nota:** Fatores válidos para contratos cujo último reajuste ou acordo ocorreu há um ano

### Taxa Selic (ao mês)

Novembro	Dezembro	Janeiro
0,59%	0,77%	0,73%

### Poupança (Aplicação a partir de 4/5/12)

Dia/Mês	Índice	Dia/Mês	Índice
04/03	0,5000	09/03	0,5000
05/03	0,5000	10/03	0,5000
06/03	0,5000	11/03	0,5000
07/03	0,5000	12/03	0,5000
08/03	0,5000	13/03	0,5000

### Outros indicadores

Índices	Fevereiro	Março
Sal. mínimo (R\$)	1.212,00	1.212,00
TJLP (no ano)	0,51%	0,51%

Crédito no dia 10 de cada mês (TR + juros de 3% ao ano)

### Mercados

Índice	Ouro (BM&F)	Ibovespa	Nyse
23/02	305,25	112.007,61	33.131,76
24/02	317,50	111.591,87	33.223,83
25/02	307,01	113.141,94	34.058,75
02/03	315,01	115.175,39	33.891,35
03/03	308,50	115.165,55	33.794,66
04/03	317,00	114.473,78	33.614,80
07/03	321,00	111.593,46	32.817,38
<b>No dia</b>	<b>1,26%</b>	<b>-2,52%</b>	<b>-2,37%</b>

Custo do dinheiro (em 07/03/22)

Tipo de operação	Taxa (anual/%)
CDB de 30 dias (ao ano)	11,41%
CDI (ao ano)	10,65%
Over (ao mês)	10,65%
Capital de giro (ao ano)	6,76%

### Contribuições para o INSS

#### Contribuintes Individuais e facultativos

Contribuintes Individuais e facultativos	Sal. de Contribuição	Alíquota
Contribuintes Individuais com remuneração auferida pelo exercício de sua percebida atividade por conta própria	Remuneração efetivamente percebida	20%
Contribuintes Individuais com remuneração auferida de uma ou mais empresas	Remuneração efetivamente percebida	11% (retida pelas empresas contratantes)
Facultativos pelo contribuinte	Valor declarado	20%

Limite do Salário de Contribuição - Mínimo: R\$ 1.212,00 / Máximo: R\$ 7.088,50

#### Salário-família (filho de até 14 anos incompletos)

Até R\$ 1.655,98 R\$ 56,47

#### Empregado, empregado doméstico e trabalhador avulso

Salário-de-contribuição (R\$)	Alíquota(%)	Salário-de-contribuição (R\$)	Alíquota(%)
até 1.212,00	7,5%	de 2.427,80 até 3.641,69	12,0%
de 1.212,01 até 2.427,79	9,0%	de 3.641,70 até 7.088,50	14,0%

### Imposto de renda

Base de cálculo	Alíquota (%)	Parcela a deduzir (R\$)
Até R\$ 1.903,98	Isento	-
De R\$ 1.903,99 até R\$ 2.826,65	7,5%	R\$ 142,80
De R\$ 2.826,66 até R\$ 3.751,05	15,0%	R\$ 354,80
De R\$ 3.751,06 até R\$ 4.664,68	22,5%	R\$ 636,13
Acima de R\$ 4.664,68	27,5%	R\$ 869,36

Deduções: 1) R\$ 189,59 por dependente; 2) R\$ 1.903,98 por aposentados, pensionistas e transferidos para a reserva remunerada a partir do mês que completar 65 anos; 3) Valor das contribuições para a Previdência Social da União, dos Estados, do Distrito Federal e dos municípios; 4) Pensão alimentícia efetivamente paga; 5) Contribuição para entidades de previdência complementar e para o Fapi.



# Consumidor

**EDILSON VIEIRA**  
edvieira@jc.com.br  
www.jc.com.br/consumidor  
Telefone: (81) 3413.6423



## Lei dos planos de saúde



Sancionada pelo presidente Jair Bolsonaro, a nova legislação que promove mudanças na "Lei dos Planos de Saúde" traz alguns avanços importantes, como garantir tratamento quimioterápico oral para pacientes com câncer. Por outro lado, atropela o tema que está em análise pelo STJ sobre o caráter taxativo ou exemplificativo do rol de procedimentos da Agência Nacional de Saúde.

Antes da definição do STJ, a nova lei diz que todo procedimento a ser coberto pelos planos deve constar na lista da ANS. Para a advogada Karla Guerra, da Aduseps, associação que defende usuários, já havia entendimento do Judiciário de que a lista da ANS é taxativa. "Agora, essa nova Lei tornou ainda mais rígida essa análise", avalia Karla Guerra.

## A força das farmácias

O Nordeste movimentou R\$ 28,3 bilhões no setor farmacêutico. A região tem 19% do varejo nacional. É a segunda região com maior crescimento, depois do Norte do País. O potencial do Nordeste tem atraído redes de fora, como a mineira FarMelhor, que das 64 unidades abertas em 2021, 18 foram no Nordeste. A rede já totaliza 30 lojas em cidades como Recife, Jaboatão do Guararapes, Maceió, Salvador, Juazeiro do Norte, entre outras.

## Mutirão

Pendências com cartões de crédito, empréstimos bancários e financiamentos podem ser resolvidas no mutirão que o Procon-PE realiza até o próximo dia 31. O atendimento é feito na sede do órgão, no Recife.

## Mulher

Empreendedorismo feminino é o tema da feira Entre Elas Expo Week, que acontece no Shopping Patteo Olinda até o próximo domingo (13), com moda, beleza, saúde, palestras e capacitações.

## Loja interdita



Equipes do Procon-PE e da Delegacia de Repressão ao Estelionato autuaram e interditaram unidades da loja Casa do Celular, no Centro do Recife, em Casa Amarela, Boa Vista, e ainda as localizadas em Vitória de Santo Antão, Abreu e Lima, Cabo de Santo Agostinho, Olinda e Jaboatão dos Guararapes.

Segundo o Procon, as lojas vendiam aparelhos sem nota fiscal e sem o selo da Anatel, além de instalar um aplicativo que bloqueava o aparelho em caso de atraso no financiamento. Danyelle Sena, gerente geral do Procon-PE, revelou que 150 denúncias com relação às lojas chegaram ao órgão de defesa do consumidor este ano.

## Onde recorrer

**Agência de Regulação de Pernambuco (Arpe)**  
0800.281.3833 e 0800.281.3844  
www.arpe.pe.gov.br

**Defensoria Pública de Pernambuco**  
(81) 3182.3748  
www.defensoria.pe.gov.br

**Instituto de Pesos e Medidas (Ipem)**  
0800.081.1526  
www.ipem.pe.gov.br

**Juizado das Relações de Consumo (TJPE)**  
www.tjpe.jus.br/web/juizados-especiais/  
endereco-e-telefones

**Ministério Público de Pernambuco (MPPE) - Caop Defesa do Consumidor**  
(81) 3182.7409 e (81) 3182.7433  
www.mppe.mp.br

**Portal do Consumidor Vencedor**  
www.consumidorvencedor.mp.br

**Procon Pernambuco**  
0800.282.1512  
Rua Floriano Peixoto, 141, Bairro de São José, Centro do Recife  
www.procon.pe.gov.br

**Procon Recife**  
(81) 3355.3282 - 3289  
procon@recife.pe.gov.br  
Rua Carlos Porto Carneiro, 156, Boa Vista, Centro do Recife

**Procon Olinda**  
(81) 3439.4780 - 4853  
Av. Presidente Kennedy, 1001, Bloco D - sala 01, Peixinhos (Expresso Cidadão)

**Procon Jaboatão dos Guararapes**  
(81) 3476.2951 - (81) 3462.8070  
Rua Emilio Ribeiro, 389, Prazeres

**Associação de Defesa dos Usuários de Planos de Saúde (Aduseps)**  
(81) 3423.0540  
aduseps@aduseps.org.br  
www.aduseps.org.br

**Portal do Consumidor**  
www.portaldodoconsumidor.gov.br

**Proteste**  
www.proteste.org.br

**Idec**  
www.idec.org.br

**Reclame Aqui**  
www.reclameaqui.com.br

# Economia

**COMBUSTÍVEL** Guerra da Rússia faz preço do petróleo disparar e governo do Brasil busca solução

# Congelar preço da gasolina é opção

Agência Estado

A disparada do preço internacional de petróleo com o aumento da tensão com a guerra da Rússia contra a Ucrânia levou o governo do presidente Jair Bolsonaro a começar a discutir, inclusive com o Congresso, o congelamento temporário do preço de combustíveis pela Petrobras.

O Estadão apurou que o custo de não repassar a alta do petróleo no mercado internacional seria bancado pela Petrobras e, em última instância, pelos seus acionistas. Um dos argumentos que ganha força no governo é o de que a empresa tem custo em real e pode segurar o reajuste nesse período de instabilidade da guerra depois do lucro elevado do ano passado, que recheou os bolsos dos acionistas minoritários.

A sinalização foi dada pelo próprio presidente que ontem (7) criticou política de preços da estatal, que alinha a variação dos combustíveis à cotação internacional do petróleo. O presidente tem sido um crítico dos ganhos dos acionistas da Petrobras com o lucro da empresa em 2021.

Essa é alternativa diferente da proposta revelada ontem pelo Estadão de adoção de um novo programa de subsídio aos combustíveis, com validade de três a seis meses, para compensar a alta do petróleo no mercado internacional e evitar o repasse do preço para a bomba.

Fontes envolvidas nas discussões afirmam que o ministro da Economia, Paulo Guedes, não será um obstáculo para segurar o preço por um período, mas defendeu em reunião com o presidente foco na aprovação do projeto de lei complementar (PLP) 11.

Esse projeto estabelece a cobrança do ICMS por litro de combustível (não mais sobre o preço final) e institui o modelo de tributação monofásica, em apenas uma fase de comercialização.

Pesa nessa discussão o cenário político eleitoral e movimento feito pelos presidentiáveis Luiz Inácio da Lula (PT) e Ciro Gomes (PDT) de criticar a política de preços da Petrobras com propostas de mudanças e queda dos combustíveis, caso sejam eleitos.

"Em tempos de guerra, é melhor ficar com o preço parado", disse uma fonte do governo. A avaliação é de que é preferível segurar os preços do que dar um reajuste de 20% em nome da paridade de preços.

O Conselho da Petrobras teria que aprovar a decisão. A medida joga pressão no presidente da Petrobras, Joaquim Silva e Luna, que tem mandato no conselho até março e pode até mesmo ser trocado.

A discussão interna sobre o congelamento coincide com a confirmação de Rodolfo Landim, presidente do Flamengo e engenheiro do setor de petróleo, para a presidência do Conselho de Administração da Petrobras, que poderia conduzir a mudança.

Guedes teve uma reunião de mais de uma hora com o presidente, quando se opôs



**BOMBAS** A avaliação do governo é de que é preferível segurar os preços do que dar um reajuste de 20%



**PRESIDENTE** Proposta foi citada pelo próprio Bolsonaro que voltou a criticar a política de preços da Petrobras

Proposta em análise repassaria o custo da alta do petróleo no mercado internacional para a estatal

à adoção de medidas que impliquem em subsídio, criação de fundo de estabilização e medidas que levem ao aumento de gastos do governo.

Segundo fontes, Guedes disse ao presidente para seguir os seus "instintos" e apoiar a mudança no ICMS para ajudar a segurar o preço dos combustíveis.

O ponto ressaltado pelo ministro é de que os governadores estão com excesso de arrecadação (R\$ 150 bilhões a mais) e podem reduzir o ICMS. Essa é a mesma avaliação feita no ano passado, quando Bolsonaro intensificou a pressão aos governadores para reduzir o ICMS para segurar os preços na bomba.

A proposta de congelamento já foi discutida com o relatório dos projetos que tratam dos combustíveis no Senado, Jean Paul Prates (PT-RN), que prevê mudanças na política de preços da Petrobras.

## CALAMIDADE

O governo não descarta a possibilidade de ser obrigado a acionar o "botão" para decretar estado de calamidade no caso de uma guerra da Rússia com a Ucrânia se estender por muito tempo.

Nessa hipótese, o governo teria liberdade para adotar medidas que mitiguem o impacto da guerra na economia, como aconteceu na pandemia da covid-19, via aumento dos gastos e suspensão das regras fiscais. Na pandemia, o governo aumentou gastos em programas de sustentação de emprego e auxílio aos mais pobres por meio de crédito extraordinário do Orçamento, que ficam fora do limite do teto de gastos.

Além da alta de combustíveis com efeito na inflação e perda de renda dos brasileiros, há uma preocupação com impacto das sanções comerciais impostas à Rússia no Brasil. O Estadão apurou que uma avaliação melhor do quadro do conflito e seus desdobramentos econômicos poderia ser sentida no prazo de três meses.

## IMPOSTOS

A isenção do PIS/Cofins do diesel proposta pelo governo pode contribuir com uma redução de R\$ 0,50 no preço do litro do combustível cobrado aos consumidores.

Segundo cálculos do governo, o custo da medida será de R\$ 18 bilhões com a perda de arrecadação. A medida

consta no projeto de lei complementar (PLP) 11, relatado pelo senador Jean Paul Prates (PT-RN).

A proposta tem apoio do ministro da Economia, Paulo Guedes, que chegou a propor aos governadores que promovessem pelo menos em parte uma redução do ICMS (cobrado dos Estados) no mesmo valor de R\$ 18 bilhões para ajudar a evitar uma alta dos combustíveis no mercado interno por conta do impacto dos preços internacionais de petróleo em decorrência da guerra da Rússia com a Ucrânia e o aumento da tensão puxada pelas sanções comerciais impostas aos russos. Projeções apontavam a possibilidade de uma queda de R\$ 0,70 no litro do diesel caso as duas medidas fossem para frente.

Os governadores, no entanto, são contrários a mudanças no ICMS que impliquem em perda de arrecadação.

Como mostrou o Estadão/Broadcast, o governo federal cogitando agora uma medida emergencial para atenuar o preço dos combustíveis, o senador Prates disse que as propostas legislativas não irão demorar. Em tom crítico à movimentação repentina do Executivo, impulsionada pela escalada de preço do barril de petróleo, Prates disse que os assuntos devem ser resolvidos em "questão de mais uma semana", citando um "acordo" para que a tramitação na Câmara seja "muito rápida".



# Internacional

UCRÂNIA Governo Putin exige que os vizinhos abram mão de três regiões do país e desistam permanentemente da entrada na Otan

## Condições para fim da guerra

Da Redação, com agências

A Rússia disse nessa segunda (7) que está pronta para encerrar a guerra se a Ucrânia cumprir suas exigências. Segundo o porta-voz do Kremlin, Dmitri Peskov, as reivindicações incluem o reconhecimento da Crimeia e das regiões de Donetsk e Luhansk como território russo. O Kremlin também exige que Kiev altere sua Constituição para garantir a neutralidade dos ucranianos, que se comprometeriam a não aderir à Organização do Tratado do Atlântico Norte (Otan), bloco militar dos países do Ocidente liderado pelos Estados Unidos.

Foi a declaração mais explícita dos termos que o presidente Vladimir Putin exige para interromper a invasão que ontem completou 12 dias. Os russos já controlam quase toda a costa do Mar Negro e avançam pelo norte rumo a Kiev e Kharkiv, as duas maiores cidades ucranianas, onde há relatos de que as tropas russas preparam cercos.

A lista de demandas da Rússia foi comunicada ontem à delegação da Ucrânia, em Belarus, na terceira rodada de negociações. Mesmo sem avanços no encontro, uma nova reunião foi marcada para quinta-feira (10) entre os chanceleres Serguei Lavrov, da Rússia, e Dmitro Kuleba, da Ucrânia.

Mais de 1,7 milhão de ucranianos já deixaram o país

Ontem, Kuleba disse que os bombardeios russos estão impedindo a retirada de civis das cidades de Kiev, Mariupol, Sumy, Kharkiv, Volnovakha e Mykolayiv. Os EUA avaliaram que a Rússia já comprometeu praticamente 100% de todas as tropas mobilizadas para a invasão da Ucrânia. Os russos lançaram mais de 625 mísseis, principalmente terra-ar, de curto e médio alcance, e mísseis de cruzeiro, segundo autoridades americanas.

De acordo com o ministro ucraniano da Infraestrutura, Oleksander Kubrakov, o país já contabiliza US\$ 10 bilhões em danos a sua infraestrutura desde o início da invasão - o que inclui prédios públicos, hospitais, usinas, escolas, aeroportos, portos e fábricas.

Mais de 1,7 milhão de ucranianos que fogem da guerra já cruzaram a fronteira com países da Europa Central, segundo informou ontem a Agência da ONU para Refugiados (Acnur) - mais de 1 milhão apenas na Polônia. O fluxo é o pior na Europa desde a Segunda Guerra Mundial, que provocou a fuga de 20 milhões de pessoas de seus países entre 1939 e 1945.

A crise humanitária se aprofundou ontem com muitas cidades relatando falta de comida, energia, água e remédios. O governo ucraniano acusou a Rússia de usar táticas "medievais" de cerco para subjugar a população. A situação deve piorar no meio da semana com a chegada de uma frente fria do Ártico, segundo os meteorologistas.



SOB ATAQUE Soldado da Ucrânia patrulha rua da cidade de Kharkiv, segunda maior do país, após bombardeio. Tropas russas querem fazer um cerco lá e na capital, Kiev

### CORREDORES

A ONU "precisa de corredores seguros para levar ajuda humanitária a áreas de hostilidades" na Ucrânia, declarou o subsecretário-geral para Assuntos Humanitários da entidade, Martin Griffiths, ao Conselho de Segurança. "Civis em lugares como Mariupol, Kharkiv, Melitopol e outras cidades precisam desesperadamente de ajuda, em particular de suprimentos médicos vitais", acrescentou Griffiths.

Uma sessão a portas fechadas se seguiu ao encontro, convocada pela França e pelo México, que preparam um projeto de resolução para reivindicar o cessar das hostilidades e o livre acesso da ajuda humanitária, embora esteja fadada ao fracasso devido ao direito ao veto russo.

Para Griffiths, a entrega da ajuda "deve ser feita em conformidade com as obrigações das partes sob as leis da guerra", ou seja, o respeito aos cidadãos e às infraestruturas civis. "Isso inclui permitir a passagem segura de civis para deixar voluntariamente áreas de hostilidades ativas, em qualquer direção que escolherem", insistiu.

Ele se referia à proposta russa de criar corredores humanitários apenas em direção a Moscou ou a Belarus, país aliado do Kremlin. A ideia foi rejeitada pelas autoridades ucranianas.

A pressão internacional é cada vez maior sobre o governo de Putin. Ontem, o ministro de Relações Exteriores da China, Wang Yi, disse que Rússia e Ucrânia precisam continuar dialogando para encerrar as hostilidades. A declaração é simbólica porque os chineses são os principais aliados internacionais do governo russo, isolado do Ocidente após uma série de duras sanções dos EUA e Europa causadas pela guerra.

Segundo Wang, a China vai trabalhar com a comunidade internacional para oferecer a "mediação necessária", quando for exigida.



APELO Secretário de Estado americano, Antony Blinken (esq.), ouviu do presidente da Lituânia, Gitanas Nausėda, que Putin não vai parar na Ucrânia

## Ocidente apoia aliados do Leste

Da Redação, com agências

O secretário de Estado dos EUA, Antony Blinken, assegurou nessa segunda-feira (7) à Lituânia a proteção da Organização do Tratado do Atlântico Norte (Otan) e o apoio de Washington, ao iniciar uma visita relâmpago aos três países bálticos, que estão cada vez mais tensos à medida que a Rússia avança com sua invasão na Ucrânia.

As ex-repúblicas soviéticas da Lituânia, Letônia e Estônia são todas integrantes da Otan, e Blinken está na região para garantir sua segurança caso a Rússia decida expandir suas operações militares.

"Estamos reforçando nossa defesa compartilhada para que nós e nossos aliados estejamos preparados", disse Blinken, enfatizando que o compromisso dos EUA com o pacto de defesa mútua da

Otan é "sacrossanto".

Ao se reunir com Blinken, o presidente da Lituânia, Gitanas Nausėda, comentou que medidas de dissuasão já não são mais suficientes e que é preciso recorrer agora à "defesa preventiva". "(O presidente russo, Vladimir) Putin não vai parar na Ucrânia se ele não for contido", disse Nausėda.

Os EUA anunciaram ontem que mais 500 soldados americanos foram enviados à Europa para reforçar a segurança da Otan "para aumentar as forças que já estão no continente", afirmou a jornalista um funcionário do Departamento de Defesa.

"Essas forças adicionais se posicionarão para responder ao contexto de segurança atual" após a invasão russa da Ucrânia "e para reforçar as capacidades defensivas e de dissuasão da Otan,

particularmente no flanco oriental", explicou. O Pentágono já enviou 12 mil militares adicionais à Europa neste ano.

O presidente americano, Joe Biden, disse claramente que todo contingente enviado à Europa não tem como destino a Ucrânia e nem vai participar da guerra no país. Trata-se de movimentações preventivas em países da Otan, da qual Kiev não faz parte.

### UNIÃO EUROPEIA

Enquanto isso, os países da União Europeia (UE) concordaram ontem em iniciar o longo processo de análise dos pedidos de adesão da Ucrânia, Geórgia e Moldávia, anunciou a presidência francesa do Conselho da UE.

Com este acordo, os países-membros vão convidar a Comissão Europeia a

apresentar um parecer sobre cada uma das candidaturas apresentadas por estes três países, para decidir sobre a concessão do status de países candidatos.

Dessa forma, a Comissão Europeia terá que se pronunciar sobre cada demanda separadamente, na primeira etapa de um longo e complexo processo que em seu capítulo final exige o voto unânime dos 27 Estados-membros do bloco.

A Ucrânia, que enfrenta a invasão da Rússia, solicitou adesão imediata, por meio do que chamou de "procedimento especial", embora tal mecanismo não esteja previsto nas regras da UE.

Normalmente, o processo de adesão de um país à UE exige a negociação de um plano de reforma muito detalhado que costuma levar vários anos.

SERGEY BOBOK / AFP

OLIVIER DOULIERY/POOL/AFP



# Internacional

**RÚSSIA** Enquanto EUA estudam até acordo com a Venezuela para sufocar o governo Putin, europeus, principalmente a Alemanha, são contra

## Sanção ao petróleo gera divisão

Da Redação, com agências

Os Estados Unidos consideraram nessa segunda-feira (7) que um possível embargo internacional ao petróleo e gás russos deve ser visto "sob um prisma diferente" do restante das sanções adotadas até agora por Washington e seus aliados europeus contra Moscou. "Vou olhar para isso sob um prisma diferente dos esforços coordenados anteriores" para adotar sanções contra a Rússia após a invasão da Ucrânia, declarou a porta-voz da Casa Branca, Jen Psaki, diante da relutância da Alemanha em proibir as importações de petróleo e gás russos.

Psaki insistiu durante sua coletiva de imprensa diária nas "circunstâncias muito diferentes" que existem para americanos e europeus em termos de hidrocarbonetos russos. Enquanto os americanos importam pouco petróleo e gás russos, alguns países europeus, como a Alemanha, dependem fortemente desse mercado.

Psaki especificou que o presidente Joe Biden "ainda não tomou nenhuma decisão" sobre uma possível ação unilateral dos Estados Unidos, no momento em que parlamentares democratas e republicanos preparam um projeto de embargo às importações de petróleo russo.

A Casa Branca teve o cuidado para não pressionar além do necessário a coesão quase perfeita demonstrada até agora pelo Ocidente nas sanções econômicas contra a Rússia, bem como não alimentar a inflação nos Estados Unidos, que já é galopante.

A questão foi levantada ontem durante uma videoconferência entre Biden, o presidente francês, Emmanuel Macron; o chanceler alemão, Olaf Scholz; e o primeiro-ministro britânico,



**SOB PRESSÃO** Presidente americano, Joe Biden, tem sido cobrado pelo Congresso para agir contra óleo russo



**INFLAÇÃO** Rússia diz que preço dos combustíveis deve subir se houver sanções, o que afeta os americanos

Boris Johnson, segundo a Casa Branca. Os quatro líderes "afirmaram sua determinação de aumentar ainda mais os custos para a Rússia da invasão não provocada e injustificada da Ucrânia", segundo o boletim.

Por sua vez, a declaração francesa evocou "sua determi-

nação de fortalecer as sanções" contra a Rússia e Belarus, enquanto a dos britânicos prometeu "continuar a pressionar a Rússia". No entanto, o comunicado divulgado em Berlim após a reunião não mencionou sanções e focou nas preocupações sobre a ajuda humanitária às

áreas sitiadas na Ucrânia.

Ontem, Scholz disse que as importações de energia da Rússia são "essenciais" para os europeus, alertando que a proibição da importação de petróleo e gás russos como parte das sanções ocidentais pode comprometer a segurança energética

da Europa.

### VENEZUELA

Biden está sob crescente pressão dos legisladores dos EUA para cortar a principal fonte de renda do governo do presidente russo, Vladimir Putin. Nesse contexto, o governo americano está buscando aliviar as sanções impostas sobre o petróleo da Venezuela como parte de uma estratégia para controlar a forte alta dos preços da commodity energética provocada pela guerra na Ucrânia, segundo afirmaram fontes familiarizadas com o assunto.

Altos funcionários do governo de Joe Biden iniciaram conversas presenciais com autoridades da Venezuela durante o fim de semana, sobre a intenção de permitir que o petróleo cru venezuelano volte ao mercado internacional. A Casa Branca também planeja isolar a Rússia de seu principal aliado na América do Sul. A Venezuela era um fornecedor essencial de petróleo aos EUA até que má gestão econômica e sanções colapsaram o setor petrolífero do país.

As propostas que estão sendo discutidas em Caracas, capital venezuelana, aliviariam as sanções por um período limitado por motivos de segurança nacional dos EUA. Desde que o governo do ex-presidente Donald Trump começou a apertar os parafusos econômicos contra a Venezuela em 2017 e depois nivelou as sanções ao setor petrolífero em 2019, Caracas passou a depender da China, Rússia e Irã para manter seu setor petrolífero à tona.

Em 2020, a Petróleos de Venezuela SA, empresa estatal do país, produzia cerca de 300 mil barris por dia. Ao afrouxar as sanções agora, os EUA redirecionariam as exportações de petróleo venezuelano de uma rede opaca de exportação com desti-

no à China para as refinarias da Costa do Golfo, que processam o petróleo que a Venezuela produz, disseram as fontes.

### REAÇÃO

Mas o movimento não foi bem recebido na Rússia. O governo Putin advertiu ontem para "consequências catastróficas" na hipótese de um embargo ocidental ao petróleo russo. "É bastante óbvio que a negativa de comprar petróleo russo terá consequências catastróficas para o mercado

Preço do barril de Brent do Mar do Norte beirou os 140 dólares no domingo, perto do máximo histórico

mundial", disse o vice-primeiro-ministro russo de Energia, Alexander Novak.

"O aumento do preço poderia ser imprevisível e alcançar mais de 300 dólares o barril ou mais", disse, citado por agências de notícias russas. Segundo Novak, é impossível substituir rapidamente o petróleo russo no mercado europeu por uma fonte alternativa. "Levará vários anos e será muito mais caro para os consumidores europeus, que serão as principais vítimas deste cenário", advertiu.

O preço do barril de Brent do Mar do Norte beirou os 140 dólares no domingo, perto de seu máximo histórico de 147,50 dólares, alcançando em julho de 2008.

### ESTADO DE PERNAMBUCO

#### FUNDO MUNICIPAL DE SAÚDE DE ITAPISSUMA

#### AVISO DE LICITAÇÃO

**Processo Nº: 0006/2022 - Tomada de Preços Nº 0001/2022.** Objeto: CONTRATAÇÃO DE EMPRESA DE ENGENHARIA PARA CONSTRUÇÃO DE PRÉDIO PÚBLICO PARA FUNCIONAMENTO DO CENTRO DE ATENDIMENTO FARMACÊUTICO – CAF. **Valor: R\$303.646,07.** Data e Local da Sessão de Abertura: 24/03/2022 às 11:00h por Vídeo Conferência, via Google Meet (link será enviado via e-mail no dia da sessão). Edital, anexos e outras informações podem ser obtidos no mesmo endereço da sessão de abertura, no horário das 08:00 as 13:00 horas em dias úteis, ou através de solicitação por e-mail: [licitacao.saudeitapissumape@gmail.com](mailto:licitacao.saudeitapissumape@gmail.com). Itapissuma, 07/03/2022. Poliana Lima de Oliveira. Presidente da CPL.

### MUNICÍPIO DE DORMENTES/PE

#### Aviso de Decisão de Recurso da Tomada de Preços nº 001/2022

Decisão de Recurso da Fase de Habilitação do PA n.º 001/2022. Tomada de Preços nº 001/2022. OBJ - Contratação de pessoa jurídica especializada em serviços de engenharia para construção de pavimentação em paralelepípedo granítico assentado sobre colchão de areia, construção de meio-fio, placas de identificação de ruas e sinalização, no município de Dormentes - PE. Dado IMPROVIMENTO aos recursos impetrados pelas empresas EOS CONSTRUÇÕES E LOCAÇÕES EIRELI, COFEM CONSTRUÇÕES SERVIÇOS TECNOLOGIA E LOCAÇÕES EIRELI e CONSTRUTORA SERRA NEGRA EIRELI, em decisão exarada pela Prefeita Municipal de Dormentes, conforme documentação acostada ao processo. Portanto, fica agendado para o dia 09/03/2022 as 09:00h para abertura das propostas de preços.

**Dormentes/PE, 07/03/2022.**

**Lourinaldo Teixeira Rodrigues**  
Presidente CPL.



### PREFEITURA MUNICIPAL DE PARANATAMA

#### AVISO DE LICITAÇÃO

**PROCESSO LICITATÓRIO Nº: 015/2022 - MODALIDADE/Nº: PREGÃO ELETRÔNICO Nº 008/2022.** Objeto: LOCAÇÃO DE PATRULHA MECANIZADA COMPOSTA DE MOTO NIVELADORA, RETROESCAVADEIRA 4X4, TRATOR DE ESTEIRA 4D, PÁ CARREGADEIRA PARA 3 TONELADAS, ESCAVADEIRA HIDRÁULICA E PÁ CARREGADEIRA SOBRE RODAS, ACOMPANHADOS RESPECTIVAMENTE DE OPERADORES E MOTORISTAS, COM COMBUSTÍVEL INCLUSO E QUILOMETRAGEM LIVRE, A SEREM UTILIZADOS EM ATIVIDADES DE PAVIMENTAÇÃO DE QUALQUER ATIVIDADE DE TERRAPLANAGEM E LIMPEZA DAS VIAS PÚBLICAS NÃO PAVIMENTADAS E PAVIMENTADAS DA ZONA URBANA, RURAL E DISTRITOS DESTA MUNICÍPIO. Valor Orçado: 1.944.908,00. Recebimento das Propostas a partir do dia 08/03/2022 às 08:00hs até o dia 18/03/2022 às 10:00hs. Início da Sessão de Disputa dia 18/03/2022 às 11:30h. Referência de tempo: *Horário de Brasília*. O Edital completo será disponibilizado exclusivamente na internet no endereço: <http://bnc.org.br/sistema/>. Informações de segunda a sexta feira das 08:00hs às 13:00hs, na sala da CPL ou através do Fone: (87) 3787-1144, Pça João Correia de Assis, 04, Centro, e-mail: [licita@paranatama.pe.gov.br](mailto:licita@paranatama.pe.gov.br). Paranatama, 07/03/2022 - **LUCIVALDO JOSÉ BARBOSA ALEXANDRE** - Pregoeiro.



### PREFEITURA DO RECIFE SECRETARIA DE PLANEJAMENTO, GESTÃO E TRANSFORMAÇÃO DIGITAL SECRETARIA EXECUTIVA DE LICITAÇÕES GERÊNCIA GERAL DE LICITAÇÕES/GGLIC COMISSÃO PERMANENTE DE LICITAÇÃO DE SERVIÇOS DE SAÚDE/CPLSSA ERRATA

**Processo Licitatório nº 007/2022 – Pregão Eletrônico nº 007/2022 – BB nº 925225.** Objeto: Registro de Preços, pelo período de 12 (doze) meses, para aquisição de material médico hospitalar - 104 (cento e quatro) lotes, visando o atendimento da demanda da Secretaria Executiva dos Direitos dos Animais da Prefeitura do Recife. **Onde se lê:** Data e local da Sessão de Abertura: 17/03/2022, às 09:00h e a Disputa no dia 18/03/2022, às 09:00h, **leia-se:** Data e local da **Sessão de Abertura: 21/03/2022, às 09:00h e Disputa no dia 22/03/2022, às 09:00h** (Horário de Brasília). Recife, 07 de março de 2022. Verônica Ferreira de Brito - Pregoeira.



# RÁDIO JORNAL. CADA VEZ MAIS INTERATIVA. CADA VEZ MAIS LÍDER.

A Rádio Jornal continua em 1º lugar no Grande Recife, segundo nova pesquisa de audiência. Vamos continuar trabalhando para oferecer aos ouvintes uma rádio cada vez mais moderna e relevante.



**F M 9 0 . 3**



# Esportes

**MUDANÇA** Clube vai consultar conselheiros sobre venda do futebol à iniciativa privada

## Santa convoca para a votação da SAF

Blog do Torcedor

Após a renúncia do presidente Joaquim Bezerra, no último sábado (5), o Santa Cruz - mesmo em momento político conturbado - deu seguimento ao processo de transformação do clube em SAF (Sociedade Anônima do Futebol). Na manhã desta segunda-feira (7), o Tricolor divulgou a 2ª chamada de convocação para votação da SAF. A convocação é referente à 1ª Reunião Extraordinária deste ano no Santa Cruz.

Ainda na convocação, devido à renúncia de Joaquim Bezerra, foi informado que o tópico que antecederia o fim da gestão do ex-mandatário Coral. A reunião será feita de forma presencial.

**ESTATUTO**

Segundo comunicado na convocação para a reunião extraordinária do dia 27 deste mês, o Santa Cruz propôs a exclusão dos incisos 1º, 2º e 3º do artigo 1º do Estatuto Social do Clube (confira completo na matéria) para a viabilização da SAF - que entraria com um novo Estatuto.

**INVESTIDOR**

O Santa Cruz já pode ter investidores de olho no Tricolor. Tetracampeão do Mundo e ídolo da Cobra Coral, Ricardo Rocha chegou a revelar que algumas conversas entre ele e potenciais compradores são feitas periodicamente.

A declaração foi feita em entrevista ao radialista Mário Junior, em live no Instagram do comunicador feita na última semana. Na ocasião, Ricardo Rocha comentou que tem buscado ajudar o Santa Cruz na procura por empresários que injetassem o dinheiro necessário para resgatar o clube.

Outra coisa que chamou atenção na fala do ex-zagueiro foi que o assunto sobre a venda da SAF Coral está sendo discutida entre ele e investidores de fora do país. Segundo ele, norte-americanos.

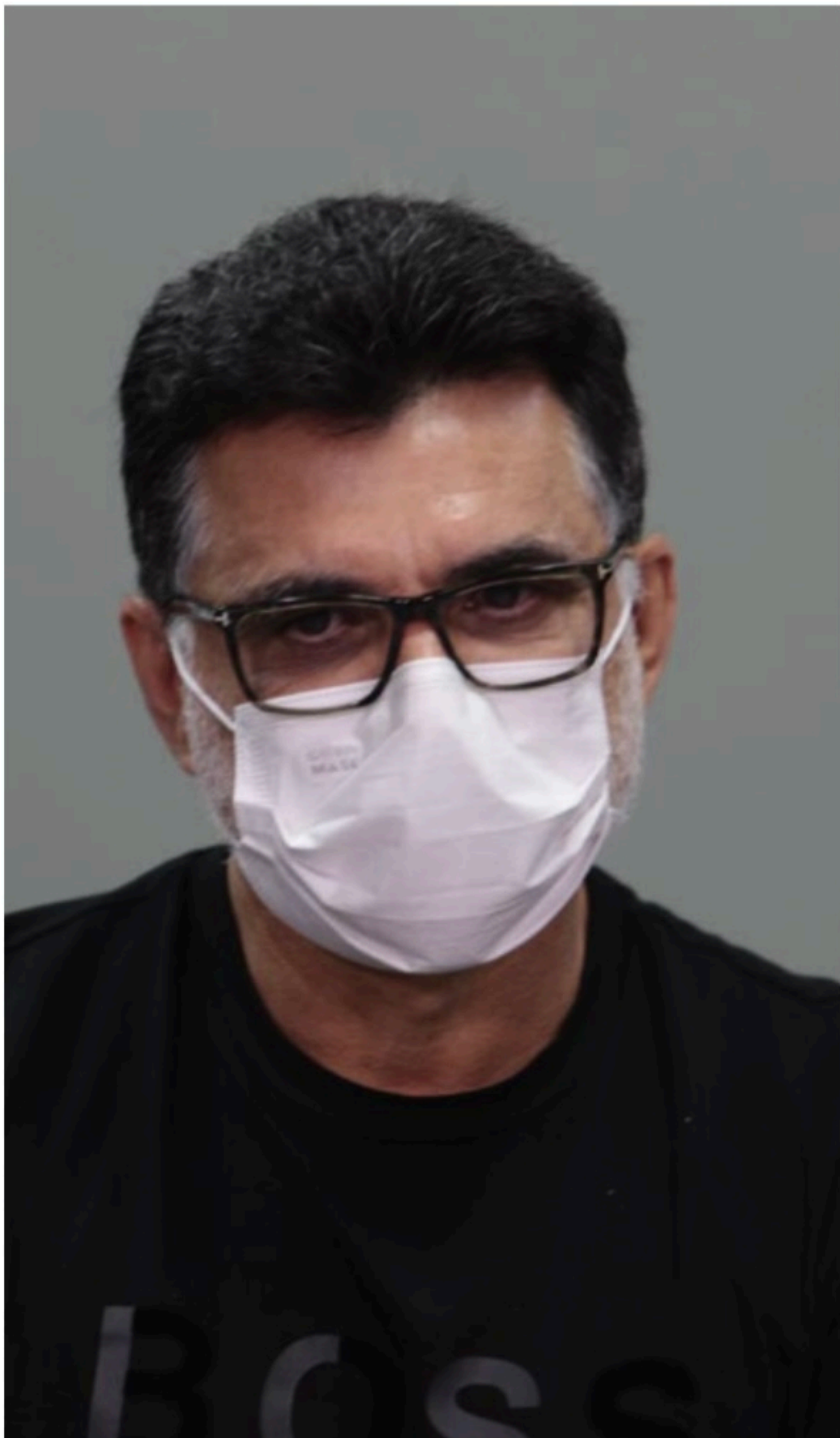

**REVELAÇÃO** Ricardo Rocha deu a entender que conversa com possíveis investidores para assumir futebol

**CBF**



**ELEIÇÃO** Escolha será feita em votação nas próximas semanas

## Ednaldo será o novo presidente

Estadão Conteúdo

Cartolas das 27 federações estaduais e dirigentes dos 20 clubes da Série A aprovaram novas regras para eleição na Confederação Brasileira de Futebol (CBF) e abriram caminho para o presidente interino da entidade, Ednaldo Rodrigues, ser eleito para um mandato de quatro anos. A eleição ainda não tem data marcada, mas deverá acontecer nas próximas semanas - provavelmente a tempo de Rodrigues comparecer ao Congresso da Fifa, dia 31, no Catar, já como presidente devidamente eleito.

A aprovação aconteceu durante rápida Assembleia Geral Extraordinária realizada na sede da entidade, na Barra da Tijuca, zona oeste do Rio. Os cartolas aprovaram redução na cláusula de barreira para alguém se lançar candidato; agora, para alguém lançar uma chapa à presidência da CBF precisará reunir o apoio de quatro federações e de quatro clubes. Antes, era preciso a adesão de oito federações e cinco agremiações.

Apesar de a regra ter ficado mais branda, Ednaldo Rodrigues deverá ser eleito sem nenhum candidato de oposição. Ainda as-

sim, o presidente interino negou que já esteja acordado que ele será candidato único.

A Assembleia Geral desta segunda-feira foi convocada para pôr fim a um imbróglgio jurídico que a própria CBF havia se metido. Em 2017, a entidade alterou as regras de votação à presidência, estabelecendo diferentes pesos para os votos de federações e clubes. Na prática, a manobra enfraqueceu as agremiações e manteve o direito de as federações estaduais definirem o presidente.

Aquela mudança de estatuto serviu para eleger Rogério Caboclo - já afastado - e toda a sua diretoria, mas o Ministério Público do Rio (MPRJ) ingressou com a ação para questionar a medida. No fim do mês passado, o Superior Tribunal de Justiça (STJ) acatou parcialmente o pedido e ordenou uma intervenção na CBF. Para evitar que a ação prosseguisse, a confederação assinou um Termo de Ajustamento de Conduta (TAC) com o MPRJ e se prontificou a retificar as mudanças, o que foi feito nesta segunda.

O ponto mais polêmico da mudança foi mantido: nas eleições da CBF, os votos dos presidentes de federações seguem tendo peso 3; o dos clubes da Série A, peso 2; e os da Série B, peso 1.

**PERNAMBUCANO**



**EMBALADO** Sport joga contra o Salgueiro, fora, após bater o Bahia

## Sport se volta para o Estadual

Do JC

Embora ainda não seja decisivo, o Sport tem um compromisso muito importante na noite desta terça-feira, pelo Campeonato Pernambucano.

Embalado pela vitória sobre o Bahia por 3x2, pela Copa do Nordeste, virando o jogo depois de ter levado uma virada, o Leão entra em campo, novamente como visitante, para enfrentar o Salgueiro.

O caminho não é fácil para o Sport. Os outros dois jogos que restam para os rubro-negros na primeira fase também serão como visitante.

Depois do Salgueiro, haverá o clássico contra o Náutico,

nos Aflitos, e a última rodada diante do Ibis, fora.

Uma vitória hoje pode deixar o time em boa condição de se classificar entre os 6. A equipe ocupa justamente a sexta posição, com 9 pontos.

Nos últimos dez anos, o Sport só venceu o Carcará como visitante em duas oportunidades. Sendo que uma delas valeu o título do Campeonato Pernambucano de 2017. A outra vitória ocorreu dois anos antes, por 3x0.

**TÉCNICO**

Mais um dia se passou sem que o Sport anunciasse quem será o substituto do paraguaio Gustavo Florentín, demitido após a eliminação na Copa do Brasil para o Altos-PI.

**● Loterias**

**Lotofácil** Concurso 2464

01	05	06	07	09
11	13	16	17	20
21	22	23	24	25

15 acertos	3	490.479,68
14 acertos	253	1.742,10
13 acertos	8808	25,00
12 acertos	122881	10,00
11 acertos	642801	5,00

**Super 7** Concurso 216

1	2	3	4	5	6	7
0	1	3	6	6	3	9
7 acertos	0	0				
6 acertos	4	7.100,04				
5 acertos	98	413,99				
4 acertos	992	40,89				
3 acertos	7.800	5,00				

07/03/2022

**Lotomania** Concurso 2283

04	06	10	14	19
29	30	38	45	46
49	51	52	59	67
76	79	94	95	98

20 acertos	115.146.655,92
19 acertos	9 52.789,55
18 acertos	155 1.915,75
17 acertos	1479 200,77
16 acertos	8533 34,79
15 acertos	36713 8,08
0 acertos	0 0

**Quina** Concurso 5796

01	02	34	40	78
Quina	0	0		
Quadra	26	10.650,39		
Terno	2.873	91,79		
Duque	79.288	3,32		



# Cultura

EXPOSIÇÃO Arte Plural abre hoje a coletiva *A Seguir*, com obras do acervo mais outras que ainda serão produzidas e acompanhadas por redes sociais

## Elaborando o tempo presente

BRUNO VINICIUS

bvsilva@sjcc.com.br

Quando o novo milênio estava prestes a chegar, a ideia de futuro foi muito explorada em diversas artes. As expectativas sobre a criação de novas tecnologias, o avanço em pautas sociais e a própria ideia do que é arte foram sendo tratadas em correntes originadas do futurismo, na década de 1990. Hoje, em um mundo caótico sob a perspectiva de fim de uma pandemia, as reflexões sobre o que é presente e passado estão cada vez mais confusas. É nesse contexto que a exposição *A Seguir*, da Arte Plural Galeria (APG), estreia hoje. Com curadoria de Júlio Cavani, a mostra coletiva reúne dez artistas com trabalhos que trazem noções sobre o tempo de agora.

A curadoria de Cavani traz trabalhos de diversas épocas, mas que conversam com o atual momento. Elas, no entanto, não seguem uma linha do tempo. Problemas sociais que foram intensificados com a pandemia, como a desigualdade, a solidão e a pobreza, são alguns dos principais elementos trazidos pelos artistas à exposição. Essas obras estarão dispostas numa montagem que também pendurou molduras em branco — estes serão ocupados por trabalhos inéditos feitos para a mostra. O público acompanhará todo o processo, em tempo real, por redes sociais, até o dia 22 deste mês, quando a coletiva estará completa.

“Quem teve a ideia da exposição mesmo foi o pessoal da galeria, que me procurou para dar uma costurada nessa ideia e conceituar melhor. Eles queriam que esses artistas fizessem novos trabalhos para a exposição; que transmitissem sentimentos sobre o que está por vir — sobre o que vai acontecer com o Brasil e o mundo depois do que está acontecendo agora. Uma expectativa para um futuro próximo, seja otimista ou não. Eu pesquisei os trabalhos que esses artistas tinham nos ateliês, no acervo da galeria, e identifiquei obras que direta ou indiretamente sugerem o momento atual”, explica o curador.

As novas obras, diferente das que já estão projetadas na galeria, da-



CURADORIA Entre os trabalhos selecionados por Júlio Cavani para a mostra está a pintura *Na Espera da Quentinha*, de Ploeg



SIMBÓLICA *Amor de Mãe É Sagrado*, de Jeff Alan, está afinada ao nosso incerto futuro

rão uma dimensão do que os artistas estão pensando sobre o futuro. Alexandre Pons, Antônio Mendes, Christina Machado, Jeff Alan, José Barbosa, Maurício Arraes, Renato Valle, Rinaldo Silva, Roberto Ploeg e Valéria Rey Soto foram os artistas encarregados de imaginar esse futuro — seja de forma negativa, positiva ou como continuação do presente. Apesar de estar totalmente completa só no dia 22, os visitantes podem conferir uma espécie de “antes e depois”.

O artista Maurício Arraes fará a obra na própria galeria. Os demais, em seus ateliês ou em suas casas. O público poderá acompanhar o processo virtualmente. “A gente vai um dia no ateliê de cada um mostrar o processo, mas não todo o processo. Uma coisa curta para as redes sociais, pegando uma fala dele sobre o que eles estão pensando sobre o tema e um pouco da técnica”, conta Júlio Cavani.

### OBRAS

Uma das obras em destaque é a série *Pulsa*, da artista Christina Machado, que mostra os sons dos batimentos cardíacos em cerâmica. Os trabalhos estão dispostos em dois ambientes da galeria, como uma simbologia da continuação da vida, com a pulsação dos corações de quem sobreviveu à pandemia. “Esses desenhos são representações gráficas [padrões geométricos] dos batimentos cardíacos, como se fosse um equalizador. Cada batida gera uma figura dessas. Casa com a ideia da exposição — de seguir —, dá uma ideia do que está para acontecer”, aponta o curador.

Já *Na Espera da Quentinha*, de Roberto Ploeg, é uma obra representativa de moradoras de Ouro Preto, em Olinda, sentadas na calçada enquanto aguardam a distribuição de refeição pelo projeto social Cozinha Afetiva. “Ele [Ploeg] participa desse projeto junto a amigos e outros moradores de Ouro Preto. E, através de doações, produzem refeições diariamente para pessoas do bairro. Na exposição, essa é a obra que, mais claramente, está relacionada com esse momento, pois elas estão de máscaras. Ela é bem factual”, afirma.

O trabalho de Ploeg suscita a solidariedade no momento crítico em que vivemos, quando as ações sociais passaram a desempenhar o papel do governo no combate à fome e desigualdade agravadas e desenvolvidas na pandemia. Cada seja vendida, parte da venda da obra será revertida para o projeto social de Olinda.

Em diálogo também com o que muitos de nós temos vivenciado, *Amor de Mãe É Sagrado*, de Jeff Alan, encena mãe e filha em direção a um caminho desconhecido, nebuloso. “Elas estão andando em direção a algo desconhecido. A gente não sabe o que vai acontecer, o que vem pela frente, mas estamos indo adiante. Elas estão indo em direção a uma mancha cinza”, reitera o curador.

● Exposição coletiva *A Seguir*. Em cartaz a partir de hoje, até o dia 18 de abril, na Arte Plural Galeria (Rua da Moeda, 140, Bairro do Recife). De segunda a sexta, das 9h às 18h, e aos sábados, das 14h às 18h. Entrada gratuita.

### INDÚSTRIA DA MÚSICA

## Presença feminina cresceu, mas é mínima

Agência Estado com Redação

A indústria da música conta com a representatividade de mulheres que se destacam como artistas e compositoras. Mas, elas fazem parte de uma minoria, já que a participação feminina no mercado musical ainda é muito pequena em relação ao espaço ocupado pelos homens.

Com o relatório “O que o Brasil ouve — Edição Mulheres na Música” — levantamento feito por ocasião do Dia Internacional da Mulher, nesta terça-feira, 8 de março —, o Escritório Central de Arrecadação e Distribuição (Ecad) apresenta um balanço sobre a presença das mulheres nesse mercado e mostra que houve um crescimento, ainda que discreto, no último ano. O objetivo do estudo é apoiar a atuação das mulheres na cadeia produtiva da música para que alcancem seus espaços.

“Esta é a segunda edição do relatório do Ecad sobre as mulheres na música, e acredito que levantamentos como esse podem ajudar não só a mostrar a participação feminina, mas também apoiar e estimular o seu crescimento. Os dados apontam para um longo caminho a ser percorrido em prol de uma total igualdade de gênero nesse mercado, mas é fundamental ter um estudo que apresente a relevância e a



DIREITO AUTURAL Embora tenhamos estrelas como Ivete, entre os cem que mais arrecadaram há uma média de apenas quatro mulheres

participação da mulher. Até porque é importante levarmos em consideração que o ecossistema da música não é formado apenas por intérpretes e compositoras, mas também por produtoras e musicistas”, disse a superintendente executiva do Ecad, Isabel Amorim.

A participação feminina em relação ao número de titulares de

música beneficiados com direitos autorais apresentou um aumento discreto, mas importante, de 5% em 2021. Do total de valores distribuídos em 2021, as mulheres receberam cerca de 7%, igualando o resultado de 2020. Os titulares de música são os compositores, intérpretes, músicos, editores e produtores fonográficos filiados em

uma das sete associações de música que administram o Ecad (Abramus, Amar, Assim, Sbacem, Sicam, Socinpro e UBC).

A presença feminina no ranking dos 100 autores com maior rendimento, considerando todos os segmentos de execução pública, também cresceu: apesar da maioria esmagadora dos homens, a pre-

sença feminina dobrou de 2020 para 2021, saltando de 2% para 4%. Mesmo com os avanços, a média de apenas quatro mulheres entre os 100 autores com maior rendimento nos últimos cinco anos mostra que o cenário ainda está longe da igualdade.

Já a quinta edição do estudo “Por elas que fazem a música”, realizado pela União Brasileira de Compositores (UBC), aponta que, em 2021, considerando os rendimentos vindos do exterior, entre os 100 maiores arrecadadores de direitos autorais, 13 são mulheres.

Essa pesquisa traz alguns dados positivos, como o aumento do número de obras registradas com participação de mulheres. Em relação ao ano anterior, 2020, a participação feminina na quantidade de obras e fonogramas cadastrados no ano passado cresceu em quatro categorias. O crescimento foi expresso assim: 13% a mais no número de autoras e versionistas; 10% na quantidade de intérpretes; 9%, de músicos executantes e 22% de produtoras fonográficas.

Responsável pela distribuição de quase 60% dos direitos autorais de execução pública musical no País, a UBC revelou, ainda, através do relatório, que, entre as artistas mulheres, a maior concentração está no Sudeste: 63%.





MIRELLA MARTINS  
mirella@ne10.com.br  
www.social1.com.br  
Twitter e Instagram: @blogsocial1  
Telefone: (81) 3413-6418

ASSISTENTE:  
Romero Rafael  
rrafael@jc.com.br

## Energia...

O engenheiro Luiz Antônio dos Santos Pinto, presidente da Associação Brasileira de Energia Solar Térmica, ao comentar o crescimento de 4,6% do PIB em 2021, salientou que o setor contribuiu para o resultado, pois sua produção teve alta de 30% e o faturamento, 50%. "Embora nossa área de atividade seja pequena, ajudamos o Brasil a sair da recessão provocada pela pandemia", frisou.

## ... solar

O dirigente afirmou que os resultados foram frutos de muito empenho. "Fizemos tudo sozinhos. Não tivemos qual apoio do governo para incentivar nossa atividade, embora a energia solar térmica tenha assumido um papel estratégico. Somente os chuveiros elétricos, que podem ser substituídos com vantagens pela tecnologia, representam 7% da demanda do País".

## Baile

Cristina Amaral, Carla Rio e Nega do Babado são algumas das atrações para o Baile Máscara Fashion Always, no Shopping da Decoração, no sábado, dia 12. A festa reunirá a sociedade pernambucana em prol da Aliança de Mães e Famílias Raras. O objetivo é arrecadar mais de mil quilos de feijão para as famílias assistidas pela ONG.

## FGTS

Janguê Diniz investiu na startup pernambucana Pequenascausas.app, que auxilia na resolução de pequenas causas judiciais. A empresa disponibilizou forma de calcular o FGTS.

## Poder

Dos colaboradores do Grupo Monte Rodovias, 67% são mulheres e, mais importante, dos profissionais que ocupam cargo de liderança, mais da metade, ou 58%, são do sexo feminino. Para Rafaela Elaine, presidente da Rota do Atlântico e Rota dos Coqueiros, é a comprovação do poder feminino no negócio. "Os homens precisam ter mulheres concorrentes. Isso é cada vez mais forte".

## Aniversariantes

José Raimundo dos Santos, Marianne Britto, Giovanna Nogueira, Sávio Mendes, Cynthia Maranhão, Glória Pereira, Rita Fonseca, Sebastião Teixeira, Zeca Monteiro, Sérgio Pinho Alves, José Teixeira Neto, Eduardo Pessoa de Carvalho, Tatiana Sales Gomes e Aurora Pontes



## Volta por cima

A advogada tributarista Fabiana Nunes Costa, exemplo de foco, resiliência e determinação

# Dia da Mulher: o que devemos comemorar?

E, no Dia da Mulher, tento não ser tão negativa. Percebe-se o avanço. É lento? Muito lento. É injusto? Muito injusto. A igualdade salarial no mundo ainda está no campo da utopia. Os números crescentes de feminicídio no Brasil são alarmantes. Segundo o Fórum Brasileiro

de Segurança Pública, o primeiro semestre de 2021 é detentor do recorde já registrado. Temos ainda de ouvir "em looping" desculpas por áudio vazado menosprezando o nosso gênero como sendo "brincadeira em grupo de amigos". É cansativo, exaustivo e perigoso ser

mulher. Tudo isso somado a pressão de ainda ser profissional qualificada, disponível, meiga, sex machine, seguir os padrões estéticos cada vez mais espartanos, boa (e presente) mãe, boa filha, companheira, capaz, dar conta de todos os compromissos e não surtar.



## Organização

A arquiteta Luiza Nogueira tornou-se referência na sua área

## Resgate

A presidenta da Caape, Anne Cabral, promove, no mês da mulher, campanha de arrecadação de itens de higiene pessoal para as reeducandas do Sistema Penitenciário de Pernambuco. O foco é contribuir com o resgate e o fortalecimento da dignidade humana e elevar a autoestima dessas mulheres. Os itens podem ser doados na sede da OAB até o dia 21.

## Para elas

Fernanda Prate encabeça evento, nesta terça, voltada para o dia das mulheres, com palestras de Marina Avila, desfiles e muitas dicas de beleza. A partir das 15h, na Entrevinhos.

## Na música

Segundo o Ecad, a participação feminina em relação ao número de titulares de música beneficiados com direitos autorais aumentou 5% em 2021.

## Rápidas

Acontece quinta, a cerimônia de posse da nova diretoria da Sociedade Brasileira de Cardiologia - Pernambuco. O evento será no hall da Nova Torre do Hospital Santa Joana, a partir das 19h30. Assume a presidência o médico, Carlos Japhet.

O artista plástico e pintor recifense George Barbosa, com mais de quatro décadas de trabalho nessa área, será o destaque do mês de abril da Livraria Praça de Casa Forte, com exposição de quadros e curso de pintura "Desenhando na Praça".

Leonardo Lamartine comanda mesa redonda durante o Congresso de Franquias & Varejo da ABF, no dia 24, das 8h30 às 17h30, no Teatro RioMar. Recebe Alysson Andrade, franqueado das marcas Reserva, Osklen, Richards e Chilli Beans; Péricles Modesto, multifranqueado do Boticário, Le biscuit, Kopenhagen e Samsonite; e Sandro Alves, franqueado da Depyl Action.

De férias nos EUA, os advogados Pedro Silveira e Renata Berenguer, diretores da Escola Superior de Advocacia da OAB, fizeram visita à Universidade de Boulder, no Colorado. Foram recebidos pelo diretor de Relações Internacionais da Universidade, Jimmy Ilseng. Em pauta, futuras parcerias que possam fortalecer e qualificar.



## União

Carol Tigre, Dani Gusmão e Marina Pacífico, força no mercado imobiliário



## Cozinha

A chef Claudinha Luna com nova casa no Espinheiro: ampliando negócios

## Endemia 1

A expectativa é que a pandemia perca força. Para Eduardo Jorge, ainda não podemos falar em endemia. "O Brasil está com cerca de 500 óbitos por dia e 50 mil novos casos na média móvel de sete dias, e, na leitura fria destes números, não podemos considerar uma endemia ainda.

## Endemia 2

Em sua avaliação, toda pandemia teve um fim e não será diferente com a covid-19. "Tenho esperança mais concreta que estamos no início do fim deste ciclo". O médico reforça ainda que a vacinação infantil é crucial para unir forças contra o vírus.



## Herança

A cirurgiã vascular Renata Andrade Lima e a filha Beatriz Netto, futura médica



# Entretenimento

**SONORIDADES** Henrique Albino realiza festival, a partir de amanhã, no Teatro do Parque, com shows e a estreia do filme *Pi de Pifano*

## Para ouvir uma música 'tronxa'

**EMANUEL BENTO**

ebnascimento@jc.com.br

Já ouviu falar em música 'tronxa'? Com 'x' mesmo, ao invés de 'ch'? O conceito foi cunhado pelo músico pernambucano Henrique Albino, multi-instrumentista, arranjador e produtor musical bastante conhecido na cena musical do Estado. Agregando gêneros como jazz contemporâneo, música de concerto e world music, a expressão diz respeito a um tipo de música complexa, desafiadora, instigante e inovadora, seja para quem toca, interpreta ou escuta.

Nestas quarta-feira (9) e quinta-feira (10), o conceito ganhará uma programação oficial, com o Festival de Música Tronxa, que será realizado no Teatro do Parque, Boa Vista, Centro do Recife. Os artistas convidados para a programação deixam mais nítido o significado para quem ainda não entendeu: o aclamado pianista Amaro Freitas, com seu afro-jazz pernambucano que ganhou o mundo; a cantora e compositora Surama Ramos, acompanhada por seu grupo de música afro-contemporânea; e o Henrique Albino Quarteto, dando sentido à música pernambucana tronxa.

"Teremos um festival que, ao mesmo tempo, abraça as raízes nordestinas através das complexidades do frevo, do maracatu, do xote e do baião, linguagens respeitadas mundialmente", diz o multi-instrumentista, que também atua no Recife como educador, tendo no currículo a execução de arranjos em discos indicados ao Grammy para as cantoras Elza Soares e Elba Ramalho. O projeto tem produção de Guilherme Jacobsen e conta com incentivo da Lei Aldir Blanc.

O primeiro dia do evento será marcado pela sessão de estreia, às 19h, do filme *Pi de Pifano* — *Banda de Pi-*



**ATRAÇÃO** Amaro Freitas volta a um palco do Recife para apresentar seu afro-jazz pernambucano no segundo dia do Festival de Música Tronxa

*fanos de Caruaru e Henrique Albino e Grupo*, gravado em 2018 para registrar um show com as duas bandas. O projeto tem direção musical de Albino, que participa tocando saxofone, flauta, pífano e também como arranjador juntamente ao seu grupo, formado por Amaro Freitas (piano), Gilú Amaral (percussão), Alex Santana (tuba) e Hugo Medeiros (bateria).

Um dos símbolos da cultura do Agreste de Pernambuco, a Banda de Pifanos de Caruaru até hoje é liderada pelo mestre Sebastião Bianco, membro da formação fundadora e que hoje tem 103 anos. O grupo ganhou reconhec-

imento nacional com *Pipoca Moderna*, lançada no disco *Expresso 2222*, de Gilberto Gil, que neste ano completa 50 décadas.

Para *Pi de Pifano* — que, a propósito, será reexibido no dia seguinte, em sessão às 17h —, Albino transcreveu e analisou a musicalidade dos gênios do pífano, criando novas peças musicais que trazem compassos alternados, polirritmias e politonalismo, fazendo jus à complexidade da chamada música tronxa. "Usamos um pouco de tudo, com muita improvisação, e a ideia que queremos com isso é provar que os dois grupos tocando músicas, cada

um do seu jeito, podem conviver tranquilamente no mesmo espaço e gerar um novo som", diz Albino.

Para o músico, o objetivo do projeto é mostrar que a diferença, a modernidade e a transgressão das criações musicais podem conviver com aspectos tradicionais — aspectos esses que, na época das suas criações, já eram inovações.

### ATRAÇÕES

No segundo dia do evento, quinta-feira (10), após a exibição do filme, a programação seguirá com as suas

apresentações musicais. A cantora Surama Ramos é quem abrirá, a partir das 18h30. Subirá ao palco com o seu quinteto de câmara feminino formado por Maíra Macêdo (cavaquinho de 5 cordas), Moema Macêdo (bandolim de 10 cordas), Raquel Paz (viola de arco) e Karol Maciel (sanfona).

No repertório, a artista apresentará algumas de suas músicas autorais, como *Baobá* e *Frevo Retinto*, e outras de compositores renomados, como *Emo-niô*, de João Donato, e *Arrastão*, de Vinicius de Moraes e Edu Lobo, em arranjos de câmara com influências na música atonal do início do século 20.

Já Amaro Freitas, citado nas principais revistas de jazz mundial e tendo tocado nos palcos mais importantes do gênero, tocará músicas como *Cariñoso*, numa reverência à obra de Pinguinha e aos 100 anos de modernismo negro; *Pequena África*, composição inédita que homenageia esse lugar do Rio de Janeiro, que foi fundamental para a religião afro-brasileira e para o desenvolvimento do samba; além de *Chega de Saudade*, de Tom Jobim e Vinicius de Moraes, que será entoada para traduzir a falta que ele estava de tocar para o público do Recife.

Na sequência, o grupo Henrique Albino Quarteto encerrará tocando música pernambucana tronxa com as composições do seu primeiro álbum, lançado no ano passado, intitulado *Música Tronxa*. Esse disco marca o lançamento do seu conceito, fundindo elementos da mais alta complexidade musical com ritmos e estéticas nordestinas.

● Festival de Música Tronxa. Amanhã (9), a partir das 17h, e quinta-feira (10), a partir das 19h. Teatro do Parque (Rua do Hospício, 81, Boa Vista). Entrada é gratuita, mas deve ser retirada na plataforma da Sympla.

## Horóscopo JC

A Lua cresce no céu indicando que muitas atividades estão beneficiadas. A harmonização entre nossa vontade pessoal e o mundo à nossa volta é o passo a ser dado. Procurar o bem comum é mais importante do que ganhos restritamente pessoais. Podemos investir nossos esforços na realização de algum sonho importante ou para a superação de uma situação para abrir novos caminhos.

**ÁRIES 21/3 a 20/4**

**ELEMENTO:** Fogo

**REGENTE:** Marte

Bom momento para pagar o preço necessário (financeiro, de tempo ou de esforço) para solucionar antigos problemas. Um momento de possível alívio, satisfação e reequilíbrio.

**TOURO 21/4 a 20/5**

**ELEMENTO:** Terra

**REGENTE:** Vênus

Momento fecundo e oportuno para a participação social e a aproximação de laços com amigos. Os projetos para o futuro tendem a se desenvolver de modo especial.

**GÊMEOS 21/5 a 20/6**

**ELEMENTO:** Ar

**REGENTE:** Mercúrio

As barreiras antes encontradas para o desenvolvimento profissional podem hoje ser superadas. Ideias inventivas, colocadas em prática, darão nova orientação ao trabalho.

**CÂNCER 21/6 a 22/7**

**ELEMENTO:** Água

**REGENTE:** Lua

Boa fase para os estudos, atividades intelectuais e culturais. Novos projetos e ideias inventivas são bem vindos no momento. Seus horizontes se abrirão a partir delas.

**LEÃO 23/7 a 22/8**

**ELEMENTO:** Fogo

**REGENTE:** Sol

Bom momento para desenvolver seu trabalho, por meio da participação ou apoio de outras pessoas. Os resultados do trabalho ajudam a resolver dívidas e compromissos.

**VIRGEM 23/8 a 22/9**

**ELEMENTO:** Terra

**REGENTE:** Mercúrio

Um dia estimulante para as relações humanas, para a cooperação e também para o relacionamento a dois. Novas portas estarão se abrindo a você. Vá em frente.

**LIBRA 23/9 a 22/10**

**ELEMENTO:** Ar

**REGENTE:** Vênus

Momento de uma nova e melhor condição no trabalho e nas finanças. Você pode contar com facilidades vindas de outras pessoas ou situações.

**ESCORPIÃO 23/10 a 21/11**

**ELEMENTO:** Água

**REGENTE:** Plutão

Momento para dar vazão ao romantismo e à imaginação criativa, utilizando-se de toda habilidade mental que possui, assim como de todo o sentido de harmonia.

**SAGITÁRIO 22/11 a 21/12**

**ELEMENTO:** Fogo

**REGENTE:** Júpiter

A rotina em sua casa e os cuidados familiares estão beneficiados. Momento para ser criativo nestes assuntos, abrindo as portas para melhorias significativas.

**CAPRICÓRNIO 22/12 a 20/01**

**ELEMENTO:** Terra

**REGENTE:** Saturno

Bom momento para você se aperfeiçoar quanto à maneira de se comunicar. A expressão dos sentimentos pode resultar em momentos felizes junto às pessoas queridas.

**AQUÁRIO 21/1 a 19/2**

**ELEMENTO:** Ar

**REGENTE:** Urano

Os negócios estão beneficiados pelo bom aspecto do dia. Facilidade para comerciar e para fazer acordos vantajosos, até mesmo para ambos os lados.

**PEIXES 20/2 a 20/3**

**ELEMENTO:** Água

**REGENTE:** Netuno

A conversa com bons conselheiros é uma maneira positiva de compreender melhor o que se passa consigo mesmo. Procure conversar de maneira aberta e receptiva.

## Quadrinhos JC

Niquel Náusea - Fernando Gonzales



Samanta - Alpino



Chiclete com Banana - Angeli



Xaxado - Cedraz





# Televisão

## Imagem & Diversão

### Canal 1

FLÁVIO RICCO  
Colaboração  
JOSÉ CARLOS NERY

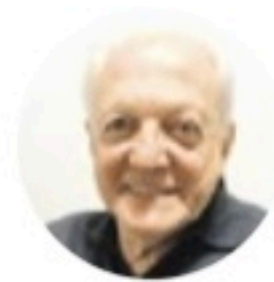

DIVULGAÇÃO

## Por onde anda Ana Carolina? Alguém sabe?

Um amigo de longa data, inteligente, culto e que sempre esteve à beira da loucura completa, agora cismou de mandar aos mais próximos, via WhatsApp, alguns dos grandes sucessos da MPB, com os seus maiores intérpretes.

Já vieram Nana Caymmi, Elis, Bethânia, Gal, Gil, Chico, Gonzaguinha, Marisa Monte e vários craques na mesma linha.

Normal e agradável seria, não fosse o horário. O aplicativo, dotado também desse recurso, mostra que religiosamente essa chegada se dá entre 3h e 4h da manhã.

Além de poder questionar: tudo bem, é quando ele vai dormir. Só que não. Essa hora ele já acordou faz tempo.

Esse amigo é o Johnny Savalla, que já dirigiu programas e depois se dedicou ao jornalismo no SBT, Record e Cultura, onde presta serviços há alguns anos.

Um alguém, repito, ilustrado e que sabe das coisas, e que ontem, no seu envio, mandou Ana Carolina, querendo saber onde ela andava. Faz tempo que não canta e nem tem se apresentado. Difícil saber.

Curioso, hoje, ao contrário de alguns, de outros gêneros e circunstâncias, o bom pessoal da nossa música popular aparece pouco. Nós todos pagamos um preço por esse excesso de discricção deles e também o descaso de programadores, produtores, promotores, agentes e outros que tais.

### TV Tudo

#### Em tempo

Pesquisando as redes sociais de Ana Carolina, a coluna encontrou informações que podem ajudar o Johnny. A cantora transferiu algumas apresentações por causa da pandemia. Um cuidado com ela e também com a mãe, de 85 anos — “ambas com comorbidades comprovadas”.

#### Cinema

Barroso, que está comemorando 10 anos de carreira musical, será o Jards Macalé em *Meu Nome É Gal*, filme da Gal Costa.

Sophie Charlotte vive a protagonista e o elenco também reúne Rodrigo Lelis (Caetano Veloso), Dan Ferreira (Gilberto Gil), Camila Márdila (Dedé Gadelha), George Sauma (Waly Salomão), Dandara Ferreira (Maria Bethânia) e Fábio Assunção como um diretor de TV. Ainda não tem data de lançamento. Filmagens encerradas.

#### Pé dentro

Pelo menos nesse primeiro momento, os entendimentos entre WarnerMedia e Band estão voltados apenas para o concurso no *Faustão* que vai selecionar uma atriz para a série *Segundas Intenções*, da HBO Max.

Mas as partes não descartam outras iniciativas.

#### Por outra

Nesta altura dos acontecimentos, é possível dizer que a dramaturgia na Band pelo menos conseguiu dar os seus primeiros passos.

Está devagar, mas começando a andar. Já existem algumas tratativas encaminhadas.

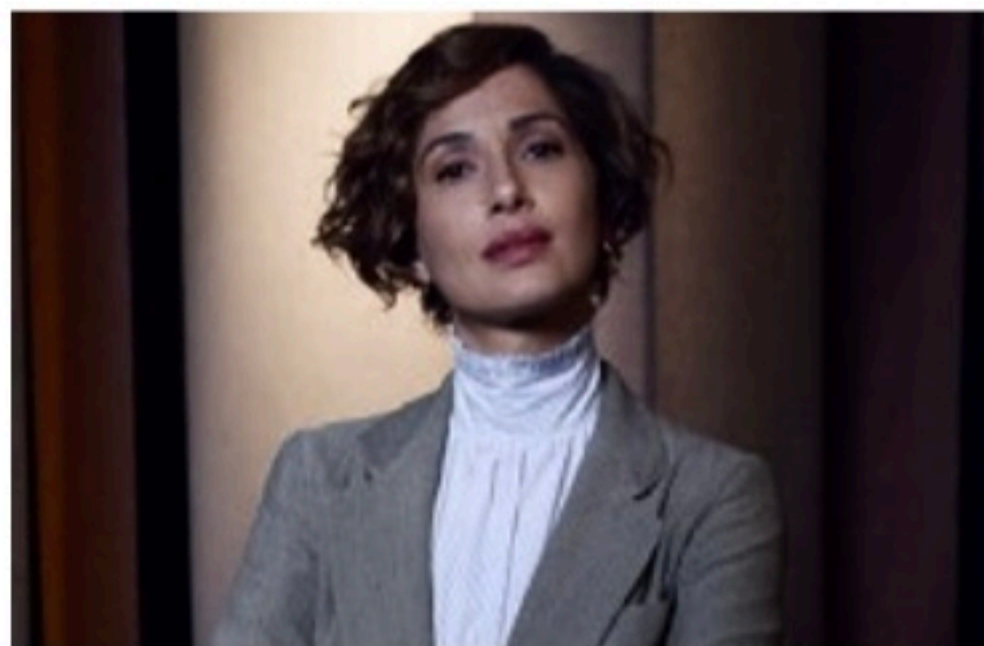

TV GLOBO/DIVULGAÇÃO

#### Acelerado

O elenco completo de *Segundas Intenções*, liderado por Camila Pitanga no papel de uma vilã, será conhecido muito

em breve. A HBO Max aguarda apenas as assinaturas de contrato para revelar os nomes.

**TRAMA** Em *Quanto Mais Vida, Melhor!*, jogador e Paula desvendam armação de Teca, Roni e Cora

# O drama do herói Neném

Agência Estado

**N**eném (Vladimir Brichta) foi prejudicado por Teca (Karina Dohme) em *Quanto Mais Vida, Melhor!*. Na novela das 19h da Globo, a namorada de Trombada (Marcelo Flores) adulterou a água da garrafinha do jogador de futebol no vestiário após se aliar a Roni (Felipe Abib). Dessa forma, o filho de Nedda (Elizabeth Savala) foi pego no exame antidoping. Porém, ele e Paula (Giovanna Antonelli) vão descobrir os detalhes dessa armação nos próximos capítulos do folhetim.

Na trama, Neném e Paula estão com os corpos trocados por causa do castigo dado pela Morte (A Maia). Durante esse período, o jogador confrontará Trombada sobre ter sido dopado. Enquanto isso, Teca acabará confessando para a empresária que amou contra ele. Então, os dois irão atrás de provas para resolver a situação.



TV GLOBO/DIVULGAÇÃO

**JOGADOR** Neném (Vladimir Brichta) foi pego em exame antidoping

Paula falará com Chicão (Sérgio Menezes) sobre o assunto, mas não adiantará. O jogador de futebol avisará que perdeu o vídeo com a gravação da despedida de solteiro de Trombada, que é uma prova da armação de Teca e Roni. Furiosa, ela expulsará o per-

sonagem de casa e será apoiada pela família de Neném, que desconhece a troca de corpos. Teca ficará irritada quando Trombada reclamar do que aconteceu com Neném e terminará o namoro. Mas de nada adiantará, pois Paula já terá conseguido o vídeo da despe-

dida de solteiro que precisava para provar que o amado foi enganado. Em seguida, o pai de Bianca (Sara Vidal) verá as imagens e descobrirá como a armação foi feita pelos inimigos.

Oswaldo (Marcos Caruso) avisará Paula da audiência do caso de doping. Já Teca ameaçará Cora (Valentina Bandeira) e Roni para tentar se safar de ser desmascarada. Só que a mãe de Ingrid (Nina Tomsic) e Neném irão atrás dela. Os dois decidirão segui-la e conseguirão salvá-la das mãos do bandido. Em seguida, a mulher tentará fugir, porém será impedida por eles.

“Vocês não sabem como eu estou arrasando na embaixadinha (risos). Tenho uma dublê maravilhosa, mas me matriculei no futevôlei. Só que cheguei lá e não sabia o que fazer. Fiquei uns meses para aprender o básico, a fim de tentar ajudar a dublê”, conta Giovanna Antonelli.

## Hoje na TV

### TV JORNAL/SBT

**(23h15) CINE ESPETACULAR / CAÇADA MORTAL.** De Stephen Reynolds. Com Dean Ambrose, Roger Cross, Daniel Cudmore, Ty Olsson. Detetive Burke e sua turma corrupta matam o famoso traficante de drogas Freemont, até então comparsa deles nas vendas de narcóticos. Enquanto Bruje é aclamado pela “prisão”, o detetive John Shaw volta ao trabalho e descobre a ligação entre Burke e o criminoso.

### TVU/TV BRASIL

**(14h) SESSÃO FAMÍLIA / AS AVENTURAS DO AVIÃO VERMELHO.** De Frederico Pinto, José Maia. Inspirado no livro homônimo lançado em 1936 pelo escritor gaúcho Érico Veríssimo, a animação conta a história de Fernandinho (Pedro Yan), um menino de 8 anos, que perdeu a mãe e se torna um garoto solitário, sem amigos e com problemas de relacionamento com o pai e na escola.

**(22h30) CINE RETRÔ / UM CAPIRA EM BARILOCHE.** De Pio Zamuner, Amácio Mazzaropi. Com Amácio Mazzaropi, Geny Prado, Beatriz Bonnet, Ivan Mesquita, Carlos Valone. Polidoro (Mazzaropi) é um fazendeiro ingênuo que cai na conversa do gênero e vende suas terras para um vigarista. O larapio engana a todos, inclusive sua própria esposa, uma argentina honesta e desiludida com o amor.

### TV GLOBO

**(15h30) SESSÃO DA TARDE / UMA RAZÃO PARA VENCER.** De Sean McNamara. Com Danika Yarosh, Erin Moriarty, Helen Hunt, Tiera Skovbye, William Hurt. Estrela do time de vôlei da escola morre em acidente de moto. A treinadora tenta motivar as outras alunas a participarem do campeonato.

**(2h05) CORUJÃO / LIMITE VERTICAL.** De Martin Campbell. Com Chris O'Donnell, Bill



DIVULGAÇÃO

Paxton, Robin Tunney, Scott Glenn, Izabella Scorupco, Temuera Morrison. Uma equipe de escaladores enfrenta condições de tempo adversas ao tentar alcançar a segunda maior montanha do mundo e acaba precisando de resgate.

### HBO

**(22h) A ASSISTENTE.** De Kitty Green. Com Julia Garner (foto), Matthew Macfadyen, Kristine Froseth, Bregje Heinen, Mackenzie Leigh. Este drama lança um olhar incisivo sobre a rotina diária da assistente de uma magnata.

### TELECINE PIPOCA

**(22h) AVES DA RAPINA: ARLEQUINA E SUA EMANCIPAÇÃO FANTABULOSA.** De Cathy Yan. Com Margot Robbie, Rosie Perez, Mary Elizabeth Winstead, Junee Smollett, Ewan McGregor. Em Gotham City, Arlequina, Canário Negro, Caçadora e a policial Renée Montoya formam um grupo excepcional de heroínas para salvar uma garota do criminoso Máscara Negra.

## Resumo das Novelas

### TV Jornal/SBT

**(18h45) Se nos Deixam**  
Emissora não enviou o capítulo até o fechamento desta edição.

**(20h30) Carinha de Anjo**  
Lulu é a nova representante de classe. Zeca e Miguel vestem as roupas novas que Diana comprou para a dupla ter uma identidade visual. Inácio se veste de Fabiana para que a noiva consiga acompanhar Zeca e Miguel escondida. Gustavo e Cecília jantam, e ela conta sobre o que Dulce Maria fez no colégio. Gustavo entrega para Cecília um anel de noivado e os dois ficam felizes. Madre Superiora autoriza que Lulu passe o final de semana na casa de Dulce Maria.

### TV Guararapes/Record

**(21h) A Bíblia**  
Melquias e Salmon se preparam para espionar a cidade de Jericó. Josué e Caleb recebem o incentivo de Noemi. Aruna tenta esconder o sentimento pelo líder hebreu.

### TV Globo

**(18h30) Além da Ilusão**  
Olivia reclama de Joaquim para Benê. Bento decide se alistar para cuidar de Lorenzo. Davi (foto) desiste de ir para o Rio de Janeiro. Letícia discute com Bento. O delegado Salvador avisa a Violeta da fuga de Davi. Lorenzo ajuda Bento a contar para Abílio sobre o seu alistamento. Davi tem uma ideia e pede a ajuda de Augusta. Isadora e Violeta resolvem ver o cartaz de procurado na estação de trem.

**(19h40) Quanto Mais Vida, Melhor!**



TV GLOBO/REPRODUÇÃO

Guilherme/Flávia solta Flávia/Guilherme. Neném/Paula vai falar com Chicão. Celina tenta fazer intriga contra Rose para Rute. Chicão incentiva o time a destratar Neném/Paula. Leona procura Carmem. Guilherme/Flávia convida Flávia/Guilherme para jantar. Paula/Neném tenta ajudar Trombada no jogo, mas acaba expulsa. Neném/Paula leva Bianca para sua consulta com Joana. Chicão avisa a Paula/Neném que perdeu o vídeo com a gravação da despedida de solteiro. Carmem pede para falar com Paula/Neném. Celina implica com Flávia/Guilherme. Neném/Paula expulsa Chicão de sua casa.

**(21h30) Um Lugar ao Sol**  
Stephany pede perdão para Érica por ter voltado com Roney, mas a irmã decide demiti-la. Érica agradece a ajuda que Christian/Renato lhe deu na escola de Luan. Rebeca fica sabendo que Felipe vai para Paris. Lara chega de Buenos Aires. A assistente social apresenta Ludmila a Bárbara e a Christian/Renato. Lara pede para Ravi levá-la a Pouso Feliz para o casamento de Mateus. Stephany pede ajuda a Érica, dizendo que Roney irá matá-la. Christian/Renato oferece o apartamento de Botafogo para Stephany. Teodoro diz a Bárbara que está preocupado com a saúde de Elenice.

## Destaques da programação

### TV Jornal/SBT 2

(81) 3413.6300  
04:00 - Primeiro Impacto  
07:00 - Uma Pausa Para Pensar  
07:01 - Primeiro Impacto PE  
07:40 - Sabor da Gente  
08:00 - Primeiro Impacto  
09:30 - Bom Dia & Cia  
11:00 - Papo de Ciderela  
11:25 - TV Jornal Meio-dia  
12:00 - Por Aqui  
13:50 - Turma do Barra  
14:15 - Casos de Família  
15:20 - Fofocalizando  
16:45 - Liga dos Campeões da Europa - Liverpool x Inter de Milão  
18:45 - Se Nos Deixam  
19:20 - O Povo na TV  
19:45 - SBT Brasil  
20:30 - Carinha de Anjo  
22:15 - Programa do Ratinho  
23:15 - Cine Espetacular  
00:30 - The Noite  
01:30 - Operação Mesquita  
02:15 - Conexão Repórter  
03:15 - SBT Brasil

### TV Tribuna/Band 4

(81) 3412.7300  
08:00 - Bora Brasil  
09:00 - The Chef  
11:00 - Jogo Aberto  
12:00 - Jogo Aberto Pernambuco  
12:30 - Bora Pernambuco  
14:00 - Melhor Da Tarde Com Cátia Fonseca  
16:00 - Brasil Urgente  
18:50 - Programa João Alberto Informal  
19:20 - Jornal Da Band  
20:30 - Faustão Na Band  
22:30 - 1001 Perguntas  
23:45 - Jornal Da Noite  
00:25 - Que Fim Levou?

### TV Guararapes/Record 9

(81) 3412.4401  
08:30 - Fala Brasil  
10:00 - Hoje em Dia  
11:45 - Jornal da Record  
11:50 - Balança Geral PE  
14:40 - Que Arrelado  
15:15 - Chamas da Vida  
16:45 - Cidade Alerta  
17:10 - Jornal da Record  
17:15 - Cidade Alerta  
17:40 - Jornal da Record  
17:45 - Cidade Alerta  
18:00 - Cidade Alerta Pernambuco  
19:00 - Jornal Guararapes  
19:45 - Jornal da Record  
21:00 - A Bíblia  
22:30 - Cine Record Especial  
00:30 - Jornal da Record

### TVU/TV Brasil 11

(81) 3423.4000  
08:00 - Brasil em Dia  
08:15 - TV Brasil Animada  
10:00 - O.P.A. - Detetives do Prédio Azul  
11:30 - Tem Criança da Cozinha  
12:00 - Repórter Local  
12:15 - Repórter Brasil Tarde  
13:00 - Bugados  
13:30 - D.P.A. - Detetives do Prédio Azul  
14:00 - Sessão Família  
16:00 - Brasil Visto de Cima  
16:30 - O País do Grande Fêno  
17:30 - Mistérios da Evolução  
18:00 - As Fascinantes Cidades do Mundo  
19:00 - Repórter Brasil  
19:40 - Stadium  
20:00 - A Escrava Isaura  
21:00 - Brasil Visto de Cima  
21:30 - Segredos do Ártico  
22:30 - Cine Retrô  
00:15 - A Escrava Isaura

### TV Globo 13

(81) 4002.2884  
06:00 - Bom Dia Pernambuco  
08:30 - Bom Dia Brasil  
09:30 - Mais Você  
10:45 - Encontro Com Fátima Bernardes  
12:00 - NE1  
13:00 - Globo Esporte  
13:25 - Jornal Hoje  
14:45 - O Cravo e a Rosa  
15:30 - Sessão da Tarde  
17:10 - O Clone  
18:30 - Além da Ilusão  
19:30 - NE2  
19:40 - Quanto Mais Vida, Melhor!  
20:30 - Jornal Nacional  
21:30 - Um Lugar ao Sol  
22:35 - Big Brother Brasil  
23:55 - Profissão Repórter  
00:35 - Jornal da Globo  
01:25 - Conversa com Bial  
02:05 - Corujão



# Semana da Mulher no JC Clube



**Acesse e participe das promoções  
que selecionamos para você!**



Voucher valendo: 02 Diárias + Leger Spa Porto de Galinhas: (01 Massagem Relaxante com Aroma + Circuito de Piscinas com jatos massageadores).  
A Massagem cortesia é para a mulher.



Vouchers valendo hidratação,  
escova e babyliss



vouchers valendo combos  
de serviços



Vouchers valendo um jantar  
com acompanhante