



Hora da justiça após 4 anos

Motorista responsável por acidente que gerou uma comoção enorme no Recife começa a ser julgado hoje. Três pessoas morreram na colisão na Tamarineira. Sobreviveram o pai Miguel e a filha Marcela.

Página 2

Anvisa investiga fórmula do remédio losartana

Página 7



Seis e Meia ganha vida nova no Teatro do Parque

Página 16



Arqueologia

Após a descoberta de farto material arqueológico, projeto de construção de conjunto na comunidade do Pilar precisará ser alterado.

Página 4

Ferramenta que preenche dados do IR disponível

Página 13

JC Negócios



Fernando Castilho

A dificuldade de organizar trânsito do Recife

Página 12

Rússia já cogita manter as ocupações

Exército russo avança sobre a Ucrânia e revela cada vez mais a intenção de manter controle do país.

Página 14

Cidades

JUSTIÇA Começa hoje o julgamento de João Victor Ribeiro, apontado como autor da colisão que matou 3 no bairro da Tamarineira, no Recife

Motorista no banco dos réus

RAPHAEL GUERRA

rguerra@tvjornal.com.br

A expectativa é grande para o júri popular que pode condenar João Victor Ribeiro de Oliveira, motorista apontado como o responsável pela colisão que deixou três pessoas mortas e duas gravemente feridas no bairro da Tamarineira, na Zona Norte do Recife, em 26 de novembro de 2017. A sessão terá início hoje, a partir das 9h, na Primeira Vara do Tribunal do Júri Capital, no Fórum Rodolfo Aureliano, no bairro da Joana Bezerra.

O advogado Miguel da Motta Silveira, que sobreviveu à tragédia, disse estar apreensivo com o julgamento. "Tenho a expectativa que seja rápido. Não tem nem pena máxima nem pena mínima que vai confortar meu coração de pai ou de marido. Mas o principal é mostrar à sociedade quando vale à vida humana e como isso destrói vidas. Mas torço para que seja pena máxima para que sirva de exemplo", afirmou em entrevista à *TV Jornal* ontem à noite.



PROVAS Perícia, que consta nos autos do processo, apontou que o réu avançou o sinal vermelho e estava dirigindo a 108 km/h, quando o máximo permitido na via era de 60 km/h

Vinte e duas testemunhas foram convocadas pela Justiça para serem ouvidas no júri popular

Na colisão, morreram a esposa de Miguel, Maria Emília Guimarães da Motta Silveira, o filho do casal, Miguel Arruda da Motta Silveira Neto, e a babá Roseane Maria de Brito Souza. A filha do casal, Marcela Guimarães da Motta Silveira, também sobreviveu. Hoje ela está com 9 anos.

"Marcela surpreende a cada dia. É um grão de areia por dia. Ela é alegre, consegue ter momentos de terapia. Isso acalenta o coração", contou o advogado.

A investigação da Polícia Civil apontou que João Victor Ribeiro de Oliveira foi o responsável pela colisão com o carro que era dirigido por Miguel. O



EXPECTATIVA Miguel Motta, um dos sobreviventes, prestará depoimento. A filha, Marcela, ainda se recupera

ALEX OLIVEIRA/JC IMAGEM

sinistro de trânsito ocorreu no cruzamento da Avenida Rosa e Silva com a Rua Cônego Barata.

A perícia do Instituto de Criminalística revelou que João estava dirigindo a 108 km/h, quando o máximo permitido na via era de 60 km/h. Ele também avançou o sinal vermelho. O teste de alcoolemia registrou nível de 1,03 miligrama de álcool por litro de ar, três vezes superior ao limite permitido por lei. Desde então, o acusado permanece preso aguardando o julgamento.

Ele é réu por triplo homicídio doloso duplamente qualificado e por dupla tentativa de homicídio.

O JÚRI

O júri popular começará com a juíza Fernanda Moura de Carvalho fazendo a leitura da acusação contra o réu e com o sorteio dos sete jurados que vão compor o conselho de sentença. Em seguida, a fase de depoimentos. De acordo com o Tribunal de Justiça de Pernambuco (TJPE),

há 22 pessoas arroladas para serem ouvidas como testemunhas em plenário: a vítima sobrevivente (Miguel Motta), além de um assistente técnico, quatro testemunhas comuns à acusação e à defesa e 16 testemunhas somente do rol da defesa. Após isso, haverá o interrogatório do réu - que tem o direito a permanecer em silêncio.

Diante da grande quantidade de testemunhas, é alta a possibilidade de o júri popular durar mais de um dia.

Posteriormente às ouvidas, haverá a fase de debates - momento em que o Ministério Público (representado pela promotora de Justiça Eliane Gaia) e os advogados do réu terão tempo para apresentar seus argumentos. Por fim, os jurados vão se reunir com a juíza para decidir sobre a sentença.

A expectativa do advogado Ademar Rigueira, assistente de acusação, é que João Victor seja condenado a uma pena superior a 20 anos de prisão. A defesa do réu não foi encontrada para comentar o assunto.

GREVE

Professores não aceitam proposta

MARGARIDA AZEVEDO

mazevedo@jc.com.br

Professores da rede municipal do Recife, em greve há nove dias (começou em 7 de março), não chegaram a um acordo com a prefeitura. A categoria não aceitou ontem a proposta apresentada pela gestão municipal na primeira rodada de negociação realizada após o início da paralisação.

Em assembleia, os docentes decidiram manter o movimento. São cerca de 95 mil alunos nas 325 escolas e creches municipais da capital.

Os professores reivindicam o reajuste do piso salarial do magistério com repercussão em toda a carreira. O valor do piso, que era R\$ 2.886 em 2021, foi reajustado em 33,24% em janeiro pelo governo federal, passando para R\$ 3.845,63 (carga horária

semanal de 40 horas para docente com nível médio).

A prefeitura propôs aumentar os salários em 23%, a partir de abril, para o professor que hoje ganha acima do piso. E reajustar em 33,24% para aqueles mestres que ganham abaixo do piso. Também ofereceu pagar um abono de 12% entre os meses de abril e dezembro deste ano. Nesse caso, embora valesse por nove meses, o abono

seria repassado de uma vez só, no salário de abril.

"Essa proposta não contempla a categoria pois enquanto outros municípios deram 33,24% de aumento, a prefeitura oferece 23% pois os outros 12% do abono só valeriam até dezembro", afirma a coordenadora geral do Sindicato dos Professores da Rede Municipal do Recife (Simpere), Anna Davi.



UNIÃO Docentes realizaram ato, ontem, em frente à sede da prefeitura

SÉRGIO GASPAR/DIVULGAÇÃO SIMPERE

Tábua de Marés



HOJE

02h30 2,0m **14h37** 2,2m
08h29 0,5m **20h51** 0,3m



AMANHÃ

03h00 2,2m **15h09** 2,3m
09h00 0,4m **21h22** 0,2m

ULTRACARGO LOGÍSTICA S/A LICENÇA DE INSTALAÇÃO

Sito à Av. Portuária, s/n - Porto de Suape - Ipojuca/PE, inscrito no CNPJ sob o nº 14.688.220/0005-98, torna público que recebeu da CPRH (Agência Estadual de Meio Ambiente de Pernambuco), a Licença de Instalação de 04 (quatro) tanques de superfície verticais para armazenamento de líquidos inflamáveis (gasolina A, diesel S10 e S500 e álcool anidro) com volume total de 40.000m³, com estruturas de apoio, mediante e-processo de licenciamento ambiental N° 01.22.03.000951-5.

POLIANA moça

Você que já amava As Aventuras de Poliana agora pode acompanhar suas novas experiências, seus novos amigos e suas novas aventuras. Afinal, crescer é se transformar.

Poliana cresceu e, na nova fase da novela, vai completar 15 anos. Como é típico da idade, enfrentará grandes desafios e novas relações. Mas duas coisas vão ficar iguais: ela continuará preferindo ver o lado bom da vida e todo mundo estará ligado no SBT.



Poliana

Estreia 21 de março, às 20h30

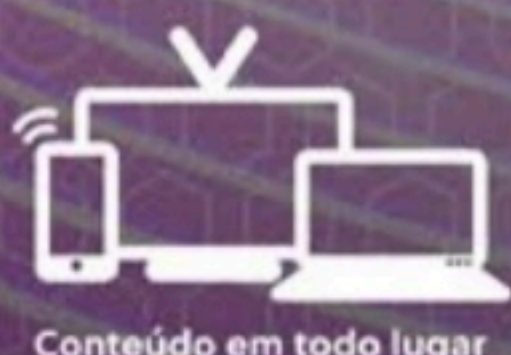

Conteúdo em todo lugar



TV Jornal



Cidades

BAIRRO DO RECIFE Após a descoberta de farto material arqueológico, projeto de construção de conjunto na comunidade do Pilar precisará ser alterado

KATARINA MORAES

kgonzaga@jc.com.br

A descoberta das ruínas do antigo Forte de São Jorge em pesquisa arqueológica no Bairro do Recife, na área central do município, pode alterar o projeto do futuro Conjunto Habitacional do Pilar. Isso porque, onde foram encontradas, estava prevista a construção de 128 apartamentos referentes à quadra 45 do conjunto - que está parte em atraso, e parte embargado pela inviabilização de recursos. Agora, o poder público e pesquisadores pretendem transformar o local em um parque arqueológico.

O habitacional, que teve obras iniciadas em 2010, prevê 588 unidades. Dessas, até agora, foram entregues apenas 192. Atualmente, estão sendo construídas as quadras 55 e 46 no Pilar, totalizando 256 unidades, com recursos do Governo Federal e da Prefeitura do Recife.

Além desses, seguem sem previsão para sair do papel as quadras 45 e 60, após contratos serem anulados em 2020 pelo Ministério do Desenvolvimento Regional (MDR). A Autarquia de Urbanização do Recife (URB) disse buscar recursos, junto com a Secretaria de Habitação do Recife, para viabilizar a construção dos blocos.

Foi durante a escavação para erguer as quadras 55 e 46 que um grupo de pesquisadores da Universidade Federal Rural de Pernambuco (UFRPE) encontrou o que pode ser um dos sítios arqueológicos mais ricos do País. Foram achados mais de 150 mil vestígios que variam de séculos 17 a 19. Entre eles, ruínas do Forte na área onde é prevista a quadra 45, que serão preservadas tamanha importância histórica.

“Estamos retirando os vestígios, e, quando terminarmos de escavar, a área vai ser liberada; exceto onde encontramos a edificação, a primeira do Recife. Ali, deve ter uma área de proteção que pode realocar os blocos do habitacional”, explicou a historiadora Suely de Luna, da UFRPE.

As muitas famílias que moram na comunidade pedem que os apartamentos sejam construídos o mais rápido possível. Mariluce de Vasconcelos vive no Pilar há 33 anos e está preocupada.

“O auxílio moradia é de R\$ 400, nem cobre o aluguel inteiro, que é R\$ 500. Estamos dando um jeito para pagar, porque estamos todos desempregados. Ninguém sabe quando vai sair”, contou ela, que mora com mais cinco pessoas na casa.

O poder público garantiu que não haverá prejuízo aos futuros moradores, que são pessoas de baixa renda da comunidade local que há anos já esperam pelo término das obras atrasadas.

Para isso, um grupo de estudos, formado pelo Instituto Pelópidas Silveira, a URB e a Secretaria de Infraestrutura, definirá quais serão os próximos passos. “O estudo deverá, também, identificar alternativas que permitam conciliar a preservação do achado e a continuidade das obras, incluindo habitação e/ou mercado público e de artesanal”, disse, por meio de nota, a prefeitura.

Atualmente, estão sendo construídas as quadras 55 e 46 no Pilar, totalizando 256 apartamentos

DESCOBERTAS

O Forte de São Jorge foi construído em 1593 no istmo de areia que liga a cidade do Recife a Olinda e utilizado como um dos baluartes na resistência dos pernambucanos contra a dominação holandesa.

“Na grande batalha contra os holandeses, ele já estava de pé, guardando a entrada da barra do Recife. Os holandeses não conseguiram ganhar a batalha aqui e entraram por Olinda, pegando as pessoas de surpresa, e só então conseguiram tomar o forte. Depois de um tempo, ele se transformou em uma enfermaria, depois foi abandonado e ficou em ruínas, e foi doado para a construção da Igreja. Para nossa surpresa, encontramos parte da base, mas ainda não temos dimensão dele”, explicou a historiadora Ana Nascimento.

Cartografias também mostravam que, próximo àquela região, havia um antigo cemitério, mas o local exato nunca havia sido comprovado - até agora. Do Pilar, foram retirados 110 esqueletos, que ainda passam pelo processo de datação com Carbono 14 para determinar a época de que vieram e por pesquisas para saber quem costumava ser enterrado na área. Inicialmente, trabalha-se com a hipótese de que o cemitério recebia pessoas mortas entre os séculos 16 ao 20 na guerra e vítimas de doenças, como a cólera e gripe espanhola.

“O material vai ser estudado em laboratório, porque a parte de análise do material ósseo humano tem muitos detalhes que precisam ser vistos. Por exemplo, um dos esqueletos tinha um desgaste dentário muito grande nos ossos da frente. Esse é um indicativo do tipo de trabalho que fazia, talvez fosse um marinheiro, que puxasse algum material pela boca, com uma corda”, contou a historiadora e coordenadora geral da pesquisa, Suely de Luna.

Além dos materiais de origem animal e vegetal, foram coletados outros que indicam objetos comumente utilizados em diferentes épocas, enterrados um sobre o outro, como se várias cidades fossem sendo construídas ao longo do tempo. Alguns destes eram cerâmicas, peças de jogos, tijolo holandês, garrafas de bebidas, perfume, moedas e bala de canhão.



HISTÓRIA Além dos materiais de origem animal e vegetal, foram coletados objetos utilizados em diferentes épocas, enterrados um sobre o outro

Habitacional pode sofrer mudanças

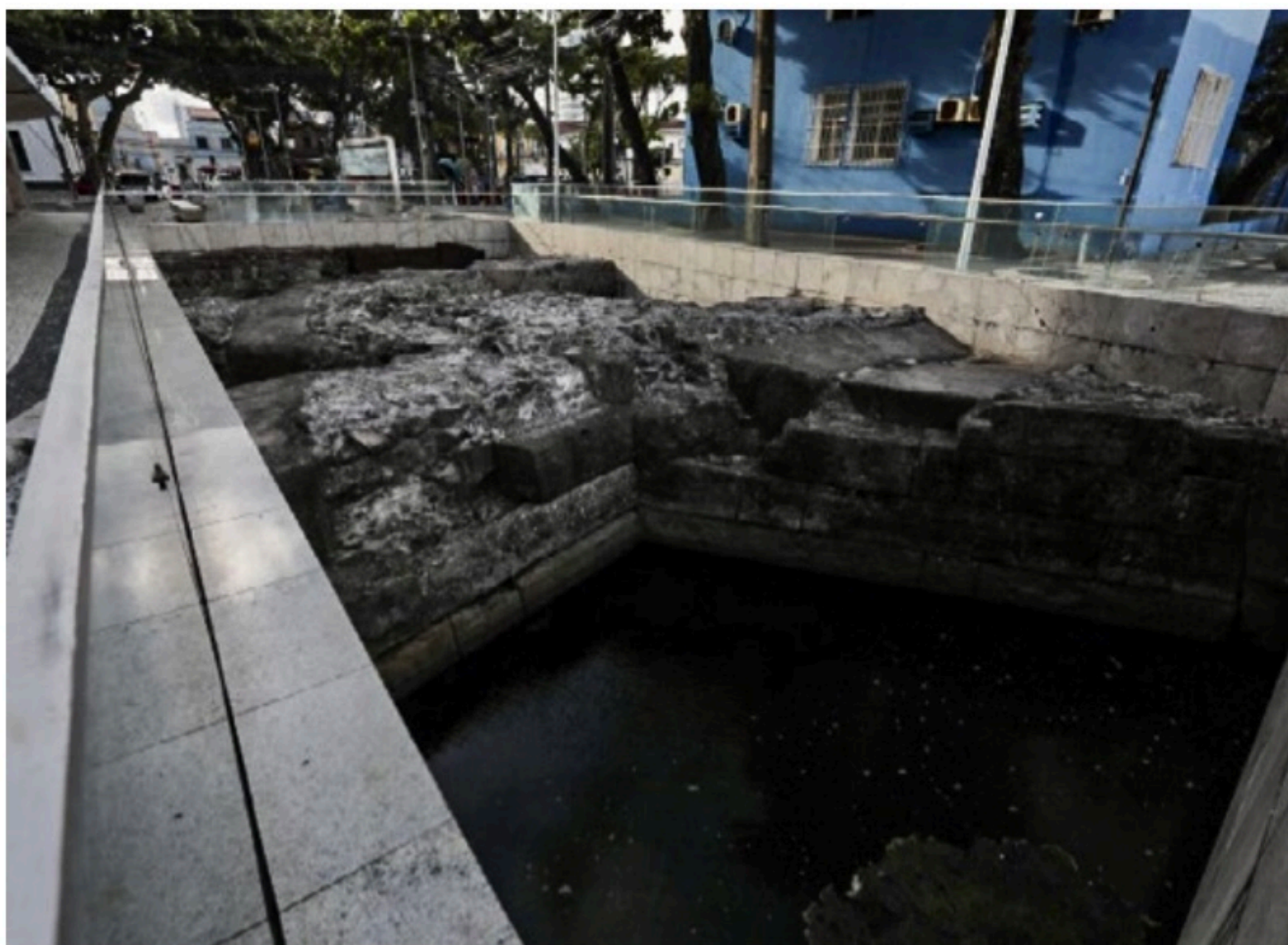

DESCASO Água acumulada, garrafas de plástico espalhadas e muretas avariadas compõem o espaço que foi criado no período holandês

Museu a Céu Aberto está abandonado

Enquanto a devida importância histórica é dada aos novos achados no Pilar, o Museu a Céu Aberto, no Bairro do Recife, que também contém resquícios da cidade, continua abandonado.

O espaço preserva antigas muralhas que cercavam o Recife durante o século 17, no período holandês, o antigo Arco do Bom Jesus e restos do dique de contenção do avanço do mar, erguido no século 19, na Rua Barão Rodrigues Mendes, no mesmo bairro.

A reportagem visitou o local no mês passado. Na ocasião, encontrou placas informativas quebradas. Em uma parte, onde tem água da maré acumulada, a reportagem encontrou

As relíquias foram descobertas durante uma simples obra de implantação de galerias pluviais

garrafas de plástico jogadas. As muretas também estão avariadas. O painel explicativo, que contava a história urbana do Recife com mapas e gravuras do Recife nos séculos 17, 18 e 19, está pela metade, interrompendo parte da narrativa.

As relíquias foram descobertas durante uma simples obra de implantação de galerias pluviais. À época, foram encontradas também cerca de 500 peças no local, entre cachimbos, tijolos holandeses, louças e peças metálicas. Já o Museu foi entregue à população apenas em 2007, na gestão do prefeito João Paulo, pelo investimento de R\$ 200 mil. Mesmo com tamanha

importância histórica, o esquecimento o espaço faz com que pessoas passem e se interessam em admirá-lo por algum tempo. Natural do Recife, o prestador de serviços Valter Rodrigues, de 47 anos, nunca soube “qual o objetivo” do espaço, ainda que trabalhe a poucas ruas do museu três vezes na semana. “É uma coisa aleatória. Deveria ter uma placa informando o porquê desse buraco”, afirmou.

Por nota, a assessoria da Autarquia de Manutenção e Limpeza Urbana (Emlurb) disse ter realizado levantamento no local e que está elaborando orçamento para programar a execução dos serviços de reparos no guarda-corpo do local.

Opiniões

Editorial

Capital da imobilidade

Quando se fala na queda de qualidade de vida no Recife, pode-se recordar diversas evidências da decadência. Da miséria exposta nas calçadas e o aumento sem controle da ocupação territorial irregular, inclusive em áreas de risco, até a insegurança para a população, em qualquer hora do dia nas ruas. Existem outras. Como a falta de mobilidade, que já foi crônica, e há anos é crítica, sem que o poder público municipal – e o estadual – pareçam se importar com o problema. Como a imobilidade na capital é sintomática da imobilidade na

Região Metropolitana, da qual o Recife é o centro, o governo de Pernambuco deveria ao menos fazer um esforço para inserir o assunto entre suas responsabilidades, e colocá-lo no planejamento prioritário do Estado.

Um dado recente mostra o sofrimento dos recifenses. Pesquisa realizada na edição de domingo do **JC** trouxe a informação de que o Recife continua com o pior trânsito entre as capitais do Brasil, e um dos piores do mundo. É um feito e tanto, que não pode ser menosprezado por quem sai de casa todos os dias para se deslocar,

mesmo para pequenas distâncias, ou por quem é obrigado a vir ou passar por aqui rumando a outro destino. No ano passado, segundo a plataforma de tecnologia de localização Tom Tom, cada recifense perdeu 92 horas de sua vida em engarrafamentos – o equivalente a quase quatro dias inteiros preso dentro de um carro ou no ônibus. Nos horários de pico no trânsito, o tempo foi ainda maior, de 152 horas nos congestionamentos – ou seis dias e oito horas na fila da imobilidade.

Ao invés de reconhecer os proble-

mas, como o sucateamento das estações de BRT e o fracasso do projeto até o momento, o transporte coletivo que não dá conta da demanda e ainda oferece péssimas condições aos usuários, além de um metrô abandonado e também insuficiente para a população, a Prefeitura do Recife preferiu questionar o mérito do levantamento, afirmando que a política de mobilidade no município é programada para atender às pessoas, e não aos veículos. Mais uma inversão da lógica do que explicação para o engarrafamento que afeta milhões de pessoas, todos os dias. Sem investimentos e projetos para o transporte coletivo, a mobilidade aberta em corredores cicloviários, por exemplo, tem menos serventia do que a propaganda oficial

levanta. Além de expor os ciclistas à insegurança, e fazer de conta que uma opção individual de transporte supre a necessidade de tempo, conforto e economia nos deslocamentos. No Recife, ao contrário de outras cidades que contam com verdadeiras integrações modais, a bicicleta é, muitas vezes, não uma opção, mas falta de opção.

Ter um trânsito pior do que megacidades como São Paulo e Rio de Janeiro deveria acender nos governantes o alerta de que é preciso fazer mais e melhor pelo trânsito da capital e da Região Metropolitana. E não, desprezar os dados e olhar com desdém para uma questão que incomoda o cidadão, afasta os visitantes e só traz prejuízos à coletividade.

Artigos

Nossa esquerda e esse Putin

TARCISIO PATRICIO DE ARAÚJO

Nascido em 1950, sou um daqueles que, desde 1960-70, acompanham a prática de dominação geopolítica dos EUA. Esse país, "símbolo da democracia", sempre apoiou ditaduras sanguinárias na América Latina, e promoveu invasões e guerras, em particular no Oriente Médio e na Ásia. Naqueles anos, o Brasil – como importante quintal da dominação geopolítica norte-americana – respirava o ar quente da Guerra Fria, em que a OTAN (Organização do Tratado do Atlântico Norte) era, desde 1949, destacada peça ocidental na "defesa contra o comunismo". Dois polos "ameaçadores": a URSS (União das Repúblicas Socialistas Soviéticas) – desde 1917 – e a China Comunista (desde 1949). Cuba (a partir de 1959), com Fidel Castro, era outro polo "ameaçador", embora mais peça de propaganda que interessava aos EUA do que real perigo. Foi nesse berço que se consolidou, aqui, a esquerda – a armada e a desarmada,

nesta incluída o Partido Comunista Brasileiro, companheiros de viagem desse partido, e frações da classe média – estudantes, intelectuais, sindicalistas, e estratos operários militantes e não militantes. Depois, veio o PT (1980), que cedo teve base popular, o que ainda o sustenta. Mas, pelas vias do caciquismo, o PT tem sempre "o imperador" a conduzi-lo – formal ou informalmente.

Alguns pecados seminais dessa esquerda: 01) a escolha, da ala radical, por luta armada em 1968-1973, quando o PIB do Brasil crescia à média anual de 11,0% (!); 02) o mergulho de governos do PT no "mensalão"- "petrolão", sob o manto de "garantir governabilidade"; 03) o "esquerdismo" da polarização "nós" e "eles", mãe da polarização atual. Agora, o equívoco da não condenação expressa do ataque da Rússia à Ucrânia, calado em mero anti-americanismo e em ecos saudosistas dos tempos da "Mãe Rússia Socialista". (Erros ou padrão?)

Se a racionalidade imperasse nas relações entre grandes potências,

não haveria mais a OTAN "defensiva", pós- 1991 (dissolução da URSS). O capitalismo só piorou e o comunismo revelou-se despotismo de castas, e desmoronou; coisa natimorta, sobrevive na cabeça de alguns sonhadores. Restam disputas econômica e geopolítica entre potências nucleares. A respeito da "guerra de Putin", a mais sensata avaliação que li é a de Henry Kissinger, em 2014 (anexação da Criméia pela Rússia). A essência: reduzir o expansionismo da OTAN, e a Ucrânia ficar livre para autodeterminação, em respeito à história e àquele Nação. Vejo que Trump empurrou com a barriga a atual demanda ucraniana para acesso à Otan. Biden resolveu pressionar. Errou. Mas, o que vemos é uma injustificável e criminosa invasão. Massacre humanitário, por vontade de um déspota, em aparente delírio de ir recompondo a URSS. E o caos nuclear ganha pontos na escala de probabilidade. Fracasso do Homo sapiens. Esse Putin...

● Tarcísio Patrício, economista e professor aposentado (UFPE)

Charge # Thiago Lucas



CRIANÇAS SOFRENDO NAS GUERRAS



Duplas que não cantam juntas

FLÁVIO BRAYNER

Os brasileiros conhecem de cor o nome de "bandas sertanejas", com suas segundas vozes em terças e letras de qualidade estética mais que duvidosa. Mas raramente conhecem as "duplas intelectuais" em que, ao invés de cantarem juntas, se atacam mutuamente! Lembro algumas: Rousseau X Voltaire; Sérgio Buarque X Ribeiro Couto; Marx X Bruno Bauer; Sartre X Aron; Gilberto Freyre X Mário de Andrade. Os embates entre intelectuais são interessantes porque mostram menos o perfil ideológico de cada um, do que o "espírito" de uma época, suas interrogações e as respostas que eles lhe ofereceram.

Tomemos o caso de Gilberto e Mário. Não sei se por causa da presença de Joaquim Inojosa como "embaixador" do modernismo paulista entre nós, pernambucanos, gerando ciúmeiras e fofocas, mas o fato é que se criou em nossa história cultural a lenda da animosidade recíproca entre aque-

les dois. Manoel Bandeira, por exemplo, que se tornaria grande amigo de Freyre, em carta dirigida a Carlos Drummond, fala de Gilberto como um "rapaz de 24 anos, inteligentíssimo. Não é modernista, mas gosta de nós!". Na verdade, enquanto intelectuais formadores de opinião, Gilberto e Mário propunham ações diferentes para o mesmo objetivo: um nacionalismo crítico da arte e do pensamento brasileiro. Mário refere-se com estranha (e ciumental!) parcimônia, na imprensa, a Freyre, mas reconhece seus méritos. Em 1927, eles se encontram em Recife e Freyre deixa uma notinha ("Tempo morto e outros tempos") cheia de admiração e... observações maldosas: "Má impressão de MA.

Sei que sua obra é das mais importantes que se realizou aqui por um intelectual(...). Mas parece artificial e postiço. A sua pessoa é o que acentua: (...) seu modo de falar, de tão artificioso, chega a parecer delicado em excesso. Mesmo assim, um grande homem. E está sendo para o

Brasil o que Walt Whitman foi para os EUA!", referindo-se, certamente, mais ao "pai do verso livre" do que ao "bardo da democracia americana".

Intelectuais levantam problemas e tentam lhes dar respostas. Isto não significa que a hegemonia de uma resposta represente a vitória da "verdade" sobre a "falsidade": significa a sua capacidade de obter consensos propostos por grupos intelectualmente dominantes. Mas, uma coisa é a saudável disputa intelectual, outra é o radicalismo ideológico. Radicalismo não é, como queria Marx, "tomar o homem pela raiz: o próprio homem" (uma espécie de Talo de Macaxeira Antropológico!), não é somente a falência da palavra ou a incapacidade de prudência, moderação e temperança na política (Aristóteles): é quando desistimos de pensar o destino social a partir do substrato que o forma: A IRREDUTÍVEL PLURALIDADE DOS HOMENS!

● Flávio Brayner, professor da UFPE

Uma outra guerra

ANTÔNIO CARLOS SOBRAL SOUSA

A "guerra" contra a Covid-19 ainda não acabou e o mundo está vivenciando outra guerra, igualmente desastrosa, tanto pelas muitas vidas já perdidas como pelas consequências econômicas e sociais que despontam no horizonte. Embora o cenário físico do conflito, causado pela invasão da Ucrânia por tropas russas, ocorra a mais de dez mil quilômetros de distância do Brasil, o alastramento de suas consequências ocorreu mais rapidamente do que o avanço da variante mais transmissível do SARS-CoV-2, a Ômicron.

Segundo os especialistas, a economia brasileira será "atacada" por três flancos: os combustíveis, os alimentos e o câmbio. No mundo, a Rússia ocupa o primeiro e o segundo lugar na produção de gás natural e de petróleo, respectivamente, propiciando, portanto, que os preços internacionais destas commodities disparem na direção da estratosfera. Seremos, também, afetados pela vertente dos alimentos uma vez que a Rússia ocupa, também, a primeira colocação mundial na

produção de trigo e a Ucrânia, por sua vez, é a quarta maior produtora do referido grão. Para tornar a situação mais complexa, a nossa maior parceira na exportação de trigo, a Argentina, amargura uma seca que está comprometendo a safra local. Na esteira desta interlocução, o país comandado pelo Sr. Putin, o "dono da guerra", é o maior produtor global de fertilizantes, sendo responsável por, aproximadamente, 24% do total (41,58 milhões de toneladas em 2021) do produto importado pelo Brasil. Vale ressaltar, ainda, que o aumento do diesel se reflete diretamente no preço do frete e, indiretamente, nas nossas mesas, com alimentos mais caros. Finalmente, o terceiro fator pelo qual o conflito no leste europeu pode impactar a economia brasileira será por meio do câmbio desfavorável. A subida do dólar e da inflação podem forçar o Banco Central brasileiro a aumentar a taxa básica de juros (Selic) além do desejado, comprometendo ainda mais, o crescimento econômico do Brasil.

Se tudo isto não bastasse, a crise humanitária desencadeada pela guerra tem provocado, mundo afora, grande preocupação de chefes

do Poder Executivo, sobretudo, daqueles conscientes de sua dignidade, conforme manifestação do Papa Francisco: "Toda guerra deixa o mundo pior do que o encontrou. A guerra é um fracasso da política e da humanidade, uma rendição vergonhosa, uma derrota perante as forças do mal".

Quanto à "guerra" contra a Covid-19, ainda não é tempo de abandonar as eficazes medidas protetoras (uso de máscara, distanciamento físico e higienização das mãos) e, devemos, ainda, continuar insistindo no avanço da vacinação da população, sobretudo em crianças e adolescentes, cujos pais ainda ficam hesitantes em consentirem a imunização de seus filhos, graças às ações negacionistas de muitos. Em tempos de guerra é oportuno citar o lendário primeiro ministro britânico, Winston Churchill: "A diferença entre os humanos e os animais é que os últimos nunca permitem que um estúpido lidere a manada".

● Antônio Carlos Sobral Sousa, professor da UFS e membro das Academias Sergipanas de Medicina

Expediente

JC Jornal do Commercio

DIRETORIA Presidente João Carlos Paes Mendonça Vice-Presidente Jaime de Queiroz Lima Filho Diretor Rafael Monteiro de Barros Guimarães

DIRETORIA OPERACIONAL Diretor de Redação Laurindo Ferreira Diretor de Estratégias Digitais Maria Luíza Borges

Diretor Comercial Vladimir Melo Diretor de Mercado Leitor Carlos Humberto Rocha Diretor Administrativo-Financeiro Vagner Lins

COMITÊ DE CONTEÚDO DO SJCC Ivanildo Sampaio (Coordenador) Lúcia Pontes Carla Seixas Mônica Carvalho

ANU

JCPM

Noticiário nacional Agência Estado (AE), Agência Globo (AG), Folhapress Noticiário internacional Agência France Presse (AFP)

Central de atendimento ao leitor Grande Recife: (81) 3413.6100 What's app: (81) 99115. 1016

Horários 8h às 17h30 - 2ª a 6ª feira e-mail: atendimento@jc.com.br

Endereço Rua Capitão Lima, 250 - Santo Amaro Recife - PE CEP: 50.040.900 Pabx: 3413.6110 Redação: 3413.6174

MERCADO NACIONAL Engenho de Mídia Recife (81) 3126.8181 São Paulo (11) 3854.9030 Brasília (61) 3443-0462 Rio de Janeiro (21) 2213.0904 www.engenhodemidia.com.br

IMPOSTOS Carga tributária (de produtos e serviços aos consumidores) aproximada: 3,65%

ASSINATURAS Acesso ilimitado anual R\$ 431,00 Acesso ilimitado semestral R\$ 230,00 O Jornal do Commercio é uma empresa de mídia 100% digital que oferece aos seus assinantes logados acesso ilimitado às suas reportagens, conteúdos especiais, acesso ao clube de descontos do JC e ao modo Flip, onde são escolhidas pelas editoras as matérias de maior relevância.

REDAÇÃO DO JC Editores Executivos Diogo Menezes • (81) 3413.6416 • diogomenezes@sjcc.com.br Elton Ponce • (81) 3413.6410 • eltonponce@sjcc.com.br Mirella Martins • (81) 3413.6418 • mirella@ne10.com.br Rafael Carnevala • (81) 3413.6409 • rvieira@jc.com.br

Assistentes de Edição Marília Banholzer • marieliab@ne10.com.br • (81) 3413.6422 Paulo Veras • pveras@jc.com.br • (81) 3413.6182 Raphael Guerra • rguerra@tjournal.com.br • (81) 3413.6187 Romero Rafael • rrafael@jc.com.br • (81) 3413.6183

Coordenador de Mídias Sociais Rafael Santos rcsantos@jc.com.br (81) 3413.6409

Opiniões

Voz do Leitor

Nada de repasse

Sou motorista de aplicativo e esse reajuste de 6,5% no preço das viagens é só para a Uber. A desculpa é a alta da combustível. Porém, por exemplo, corridas que custam R\$ 12,00, a empresa só repassa R\$ 6,00 ou R\$ 7,00 para o motorista.

● **Douglas Rafael**, por e-mail

Auxílio passagem

Queria fazer uma reclamação referente ao auxílio passagem fornecido pela prefeitura do Recife aos seus estagiários. O valor do auxílio tornou-se incompatível com o valor atual da passagem da Região Metropolitana do Recife, tendo em vista o aumento da tarifa anunciado recentemente pelo governo do Estado. Mesmo após o aumento da passagem, o valor do auxílio da passagem manteve-se o mesmo, de R\$ 77,00, que é insuficiente para pagar a passagem de ônibus do mês todo. Além disso, a bolsa ofertada está em constante atraso, prejudicando a todos que dela depende.

● **Maria José**, por e-mail

Sem valorização

Esta semana, na ALEPE, deverão ser votados os Projetos de Lei Complementar do Executivo que reajustam os salários do funcionalismo público estadual. Pasmem, a categoria dos servidores da saúde, dita essencial, só terá 5% de reajuste, já os professores receberão 35%.

● **Marco Dowsley**, por e-mail

Taxas da UPE

A nova portaria da UPE aumenta de forma desproporcional as taxas para os alunos obterem a documentação. Para efeito comparativo, a declaração de aluno, necessária para inúmeros processos seletivos, passou de R\$ 1,50 para R\$ 11,00, aumento de 730%.

● **Igor Leite**, por e-mail

Destruídas



WELLINGTON MONTEIRO / VOZ DO LEITOR

Carrancas no Segundo Jardim de Boa Viagem deterioradas

Ninguém da Secretaria de Turismo da prefeitura do Recife observa que certos acervos que embelezam a cidade precisam urgentemente serem restaurados. Cito, somente, como exemplo, as carrancas de madeira localizadas no Segundo Jardim de Boa Viagem, na Zona Sul, que estão todas em decomposição.

● **Wellington Monteiro**, por e-mail

PELA INTERNET

Mande seu e-mail e suas fotos para vozdoleitor@jc.com.br

POR CARTA

Envie suas cartas para a Rua da Fundação, 257, Santo Amaro

Monopólio da Petrobras tem de acabar

Quando uma empresa está sozinha no mercado, sem concorrência, oferecendo um produto de crucial necessidade para as pessoas e a economia de um país, que dependem desse

produto, acontece sempre isso: exploração. Tem que acabar com o monopólio da Petrobras na produção e distribuição dos combustíveis.

● **Sérgio Lisboa**, por e-mail

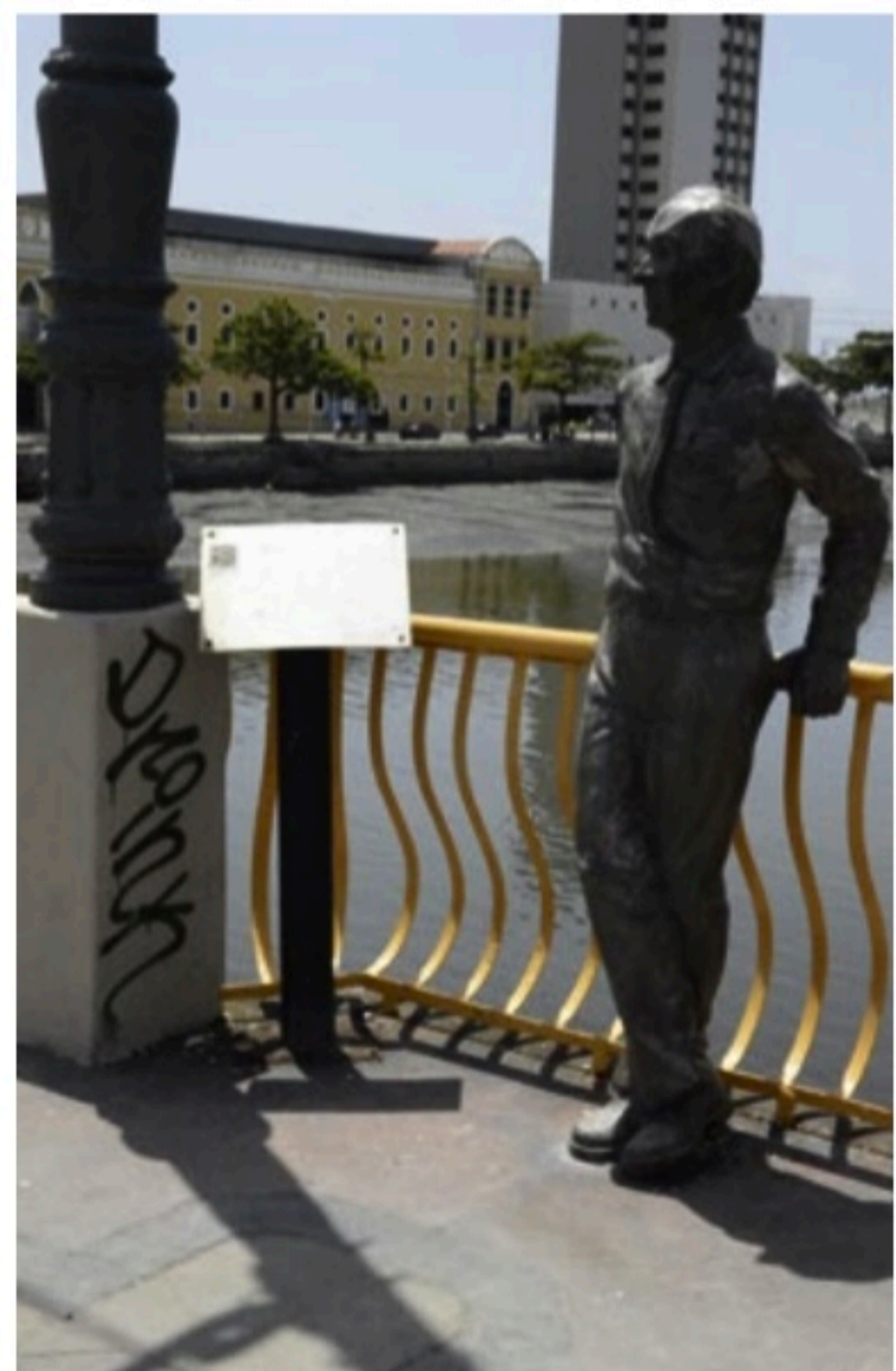

GENIVAL PAPAZZI / VOZ DO LEITOR

Pichação na ponte Maurício de Nassau

O vandalismo na cidade do Recife não tem limite. Basta circular pelas ruas e avenidas que será possível observar inúmeras pichações, como

essa registrada na Ponte Maurício de Nassau, no bairro do Recife Antigo.

● **Genival Paparazzi**, por e-mail

Bicicleta como transporte ativo

A prefeitura do Recife tem investido na infraestrutura cicloviária, quando a gasolina chega a um preço exorbitante nos postos. Então por que a população não está utilizando a bicicleta como meio de transporte? A

resposta está na segurança e nos preços elevados das bicicletas (impostos abusivos). Precisamos criar a cultura da mobilidade ativa e não só passeios recreativos.

● **Renato Neves**, por e-mail

Santa Cruz novamente vitorioso

Torço para que Antônio Luiz Neto, ao retornar à presidência do Santa Cruz, possa tirar o clube do fundo do poço e torná-lo novamente vitorioso para a alegria da nossa

torcida, que é a mais apaixonada do universo. O Santa precisa voltar aos dias de glória.

● **João Guilherme Pontes**, por e-mail

Resposta ao leitor

Compesa

Em resposta ao leitor Fábio Santana, a Compesa informa que realizou, no sábado (12), o serviço de reaterro na Rua Nova Esperança, em Pixete, São Loureço. A Companhia executou o conserto de um vazamento, intervenção de alta complexidade, sendo necessário a confecção de uma peça específica. A pavimentação dessa área será programada com brevidade.

● **Assessoria de Imprensa**

Parque

O novo Parque das Graças está lindo e é mais um espaço aprazível para passear com as crianças. Porém já está com equipamento danificado. Peço a Emlurb que faça o reparo desse piso emborrachado antes que a situação piore e fique inviável o conserto. Também pode ser causa de acidente com crianças.

● **Izabel Wanderley**, por e-mail

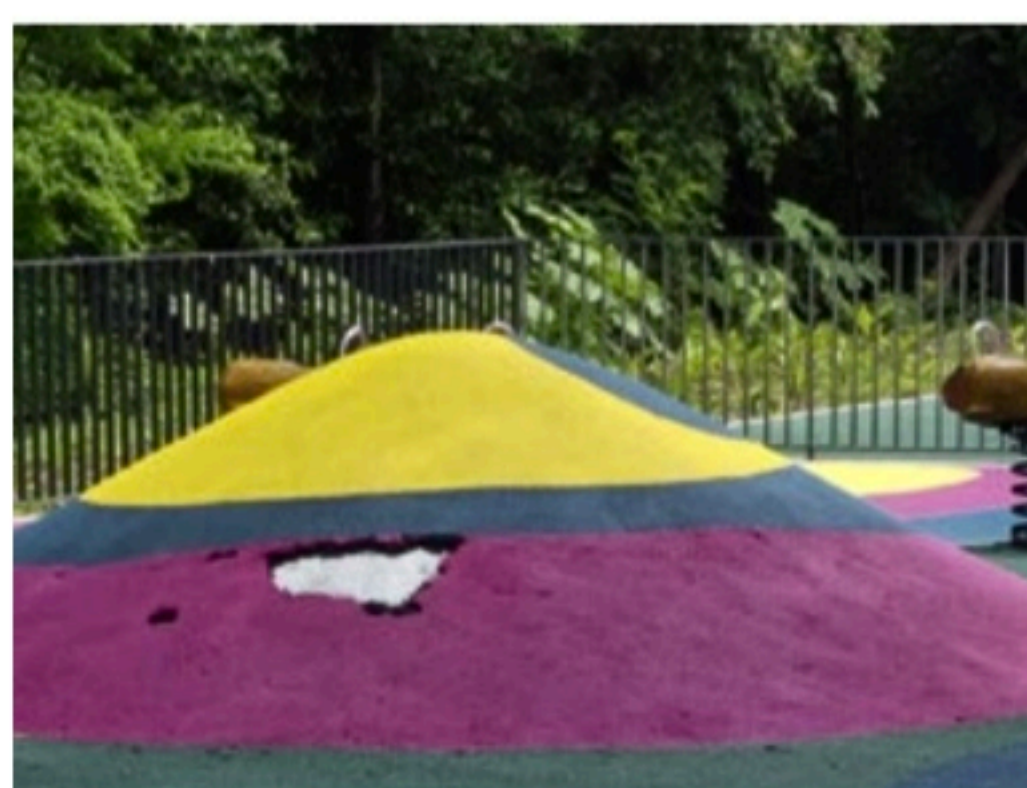

IZABEL WANDERLEY / VOZ DO LEITOR

Cirurgias eletivas

Ao superarmos este caos instalado na saúde pública devido à pandemia do novo coronavírus precisamos urgentemente que as autoridades se sensibilizem em combater as filas de pacientes que aguardam por suas cirurgias eletivas, principalmente, nos hospitais universitários.

● **Valter Rocha**, por e-mail

Ótimo programa

A Rádio Jornal deu um show ao apresentar o programa Mesa de Bar, conduzido por Ciro Bezerra, no último sábado (12), com uma rica programação no aniversário de Olinda e Recife. Foi abrilhantado com as presenças de Santana e Ed Carlos... Um verdadeiro som da terra. Mais uma vez, parabéns.

● **Baltazar Lima**, por e-mail

Brasil

DENÚNCIA Remédios contra hipertensão podem conter impurezas nas suas fórmulas

Anvisa investiga a fórmula da losartana

Agência Brasil

A Agência Nacional de Vigilância Sanitária (Anvisa) recebeu alertas internacionais relacionados à presença de impurezas conhecidas como "azido" no insumo farmacêutico ativo (IFA) losartana potássica e em outros fármacos pertencentes à classe das sartanas, utilizados na fabricação de medicamentos para o tratamento de hipertensão arterial (pressão alta).

A Anvisa vem adotando uma série de medidas após a detecção dessas impurezas, mas alerta aos consumidores brasileiros para não interromperem seus tratamentos. "Apesar das novas informações sobre a presença dessa impureza nessa classe de medicamentos, a Anvisa reitera que os medicamentos contendo 'sartanas' são seguros e eficazes no controle do tratamento de hipertensão e insuficiência cardíaca, reduzindo significativamente o risco de derrame e infarto", diz comunicado do órgão.

Desde 2018, a Anvisa e outras agências reguladoras em todo o mundo ficaram cientes da presença de nitrosaminas acima dos níveis permitidos em medicamentos da classe das sartanas, e adotaram medidas para o controle sanitário desse tipo de impureza.

No Brasil, as ações de controle promovidas pela Anvisa foram iniciadas com inspeções em 30 empresas fabricantes de medicamentos, nas quais foram inspecionados 111 produtos. Como resultado, 31 ações sanitárias foram



ORIENTAÇÃO Pacientes não devem interromper o tratamento sem orientação do seu médico, alerta a Anvisa

Anvisa recebeu alertas internacionais de impureza, chamada de "azido", no insumo da losartana potássica

efetuadas, incluindo interdições, suspensões e recolhimento de medicamentos.

As nitrosaminas são compostos comumente encontrados na água, em alimentos defumados e grelhados, laticínios e vegetais. Sabe-se que a exposição a esses compostos dentro de limites seguros representa baixo risco de agravos à saúde. No entanto, acima de níveis aceitáveis e por longo período, a exposição às nitrosaminas pode aumentar o risco da ocorrência de câncer.

A Anvisa notificou os demais detentores de registro desse medicamento para avaliarem a potencial existência dessa impureza em seus produtos e aguarda o envio da documentação complementar.

Até o momento, os recolhimentos publicados são uma

medida de precaução, iniciada pelas próprias empresas, pois não existem dados para sugerir que o produto causou uma mudança na frequência ou natureza dos eventos adversos relacionados a cânceres, anomalias congênitas ou distúrbios de fertilidade. Assim, segundo a Anvisa, não há risco imediato em relação ao uso dessa medicação.

Ainda de acordo com a Anvisa, os pacientes não devem interromper o tratamento, a menos que tenham sido aconselhados pelo seu médico e somente devem trocar de medicamento quando já tiverem o novo em mãos, pois a interrupção do tratamento da hipertensão pode produzir malefícios instantâneos, inclusive risco de morte por derrame, ataques cardíacos e insuficiência renal.

LEVANTAMENTO



REGISTRO Em 2021, mais de 160 mil crianças só têm a mãe no documento

Nascidos "sem pai" somam 320 mil

Agência Estado

Ao longo da pandemia da covid-19, mais de 320 mil crianças foram registradas somente com o nome da mãe na certidão de nascimento, indicam dados do Portal da Transparência do Registro Civil. De acordo com a plataforma, que é administrada pela Associação Nacional dos Registradores de Pessoas Naturais, os reconhecimentos de paternidade caíram mais de 30% em comparação com 2019.

Em números absolutos, 160.407 recém-nascidos foram registrados com apenas o nome da mãe em sua certidão de nascimento em 2020. Em 2021, foram 167.399 mil. As informações foram coletadas nos 7.654 Cartórios de Registro Civil do Brasil, distribuídos em todo País.

Os registros são verificados nos anos com menor índice de nascimentos desde o início da série histórica dos cartórios, em 2003, com 2.644.562 registros em 2020 e 2.642.261 em 2021.

Com relação aos reconhecimentos de paternidade, o Portal da Transparência do Registro Civil registrou uma queda de 32% entre 2019 e 2020 - foram realizados 35.243 atos no ano anterior à pandemia e 23.921 no primeiro ano da crise sanitária. Já em 2021, foram registrados 24.682 reconhecimentos de paternidade.

Região Norte concentra o maior número de crianças sem registro do pai

De acordo com o levantamento, a região Norte é a que concentra o maior número de crianças registradas somente com o nome da mãe. Dos 253.667 recém-nascidos em 2020, 21.838 deles foram registrados sem o nome do pai. Em 2021, 24.807 certidões de nascimento foram emitidas somente com o nome da mãe, dentro de um total de 285.272 nascimentos.

"A mesma tendência foi observada nas regiões Centro-Oeste (16.080), Sul (18.573) e Sudeste (56.947), que viram crescer os registros apenas com o nome materno em 2021", apontou a Associação Nacional dos Registradores de Pessoas Naturais.

Já a região Sudeste observou a maior queda nos atos de reconhecimento de paternidade durante a pandemia. Em 2019, 27.279 mil pais reconheceram seus filhos, número 40% maior que o observado em 2020 (16.054) e 2021 (14.879).

EDITAL DE CONVOCAÇÃO ASSEMBLEIA GERAL ORDINÁRIA E EXTRAORDINÁRIA

COOPERATIVA DE AMIGOS DO AGRESTE - COAA
CNPJ nº 15.576.975/0001-30 e NIRE - 264000196-22

SAIBAM, a todos os Cooperados e a quem este possa interessar, que a Diretoria Executiva da **COOPERATIVA DE AMIGOS DO AGRESTE - COAA**, através do seu Presidente, o Sr. ADISIO OLIVEIRA DE LIMA, no uso de suas atribuições legais, conforme dispõe o art. 21º, 22º e 34º e seguintes, todos do Estatuto, vem, mediante este Edital, convocar a **ASSEMBLEIA GERAL ORDINÁRIA E EXTRAORDINÁRIA**, para reunir-se no Espaço Renato Machado, localizado na PE 95, KM 01, Luiz Gonzaga, Caruaru/PE, em 26/03/2022 às 14h00min para **PRIMEIRA** convocação, sendo necessária, para deliberar, a presença de 2/3 dos cooperados adimplentes com os cofres da Cooperativa e no gozo dos seus direitos sociais, caso não haja "quorum" suficiente, em 26/03/2022 às 15h00min para a **SEGUNDA** convocação, sendo necessária metade mais um dos cooperados e, em 26/03/2022 às 16h00min para a **TERCEIRA** convocação com o mínimo de 10 (dez) cooperados, todas para deliberar sobre:

1. Apresentação e apreciação da prestação de contas, compreendendo o Relatório da Gestão, o Balanço Geral, o Demonstrativo das sobras apuradas, ou das perdas, e Parecer do Conselho Fiscal do ano de 2021;
2. O Plano de atividade da COAA para o exercício 2022, além da destinação das sobras ou o rateio das perdas apuradas ano de 2021;
3. Eleição e posse do Conselho Fiscal para o mandato de 1 (um) ano, iniciando-se no ato da nomeação ou posse e findando-se em 31/03/2023, cujos pedidos e registro das Chapas já foram remetidos e protocolados, por escrito, no formulário disponível na Cooperativa, no prazo estabelecido no Estatuto e no Regimento Interno da COAA;
4. Alteração da alínea 'a' do artigo 1º do Estatuto da Cooperativa, para constar o endereço da nova sede administrativa.
5. Análise de orçamento e decisão sobre o pedido de acionamento do fundo de ajuda mútua para o reparo do implemento placa JZU-5033 e CHASSI nº 9AA07102G4C047298 e, placa JZU-5183 e CHASSI nº 9AA07082G4C047325, ambos pertencentes ao Cooperado Jammyson Ewerton Souza Silva e, ainda, análise de orçamento e decisão sobre o pedido de acionamento do fundo de ajuda mútua para o reparo do implemento placa CYR-6F67, CHASSI nº 9A9V1013022AD9037 pertencente a Cooperada Leiliane dos Santos Souza;
6. Quaisquer assuntos de interesse da cooperativa.

Caruaru/PE, Estado de Pernambuco, 03 de março de 2022. Eu,  Diretor-Tesoureiro, digitei e subscrevi.

ADISIO OLIVEIRA DE LIMA
Diretor-Presidente

ARY SOARES DA SILVA
Diretor-Tesoureiro

MUNICÍPIO DE DORMENTES/PE

AVISO DE RESULTADO DE CERTAME, HOMOLOGAÇÃO E ADJUDICAÇÃO

A Prefeitura de Dormentes, torna-se público o resultado do julgamento da TP 001/2022, PROCESSO Nº 001/2022. Objeto: contratação de pessoa jurídica especializada em serviços de engenharia para construção de pavimentação em paralelepípedo granítico assentado sobre colchão de areia, construção de meio-fio, placas de identificação de ruas e sinalização, no município de Dormentes-PE, HOMOLOGA/ADJUDICA a empresa: GEODAVE ALBUQUERQUE DE SOUZA EIRELI-ME, CNPJ: 08.051.919/0001-16. Valor R\$ 1.510.902,98 (um milhão, quinhentos e dez mil, novecentos e dois reais e noventa e oito centavos).

Josimara Cavalcante Rodrigues Yotsuya - Prefeita.

EXTRATO DE CONTRATO

CONTRATO Nº 005/2022, PROCESSO ADMINISTRATIVO Nº 001/2022, TOMADA DE PREÇO Nº.001/2022. Objeto: contratação de pessoa jurídica especializada em serviços de engenharia para construção de pavimentação em paralelepípedo granítico assentado sobre colchão de areia, construção de meio-fio, placas de identificação de ruas e sinalização, no município de Dormentes-PE. Contratado: GEODAVE ALBUQUERQUE DE SOUZA EIRELI-ME, CNPJ: 08.051.919/0001-16. Valor: R\$ 1.510.902,98 (um milhão, quinhentos e dez mil, novecentos e dois reais e noventa e oito centavos). Vigência: de 10/03/2022 até 09/08/2022. Dormentes-PE, 10 de Março de 2022.

Josimara Cavalcante Rodrigues Yotsuya - Prefeita.

GOVERNO DO ESTADO DE PERNAMBUCO DEPARTAMENTO DE ESTRADAS DE RODAGENS - DER PE AVISO DE LICITAÇÃO

CONCORRÊNCIA Nº 0016/2022 - PL Nº 0056/2022/CPL II

OBJETO/NATUREZA: Supervisão e fiscalização da execução das obras e serviços de restauração do pavimento da rodovia **PE-270**, trecho: (entr. BR-232/PE (arcoverde) / entr. PE-300 (itaíba), com extensão de 77,60 km. Valor máximo aceitável: **R\$ 3.720.019,53 (três milhões, setecentos e vinte mil, dezenove reais e cinquenta e três centavos)**. **ABERTURA:** 14 de abril de 2022, às 09:30 horas. **LOCAL:** Edifício Sede, na Av. Cruz Cabugá, 1033, Santo Amaro, Recife-PE. Fone: (081) 3184-4302. Edital, respectivos anexos e comunicados disponíveis no site www.licitacoes.pe.gov.br. Os envelopes dos interessados podem ser entregues via postal até a abertura da sessão inicial. Info: no endereço já mencionado, em dias úteis, no horário de 08:00 às 12:00 horas, e-mail: cpl.2@der.pe.gov.br. Recife. 14.03.2022. Douglas Otoniel. Presidente da CPL II.

Cena Política

Pinga-Fogo

IGOR MACIEL
imaciel@sjcc.com.br
Twitter: @jc_pe
Telefone: (81) 3413.6288



O exagero da “poker face”

Enquanto Putin dizia que não ia invadir a Ucrânia, milhares de soldados russos já tomavam café na divisa entre os dois países prontos para atacar. Antigamente, quando as informações demoravam para se espalhar, surpreender era mais fácil. Hoje é preciso ser mais criativo, esconder melhor o jogo. Nenhuma boa estratégia pode ir em frente sem uma boa dose de “poker face”. O termo vem do jogo, no qual você precisa fazer uma “expressão que não expresse nada”. Nas eleições brasileiras, com prazos muito bem delimitados que mudam todo o jogo através de janelas partidárias e formação de federações, a poker face virou uma necessidade imperiosa. Quem se antecipa, vira alvo e corre o risco de perder apoiadores. O problema é quando você faz segredo sobre algo que todo mundo já sabe. Raquel Lyra (PSDB) não diz que será candidata ao Governo de Pernambuco, mas todos sabem que é. Esse é um momento, no curso da campanha, em que se escolher entre sofrer pressão diretamente ou indiretamente. Miguel Coelho (UB) e Anderson Ferreira (PL) botaram o rosto na rua, Raquel não. Acontece que, dando a “cara à tapa” é possível se defender. Escondendo o jogo por tempo demais você não testa cenários, não antecipa as reações dos adversários. Uma boa poker face não adianta se você não consegue antecipar movimentos. Putin amou toda a sua estratégia em segredo, sem testar a resistência ucraniana. E a guerra que deveria durar 48h está durando 20 dias.

Espalhando a insegurança alheia



A estratégia do PSB contra Raquel é aproveitar que ela não assumiu a pré-candidatura para vender que ela está insegura. Surgem “problemas” com o vice, revoltas dos vereadores e protestos de professores. Na prática, o recado é: “Nem ela tem certeza de que vale a pena arriscar e quem a conhece não confia”. Querem deixar possíveis aliados sentindo que estão “entrando numa fria”.

Ataques não terão uma defesa fácil

É verdade que a decisão será oficializada em breve porque a prefeita de Caruaru tem até o fim do mês para entregar o cargo e só fará isso se for candidata. Mas, quando sair, já não terá como usar a estrutura da máquina para se defender internamente e terá que deitar as cartas na mesa. Enquanto isso, o PSB poderá continuar jogando, tendo meses de governo para convencer apoiadores.

Conservadorismo é outra coisa

Existe uma aposta dos políticos da direita num viés conservador da população. Como o combate à corrupção não é prioridade do eleitor, tenta-se um resgate dos discursos sobre “pátria e família”, usando polêmicas com filmes e abordagens da imprensa sobre crimes. O mais recente “escândalo” é com um filme de comédia.



Mistura com questões religiosas

Há um erro de avaliação sobre a tal “tendência conservadora” do brasileiro. O brasileiro é, de fato, hipócrita. Não é conservador.

Preço do feijão é mais importante

A aposta na hipocrisia, aí sim, tende a dar certo. Mas não dará votos se a economia não melhorar. Exatamente por ser hipocrisia.

Mérito

A Febraban montou um estudo tendo como base pesquisa do Ipespe com mulheres. O percentual que defende ações afirmativas para garantir uma quantidade mínima obrigatória de mulheres na política (40%) é inferior aos que aderem à tese da meritocracia (55%).

Aos poucos

Mas 56% das entrevistadas acreditam que a questão da igualdade de gênero irá melhorar nos próximos 10 anos. Alinhada à percepção de que o cenário atual é melhor do que o de 10 anos atrás, a impressão é a de que os avanços nesse campo são progressivos.

Política

NA NETFLIX Filme de 2017 com classificação etária de 14 anos faz piada com pedofilia

Torres: ‘providências’ para filme de Gentili

Agência Estado

O ministro da Justiça e Segurança Pública, Anderson Torres, informou que pediu a “vários setores” da pasta que “tomem providências” contra o filme *Como se tornar o pior aluno da escola*, lançado em 2017 e disponibilizado no catálogo da Netflix. Uma cena de assédio sexual entre um adulto e duas crianças retratada na comédia circula nas redes sociais sob críticas de que “banaliza” e faz “apologia à pedofilia”.

De acordo com a classificação oficial, o filme é indicado para maiores de 14 anos.

A cena que ganhou destaque nas redes sociais mostra o personagem do ator Fábio Porchat tentando convencer dois estudantes menores de idade a o masturbarem. O deputado federal Eduardo Bolsonaro (União Brasil-SP) compartilhou o trecho em seus perfis no Instagram e no Twitter. “Na cabeça de um esquadro, progredir é aceitar a pedofilia. Para tanto, eles vão tentando botar isso na sua cabeça suavemente, sem que você perceba”, escreveu o parlamentar.

No final da cena em questão, os dois adolescentes fogem do personagem pedófilo. Entretanto, o vídeo compartilhado pelo deputado é cortado e termina antes que isso ocorra.

Outros políticos e autoridades ligados ao bolsonarismo também se manifestaram sobre o vídeo. Entre eles, a deputada Carla Zambelli (União Brasil-SP) e o secretário da Cultura, Mário Frias. “A explícita apologia ao abuso sexual infantil protagonizada



CENA Trecho em que as crianças fogem do personagem de Fábio Porchat não foi compartilhado pelos políticos

Quando lançado, ministério viu “contexto cômico e caricato” ao fazer classificação etária

pelo Fábio Porchat no filme em cartaz na Netflix é uma afronta às famílias e às nossas crianças. Utilizar a pedofilia como forma de ‘humor’ é repugnante! Asqueroso!”, escreveu Frias.

Autor do livro que deu origem ao longa-metragem, o humorista Danilo Gentili foi ao Twitter se defender das acusações. Segundo ele, as manifestações de bolsonaristas sobre o tema são “chiliques,

falso moralismo e patrulhamento”. “O maior orgulho que tenho na minha carreira é que consegui desagradar com a mesma intensidade tanto peitista quanto bolsonarista”, escreveu ele, acrescentando que nenhum humorista “incomodou tanto” quanto ele.

Gentili também deu retweet em uma publicação afirmando que o intuito da cena, na verdade, é ridicularizar um personagem pedófilo. A assessoria de imprensa do ator Fábio Porchat informou que ele não vai se manifestar sobre o caso. Procurados, o Ministério da Justiça e a Netflix ainda não se pronunciaram.

O filme é baseado no livro homônimo de Gentili. A obra original, lançada em 2009, é indicada para leitores acima de 18 anos. O Ministério da Justiça atenuou a classificação indicativa de *Como*

se tornar o pior aluno da escola para 14 anos sustentando que a produção tinha um “contexto cômico e caricato”. A informação consta do resumo da análise feita por técnicos do Ministério da Justiça em 2017, quando o filme foi lançado.

No resumo do relatório de análise, os técnicos listaram os fatores que poderiam contribuir para uma classificação de idade. A princípio, o tema pedofilia seria para filmes destinados a maiores de 18 anos.

Entre os atenuantes apresentados pela pasta estão expressos os seguintes fatores: “A obra é atenuada por contexto cômico/caricato; estudo atenuado por composição de cena; nudez atenuada por composição de cena; situação sexual complexa é atenuada por insinuação e composição de cena”.

BOLSONARISTA

Silveira volta a atacar o STF

Da Redação, com Agência Estado

Durante um evento realizado em Londrina, o deputado bolsonarista Daniel Silveira disparou ataques e ofensas contra ministros do Supremo Tribunal Federal (STF). “Deficientes de moral”, disse o político. Na ocasião, o parlamentar convidou a plateia a “enfrentar o sistema” e elogiou os ministros Kassio Nunes Marques e André Mendonça, ambos indicados pelo presidente Jair Bolsonaro (PL), classificados por ele como “decentes e imparciais”.

O deputado foi preso em fevereiro do ano passado por criticar os membros da Suprema Corte, principalmente Edson Fachin. No vídeo, Silveira defendia o fechamento do STF, fazia ameaças aos ministros e defendia uma reedição do Ato Institucional Número 5, o AI-5, que gerou a repressão política na ditadura militar brasileira. Em novembro, após ter ficado nove meses detido, ele recebeu alvará de soltura emitido pelo ministro do STF Alexandre Moraes.

Ao longo da palestra, ele chegou a comparar que a sua prisão representou uma cen-



PRÉ-CAMPANHA Deputado que foi preso ao defender golpe contra o STF disse que Corte tem ‘deficientes de moral’

sura para a sociedade. “Vocês acham que eu fui preso? Não, vocês que foram presos” e acrescentou “vai continuar essa história se nós dobramos o joelho”.

Com o auditório lotado, ele provoca o público mais uma vez, a atacar o STF. “Essas imposições vêm através do judiciário”, oferta. A nova investida de Daniel Silveira, com hostilidades à Cor-

te, foi divulgada em primeira mão pelo jornalista Eduardo Matysiak, do Paraná e confirmada pelo Estadão.

O parlamentar argumentou que vai seguir ao lado de Bolsonaro para indicar dois ministros para o STF e pediu o apoio das pessoas. “Vocês têm que ser o maior cabo eleitoral do presidente e da base dele”. Ele finalizou o discurso de aproxima-

damente sete minutos sob aplausos.

No palco, Silveira estava acompanhado do deputado federal Filipe Barros e da deputada federal Aline Sleutjes, ambos do partido União Brasil. A participação dele no congresso chamado ‘Brasil Profundo Paraná’ faz parte da pré-campanha eleitoral para uma vaga no Senado.

Coluna do Estadão

CAMILA TURTELLI (INTERINA)
s: colunadoestadao@estadao.com.br
politica.estadao.com.br/blogs/coluna-do-estadao

Assédio do PL complica siglas da base do governo

O avanço do PL sobre parlamentares da base de Bolsonaro tem deixado lacunas e até mesmo abismos em outros partidos. O PP do ministro da Casa Civil, Ciro Nogueira, em São Paulo, por exemplo, vive uma debandada. Três dos quatro deputados da bancada paulista deixaram ou estão para sair do partido nesta janela partidária, restando apenas o presidente estadual, Guilherme Mussi, que não deve concorrer à reeleição. A legenda negociava a filiação de Eduardo Bolsonaro e de Carla Zambelli, ambos ainda no União Brasil, puxadores de votos bolsonaristas, para reforçar o PP. No entanto, as conversas esfriaram e a ida dos dois para o PL é dada como certa nos bastidores da sigla do presidente.

Tchau



DIVULGAÇÃO/ALESP

Ricardo Izar (foto) foi o primeiro deputado paulista a deixar o PP e se mudar para o Republicanos. Já Fausto Pinato está para selar sua ida para o União Brasil. Por fim, Guilherme Derrite deve ir para o PL.

Resta um

O PP em São Paulo deve apostar suas fichas no deputado estadual Coronel Telhada para a Câmara Federal. À Coluna, Mussi diz que já era esperada uma reformulação dos quadros e que deve filiar de dois a três deputados nas próximas semanas.

Efeito...

Licenças médicas de trabalhadores por covid-19 registraram, em um ano, queda de 6,5 dias para 4,6 dias de período médio de afastamento. A variação, levantada pela Closecare para a Coluna, fez as empresas economizarem R\$ 2,9 bilhões em atestados e, segundo o estudo, é efeito direto da vacina.

Janela...

Enquanto isso, o presidente do União Brasil, Luciano Bivar, tenta conter as perdas do partido durante a janela partidária, que segue aberta até o início do mês que vem.

...aberta

O partido foi, até agora, o mais afetado pelo assédio do PL: dos 16 deputados que saíram, 13 foram para lá.

Bandeirantes

Em São Paulo, a bancada do Republicanos segue dividida sobre seu apoio na disputa para o governo do estado. Ala da sigla quer apoiar o ministro da Infraestrutura, Tarcísio de Freitas (PL); outra, Rodrigo Garcia (PSDB).

...da...

Mesmo no surto da Ômicron entre 2021 e 2022, quando afastamentos por covid-19 representaram 52,9% do total no setor privado (ante 26,4% na 2ª onda, entre 2020 e 2021), a gravidade foi menor e a volta de funcionários a seus postos foi 30% mais rápida.

...vacina

Após o período mais crítico do surto da Ômicron, em janeiro, o percentual de atestados por covid-19 em fevereiro caiu para 22,2% do total de emissões no País, valor próximo dos 15,4% registrados antes do surgimento da variante Ômicron.

Pronto, falei

"Muitos criticaram o filme de Danilo Gentili quando foi lançado. Bolsonaristas defenderam. Agora, com Danilo adversário, acharam 'pedofilia' no filme que defenderam", afirma o influenciador digital William De Lucca.

Aos poucos

Relator do PL das Fake News, Orlando Silva (PCdoB) está buscando consenso entre senadores sobre o projeto. "Só podemos olhar para o Plenário da Câmara após pactuar o texto no Senado."

Política

RIO DE JANEIRO Políticos cobraram solução para assassinato da vereadora Marielle Franco

Crime sem solução há quatro anos

Da Redação, com Agência Estado

Políticos se manifestaram nessa segunda-feira (14), por ocasião dos quatro anos do assassinato da vereadora do Rio de Janeiro Marielle Franco (PSOL) e de seu motorista, Anderson Gomes. Publicações nas redes sociais, principalmente de nomes ligados à esquerda, cobram elucidação sobre quem teria sido mandante do crime - que ainda não foi solucionado.

O provável candidato do PT à Presidência, Luiz Inácio Lula da Silva, classificou o homicídio como "brutal e político" e cobrou respostas sobre as investigações. "São 4 anos do assassinato de Marielle Franco e Anderson Gomes. Um crime brutal e político. Ainda não sabemos quem são os mandantes. Seguimos cobrando justiça! As lutas de Marielle não foram em vão", publicou ele.

O pré-candidato à Presidência Ciro Gomes (PDT) lamentou o assassinato da vereadora e disse que o ocorrido causa vergonha ao País. Ele atribuiu a dificuldade de se chegar ao responsável pela ordem do crime a "forças poderosas", mas não deixou claro a quem se referia. "Quatro anos atrás, Marielle Franco e seu motorista Anderson Gomes foram brutalmente assassinados. Até hoje, forças poderosas impedem o esclarecimento destes crimes brutais", escreveu.



ARQUIVO/GUILHERME CUNHA/ALESP

IMPUNIDADE Ministério Público do Rio está revisando provas e deve realizar novos depoimentos

O Ministério Público do Rio (MP-RJ) tem revisitado o material colhido durante toda a investigação para ouvir novos depoimentos e reexaminar, com tecnologia mais moderna, os celulares apreendidos nas apurações. O policial militar reformado Ronnie Lessa e o ex-PM Élcio de Queiroz estão presos há três anos, acusados de serem os executores do crime. O julgamento de ambos ainda não foi marcado.

A deputada federal Talíria Petrone (PSOL-RJ) usou a data para relembrar, também, o assassinato de outras pessoas negras no Rio, como o vendedor de balas Hiago Bastos, morto por um policial em fe-

vereiro. "Nesse 14M, os familiares e amigos de Hiago estarão em frente às barcas de Niterói em um grito por justiça. Por Marielle, por Hiago e por todas as outras vítimas desse Estado racista. Há 4 anos queremos respostas. Quem mandou matar Marielle?", publicou.

O deputado federal Ivan Valente (PSOL-SP) também fez um apelo por justiça para o caso: "1461 dias à espera de resposta sobre os mandantes desse crime brutal e covarde. Não vão nos calar, não vamos des-cansar, exigimos justiça por Marielle e Anderson".

A também deputada Erika Kokay (PT-DF) repetiu a tese

de que a ordem do crime teria partido da milícia carioca. "Quem mandou matar Marielle e por quê? Ainda não temos respostas. Derrotar a República das Milícias é fundamental para elucidação desse crime que chocou o Brasil e o mundo", declarou.

Marielle Franco tinha 38 anos, quando foi vítima da emboscada que acabou com a sua vida. Ela era vereadora do Rio de Janeiro há mais de um ano e o caso acabou ganhando repercussão internacional. O então ministro Raul Jungmann defendia a federalização das investigações, mas o caso seguiu na polícia e MP estadual do Rio.

Vereadores boicotam votação

JAMILDO MELO

Do Blog de Jamildo

O projeto de lei 62/2021, de autoria da vereadora Dani Portela (PSOL), que institui no Calendário Oficial de Eventos do Município do Recife, o "Dia Marielle Franco de Enfrentamento à Violência Política contra Mulheres Negras, LGBTQIA+ e Periféricas" teve a sua tramitação travada na Câmara da Capital, devido à ausência de vereadores nessa segunda-feira (14).

A data, caso aprovada, será comemorada anualmente em 14 de março, dia de aniversário do assassinato da vereadora carioca.

Com a postergação, a pauta da Câmara fica travada até a apreciação do projeto por uma maioria simples dos vereadores da Casa, 20 parlamentares. O PL entrará na ordem do dia desta terça-feira (15).

"A instituição do



TOM CABRAL/DIVULGAÇÃO

PROJETO Texto volta à pauta da Câmara do Recife nesta terça-feira

Ontem, apenas os vereadores do PSOL defenderam a criação da data no Recife

Dia Marielle Franco de Enfrentamento à Violência Política contra Mulheres Negras, LGBTQIA+ e Periféricas é um marco para a legislação do Recife, é uma forma de engajar a população em um debate extremamente importante para a democracia brasileira. A pesquisa 'A Violência Política contra Mulheres Negras' do

Instituto Marielle Franco, evidenciou que quase 100% das candidatas ao pleito de 2020 consultadas sofreram mais de um tipo de violência política e 60% dessas mulheres foram insultadas, ofendidas e humilhadas em decorrência da sua atividade política nestas eleições", defendeu a vereadora Dani Portela.

"Reconhecer a memória de uma defensora de direitos humanos, parlamentar, e sua luta contra os desafios cotidianos causados pelo fenômeno da violência política é essencial para o fortalecimento de uma agenda propositiva de defesa dos direitos humanos de forma geral e, principalmente, do direito ao exercício político", disse a parlamentar do PSOL.

Em um aparte, o vereador Ivan Moraes, que também é filiado ao PSOL (mesma legenda de Marielle), defendeu a criação da data.

Rápida

PP vai lançar Carlinhos Bala à Alepe

O ex-jogador Carlinhos Bala é um dos nomes confirmados para o cenário político das eleições deste ano, noticiou ontem o *Blog de Jamildo*. Com o apoio do deputado federal Eduardo da Fonte, presidente estadual do PP, Bala lançou sua pré-candidatura a deputado estadual. "Estou pronto para dar o melhor de mim em prol do povo pernambucano. O meu foco será continuar lutando pelos nossos jovens, por meio do desenvolvimento de iniciativas que valorizem a prática esportiva", disse Carlinhos, que já jogou em Sport, Santa Cruz e Náutico.



REPRODUÇÃO/INSTAGRAM

Cláudio Humberto



CLÁUDIO HUMBERTO
claudiohumberto@odiamet.com.br
Twitter: @colunaCH

ANP: 'super-concunhado'

Se cunhado não é parente, "super-concunhado" pode ser. É como se explica no governo a indicação de Daniel Maia para ser diretor da ANP, agência reguladora de petróleo. Ele é concunhado do advogado Tiago Cedraz, figura notória e alvo de operações da Polícia Federal. Servidor do Tribunal de Contas da União (TCU), o concunhado também obteve cargo relevante no TCU por seu "super-quase parentesco". Ele é casado com Virgínia, irmã da esposa do Tiago Cedraz, o filho mandão. Em 2015, o concunhado ganhou do presidente do TCU Aroldo Cedraz, pai de Tiago, a secretaria responsável pela área de Energia da corte. O escolhido do ministro Bento Albuquerque (Minas e Energia) era outro, mas Daniel Maia ganhou na Casa Civil a indicação à ANP. A definição do super-concunhado para a ANP fez um destacado ministro do TCU ironizar: "Agora Aroldo Cedraz destrava a Eletrobrás". O TCU já aprovou outorga a ser pega pelos futuros controladores ao governo, mas o relator Cedraz ainda terá de definir os termos da venda.

Criação de empregos superou Dilma



ROBERTO STUCKERT FILHO/FPF

O ex-presidiário Lula (PT) não quer nem ouvir falar na ex-presidente Dilma (PT) em sua campanha, porque esse é o sonho dos adversários. Principalmente Jair Bolsonaro (PL), que poderá comparar dados como criação de empregos. De 2011 a abril de 2016, antes do impeachment, o governo Dilma criou 2,8 milhões de novas vagas com carteira assinada. Desde 2019, apesar dos 2 anos de pandemia, o Brasil criou 3,2 milhões de novos empregos. Nos 12 meses antes do afastamento, o governo Dilma registrou perda de 1,82 milhão de postos de trabalho, dez vezes mais que em 2020. Ao longo dos 64 meses no comando do Planalto, o governo da petista Dilma Rousseff teve média de 44,3 mil empregos gerados por mês. No caso de Bolsonaro, os dados do Caged vão até janeiro deste ano e em 37 meses, a média mensal é de 86 mil vagas formais criadas.

País rico é assim

O deputado Carlos Sampaio (PSDB-SP) detalhou o custo da volta do horário eleitoral "gratuito". "Mais R\$ 500 milhões do povo brasileiro", disse ao lembrar que já pagamos fundão eleitoral de R\$ 5 bilhões.

Pedala Pacheco

O presidente rodapresa Rodrigo Pacheco (PSD-MG) resolveu inovar e desobrigou uso de máscaras nas dependências do Senado. Virou alvo de piadas porque ainda não determinou a volta ao trabalho presencial.

Não tão novo

Candidato do PT à sucessão de Rui Costa na Bahia, Jerônimo Rodrigues foi coordenador de campanha da reeleição de Costa, em 2018. E era citado desde 2019 como o preferido do atual governador à sucessão.

Desumanidade

Segundo dados do governo do Reino Unido, até a semana passada menos de mil vistos humanitários foram distribuídos para refugiados da guerra na Ucrânia, enquanto mais de 22 mil pedidos foram registrados.

Cenário nacional

A retirada das candidaturas de Jaques Wagner ao governo da Bahia, e de Rui Costa, ao Senado, pode revelar a intenção do PT na Bahia: apoiar ACM Neto (UB) tacitamente, em troca de apoio a Lula no segundo turno.

Cara a cara

O teletrabalho não deve durar muito tempo no mundo dos negócios. Segundo a assessoria onfly, o mercado de viagens corporativas deve atingir US\$ 2 trilhões até 2028, o triplo de 2020, no auge da pandemia.

Frase



Nessa guerra não haverá vencedores, só perdedores - Antônio Guterres, secretário-geral da ONU, ausente das conversações de paz

Política

SUCESSÃO Em reserva, dirigentes dizem que PSB já terá Danilo Cabral candidato ao governo

Paulo no Senado dividiria aliados

MIRELLA ARAÚJO
msaraujo@jc.com.br

O nome do governador Paulo Câmara (PSB) voltou a ser cogitado para a vaga do Senado Federal, como uma tentativa de destravar a formação da chapa majoritária do PSB. Ele teria a simpatia do ex-presidente Lula (PT) para essa missão. Não é a primeira vez que o gestor é cotado para disputar o cargo, sendo considerado constantemente uma espécie de solução diante do número de quadros colocados para a vaga - são nove nomes em análise.

Entretanto, aliados da Frente Popular possuem visões diferentes sobre a possibilidade de o PSB indicar também o candidato a senador, já que foi acordado por todos os partidos que a agremiação socialista apresentaria a candidatura do deputado federal Danilo Cabral (PSB) ao governo.

"Isso é um absurdo. Com tantos nomes à disposição, o PSB indicar também o candidato ao Senado. E sabe por que o nome de Paulo Câmara sempre volta à tona? Porque ele não tem firmeza em negar que vai ser candidato. Ele não faz como Geraldo Juliano, que foi à imprensa dizer que não seria candidato a governador", disparou um parlamentar, sob reserva.

"O que surpreende é que essas coisas não estão sendo conversadas com os partidos. O PSB tem deixado crescerem. Mas isso impacta nas chapas e mexe com a vida das pessoas", completou.

Um dirigente partidário, que também preferiu falar em reserva, acredita que a decisão deverá se dar até o prazo limite da desincompatibilização de cargos, em abril. Tempo que também já teria encerrado a janela partidária e as chapas proporcionais estariam melhor definidas. "A real é que Lula simpatiza por Paulo Câmara e sabe que qualquer es-



HELOES REGIS/ZEI

MESMA HISTÓRIA Nome do governador sempre volta quando o PSB precisa decidir entre os vários aliados

Teresa Leitão tem ganho apoio por conseguir agradar alas de Marília e de Carlos Veras

iria se omitir de nenhuma missão designada pelo partido.

INDICAÇÕES

No passado, alguns deputados federais já haviam informado que se o Senado ficar com Paulo Câmara, não haveria qualquer oposição. Esse discurso foi mais forte quando essa possibilidade surgiu pela primeira vez, no início de 2021.

Depois, quando os petistas lançaram a pré-candidatura do senador Humberto Costa para governador, eles também defenderam que Paulo Câmara seria "o candidato a senador ideal". Com a desistência de Costa em prol do apoio do PSB à candidatura de Lula, a indicação para o Senado passou a ser reivindicada como um direito dos petistas.

Eles pretendiam indicar um nome até o dia 20, mas já está considerando esticar o prazo para até o fim deste mês, pois muitas conversas ainda precisam ser feitas. Ontem, Danilo esteve reunido com o presidente estadual do PT, Doriel

Barros.

Dentre os nomes que estão sendo estudados pelo PT, o da deputada estadual Teresa Leitão estaria sendo um dos mais bem aceitos no Palácio do Campo das Princesas. Há uma leitura de que ela poderia contemplar as alas que defendem os deputados federais Marília Arraes e Carlos Veras. Procurada, Teresa afirmou apenas que está à disposição do PT e tem apostado na unidade.

PCDOB

Segundo o *Blog de Jamildo*, o deputado federal Renildo Calheiros (PCdoB), teria tratado diretamente com a presidente nacional do PT, Gleisi Hoffmann, sobre a possibilidade de Paulo Câmara ser candidato a senador. Se Câmara renunciar para ser candidato, a vice-governadora Luciana Santos (PCdoB) assumiria por nove meses.

Ao JC, Renildo negou que tenha levantado essa questão e reafirmou o nome da própria Luciana como opção do PCdoB para o Senado.

OPOSIÇÃO

'Não dá para ser amante do PT'

JAMILDO MELO

Do Blog de Jamildo

O prefeito de Jaboatão dos Guararapes, Anderson Ferreira (PL), apontado pelo presidente Jair Bolsonaro (PL) como seu candidato a governador em Pernambuco, conta com uma conjugação de fatores para tentar cumprir a missão do capitão. A principal aposta dele será na fadiga de material, pelo PSB, depois de mais de 15 anos de poder no Estado e na prefeitura do Recife.

Nas contas que Anderson Ferreira faz, com quatro candidatos majoritários disputando o voto do pernambucano, nestas eleições de 2022, não haveria como ele não estar no segundo turno, com o candidato do PSB, Danilo Cabral.

"Não dá para ser amante do PT", diz, numa referência à estratégia adotada pelo ex-senador Armando Monteiro Neto (hoje no PSDB), ex-ministro de Dilma Rousseff (PT), que disputou o Governo do Estado com Paulo Câmara, em 2014 e 2018. "Em um segundo turno, ai zerou o jogo e teremos outra eleição".



LEO MOTTA/ACERVO JC IMAGEM

PRÉ-CANDIDATO Anderson Ferreira diz que apoio de Bolsonaro é trunfo

Anderson Ferreira já informou ao *Blog de Jamildo* que vai sair da prefeitura no dia 30 ou 31 de março. "Depois de passar pelo Executivo municipal, saio com uma lição, com pé no chão, é uma lição de humildade (no sentido de que não dá para fazer tudo)", afirma

Antes disto, a disposição do prefeito é entregar as últimas obras e ainda realizar o leilão de iluminação pública do município. O BNDES já fez o mesmo com os prefeitos de Petrolina, Miguel Coelho (União Brasil), e de Caruaru, Raquel Lyra (PSDB), ambos pré-candidatos ao Palácio do Campo

das Princesas.

Anderson Ferreira disse que é uma pessoa muito focada e não tema a nacionalização da campanha, proposta pelo PSB, para, supostamente, segundo os adversários, não discutir os problemas de Pernambuco. Ferreira acredita que ganha com essa realidade porque será beneficiado com os votos dos bolsonaristas.

"Eu já tenho uma base bastante dura, do voto religioso e conservador, sou competitivo, testado e aprovado. Agora (com a nacionalização) vamos agregar outro nicho, também duro, que é o bolsonarismo raiz", avalia.

Ontem, o deputado estadual Alberto Feitosa deixou o PSC e desembarcou no PL para disputar a renovação do seu mandato. O parlamentar, bolsonarista, deixou o partido comandado por André Ferreira, irmão de Anderson. Sua ficha de filiação foi abonada pelo próprio prefeito de Jaboatão. Feitosa se candidatou a prefeito do Recife em 2020. Na disputa, recebeu 1,18% dos votos. Na Assembleia Legislativa, promove uma ferrenha oposição a Paulo Câmara.

Economia

COMBUSTÍVEIS Após aumento de dois dígitos da Petrobras, Jair Bolsonaro defende que a gasolina no Brasil ainda é uma das mais baratas do mundo

Gasolina é a 81ª mais barata

FERNANDO CASTILHO

castilho@jc.com.br

Numa videoconferência do evento Congresso Brasil Profundo, organizado no sábado (12) pelo Instituto Conservador-Liberal e pelos movimentos Direita Paraná e Paraná Conservador, o presidente Jair Bolsonaro disse que a gasolina brasileira é uma das mais baratas do mundo.

Para quem está assustado com as repercussões do aumento de 24,9% nos preços dos combustíveis anunciado pela Petrobras, isso pode ser mais uma de suas provocações em ano eleitoral, mas a verdade é que o presidente, de certa forma, tem razão. Considerando apenas a gasolina, o País fica em 81º lugar no mundo.

Segundo levantamento da consultoria Global Petrol Prices, a Venezuela é o país com o combustível mais barato no mundo, entre 170 países e territórios analisados em seu mais recente relatório semanal, divulgado na última segunda-feira (7).

De acordo com o mesmo ranking, o Brasil ocupa a 90ª posição numa lista de 170 países, atrás de países como Estados Unidos e Paraguai. Hong Kong é o mais caro.

O governo federal tenta encontrar um discurso para a disparada do preço dos combustíveis, e o Senado chegou a votar sobre dois projetos para tentar conter o avanço dos preços. E é verdade que o presidente Jair Bolsonaro mobilizou as bases para as discussões em torno de dois textos relatados pelo senador petista Jean Paul Prates (RJ), que pretendem amenizar as altas dos preços.

Pode parecer estranho ver o governo Bolsonaro alinhado a um senador do PT, mas o fato é que mesmo que os projetos estejam a um oleoduto de distância da solução, isso ajuda no discurso contra os governadores, com quem o presidente vem travando um embate há meses.

E a aprovação do projeto que manda o Confaz definir um preço único para o ICMS cobrado no óleo diesel foi uma vitória dele sobre os governadores.

Venezuela é o país com o combustível mais barato no mundo

Mas voltando ao preço dos combustíveis: segundo ranking do Global Petrol Prices, que monitora 170 países diferentes, o galão de gasolina mais caro foi vendido em Hong Kong por US\$ 10,72, o que significa que abastecer até um carro pequeno quebraria a barreira dos US\$ 100.

A diferença com o Brasil é que lá, o sistema de transporte público funciona. O metrô de Hong Kong, por exemplo, tem 220 km de extensão, com 155 estações. É economicamente um dos sistemas mais rentáveis do mundo.

Depois vem a Noruega, que tem os preços de combustíveis mais altos da Escandinávia, e o segundo mais alto do mundo. Em sua defesa, no entanto, é também o 11º país do mundo em acessibilidade de mercado.

Além disso, a Noruega tem um poder aquisitivo várias ve-

zes maior que o Brasil.

E em terceiro vem a Dinamarca, um dos três países com a gasolina mais cara do mundo. Essa colocação pode não surpreender a maioria das pessoas, dada a notoriedade do país por ser extremamente caro. No entanto, a Dinamarca produz a maior parte de sua própria energia e possui consideráveis reservas de petróleo graças à Groenlândia.

Na lista de 170 países presentes no ranking, o Brasil encontra-se na 81ª posição das gasolinas mais caras do mundo. E mesmo com os novos ajustes anunciados pela Petrobras na quinta-feira, dia 10, não deve sofrer grandes alterações nessa situação atual.

Ainda no caso do Brasil, os impostos representam 37% do preço final da gasolina, quase o mesmo equivalente do preço cobrado pela Petrobras nas refinarias, que é de 36%, segundo informações fornecidas pela própria estatal.

O problema é que no caso do Brasil, quando Bolsonaro se queixa de Vladimir Putin e do fato que as sanções aplicadas à autocracia que comanda pioraram a situação, ele apenas está falando de uma parte do problema.

Quando se observam os lugares onde a gasolina é mais barata, é fácil listar a Venezuela, onde o litro de gasolina custa US\$ 0,025. Depois vem a Líbia, com US\$ 0,032, e a seguir o Irã, com US\$ 0,51.

O que pouca gente sabe é que, na Rússia, o preço dos combustíveis é um dos mais baixos do mundo. Segundo a lista do Global Petrol Prices, o país de Vladimir Putin cobra a sétima gasolina mais barata do mundo, apenas US\$ 0,37 por litro, ou R\$ 1,35 no câmbio de ontem (R\$ 5,01).

O presidente afirma que a grande culpada pelos aumentos é a Petrobras, que não ajuda o País e repassa os aumentos automaticamente.

Na verdade, desde os tempos da Lava Jato e das consequências dela na empresa, que a Petrobras usa o padrão dólar para suas operações. O problema é que isso foi bom enquanto o preço do barril do petróleo em dólar estava barato.

Por exemplo, no ano da pandemia da covid-19, o preço do barril ficou em US\$ 40. Mas em 2021, com a volta das atividades na economia global, ele subiu para US\$ 100, em dezembro.

O presidente, então, começou a tentar resolver tentando mudar o presidente da estatal, Roberto Castelo Branco, pelo general Silva e Luna. Mas o presidente não determinou que o Conselho de Administração da empresa mudasse a estratégia feita lá em 2017, no governo Michel Temer.

Ele foi alertado que se fizesse isso, a empresa perderia bilhões de reais e poderia ser acionada na Justiça pelos acionistas minoritários.

Além disso, quem decide se muda ou não, são os conselheiros. Eles têm obrigações legais para atuar na defesa dos interesses da empresa. Se não fizerem isso, poderão responder pessoalmente (no seu CPF) pelos prejuízos.

Bolsonaro também se iguala a Lula nas críticas, mas é difícil imaginar que Lula também fizesse isso, devido às amarras da legislação. Na presidência da República, eles podem fazer isso, mas sabendo que vão ter problemas, Bolsonaro, como Lula, não querem correr o risco.



MOBILIDADE Em países com a gasolina mais cara do que está sendo no Brasil, usar carro é desnecessário por causa do excelente transporte público



ALAN SANTOS

PRESIDENTE Embora reclame das cobranças da Petrobras sobre os combustíveis, Jair Bolsonaro não pode interferir nos interesses da estatal

Passagens devem ficar mais caras por causa do combustível

Agência Estado

Quando começavam a superar a crise provocada pela pandemia de covid-19, as companhias aéreas passam a enfrentar dificuldades devido à alta do querosene de aviação (QAV), na esteira do aumento do petróleo. Responsável por 35% dos custos do setor, o combustível teve o preço ajustado em 76,2% no ano passado, quando o petróleo subiu 54%. Agora, quando a commodity já registra alta de 45% no acumulado de 2022, a tendência é de que as empresas elevem o preço das passagens e tenham de reduzir suas operações para atravessar o período turbulento.

A Latam, por exemplo, já admitiu que os passageiros terão de arcar com a alta do combustível. Em nota, afirmou que o impacto nos custos das companhias em decorrência da guerra na Ucrânia é "inegável" e que a alta do preço do querosene da aviação afetará o valor das passagens, diante "desse novo cenário de crise sem precedência e previsibilidade." A Azul afirmou que a alta do QAV poderá adiar a retomada da oferta de voos e a Gol não se pronunciou por estar em período de silêncio antes da divulgação de seu balanço financeiro.

A Latam anunciou que a operação de novas rotas - previstas para o primeiro



QUEROSENE Responsável por 35% dos custos do setor, o combustível teve o preço ajustado em 76,2% em 2021

semestre do ano - foi adiada para depois de julho. Analistas do setor acreditam que esse movimento pode ser apenas o início de uma série de medidas que reduzirão, novamente, o porte das companhias. Como o mercado aéreo é bastante elástico em relação ao preço - isto é, qualquer aumento nas tarifas reduz o número de viajantes -, esse repasse diminuirá a demanda por voos.

Algumas rotas podem ficar inviáveis financeiramente com um menor número de passageiros. O problema é agravado porque a elasticidade-preço (cálculo porcentual da demanda por um serviço quando há alteração de preços) é maior no setor de turismo. "Não tem como as empresas não repassarem, porque a margem do setor é muito apertada. Aí a solução será reduzir a oferta e ficar apenas

com os voos mais rentáveis", afirma o consultor André Castellini, sócio da Bain & Company.

Empresas dizem que custos da guerra se tornaram "impagáveis"

O analista de transportes Pedro Bruno, da XP, destaca que, com o cenário atual, o repasse de preços é a única opção das aéreas. Ele pondera, porém, que a redução da oferta dependerá da disciplina das companhias. Antes da crise de 2016, as aéreas fizeram uma

guerra de preços para atrair a clientela. O resultado foi uma crise financeira no setor que colocou, principalmente, a Gol em situação delicada. "Os períodos de crise, porém, costumam trazer essa disciplina. Vimos isso na pandemia, quando as empresas reduziram as operações drasticamente", diz.

Segundo a Associação Brasileira das Empresas Aéreas (Abear), o cenário de alta do petróleo poderá "frear a retomada da operação aérea, o atendimento logístico a serviços essenciais e inviabilizar rotas com custos mais altos". O presidente da entidade, Eduardo Sanovicz, criticou a política de preço da Petrobras. "Ela criou uma situação em que consumidores e sociedade não podem bancar (os combustíveis)".

BETO DIC / JC IMAGEM

LATAM / DIVULGAÇÃO

JC Negócios

FERNANDO CASTILHO
castilho@jc.com.br
Twitter: jc_negocios
Telefone: (81) 3413.6536

**Economia****● Mercado (14/03/22)**

É hoje! Assembleia Geral Digital 2022 Sicredi Recife.
Uma assembleia transformadora depende de sua cooperação.

Dia 15/03, às 19h.
Inscreva-se no site sicredi.com.br/coop/recife/assembleiadigital e participe!

Sicredi
2101.6161 | @sicredirecife

Prefeito anda no Recife?

Com apenas 217 km² e 100% urbanizado, o Recife, uma das menores capitais do Brasil com 1,6 milhão de habitantes, será a primeira delas a completar 500 anos. E o Recife tem uma enorme dificuldade de organizar o seu trânsito exatamente porque parte de sua geografia dificulta tudo. Dois terços são morros, 10% são tomados por água e mangue, e 24% de planície. Ah, tem apenas duas praias (Boa Viagem e Pina), 67 canais e um trânsito caótico.

Apenas esses dados justificariam atenção especial da prefeitura para organizar o trânsito na cidade que é o centro de uma Região Metropolitana de quase 4 milhões de pessoas e o destino de quase 1,6 milhão todos os dias. Diariamente o Recife recebe "outro Recife" em seu território, que volta de noite para os demais municípios.

Curiosamente o Recife tem dificuldades de organizar coisas básicas como o sistema de controle de tráfego e gerir seus semáforos digitalmente, ainda que no bairro do Recife abrigue um polo de 400 empresas no Porto Digital. O município não conseguiu também implantar uma rede de ciclofaixas, ou um sistema de segregação visual para os 1.400 ônibus que recebe. Até seu sistema de ciclovias é desconectado e, na verdade, a cidade estimula o carro como meio de transporte de massa.

Em 15 anos o Recife completará 500 anos. Mas qual é o plano de circulação? O que pretende para o metrô? Quando vai gastar para melhorar o fluxo? E o que pretende para fazer gastar menos combustível dentro de seu território? Que tal começar, na prática, esse discurso de ser uma cidade conectada, prefeito João Campos?

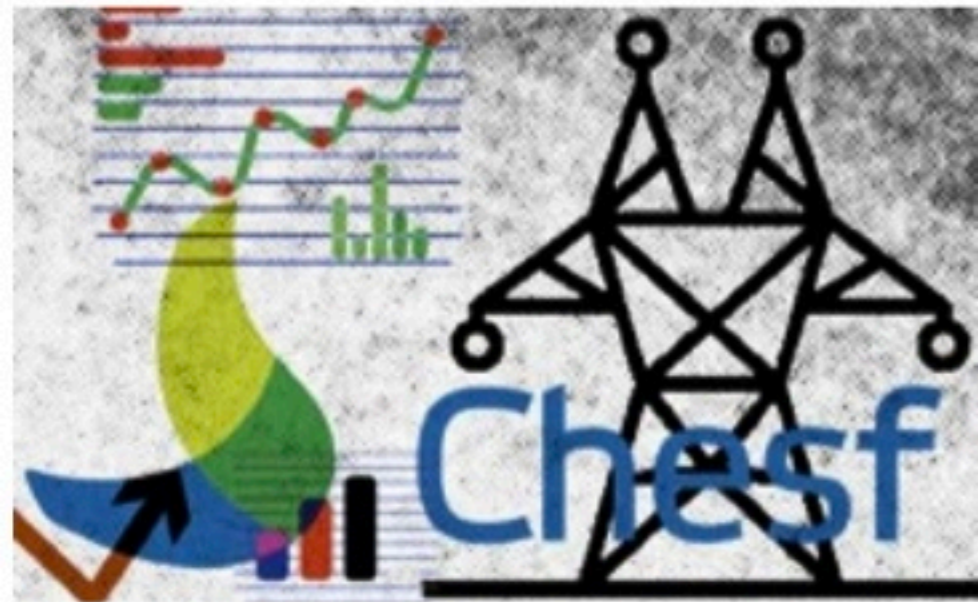
Aos 74, Chesf mira modernização

A Chesf completa hoje 74 anos com projetos de modernização, expansão na geração, transmissão de energia e inovação para suas 12 hidrelétricas, 14 usinas eólicas, 136 subestações e mais de 21 mil quilômetros de linhas no seu portfólio. Entre eles sua Usina Solar Fotovoltaica Flutuante no Reservatório de Sobradinho. A Chesf programa investimentos de R\$ 1,5 bilhão ao longo de 10 anos para a modernização das usinas hidrelétricas de Sobradinho, Luiz Gonzaga, Paulo Afonso IV e Xingó, instaladas na calha do rio São Francisco.

Taxas do FNE

Ganha um litro de gasolina quem souber calcular as novas taxas que o Conselho Monetário Nacional (CMN) sobre o FNE, e que fazem projeções para tentar obter uma redução nos números a serem aplicados. Nem o BNB chegou a uma tabela.

Queda do varejo

Sondagem da Associação Brasileira de Lojistas de Shopping revela expectativa do desempenho do varejo no primeiro trimestre de menos 2% em relação 2021. Financiamentos difíceis, falta de matéria prima e a logística prejudicada na entrega.

Reajuste frete

A Confederação Nacional do Transporte, defende a recomposição imediata do frete rodoviário em razão do reajuste da Petrobras. Ela estava negociando com seus clientes o repasse dos quase 50% de aumento no diesel de 2021, quando veio o novo reajuste.

Carga lotação

Por sua vez, a NTC&Logística recomenda às suas associadas reajustes nos fretes que, segundo ela, até fevereiro, acumulavam 49,6%. Ela defende uma alta de 28,96% na carga fracionada e 38,82% na carga lotação, considerando o que já vinha sendo negociado.

Debêntures

Amanhã tem a primeira quitação de Ações Preferenciais e Debêntures do FINOR pela empresa Acary Hotelaria S.A. A lei 14165/21 reduziu os débitos das Debêntures do Sistema 34/18. O Escritório Albuquerque Pinto Advogados assessorou a empresa.

Intermodal

Suape está mostrando, na Intermodal 2022, o projeto do Planta de Hidrogênio Verde Pernambuco, que prevê a instalação de quatro conjuntos de eletrolisadores de água em áreas localizadas no Porto de Suape, em quatro fases de implantação.

Herança de João

O prefeito João Campos terá que realocar ao menos dois prédios do Conjunto Residencial no Bairro do Recife em função do achado no Pilar concentra mais de 40 mil fragmentos de objetos diversos e mais de 100 ossadas. Mas o Recife ganhou uma nova atração turística.

Suécia e Brasil

O Conselheiro Econômico da Embaixada da Suécia no Brasil, Jonas Montpaz chega amanhã ao Recife. Vem para a I Primeira Conferência Internacional de Resíduos Sólidos, no Cais do Sertão. Ao lado do consul Erik Limongi Sial visitará Suape e o Porto Digital.

Dólar Data	Comercial		Paralelo		Turismo	
	Compra	Venda	Compra	Venda	Compra	Venda
08/03	5,0527	5,053	5,150	5,250	5,090	5,223
09/03	5,0101	5,011	5,110	5,210	5,013	5,187
10/03	5,0155	5,016	5,120	5,220	5,017	5,187
11/03	5,054	5,054	5,160	5,260	5,057	5,230
14/03	5,120	5,120	5,230	5,330	5,123	5,293

Cotações de outras moedas (valores de compra do Banco Central em R\$)

Coroa sueca 0,5320	Franco suíço 5,4540	Libra 6,6560	Rublo 0,042
Euro 5,6050	lone 0,0430	Peso argentino 0,0460	Peso mexicano 0,2440

Índices de inflação

MÊS/ANO	INPC IBGE	IPCA IBGE	IGP/DI FGV	IGP/M FGV	INCC/DI FGV
AGOSTO/2021	0,88%	0,87%	0,14%	0,66%	0,46%
SETEMBRO/2021	1,20%	1,16%	-0,55%	-0,64%	0,56%
OUTUBRO/2021	1,16%	1,25%	1,60%	0,64%	0,80%
NOVEMBRO/2021	0,84%	0,95%	-0,58%	0,02%	0,67%
DEZEMBRO/2021	0,73%	0,73%	1,25%	0,87%	0,35%
JANEIRO /2022	0,67%	0,54%	2,01%	1,82%	0,71%
FEVEREIRO /2022	1,00%	1,01%	1,50%	1,83%	1,89%
Acumulado no ano	1,68%	1,56%	3,55%	3,68%	2,80%
Acumulado 12 meses	10,8	10,54%	15,35%	16,12%	11,07%

Aluguel**Mês de reajuste (multiplicar por):**

IGP-M-FGV	JANEIRO	1,1778	FEVEREIRO	1,1691
IGP-DI-FGV	JANEIRO	1,1774	FEVEREIRO	1,1671
INPC-IBGE	JANEIRO	1,1016	FEVEREIRO	1,106
IPC-FIPE	JANEIRO	1,0973	FEVEREIRO	1,0969
IPCA-IBGE	JANEIRO	1,1006	FEVEREIRO	1,1038

Nota: Fatores válidos para contratos cujo último reajuste ou acordo ocorreu há um ano

Taxa Selic (ao mês)

Dezembro	Janeiro	Fevereiro
0,77%	0,73%	0,76%

Poupança (Aplicação a partir de 4/5/12)

Dia/Mês	Índice	Dia/Mês	Índice
09/03	0,5000	14/03	0,5000
10/03	0,5000	15/03	0,5000
11/03	0,5000	16/03	0,5000
12/03	0,5000	17/03	0,5000
13/03	0,5000	18/03	0,5000

Outros indicadores

Índices	Fevereiro	Março
Sal. mínimo (R\$)	1.212,00	1.212,00
TJLP (no ano)	0,51%	0,51%

Crédito no dia 10 de cada mês (TR + juros de 3% ao ano)

Mercados

Índice	Ouro (BM&F)	Ibovespa	Nyse
04/03	317,00	114.473,78	33.614,80
07/03	321,00	111.593,46	32.817,38
08/03	326,00	111.203,45	32.632,64
09/03	320,00	113.900,34	33.286,25
10/03	317,00	113.663,13	33.174,07
11/03	318,00	111.713,07	32.944,19
12/03	315,10	109.927,62	32.945,24
No dia	-0,91%	-1,60%	0,00%

Custo do dinheiro (em 14/03/22)

Tipo de operação	Taxa (anual/%)
CDB de 30 dias (ao ano)	11,63%
CDI (ao ano)	10,65%
Over (ao mês)	10,65%
Capital de giro (ao ano)	6,76%

Contribuições para o INSS

Contribuintes Individuais e facultativos	Sal. de Contribuição	Alíquota
Contribuintes Individuais com remuneração auferida pelo exercício de sua percebida atividade por conta própria	Remuneração efetivamente percebida	20%
Contribuintes Individuais com remuneração auferida de uma ou mais empresas	Remuneração efetivamente percebida	11% (retida pelas empresas contratantes)
Facultativos pelo contribuinte	Valor declarado	20%

Limite do Salário de Contribuição - Mínimo: R\$ 1.212,00 / Máximo: R\$ 7.088,50

Salário-família (filho de até 14 anos incompletos)

Até R\$ 1.655,98 R\$ 56,47

Empregado, empregado doméstico e trabalhador avulso

Salário-de-contribuição (R\$)	Alíquota(%)	Salário-de-contribuição (R\$)	Alíquota(%)
até 1.212,00	7,5%	de 2.427,80 até 3.641,69	12,0%
de 1.212,01 até 2.427,79	9,0%	de 3.641,70 até 7.088,50	14,0%

Imposto de renda

Base de cálculo	Alíquota (%)	Parcela a deduzir (R\$)
Até R\$ 1.903,98	Isento	-
De R\$ 1.903,99 até R\$ 2.826,65	7,5%	R\$ 142,80
De R\$ 2.826,66 até R\$ 3.751,05	15,0%	R\$ 354,80
De R\$ 3.751,06 até R\$ 4.664,68	22,5%	R\$ 636,13
Acima de R\$ 4.664,68	27,5%	R\$ 869,36

Deduções: 1) R\$ 189,59 por dependente; 2) R\$ 1.903,98 por aposentados, pensionistas e transferidos para a reserva remunerada a partir do mês que completar 65 anos; 3) Valor das contribuições para a Previdência Social da União, dos Estados, do Distrito Federal e dos municípios; 4) Pensão alimentícia efetivamente paga; 5) Contribuição para entidades de previdência complementar e para o Fapi.

Consumidor

EDILSON VIEIRA
edvieira@jc.com.br
www.jc.com.br/consumidor
Telefone: (81) 3413.6423



Dia do Consumidor

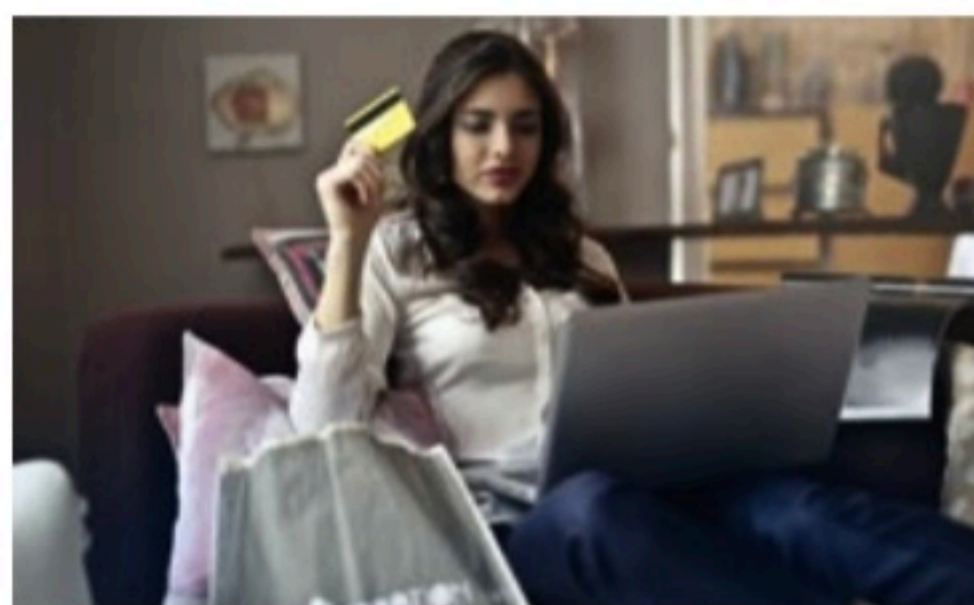

Nesta data de 15 de março é celebrado o Dia Internacional do Consumidor, o segundo melhor período de vendas para o e-commerce, só perdendo para a Black Friday.

As promoções na internet vão durar toda a semana, por isso, é importante atentar para os direitos do consumidor, diz a advogada e coordenadora do curso de Direito da UniFBV Wyden, Jakeline Nogueira. "Se houver insatisfação com o produto comprado, a devolução pode ser feita em até 7 dias úteis", diz a advogada.

Caso o consumidor desista da compra e não consiga entrar em contato com o site ou aplicativo de vendas, pode comunicar o cancelamento à administradora do cartão e pedir o estorno do valor pago.

Inflação dos alimentos

Com a inflação nas alturas, a indústria de alimentos tenta se adaptar para não repassar integralmente ao consumidor os sucessivos aumentos dos seus custos com produção e logística. Uma das formas é reduzir o tamanho dos produtos, outra é alterar a composição dos alimentos. Os pacotes de biscoitos, por exemplo, ficaram menores, e o leite integral, em muitos casos, virou "composto lácteo".

Juros

O Banco Central se reúne hoje (15) e amanhã para definir a nova taxa básica de juros do mercado, a chamada taxa Selic. Hoje o valor é de 10,75% ao ano. Alguns analistas acreditam que possa chegar a 12%.

RioMar

A Semana do Consumidor acontece no RioMar Recife até o dia 18 deste mês. As promoções valem para produtos mais procurados como eletrônicos, objetos de decoração e itens para a casa.

Procon Recife atua nos bairros



O Procon Recife está levando seu atendimento às comunidades. Hoje (15), a equipe do Procon Recife estará no bairro da Guabiraba, Zona Norte da capital.

O Procon na Comunidade é um novo projeto de atendimento à população que leva serviços oferecidos pelo órgão municipal, como atendimento jurídico, espaço para denúncias, dúvidas e orientações aos consumidores e fornecedores.

O atendimento será feito na União dos Moradores do Conjunto Habitacional Paulo Cavalcanti, na Rua Senhor do Bonfim, Bloco D, 105, no Bairro da Guabiraba, das 8h às 13h.

Onde recorrer

Agência de Regulação de Pernambuco (Arpe)

0800.281.3833 e 0800.281.3844
www.arpe.pe.gov.br

Defensoria Pública de Pernambuco

(81)3182.3748
www.defensoria.pe.gov.br

Instituto de Pesos e Medidas (Ipem)

0800.081.1526
www.ipem.pe.gov.br

Juizado das Relações de Consumo (TJPE)

www.tjpe.jus.br/web/juizados-especiais/
endereco-e-telefones

Ministério Público de Pernambuco (MPPE) - Caop Defesa do Consumidor

(81) 3182.7409 e (81) 3182.7433
www.mppe.mp.br

caopcon@mppe.mp.br

Portal do Consumidor Vencedor

www.consumidorvencedor.mp.br

Procon Pernambuco

0800.282.1512
Rua Floriano Peixoto, 141, Bairro de São José, Centro do Recife
www.procon.pe.gov.br

Procon Recife

(81) 3355.3282 - 3289
procon@recife.pe.gov.br

Rua Carlos Porto Carneiro, 156, Boa Vista, Centro do Recife

Procon Olinda

(81) 3439.4780 - 4853

Av. Presidente Kennedy, 1001, Bloco D - sala 01, Peixinhos (Expresso Cidadão)

Procon Jaboatão dos Guararapes

(81)3476.2951 - (81) 3462.8070

Rua Emilio Ribeiro, 389, Prazeres

Associação de Defesa dos Usuários de Planos de Saúde (Aduseps)

(81) 3423.0540
aduseps@aduseps.org.br
www.aduseps.org.br

Portal do Consumidor

www.portaldoconsumidor.gov.br

Proteste

www.proteste.org.br

Idec

www.idec.org.br

Reclame Aqui

www.reclameaqui.com.br

Economia

NOVIDADE Ferramenta que preenche automaticamente dados da declaração está disponível

Mais facilidade na declaração do IR

EDILSON VIEIRA

Com agências

A Receita Federal já está oferecendo a possibilidade de utilizar a declaração pré-preenchida no Imposto de Renda de 2022. Inicialmente programada para a terça-feira (15), o recurso foi antecipado para ontem (14).

A declaração pré-preenchida possui informações relativas a rendimentos, deduções, bens e direitos e que são alimentadas diretamente do programa de entrega de declaração de 2021, sem a necessidade de digitação. Mas é recomendável que o contribuinte faça uma revisão de todos os dados pré-preenchidos na declaração, corrigindo e excluindo as informações necessárias, se for o caso.

Até o ano passado, a declaração pré-preenchida só estava disponível a quem tem certificação digital (espécie de assinatura eletrônica vendida no mercado). A partir deste ano, o recurso foi ampliado a quem tem conta nível prata ou ouro no Portal Gov.br. Recentemente, o centro virtual de atendimento da Receita Federal (e-CAC) elevou o nível de segurança para acessar o e-CAC por meio do login Gov.br.

Quem acessa o portal único com certificado digital tem a conta migrada para o nível ouro. Essa categoria



AMPLIAÇÃO Até o ano passado, a declaração pré-preenchida só estava disponível a quem tem certificação digital

tem maior segurança de dados e garante acesso irrestrito aos serviços públicos digitais.

PRAZO

Neste ano, a declaração terá prazo mais curto, de 7 de março a 29 de abril. Por causa da operação padrão dos auditores fiscais da Receita Federal, o programa gerador da declaração não pôde ser baixado no fim de fevereiro, como tradicionalmente ocorre. A declaração, no entanto, traz novidades tecnológicas.

A principal inovação será o recebimento da restituição (ou o pagamento do imposto) por meio de Pix. O sistema instantâneo de

pagamentos do Banco Central já estava disponível para outras obrigações tributárias, como pagamento de impostos por pessoas jurídicas e por micro e pequenas empresas do Simples Nacional. O recurso agora chega às pessoas físicas.

O sistema de recepção de declarações da Receita funciona 20 horas por dia. Fica indisponível somente na madrugada, entre 1 hora e 5 horas da manhã. De site do órgão, há conjunto de informações completas sobre como preencher corretamente o documento, além das regras sobre o que pode ser utilizado como deduções. É importante que o contribuinte fique atento para o prazo de

entrega, que se encerra este ano em 29 de abril.

DECLARAÇÕES

Somente na primeira semana de entrega de Declaração do Imposto de Renda Pessoa, 2.289.606 declarações foram enviadas - até às 16h de sexta-feira (11). O número representa crescimento de 13,3% em relação ao registrado na primeira semana de entrega no ano passado. Neste ano, o Fisco espera receber 34,1 milhões de declarações, volume semelhante ao enviado em 2021.

Quem perder o prazo de entrega terá de pagar multa de R\$ 165,74 ou 20% do imposto devido, prevalecendo o maior valor.

BANCO CENTRAL

Decepção com saldo minúsculo

Da Redação, com Agência Brasil

A maioria dos cidadãos que esperava encontrar grandes valores esquecidos em bancos ficaram decepcionados. Valores a receber de até R\$ 1 representaram 42,8% das liberações para pessoas físicas, divulgou ontem (14) o Banco Central (BC). Os montantes de até R\$ 10 concentram 69,7% do total.

O volume refere-se ao total de consultas da primeira fase do Programa Valores a Receber. Dos R\$ 3,9 bilhões inicialmente previstos pelo BC, foram liberados R\$ 3,28 bilhões a 27,3 milhões de pessoas físicas. Os cerca de R\$ 620 milhões restantes estão destinados a empresas.

Como há casos em que um mesmo CPF tem mais de um valor a receber, foram realizadas 32,4 milhões de transações. Desse total, as transações de até R\$ 1 representaram 13,8 milhões das liberações. Os valores entre R\$ 1 e R\$ 10 corresponderam a 8,7 milhões de casos.

Nas faixas mais altas, houve 36 mil liberações de valores entre R\$ 10.000,01 e R\$ 100 mil (apenas 0,11% dos casos). Apenas 1.318 transferências resultaram em liberação de valores acima de R\$ 100 mil (apenas 0,00004%



POUQUINHO Saldos de até R\$ 1 representam 42,8% dos casos, diz BC

do total).

PIADAS

O baixo valor de dinheiro esquecido em bancos virou meme nas redes sociais. "Meu pai está rico graças ao 'valores a receber'. Obrigada, Banco Central", disse uma internauta no Twitter ao mostrar o saldo disponível de R\$ 0,96. Já a usuária @marianapala escreveu que "há duas semanas, minha mãe viu que tinha algum valor pra receber naquele negócio do Banco Central, mas não dava pra ver quanto. Hoje, ela pediu pra eu ver e tinha esse valor", mostrando o saldo de noventa e sete centavos.

Dos R\$ 3,9 bilhões inicialmente previstos pelo BC, foram liberados R\$ 3,28 bilhões a 27,3 milhões de pessoas físicas

AGENDAMENTO

Desde ontem (14), as pessoas nascidas entre 1968 e 1983 ou empresas abertas nesse período puderam pedir o

saque de recursos esquecidos em instituições financeiras. O processo deve ser feito no site Valores a Receber, criado pelo Banco Central para a consulta e o agendamento da retirada de saldos residuais.

A consulta foi aberta na noite de 13 de fevereiro. Na ocasião, o próprio sistema informou a data e o horário em que usuários com recursos a sacar devem retornar ao site para fazer o agendamento. O processo vai até sexta-feira (18). Quem perder o prazo ou o horário poderá fazer uma repescagem no sábado (19), das 4h às 24h. O usuário que perder a repescagem só poderá retornar a partir de 28 de março.

Após o pedido de saque, a instituição financeira terá até 12 dias úteis para fazer a transferência. A expectativa é que pagamentos realizados por meio do Pix ocorram mais rápido.

Para agendar o saque, o usuário deverá ter conta nível prata ou ouro no Portal Gov.br. Identificação segura para acessar serviços públicos digitais, a conta Gov.br está disponível a todos os cidadãos brasileiros. O login tem três níveis de segurança: bronze, para serviços menos sensíveis; prata, que permite o acesso a muitos serviços digitais; e ouro, que permite o acesso a todos os serviços digitais.

Internacional

GUERRA Enquanto negociações com a Ucrânia travam, governo Putin admite pela primeira vez que pode não deixar o país vizinho após invasão

Rússia fala em ocupar cidades

Da Redação, com Agência Estado

Rússia e Ucrânia mantiveram nessa segunda (14) um frágil caminho diplomático aberto, apesar da falta de avanços na quarta rodada de negociações entre os dois países. Diante do impasse, os russos iniciaram um bombardeio a áreas civis de Kiev e admitiram, pela primeira vez, a possibilidade de ocupar as cidades ucranianas.

“O Ministério da Defesa, para garantir a máxima segurança da população civil, não descarta a possibilidade de tomar o controle total das principais cidades que já estão cercadas”, disse Dmitri Peskov, porta-voz do Kremlin, contrariando declarações anteriores de que o país não tinha interesse em permanecer no território vizinho.

Ontem, as últimas negociações, realizadas por videoconferência, terminaram novamente sem avanço. Mikhailo Podoliak, um dos conselheiros do presidente ucraniano, Volodimir Zelenski, afirmou que o diálogo teve uma “pausa técnica”, mas uma nova reunião será realizada nesta terça (15).

Autoridades ucranianas querem uma trégua imediata e a retirada das tropas russas. As últimas discussões, no entanto, acabaram se concentrando em questões humanitárias para abastecer vilas e cidades sitiadas pela Rússia. Ontem, um comboio de 160 carros civis deixou a cidade de Mariupol, em raro momento de esperança após uma semana e meia de um cerco que deixou moradores desesperados por comida, água e remédios.

Se algumas pessoas conseguiram sair, porém, o governo ucraniano afirmou que um comboio humanitário não conseguiu entrar em Mariupol. O carregamento de su-



NO FRONT Crianças em frente a um prédio na Ucrânia atingido por mísseis da Rússia; áreas civis voltaram a ser bombardeadas após negociação travar

Presidente ucraniano, Zelenski voltou a fazer um apelo para um encontro seu com o russo Vladimir Putin

primentos permanece parado a 60 quilômetros da cidade.

Mostrando como a situação pode se deteriorar rapidamente nas cidades, de acordo com autoridades ucranianas, duas pessoas morreram em um ataque contra a fábrica de aviões Antonov - a maior da Ucrânia - e um edifício residencial ao norte de Kiev. Desde que a invasão começou, em 24 de fevereiro, segundo o governo da Ucrânia, 90 crianças morreram e mais de 100 ficaram feridas.

A CNN, citando um alto funcionário do Pentágono, informou ontem que as forças russas permaneceram estagnadas na Ucrânia. As tropas que se deslocam para Kiev não progrediram no fim de semana e quase todas as grandes cidades do país ainda são controladas pelos ucranianos, segundo os militares americanos.

Pela primeira vez, um dos aliados do presidente russo, Vladimir Putin, admitiu que a operação militar na Ucrânia está mais lenta do que o esperado. De acordo com o chefe da guarda nacional russa, Viktor Zolotov, o motivo é o fato de forças de extrema direita da Ucrânia estarem se escondendo atrás de civis.

A Rússia continuou ontem os ataques contra cidades ucranianas, um dia depois de destruir a base de Yavoriv, a 25 quilômetros da fronteira com a Polônia, levando a guerra perigosamente perto de um país-membro da Otan (Organização do Tratado do Atlântico Norte).

O local era usado como centro de treinamento de soldados estrangeiros. No sábado, Putin havia declarado que comboios de armas ou mercenários a serviço da Ucrânia seriam alvos legítimos da

Rússia. Mas, segundo os EUA, o ataque à base não afetou a distribuição de equipamento militar para a Ucrânia.

O presidente ucraniano, Volodymyr Zelenski, disse ontem que continuará negociando com a Rússia e que aguarda uma reunião com o presidente do país, Vladimir Putin. Zelenski tem solicitado repetidamente uma reunião com Putin, mas seus pedidos não foram respondidos pelo Kremlin.

Em discurso à nação na noite de domingo (13), o líder da Ucrânia disse que representantes dos dois lados têm mantido conversas diárias por telefone. Segundo ele, as teleconferências são necessárias para estabelecer um cessar-fogo e novos corredores humanitários. Esses corredores salvaram mais de 130 mil pessoas em seis dias, de acordo com Zelenski.

China se esquiva sobre ajuda

Da Redação, com agências

O porta-voz do Ministério das Relações Exteriores da China se recusou, em coletiva à imprensa ontem, a comentar um suposto pedido de ajuda militar da Rússia para guerra na Ucrânia. Questionado por repórter da Bloomberg, Zhao Lijian disse que os Estados Unidos têm espalhado desinformação “maliciosamente” tendo a China como alvo.

“A posição da China na questão da Ucrânia é consistente e clara. Temos desempenhado um papel construtivo em promover conversas de paz”, afirmou Zhao. O porta-voz disse ainda que a principal prioridade no momento é que todas as partes exerçam moderação, “esfriem a situação em vez de jogar lenha na fogueira e trabalhem por um acordo diplomático em vez de agravar ainda mais a situação”.

Os Estados Unidos estão “profundamente preocupados” com a posição da China de “alinhamento com a Rússia” frentes à guerra na Ucrânia, disse ontem uma funcionária da Casa Branca, após uma reunião de alto nível em Roma.

O encontro entre o assessor de Segurança Nacional americano, Jake Sullivan, e Yang Jiechi, mais alto diplomata do Partido Comunista Chinês, durou sete horas, foi “intenso” e “muito franco”, acrescentou.



SEM EXCEÇÃO Por causa da guerra, europeus querem atingir todos os magnatas que financiaram Putin

União Europeia aprova novo pacote de sanções

Da Redação, com agências

A União Europeia (UE) aprovou nessa segunda-feira (14) novas sanções contra a Rússia pela invasão à Ucrânia, que, segundo diplomatas, incluem o magnata Roman Abramovich na lista de cidadãos russos afetados pelas restrições. A presidência rotativa do Conselho Europeu tuitou que os representantes dos países do bloco chegaram a um acordo em Bruxelas de um quarto pacote de sanções a pessoas e empresas “envolvidas no ataque à Ucrânia”.

Três diplomatas em Bruxelas disseram à AFP que Abramovich, dono do clube de futebol inglês Chelsea, foi adicionado à lista. Os bens do magnata russo fora do território da UE - incluindo iates e mansões de luxo - podem ser confiscados.

O Reino Unido e o Canadá já incluíram Abramovich em suas próprias listas de cidadãos russos sancionados. O anúncio do Reino Unido de sancionar Abramovich impediu inclusive uma tentativa do magnata de vender o clube de futebol.

Segundo um dos diplomatas consultados pela

AFP, a razão declarada para sancionar Abramovich é que ele é um “oligarca russo que tem laços estreitos e de longa data com Vladimir Putin”, a quem tem “acesso privilegiado”. Além disso, considera-se que ele fornece “uma fonte substancial de

do Comércio, Valdis Dombrovskis, disse que “não há ninguém intocável, como você verá, esta lista de oligarcas está em contínua expansão, não apenas com magnatas, mas também com oficiais russos e militares de alto nível”.

RUBLO

Enquanto isso, o Banco Central da Rússia planeja adotar uma nova forma de calcular a taxa oficial de câmbio do rublo em relação ao dólar, após sanções do Ocidente causarem forte turbulência no mercado cambial russo.

O BC russo disse ontem que irá calcular a taxa de câmbio do rublo em relação a uma maior variedade de cotações, numa tentativa de reduzir a volatilidade da moeda. O câmbio será definido com base em transações feitas entre 10h e 16h30 pelo horário de Moscou. Até agora, a taxa oficial se baseava em negócios realizados entre 10h e 11h30, no horário local.

O BC ainda não informou quando o novo mecanismo entrará em vigor. No sábado (12), foi anunciado que a Bolsa de Moscou permanecerá fechada ao longo desta semana.

Lista de magnatas atingidos agora inclui Roman Abramovich, dono do clube de futebol inglês Chelsea

receita” ao governo russo.

Abramovich, de 55 anos, tem uma fortuna estimada em 12,4 bilhões de dólares (cerca de 11,3 bilhões de euros), segundo a revista Forbes, e há rumores de que possui meia dúzia de iates. O magnata russo também adotou nacionalidades portuguesa e israelense.

O comissário europeu



**PREFEITURA DO RECIFE
SECRETARIA DE PLANEJAMENTO, GESTÃO
E TRANSFORMAÇÃO DIGITAL
GERÊNCIA GERAL DE LICITAÇÕES E COMPRAS
COMISSÃO PERMANENTE DE LICITAÇÃO DE OBRAS
E SERVIÇOS DE ENGENHARIA – CPLOSE
AVISO DE LICITAÇÃO**

SOMENTE PODERÁ PARTICIPAR DESTA PREGÃO O LICITANTE QUE POSSUIR PRÉVIO CADASTRO NO SISTEMA DE CREDENCIAMENTO DE FORNECEDORES – SICREF, CONFORME PRESCREVE O ART. 9º DA LEI MUNICIPAL Nº 17.765/2012.

Processo Licitatório nº 004/2022 – Pregão Eletrônico nº 002/2022 – BB nº 926961. Contratação de empresa especializada na execução de serviços de engenharia, para prestação de serviços continuados de manutenção predial, preventiva e corretiva, nas Unidades de Saúde conhecidas como Academias da Cidade, da Secretaria de Saúde da Prefeitura do Recife. Valor estimado: R\$ 5.268.813,94. Data e Local da Sessão de Abertura: **13/04/2022 às 10:00 hs** e disputa no mesmo dia às **14:00 hs** (Horários de Brasília), no sítio eletrônico do Banco do Brasil – www.licitacoes-e.com.br – Acesso Identificado. Edital, anexos e outras informações pelos sites www.recife.pe.gov.br e www.licitacoes-e.com.br ou no endereço Av. Cais do Apolo, 925, 2º andar do Edifício Sede da Prefeitura do Recife, no horário das 09:00 às 17:00 horas, fone (81) 3355-8459. Recife, 15 de março 2022. Maria das Graças Ferreira Soares. Pregoeira.

Esportes

ARRUDA Dirigente assume o comando do Santa Cruz pela terceira vez após aclamação

Antônio Luiz Neto é empossado

DAVI SABOYA

Twitter: @davisaboya

Em cerimônia no Conselho Deliberativo, na noite desta segunda-feira (14), Antônio Luiz Neto foi aclamado como novo presidente do Santa Cruz. Esta é a terceira vez que o dirigente assume o comando do Tricolor do Arruda. O mandato é "tampão" e vai até o fim do ano de 2023.

Após ser empossado, Antônio Luiz Neto destacou que o momento do Santa Cruz pede união entre os dirigentes. "Temos que ter um time com a cara do Santa Cruz, do povo, da multidão. Eu gosto de estabilidade e não me abalo com derrotas. Esse é um momento de união", afirmou.

"Não é a primeira vez. A crise não é só do Santa Cruz, é do futebol brasileiro. Iremos buscar as soluções com tranquilidade e sempre falando a verdade", completou o presidente coral.

Durante o discurso, o novo presidente do Santa Cruz ressaltou que o diretor Rogério Guedes será o encarregado em buscar os recursos para "quitar" as pendências no departamento de futebol. O setor não passará por mudanças e continuará ainda com Diego Hidalgo e o executivo Marcelo Segurado.

O gesto de união entre os tricolores que fazem parte dos bastidores do Arruda pegou todos de surpresa. Isso porque a eleição indireta do Santa Cruz tinha mais dois candidatos: Alexandre Mirinda e Albertino dos Anjos, além de Antônio Luiz Neto. Mas ambos renunciaram em prol do novo mandatário.

PROGRAMA ESPECIAL

O momento político do Santa Cruz foi o tema do Fórum Esportivo, da Rádio Jornal, nesta segunda-feira. Ilustres tricolores participaram do programa com João Victor Amorim e Antônio Gabriel entrevistou figuras importantes na cerimônia de posse do presidente Antônio Luiz Neto.

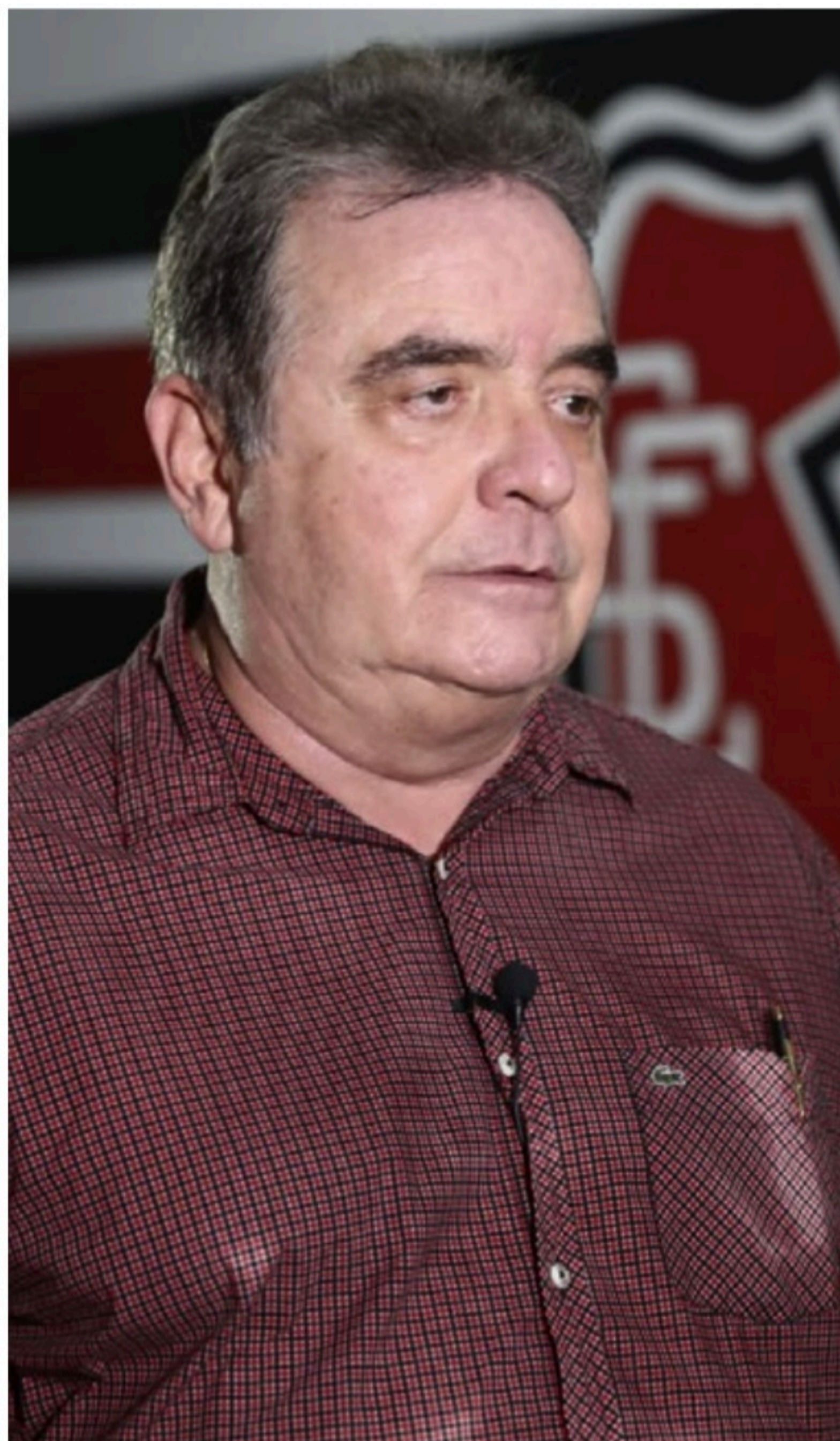

DESAFIO Antônio Luiz Neto, novo presidente do Santa Cruz, precisa colocar time de volta na Série C

SPORT



COLETIVA Dal Pozzo foi apresentado nesta segunda-feira (14)

Dal Pozzo fala sobre reforços

THIAGO WAGNER

tsilva@jc.com.br

Novo técnico do Sport, Gilmar Dal Pozzo foi apresentado nesta segunda-feira (14), na Ilha do Retiro, e já traçou o planejamento para a chegada de novos reforços ao time. A expectativa, porém, pode frustrar os rubro-negros, que desejam por contratações urgentes.

Segundo Dal Pozzo, o Sport não deve trazer reforços para a disputa do Pernambucano e da Copa do Nordeste. Para ele, a ideia é trazer jogadores de maneira pontual.

"Ficamos mais de cinco horas debatendo esse assunto. Debates sobre contratações pontuais. A ideia é valorizar o que já temos nesse momento. Essas contratações não chegam para o Pernambucano e Copa do Nordeste", disse Dal Pozzo ao chegar no Sport.

A proposta de Dal Pozzo é ir trabalhando o elenco atual para que ele evolua. "Temos que fazer ajustes para melhorar o Sport", afirmou o treinador rubro-negro.

Em vários momentos da coletiva, Dal Pozzo fez questão de elogiar o auxiliar do clube, César Lucena, que fez o trabalho de comando técnico du-

rante a transição de comando no time do Sport. "Tenho que parabenizar o César pelo trabalho, que trouxe um sistema defensivo consolidado. Vamos agora melhorar o último terço do campo", declarou.

REJEIÇÃO

Logo após ser anunciado como novo técnico do Sport, Gilmar Dal Pozzo sofreu uma série de críticas da torcida, que não aprovou o seu nome. Muitos questionavam a capacidade do treinador em arrumar o Leão.

Perguntado sobre o assunto, Dal Pozzo foi equilibrado e disse que não se incomoda com a pressão. "Isso é normal. Na Chapecoense eu tinha rejeição de 80%. A rejeição é algo que entendo perfeitamente e não posso controlar", disse o técnico do Leão na sua apresentação no clube.

Dal Pozzo ainda afirmou que só tem uma maneira de mudar isso: trabalho. "Trato com naturalidade e não me preocupa. Vou ter minha oportunidade de mudar esse cenário. Na Chapecoense, chegamos até a Série A. Normal", declarou.

Dal Pozzo já chega para comandar o time no Pernambucano e na Copa do Nordeste

NÁUTICO



ELENCO Felipe Conceição vai ganhando mais peças para trabalhar

Volante Ralph é novo reforço

EDUARDO FALCÃO

efalcao@jc.com.br

Após anunciar as contratações dos atacantes Amarildo e Léo Passos, o Náutico foi ao mercado e buscou um novo jogador para o sistema de meio-campo da equipe.

Trata-se do volante Ralph, de 24 anos. O jogador pertence ao Atlético-MG e será emprestado ao Timbu até o final desta temporada. O anúncio oficial da contratação de Ralph deve acontecer em breve.

Recentemente, o volante de 24 anos renovou o seu

contrato junto ao Atlético-MG até o fim de 2023. Ralph está emprestado ao Boavista desde 2021.

O jogador pode atuar tanto de 1º quanto de 2º volante, setores que ainda não possuem um dono definido no time do Náutico.

Ralph chegará ao Timbu para disputar vaga com Djevan, Rhaldney, Richard Franco e Wagninho.

O Náutico será a sexta equipe da carreira do atleta de 24 anos. Ralph soma passagens por Atlético-MG, Criciúma, Boavista, Coimbra-MG e Ferroviária-SP.

Loterias

Lotofácil

Concurso 2470

01 03 04 05 06
09 10 11 12 13
21 22 23 24 25

15 acertos	4	1.078.029,66
14 acertos	503	1.301,99
13 acertos	14722	25,00
12 acertos	188015	10,00
11 acertos	982968	5,00

Super 7

Concurso 219

1 2 3 4 5 6 7
3 3 7 8 5 8 6

7 acertos	0	0
6 acertos	5	5.670,61
5 acertos	37	1.094,71
4 acertos	697	58,11
3 acertos	6.695	5,00

14/03/2022

Lotomania

Concurso 2286

03 05 17 18 22
34 39 45 56 57
61 66 67 71 73
80 83 87 98 00

20 acertos	0	0
19 acertos	6	35.449,15
18 acertos	40	3.323,36
17 acertos	474	280,45
16 acertos	2879	46,17
15 acertos	13153	10,10
0 acertos	0	0

Quina

Concurso 5802

06 09 59 69 78

Quina	0	0
Quadra	60	7.509,07
Terno	5.138	83,51
Duque	136.962	3,13

Cultura

MÚSICA Projeto que levou shows ao Teatro do Parque em décadas passadas estará de volta em abril, com programação mensal, até setembro

BRUNO VINICIUS
bvsilva@sjcc.com.br

Uma dos espaços culturais mais populares e afetivos do Recife, o Teatro do Parque foi palco de eventos de diversas linguagens, que marcaram o calendário cultural da cidade. Um deles foi o Seis e Meia no Parque, que movimentou a cena musical recifense entre as décadas de 1980 e 1990. Com a reabertura do equipamento público do bairro da Boa Vista, no Centro, o evento retornará ao público em abril, com apresentações em cada início do mês. As primeiras atrações anunciadas são a Banda Benza e o músico, compositor e cantor Marcelo Jeneci, nos dias 7 e 8, respectivamente.

“O projeto Seis e Meia no Parque fez história na cidade do Recife. Em atividade constante durante vários anos, o Seis e Meia foi muito importante como canal para o surgimento da nova e brilhante cena musical pernambucana, que hoje encanta o País. Foi na sua janela local que vieram a público os então desconhecidos Chico Science e Nação Zumbi e Mundo Livre S/A, por exemplo. Estamos muito animados com essa retomada”, diz Flávio Perruci, produtor responsável pela retomada do projeto.

Flávio perdeu as contas do tempo de quando foi a última edição do evento, mas lembra que ele foi realizado no Teatro de Santa Isabel. Apesar da importância do imponente espaço cultural localizado à Praça da República, ele acredita que o Teatro do Parque traz uma maior viabilidade para a execução do festival. “Tivemos várias edições do Seis e Meia no Parque em épocas diferentes. Fizemos no Teatro de Santa Isabel, mas agora estamos voltando ao Teatro do Parque. O Santa Isabel tem uma boa ocupação, mas o Parque possibilita um suporte maior. Estamos fazendo o projeto sem apoio, com recursos próprios, e o Teatro do Parque oferece essa possibilidade maior de receita”, conta Flávio, que tem agenda também em Natal e João Pessoa.

“A ideia é fazer uma vez por mês, um ou dois dias, no Teatro do Parque. Além de Marcelo Jeneci, estamos programados com a Banda Benza. Eles são meus parceiros na Sala da Justiça, são talentosos e representam a Baiana System e Natiruts aqui no Recife. Sempre na primeira semana de cada mês, vamos fazer uma edição. A gente está pautado em sete meses, com programação até setembro deste ano”, explica o produtor.

A volta de Marcelo Jeneci a Pernambuco será com o repertório do seu último disco, *Guaia*. O álbum, que foi nomeado ao Grammy Latino 2020, volta às origens do cantor descendente de pernambucanos — ao bairro em que ele cresceu, Guaianases, em São Paulo. Além disso, o artista trará em seu setlist músicas do disco de estreia, como *Felicidade e Pra Sonhar*. A apresentação será como uma comemoração, já que Jeneci faz aniversário na data do show marcado.

A Benza, de Victor Dreyer e Rafael Infa, define seu som como tropical e dançante com suporte eletrônico, sons orgânicos e regionais. Base do re-



ATRAÇÃO Marcelo Jeneci, paulistano filho de pernambucano, estará na retomada do projeto

Seis e Meia ganha vida nova no Teatro do Parque



EM CENA Performance de Felipe S, vocalista da banda Mombojó, em edição do Seis e Meia realizada em outubro de 2004

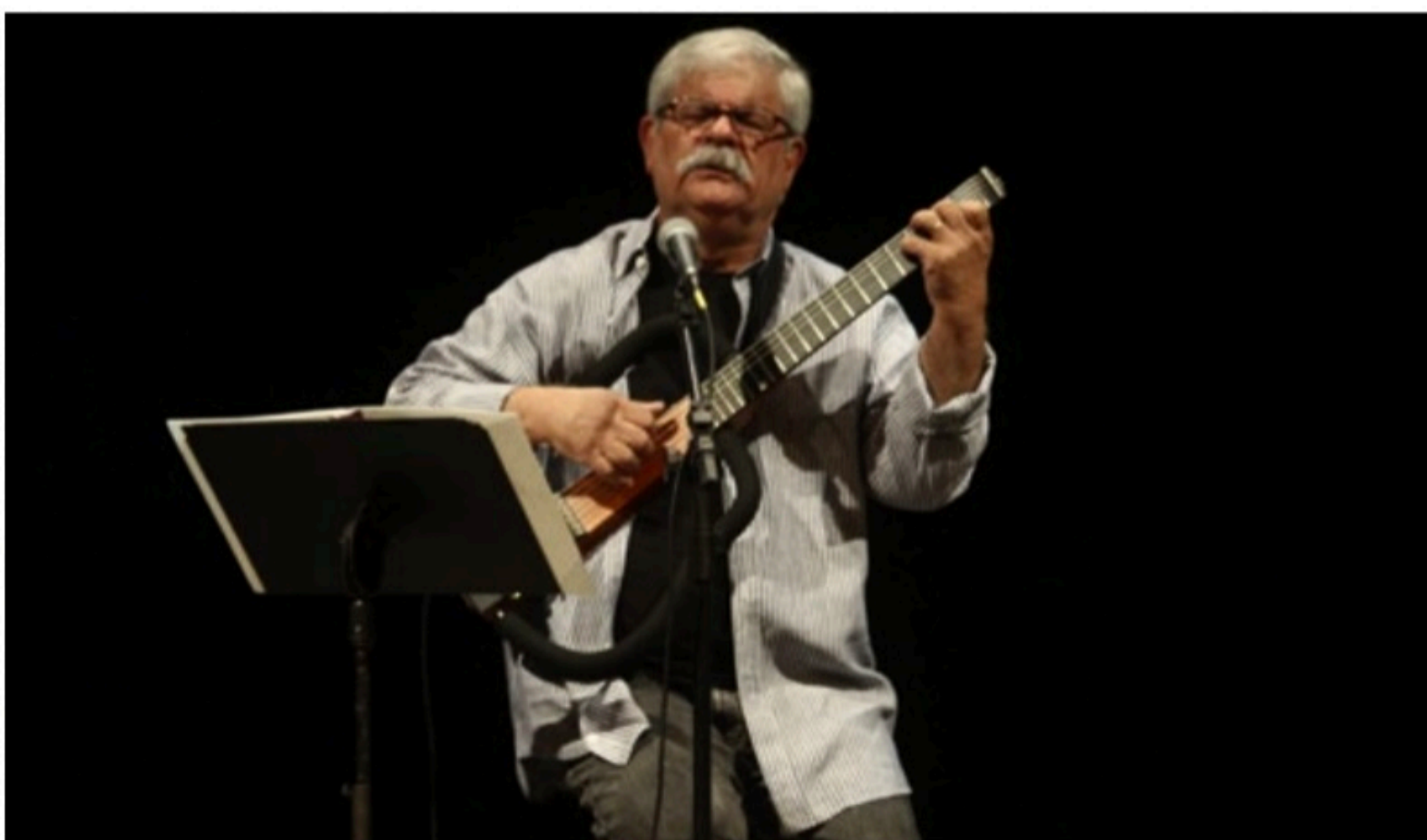

NA HISTÓRIA Dori Caymmi se apresentou no palco do Teatro de Santa Isabel, em agosto de 2012, numa das retomadas do projeto Seis e Meia

pertório vem do seu disco Eros V, uma homenagem à dançarina moderna Eros Volúcia, feito com produção musical de Lucas Maia.

VOLTA

A retomada do Seis e Meia no Parque remonta ao auge do evento. O festival abrigou grandes nomes da música popular brasileira, como Chico Science e a Nação Zumbi, Mundo Livre S/A, Belchior, Edson Cordeiro, Emílio Santiago, Itamar Assunção, Paulinho Mosca e Cauby Peixoto. Os espetáculos anteriores bateram público de 13 mil pessoas nas 14 apresentações realizadas com apoio da iniciativa privada e pública.

“O Teatro do Parque é um teatro eclético. O Seis e Meia tinha um projeto que era uma pegada mais popular em termos de ingresso, mas infelizmente teve que ir acompanhando toda essa loucura de aumento de custo de vida. Inflação para caramba, passagem aérea altíssima, os fornecedores também. A gente ainda conseguiu que saísse a R\$ 50, que não é um ingresso muito barato, mas também não é tão caro comparado aos custos atuais”, lamenta e explica Flávio Perruci, citando, no entanto, o ingresso no seu valor de meia-entrada.

● **Seis e Meia no Parque.** Com Banda Benza, dia 7, e Marcelo Jeneci, dia 8. Ambos às 18h30, no Teatro do Parque (rua do Hospício, 81, Boa Vista). Ingressos custam R\$ 100 (inteira), R\$ 60 (entrada social + 1 kg de alimento) e R\$ 50 (meia-entrada) e estão à venda na plataforma da Sympla.

BETO FIGUEIRA / ACERVO JC IMAGEM

PRISCILLA BLUM / ACERVO JC IMAGEM

DIVULGAÇÃO

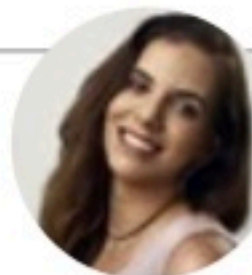

MIRELLA MARTINS
mirella@ne10.com.br
www.social1.com.br
Twitter e Instagram: @blogsocial1
Telefone: (81) 3413-6418

ASSISTENTE:
Romero Rafael
rrafael@jc.com.br

Negócios

O pres. do Experience Club, André Farias recebe, dia 23, das 10h30 às 14h30, no Armazém Blu'nelle, o brunch Brasil Empreendedor, com Marco Stefanini, empresário mais importante do setor de TI do Brasil, responsável pela expansão da sua companhia em mais de 41 países. Com as participações de Eduardo Gouveia, chairman da Mapfre, e Marcello Gonçalves, sócio da Domo Invest.

Ibérico

A convite do presidente Antônio Campos, a escritora hispano-brasileira Nérida Piñón, membro da Academia Brasileira de Letras, fará palestra na Fundação Joaquim Nabuco, dia 30, sobre o "Mundo ibérico e o Brasil". O evento integra as ações da Fundaj em celebração ao bicentenário da Independência do Brasil.

Pescado

Renata Gusmão, da Blackninja, comemora a chegada da nova conta em sua empresa: a Noronha Pescados. Com mais de 3 mil clientes no Brasil, a empresa atua no mercado de peixes frescos e congelados, além de moluscos e crustáceos. A primeira campanha já está no forno e tem como alvo a Semana Santa.

Sambinha

O Sorriso Maroto está na estrada com show que acumula mais de 100 milhões de plays nas plataformas. O grupo se apresenta domingo, no Maria Farinha Beach Club.

Taquaritinga

O 15º Curta Taquary começa amanhã, em formato híbrido, com sessões gratuitas, sendo as presenciais em Taquaritinga do Norte. São 113 filmes, incluindo o chileno *Bestia*, indicado ao Oscar de melhor curta de animação. Entre as obras, há a estreia do ator paraibano Luiz Carlos Vasconcelos como diretor, em *Aluísio*, o *Silêncio* e o *Mar*.

Aniversariantes

Sady D'Assunção Torres Filho, Sílvio Correia Mariz, Osvaldo Cabral de Mello Neto, Zânia Dutra, Cláudio Campello, Éfrem Maranhão Filho, Manuel Raul, Alice Souza Leão, Doris de Souza, Bruno Araújo, Gustavo Henrique Maciel Almeida e Hugo Manso.



LEANDRO LIMA/DIVULGAÇÃO

Bate coração

Alberto Cherpak, diretor-executivo da Santa Joana, ladeado pelo presidente da SBC-PE, Carlos Japhet, e pelo ex-presidente da instituição Fernando Moraes

Crianças: novo marco de desenvolvimento

A neurocirurgiã pediátrica Amanda Lopez comenta que, pela primeira vez em 20 anos, o Centro de Desenvolvimento para o Controle de Doenças, órgão de vigilância em saúde dos Estados Unidos, alterou um marco de desenvolvimento das crianças. Segundo a médica, a

mudança diz respeito à idade em que elas deveriam atingir um nível específico de linguagem. "Nem todos os especialistas são a favor dessa mudança, pois alegam que uma criança pode vir a ter um atraso que vai demorar mais ainda a receber intervenção", expõe. "Antes, o marco

apontado pelo CDC era de que crianças com 24 meses deveriam, em casos típicos, conhecer cerca de 50 palavras. Agora, com a revisão, esse número de palavras deve ser a média conhecida por crianças de 30 meses, uma redução de expectativa de seis meses."



ARQUIVO PESSOAL

Dólmã

Simone Farinha e Ju Cahu estão em temporada de cursos no Cordon Bleu SP

Segunda tela

O pres. da Sociedade de Ortopedia e Traumatologia de Pernambuco, Eduardo Queiroz, alerta para o uso excessivo de tablets, computadores e celulares: "Crianças e idosos podem desenvolver uma tendinite por conta de acesso contínuo às telas". O médico diz que "os casos mais graves precisam buscar ajuda médica o quanto antes, para não se tornar uma doença incapacitante".

Gonzaguinha 1

Bruna Caram vai estrear show em homenagem a Gonzaguinha, dia 14 de maio, no Teatro do Parque. Nesta temporada recifense, ela terá participação de Flaira Frevo.

Gonzaguinha 2

Afeto e Luta é o nome do show referente ao novo disco, que estreia em abril com singles e EPs. Tem roteiro de Jean Wyllys e direção de Nana Gonzaga.

Rápidas

O diretor de Memória, Educação, Cultura e Arte da Fundação Joaquim Nabuco, Mario Helio, lançará, dia 29, a obra *Iberotropicalismo — A Hispanidade, os Orientes e Ocidentais na Obra de Gilberto Freyre*, na Sala Calouste Gulbenkian, na Fundaj em Casa Forte, durante o Seminário de Tropicologia.

Cícero Belmar apresenta seu mais novo trabalho, O Livro das Personagens Esquecidas. A publicação reúne 25 contos e será lançada pela Companhia Editora de Pernambuco, quinta, às 19h, na APL.

O presidente Ronaldo Dalcin comemora os 66 anos do Sindicato das Seguradoras do N/NE. Fundada em 1956 e com sede no Recife, a entidade tem como propósito representar e fomentar a cultura de seguros na sociedade.

Em comemoração ao seu aniversário de um ano, o Auto Jato Bar e Petiscaria abre para a segunda edição da Rezenha do Antoni, com a banda Sedutora e a cantora Nega do Babado, sábado. Para completar o line up, o DJ Antoni, a banda RM Samba, a dupla David Balada & Jocilene Silva.

Nesta terça, a Fundação Gilberto Freyre comemora o aniversário de nascimento do sociólogo pernambucano com lançamento do 2º Concurso Internacional de Ensaios.



DIVULGAÇÃO

Em show

O multi-instrumentista Henrique Albino com o renomado pianista Amaro Freitas



DIVULGAÇÃO

Ansiosos

Fabinho Casanova estava há três anos sem realizar seu famoso aniversário, no formato sunset, no Paiva. Famosos pelos lendários shows. Volta este ano a receber, mas num formato possível dentro desse novo normal. Menos gente. Tudo mais caseiro. Será sábado.

Perspectivas

O ex-ministro da Fazenda Joaquim Levy estará presente em evento realizado pelo Lide para tratar sobre as perspectivas econômicas para os anos de 2022 e 2023. Terá as participações de João Melo e Henrique Vasconcelos. Amanhã, às 19h, no empresarial Isaac Newton.



DIVULGAÇÃO

Quiosques

O vereador Paulo Muniz e o prefeito João Campos vendo a reforma de BV

Móveis

Álvaro Porto e Sandra Paes foram até Portugal, tentar atrair para o Agreste unidade da Pelcorte

Entretenimento

MEMÓRIA Fundação Gilberto Freyre lança concurso internacional de ensaios e loja on-line para marcar os 122 anos de nascimento do sociólogo

Para celebrar o legado freyriano

EMANUEL BENTO

ebnascimento@jc.com.br

Se estivesse vivo, o escritor e sociólogo pernambucano Gilberto Freyre estaria completando 122 anos hoje, dia 15 de março de 2022. A celebração ocorrerá no campo da literatura, com o lançamento do Concurso Internacional de Ensaios — Prêmio Gilberto Freyre 2022-2023, organizado pela Fundação Gilberto Freyre (FGF) em parceria com a Global Editora. Além disso, a FGF lançou o site da sua loja virtual (fgf.org.br/loja), que concentra os títulos escritos por Gilberto Freyre, livros de pesquisadores que estudam a obra do sociólogo, além de publicações de autores pernambucanos.

O concurso de ensaios já está em sua 9ª edição, sendo que desde a edição passada autores de outras nacionalidades podem inscrever seus textos, o que tornou o concurso internacional. Os ensaios devem ser submetidos em língua portuguesa, precisam ser inéditos como livros — seja impresso ou digital — e devem ter, no mínimo, 100 páginas. As inscrições vão até o dia 15 de novembro.

O autor — ou os autores — do trabalho escolhido pela comissão vão receber R\$ 20 mil de prêmio e terão a obra publicada pela Global Editora. As inscrições podem ser feitas na Fundação Gilberto Freyre, no Recife, na Global Editora, em São Paulo, ou pelos Correios.

Na edição mais recente do concurso (2020-2021), o trabalho premiado foi *Escrita Histórica e Geopolítica da Raça: a Recepção de Gilberto Freyre na França*, de Cibele Barbosa da Silva Andrade. O livro é fruto do doutorado da historiadora, defendido na Universidade Paris IV-Sorbonne, em 2011.

“É uma pesquisa dedicada a analisar a circulação e a recepção da obra de Gilberto Freyre na França, em particular, e de modo geral na Europa, no período em que *Casa-Grande & Senzala* e *Nordeste*



PRESERVAÇÃO Casa Museu Magdalena e Gilberto Freyre passa por obras e readequações, via convênio com o BNDES, e reabrirá em breve



OBRA Falecido em 1987, aos 87 de idade, Freyre e seu pensamento seguem sendo estudados

foram traduzidas para o francês. A ideia é observar essa recepção a partir dos cenários político, social, intelectual e cultural da época”, conta a pesquisadora.

LIVRARIA ON-LINE

A loja virtual da Fundação Gilberto Freyre disponibiliza os principais títulos escritos por ele, além de livros de

pesquisadores que estudam a obra do pernambucano, facilitando o acesso ao universo freyriano, um dos objetivos da instituição.

Além disso, a Fundação também edita livros e coleções especiais que podem ser adquiridas na loja, como a Coleção Borges da Fonseca, escrita por Cândido Pinheiro Koren de Lima, que ajuda a desvendar os troncos familiares que deram origem ao homem nordestino a partir de um minucioso estudo genealógico.

Outro destaque são os títulos de autores pernambucanos, numa parceria com escritores que têm obras publicadas, mas não necessariamente possuem canais de venda para que os livros possam chegar às mãos dos leitores. O acervo inclui autores como Fátima Quintas e Roberto Beltrão.

A loja entrega os livros em todo o Brasil e no exterior. No Recife, é possível retirar a compra na própria

FGF, no bairro de Apipicós.

NOVOS PROJETOS

Por meio de um convênio firmado com o Banco Nacional de Desenvolvimento Econômico e Social (BNDES), a Fundação Gilberto Freyre está realizando projetos de preservação do patrimônio arquitetônico e paisagístico e do seu acervo museológico. A primeira etapa realizou obras e readequações na Casa-Museu e em espaços que ficam ao redor — no Sítio Ecológico, Memorial Gilberto Freyre, Laboratório de Restauro e Espaço Cultural.

Entre as intervenções realizadas nesses prédios estão a pintura interna e externa, a revisão das cobertas, da rede elétrica e de revestimentos que precisaram ser tratados através de técnicas apropriadas às características construtivas do prédio histórico. Outra ação foi a melhoria da acessibilidade ao Sítio Ecológico, com a instalação de rampas e um projeto de iluminação que viabiliza a realização de visitas no horário noturno, além de manejo de espécies de plantas.

Em relação ao patrimônio museológico, foram realizados a conservação e o restauro de peças que integram o acervo da instituição. As intervenções começaram com a tarefa de registro, o que possibilitou que o acervo passasse de 2 mil peças para quase 5 mil. Depois disso, uma equipe de 13 pessoas trabalhou na conservação e no restauro de peças. Atualmente, está acontecendo a remontagem do museu, para que a casa possa reabrir ao público em breve.

O próximo projeto viabilizará ações de fruição, como o desenvolvimento de uma base de dados para pesquisa, a publicação de um minicatálogo e o lançamento de um site que possibilitará visitas virtuais em 360° pelos cômodos da casa. Está previsto também um projeto de preservação do acervo documental e bibliográfico, que deverá ser iniciado ainda neste ano.

Horóscopo JC

O Sol forma sextil minguante com a Cabeça do Dragão indicando ajuste perfeito para que condições de nosso destino se desenvolvam da melhor maneira possível. Não obstante as boas realizações em potencial, realizá-las depende inteiramente de nosso esforço. O melhor de nosso destino não acontece efetivamente se não nos empenhamos para isso.

ÁRIES 21/3 a 20/4

ELEMENTO: Fogo

REGENTE: Marte

Momento de fazer seu patrimônio crescer, por meio de negociações, ajustes e pequenas mudanças. Suplantar adversidades irá gerar uma liberação das forças produtivas.

TOURO 21/4 a 20/5

ELEMENTO: Terra

REGENTE: Vênus

Sua personalidade e imagem tendem a se desenvolver de modo excepcional neste momento. Aproveite para mostrar ao mundo seus melhores talentos e potenciais.

GÊMEOS 21/5 a 20/6

ELEMENTO: Ar

REGENTE: Mercúrio

Uma fase para adquirir grande confiança pessoal, resolvendo problemas que estavam lhe afligindo. É tempo de crescer como pessoa, por enfrentar bem as adversidades.

CÂNCER 21/6 a 22/7

ELEMENTO: Água

REGENTE: Lua

É tempo de assumir de vez, diria que de encarnar realmente, os projetos e sonhos de vida que estão se constituindo. Boas esperanças alumiam vivamente seus horizontes.

LEÃO 23/7 a 22/8

ELEMENTO: Fogo

REGENTE: Sol

Uma nova liberdade precisa ser explorada por você, quanto a assumir responsabilidades na profissão e na vida pessoal. Assuma-as de acordo com sua vontade, com sua paixão.

VIRGEM 23/8 a 22/9

ELEMENTO: Terra

REGENTE: Mercúrio

Ideias estão borbulhando e fundamentam os novos projetos e relações que começam a ser visíveis. É preferível escolher, entre as ideias, aquelas mais adaptáveis à realidade.

LIBRA 23/9 a 22/10

ELEMENTO: Ar

REGENTE: Vênus

Momento excepcional para se valer das condições de vida para melhorar a relação a dois. Faça do seu modo de viver um ambiente propício para os momentos de intimidade.

ESCORPIÃO 23/10 a 21/11

ELEMENTO: Água

REGENTE: Plutão

Abra-se às relações humanas, pois estas são capazes de um impulso excepcional para seu desenvolvimento. Não cabe mais tentar tudo sozinho e adiante dos outros.

SAGITÁRIO 22/11 a 21/12

ELEMENTO: Fogo

REGENTE: Júpiter

Um bom local de trabalho impulsiona as atividades profissionais que você mais necessita e anseia. Assuma de vez os trabalhos que veio preparando nos últimos anos.

CAPRICÓRNIO 22/12 a 20/01

ELEMENTO: Terra

REGENTE: Saturno

Você se aproxima de pessoas que lhe são muito queridas. Um novo romance ou amor pode começar nestes tempos. Como, aliás, está prometido já há algum tempo, não é?

AQUÁRIO 21/1 a 19/2

ELEMENTO: Ar

REGENTE: Urano

Uma fase positiva para trabalhar em pro do conforto e do bem estar doméstico e material. Utilize os melhores recursos para melhorar e tornar adequada a você sua moradia.

PEIXES 20/2 a 20/3

ELEMENTO: Água

REGENTE: Netuno

Mantenha abertos os canais de comunicação com as pessoas que fazem parte de seus interesses. Momento fecundo para ingressar em novos ambientes, negócios e relações.

Quadrinhos JC

