



Em evento do PSDB, Raquel confirma candidatura ao Estado

Política 9

Freguês está levando cada vez menos comida

Coluna JC Negócios explica que mercado financeiro já precifica o aumento dos preços dos alimentos. Ontem, governo reduziu impostos de importação de etanol, alguns alimentos e bens de informática para tentar aliviar a conta. Páginas 11 e 13

Madrugada é quando mais se morre no trânsito

Página 2

Consumidor



Edilson Vieira

Novo capítulo da novela dos combustíveis

Página 14

Negros são uma potência econômica em ascensão

Página 12



Novo acidente com mortes envolve avião Boeing

Página 15

Dez dias para o Telegram se explicar ao MPF

Página 8

Social 1



Mirella Martins

Marco do desenvolvimento infantil alterado

Página 20

Mais R\$ 71 milhões para melhorar infra de Suape

Página 11

Cidades

TRÂNSITO Mesmo com menos veículos nas ruas, horário foi o mais letal na capital pernambucana entre os anos de 2017 e 2020

Mais mortes na madrugada

ROBERTA SOARES
betasoares8@gmail.com

O perigo no trânsito do Recife tem dia e hora certos para acontecer. E meses com maior frequência também. Não que o perigo não seja permanente, mas ele é mais evidente em alguns turnos, dias da semana e meses do ano.

O perfil foi traçado no Primeiro Relatório Anual de Segurança Viária do Recife, realizado pela Autarquia de Trânsito e Transporte Urbano do Recife (CTTU) e Iniciativa Bloomberg de Segurança Viária Global, que reuniu dados do trânsito da capital entre 2017 e 2020.

A madrugada é o horário mais letal do trânsito, ou seja, que mais provoca mortes e ferimentos, embora o volume de veículos tenha uma redução superior a 60% em relação ao dia. Essa associação se deve a fatores de risco, como apontado no relatório: excesso de velocidade e consumo de álcool pelo motorista.

Esse perigo da madrugada também é alimentado pelo fato de que o Recife é a única capital brasileira que há 16 anos desliga todos os equipamentos de fiscalização eletrônica da cidade das 22h às 5h por determinação da Justiça de Pernambuco, acionada pelo Ministério Público de Pernambuco (MPPE).

No relatório, a letalidade dos sinistros entre 2017 e 2020 foi de 0.214 de madrugada, enquanto o turno da noite ficou em segundo lugar (0.077), seguido pela manhã (0.049) e tarde (0.039).

Em relação ao registro de sinistros de trânsito (a definição não é mais acidente, importante reforçar) sem vítimas, o horário mais perigoso é o da tarde, seguido da manhã e da noite - o que, mais uma vez, tem relação com o volume de veículos circulando nas ruas.

Recife é a única capital brasileira que há 16 anos desliga todos os equipamentos de fiscalização eletrônica das 22h às 5h

Em 2020, por exemplo, 38% dos sinistros foram registrados à tarde, 35% pela manhã, 22% à noite e 4% de madrugada. Esses percentuais se repetem, com a mesma média, em 2019, 2018 e 2017.

PECULIARIDADES

O Primeiro Relatório Anual de Segurança Viária do Recife também revela uma oscilação entre os dias da semana para identificar os que são mais suscetíveis aos sinistros de trânsito. Engana-se quem pensa que são os sábados e domingos.

Entre 2017 e 2020, cada ano teve uma peculiaridade.



RISCO Excesso de velocidade e o consumo de álcool pelos motoristas estão associados à maioria dos sinistros de trânsito no Recife

de. Mas, de forma geral, as segundas, quartas e sextas-feiras merecem destaque. Mas em 2020, por exemplo, os dias de terça-feira foram os que mais tiveram sinistros de trânsito, com 261 ocorrências.

Nos anos de 2019 e 2018, o destaque foram as terças-feiras, com 326 e 285 registros, respectivamente. Enquanto que em 2017 a predominância se deu nas segundas-feiras (293).

Entre os meses, a oscilação é menor. Novembro e dezembro lideraram em todos os anos. Na verdade, a concentração dos sinistros de trânsito é percebida no segundo semestre dos anos.

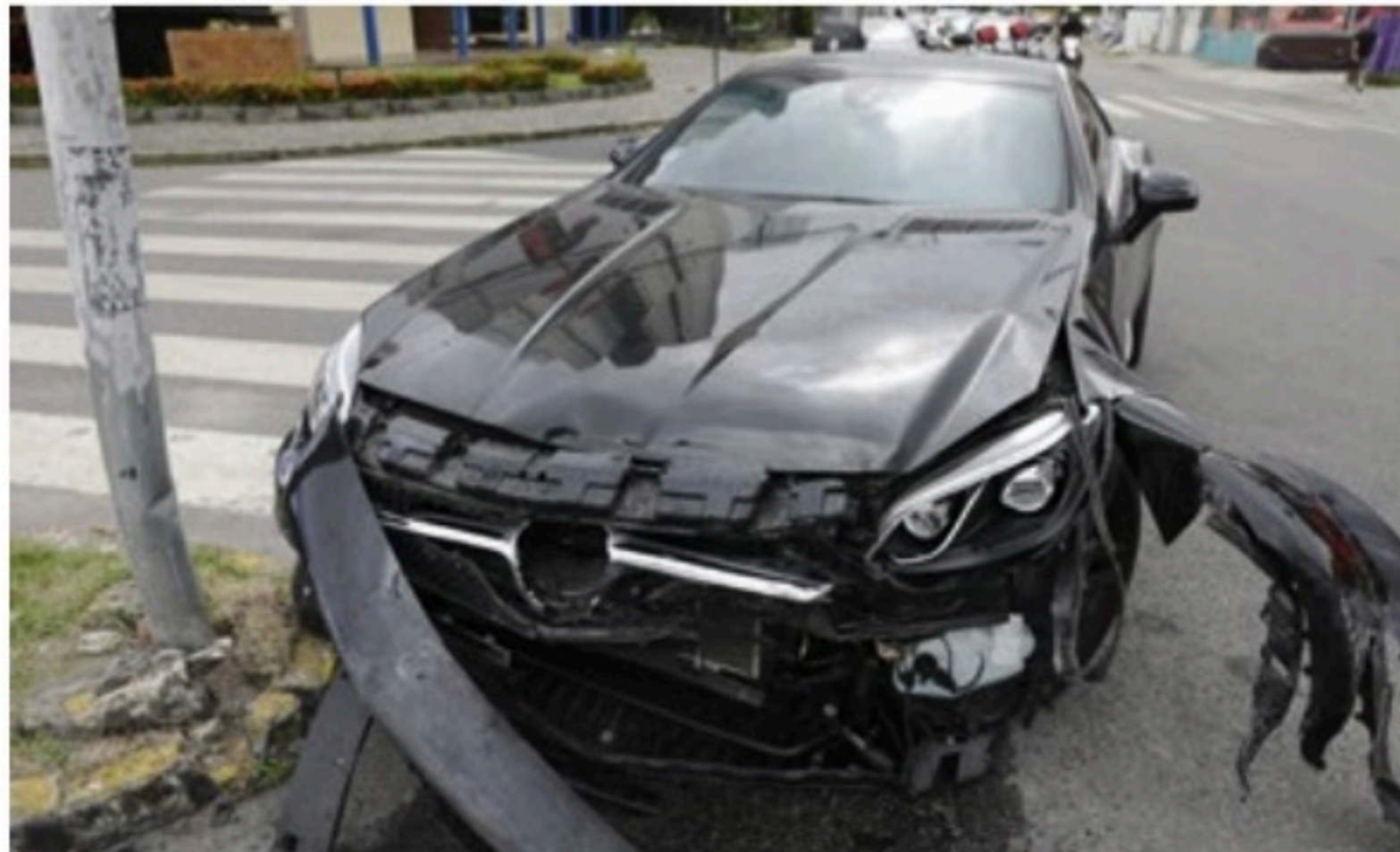

MAIS CASOS Em relação ao registro de sinistros de trânsito sem vítimas, horário mais perigoso é o da tarde

ARTES JC

Localização dos novos equipamentos

Avenida Agamenon Magalhães:

- 1 em cada sentido da via, próximo ao cruzamento com a Rua Odorico Mendes, entre Santo Amaro e Campo Grande

Avenida Norte:

- 1 nas proximidades da Rua Cônego Barata, Parnamirim
- 1 próximo à Avenida João de Barros, Espinheiro
- 1 próximo da Avenida Santos Dumont, Aflitos

Avenida Caxangá:

- Próximo ao Caxangá Golf e Country Club, Várzea

Estrada Velha de Água Fria:

- Próximo à Avenida Professor José dos Anjos, em Água Fria

Avenida Visconde de Jequitinhonha:

- Nos dois sentidos da via, próximo à Rua Baltazar Passos

Avenida Doutor José Rufino:

- Próximo à Rua Ipojuca, em Areias

Rua Falcão de Lacerda:

- Na altura do entroncamento com a Rua Papa João XXIII, em Tejió

ROBERTA SOARES
betasoares8@gmail.com

As infrações registradas pelos 11 novos equipamentos de fiscalização eletrônica instalados desde o dia 1º de março em corredores viários do Recife passaram a ser notificadas desde ontem, ou seja, as multas passaram a ser válidas. As infrações registradas são as de excesso de velocidade - a infração mais cometida no País em geral e também na capital pernambucana -, a parada sobre a faixa de pedestres e o avanço de semáforo.

Os equipamentos estão em três dos principais corredores viários e em duas avenidas importantes das Zonas Sul e Oeste do Recife: as Avenidas Agamenon Magalhães, Caxangá e Norte, além da Avenida Visconde de Jequitinhonha, em Boa Viagem, e da Avenida Doutor José Rufino, em Afogados. Segundo a Autarquia de Trânsito e Transporte Urbano do Recife (CTTU), as Avenidas Norte, Caxangá e Agamenon Magalhães são, respectivamente, as três vias com mais vítimas fatais por sinistros de trânsito registradas entre 2017 e 2020.

Na Avenida Norte houve 21 mortes, na Avenida Caxangá foram 16 e, na Agamenon Magalhães, outras 14 mortes nesses três anos. O equipamento instalado na Avenida Caxangá, inclusive,

fica na mesma região onde aconteceu o violento atropelamento do ciclista Flávio Antônio, 42 anos, que pedalava no corredor de BRT para se proteger do tráfego pesado da via, quando foi morto por um condutor em alta velocidade.

A CTTU informou que, com os 11 novos equipamentos, investirá, mensalmente, R\$ 65 mil mensais. A última implantação de fiscalização eletrônica de velocidade, parada sobre a faixa e avanço de semáforo foi em 2020, na Rua Paris, na Imbiribeira, Zona Sul do Recife, com redução de velocidade máxima regulamentada para 40 km/h devido à implantação de ciclofaixa.

Os equipamentos estavam na fase educativa desde o dia 1º. A velocidade limite das vias que estão recebendo os novos equipamentos permanecerá a mesma, sem redução. Os equipamentos estarão identificados - são fotossensores - e ficarão voltados para as faixas de pedestres e pontos semaforizados.

GANHOS

A fiscalização eletrônica de trânsito evita sinistros, salva vidas e evita mutilações. Faz com que o condutor mude de comportamento ao volante. Os números da CTTU mostram essa mudança.

Na implantação da Zona 30 no Bairro do Recife, por exemplo, em 2015, foram registradas 17.308 notificações por excesso de velocidade. Já em 2018, o número caiu para 11.789 notificações, mesmo com a implantação do novo equipamento na Avenida Alfredo Lisboa, o que representa uma diminuição em mais de 31% no índice de desrespeito à velocidade máxima regulamentada.

No caso dos sinistros de trânsito, houve redução na Avenida Mascarenhas de Moraes, na Imbiribeira. Uma queda de 20% entre as vítimas com ferimentos foi verificada após a implantação de radares. Já na Avenida Rui Barbosa, essa queda chegou a 66%.



INFRAÇÃO Equipamentos registram se veículos estão acima da velocidade máxima permitida na via

BRENDA ALCANTARA/ACERVO JC IMAGEM

WELINGTON LIMA/JC IMAGEM

GUGA MATOS/JC IMAGEM

GRANDES JOGOS, GRANDES HISTÓRIAS.

QUARTAS DE FINAL



CSA

X



SPORT

**AO VIVO • Terça-feira (22)
a partir das 21h35.**

Cidades

Campanha deste mês premiará os sócios com vouchers para pizzas, combos de hambúrgueres + batata frita e sushis em estabelecimentos parceiros

Ação "Sextou" no JC Clube



Quando chega a sexta-feira, todo mundo fica feliz. É dia de se reunir com os amigos, ir ao cinema ou comer aquela comidinha gostosa que você estava desejando a semana inteira. E para alegrar ainda mais esse dia, o JC Clube, este mês, vai premiar os sócios com mais de 15 vouchers em três estabelecimentos espalhados por toda a Região Metropolitana do Recife, para todos curtirem o Sextou da melhor maneira possível e, claro, com uma boa comida.

Ao todo, serão 18 vencedores na campanha Sextou deste mês para os seguintes estabelecimentos: Nikkei Sushi, Parla Pizza e Brooklyn Burger. Para participar, basta acessar o site www.jcclube.com.br ou o aplicativo do clube de vantagens do Jornal do Commercio, disponível para Android e iOS na loja do seu celular, clicar na aba "promoções" e logo na sequência em "clique e participe". A campanha vai até esta quinta-feira (24) e o resultado vai ao ar nesta sexta-feira (25).

No Nikkei Sushi, os vencedores poderão desfrutar de um combo especial de sushi com refrigerante para finalizar a semana saboreando uma boa comida japonesa. "Nosso foco é fazer com que ainda mais pessoas conheçam, sintam e desfrutem da experiência que é o Nikkei no conforto de suas casas com familiares e amigos. Além do sabor inconfundível, trabalhamos com agilidade e apreço por nossos clientes e ser parceiro do JC Clube nos dá a vantagem de estar cada vez mais pertinho dos nossos clientes com credibilidade e compromisso", explica Ricardo Kaike, do Nikkei Sushi.

Já no Brooklyn Burger, que conta com três unidades no Recife, em Piedade, em Boa Viagem e em Casa Forte, os sócios que participarem da promoção poderão concorrer a vouchers valendo combo de hambúrguer, batata frita e refrigerante. "Para nós, é incrível sermos parceiros do JC Clube. Estamos abrindo a porta das nossas lojas para receber os sócios do clube de vantagem do Jornal do Commercio. São novos clientes que queremos receber aqui na nossa casa. Aqui no Brooklyn, o vencedor poderá desfrutar de muita comida boa, um ambiente agradável, com música boa, e um atendimento de primeira. A Brooklyn é aquele ambiente que você entra e não quer mais sair", conta Xandão Friedrich, da Brooklyn Burger.



A Parla Pizza sorteará vouchers que valem uma pizza para o sócio do JC Clube curtir a sexta-feira em grande estilo



Os ganhadores da campanha poderão desfrutar de hambúrguer, batata frita e refrigerante no Brooklyn Burger

Na Parla Pizza, na Av. Conselheiro Rosa e Silva, Zona Norte do Recife, os sócios poderão concorrer a cinco vouchers para pizzas na campanha deste mês. "Para nós, ser parceiro do JC Clube é muito importante, pois estamos conectados com uma base enorme e qualificada de leitores do Sistema Jornal do Commercio de Comunicação. Então é muito importante estar comunicando a marca da Parla Pizza junto com vocês", diz Marcelo Andrade, da Parla Pizza.

JC CLUBE

Para quem ainda não é sócio do JC Clube, mas se interessou em aproveitar essa e diversas outras vantagens, basta acessar o site www.jcclube.com.br. Quem faz parte do clube de vantagens do Jornal do Commercio, usufrui de descontos de até 90% em diversos estabelecimentos espalhados pela Região Metropolitana do Recife e pelo país. Os sócios do JC Clube também têm acesso ao JC Digital e as matérias e conteúdos exclusivos publicados no JC Online.

COVID-19

"A pandemia ainda não acabou"

CINTHYA LEITE
cleite@jc.com.br

Vice-diretor da Organização Pan-Americana da Saúde (Opas), o médico sanitarista e epidemiologista Jarbas Barbosa alertou, em entrevista à *Rádio Jornal*, na manhã de ontem, que a população não deve acreditar que a pandemia chegou ao fim, mesmo diante de um cenário de redução de casos de covid-19.

"O Brasil ainda tem 300 mortes por dia por causa da covid-19. Não é para a gente considerar nem que pandemia acabou nem que as pessoas agora não precisam mais completar a vacinação. É o contrário: a pandemia ainda segue, apesar da redução importante no número de casos, o que é positivo. Mas, para proteger os mais vulneráveis dos casos graves e das mortes, é preciso que a população completa a imunização", disse Jarbas Barbosa.

Para ele, um grande problema para o enfrentamento à pandemia é o fato de parte das pessoas não terem completado o esquema de imunização contra a covid-19. "O Brasil tem cerca de 70% de cobertura vacinal, e chama a atenção o universo de 50

mil pessoas que não completaram o esquema: ou não tomaram a segunda, ou não tomaram a dose de reforço." Segundo Jarbas Barbosa, diferentemente do que muitos pensam, a terceira dose não é opcional, especialmente para as pessoas que tomaram as duas primeiras doses de CoronaVac, os idosos e as pessoas que têm comorbidades. "É preciso entender que, depois de cinco ou seis meses da segunda dose, a proteção contra covid-19 começa a cair. Então, as pessoas que estão em dívida com a vacinação precisam completar o esquema."

Durante a entrevista, Jarbas Barbosa também destacou que não é momento de recomendar a quarta dose contra covid-19 para a população em geral. Estudos estão em andamento para que possam fazer essa indicação com segurança. O mais importante agora é tomar a terceira dose", afirmou. De acordo com o vice-diretor da Opas, não dá para prever se aparecerá uma nova variante do coronavírus. Mas, se vier uma nova cepa, haverá um aumento importante no número de casos graves e mortes no grupo que não tomou a terceira dose contra covid-19.



APELO Jarbas Barbosa pede que população complete esquema vacinal

880 mil casos de pacientes com covid-19 foram confirmados em Pernambuco desde o começo da pandemia, em março de 2020. Mais de 93% dos casos foram considerados leves

mil casos de pacientes com covid-19 foram confirmados em Pernambuco desde o começo da pandemia, em março de 2020. Mais de 93% dos casos foram considerados leves

303 mortes de pacientes com a doença foram somados ontem pela Secretaria Estadual de Saúde. Ao todo, 21.295 óbitos foram registrados em Pernambuco

mortes de pacientes com a doença foram somados ontem pela Secretaria Estadual de Saúde. Ao todo, 21.295 óbitos foram registrados em Pernambuco



ATRASO Cerca de 50 mil pessoas não completaram imunização no País

Processo nº 0017433-87.2017.8.17.2001 Exequente: Banco Do Brasil Advogado Servio Julio De Barcelos GabMq 44699 Executado: T & S Transportes De Cargas Ltda - Me, Leandro Souza De Oliveira, Adelize Egnida Da Silva Edital De Citacao - Execução Por Quarta Certa Prazo - 20 (vinte) dias A Extra - Sr(a) Juiz (a) de Direito da Seção A da 1ª Vara de Execução de Títulos Extrajudiciais da Capital, em virtude da Lei, etc. Faz Saber A Executado: T & S Transportes De Cargas Ltda - Me - CNPJ: 09.573.600/0001-13 e Leandro Souza De Oliveira - CPF: XXX 253.064-XX, aos quais se encontram em local incerto e não sabido que, neste Juízo de Direito, situado à Av Desembargador Guerra Barreto, S/N, Fórum Rodolfo Aureliano, Rua Joana Bezerra, Recife - PE - CEP: 50050-900, tramita a ação de Execução De Título Extrajudicial (150). Processo Judicial Eletrônico - PJe 0017433-87.2017.8.17.2001, proposta por Exequente: Banco Do Brasil - Assim ficam aos executados Citados para, no prazo de 03 (três) dias contados do transcurso deste edital, efetuarem o pagamento da dívida, no valor de R\$ 538.445,80 (quinhentos e trinta e seis mil, quatrocentos e quarenta e cinco reais e noventa e sete centavos), atualizados em 13/04/2017, sob pena de perna de tantos bens quantos bastem para garantia da execução (principal, juros, custas e honorários advocatícios), ou, para, no prazo de 15 (quinze) dias contados do transcurso deste edital, opor (em) ou a execução por meio de Embargos, independentemente de perna, depósito ou caução. No mesmo prazo dos Embargos a Execução, poderá a (o) executada (o) requer (em) o parcelamento da dívida na forma do art. 916 da Lei nº 13.105, de 16 de março de 2015. Advertência: Em caso de revelia será nomeado curador especial (art. 257, IV, da Lei nº 13.105, de 16 de março de 2015). Observação: O presente processo tramita de forma eletrônica através do sistema PJe, independentemente de cadastro prévio, a parte/advogado poderá realizar consulta através do seguinte endereço eletrônico: <https://pje.trf3.jus.br/PeP/ConsultaPublica/ArView.html>. A transmissão desta ação deverá ser feita através do referido sistema, sendo necessária a utilização de Certificação Digital. As instruções para o cadastramento e uso do sistema podem ser obtidas através do seguinte endereço na internet: <http://www.trf3.jus.br/web/processo-judicial-eletronico/cadastro-de-advogado>. É para que chegue ao conhecimento de todos, partes e terceiros, eu, Maria Cleuséia Silva Sousa, o digitei e sublinhei à conferência e assinatura (s). RECIFE, 3 de fevereiro de 2022. K-2203

Tábua de Marés

HOJE	
00h24	0,3m
06h30	2,2m
12h38	0,4m
18h56	2,2m

AMANHÃ	
01h10	0,5m
07h18	2,1m
13h31	0,5m
19h50	2,0m

Chesf MINISTÉRIO DE MINAS E ENERGIA **PÁTRIA AMADA BRASIL**

Companhia Hidro Elétrica do São Francisco - CHESF

AVISO AOS ACIONISTAS

Encontram-se a disposição dos Senhores Acionistas da Companhia Hidro Elétrica do São Francisco - Chesf, em sua sede social, situada na Rua Delmiro Gouveia, 333, San Martin, Edifício André Falcão, nesta cidade, no Departamento de Demonstrações Financeiras e Relacionamento com Investidores - DFCD, Bloco D, Sala 120 e eletronicamente nos sites da Comissão de Valores Mobiliários - CVM (www.cvm.gov.br) e da Companhia (www.chesf.gov.br) no link "Relações com Investidores", todos os documentos e informações referidos no artigo 133 da Lei nº 6.404, de 15 de dezembro de 1976, relativos ao exercício social encerrado em 31 de dezembro de 2021.

Recife, 18 de março de 2022
Renfer Guimarães do Régio
 Diretor Financeiro e de Relações com Investidores

Opiniões

Editorial

Armas desconhecidas

Recife foi ontem palco de mais um assassinato brutal, em que a vítima perdeu a vida ao ser alvejada por tiros. Uma jovem de 21 anos, Bruna do Nascimento saía de uma casa de shows no Ipsep, quando o criminoso, que já a aguardava, atirou na região do pescoço, para matar. O homicídio, infelizmente, é mais um a engrossar a estatística de crimes violentos em Pernambuco. E apesar do aumento da violência, e do fato de mais de 80% das mortes ser provocada por armas de fogo, o governo de Pernambuco não sabe a origem das

armas em circulação, não tendo sequer a informação se são legalizadas ou não.

Nos últimos dois anos, mais de 12 mil armas foram apreendidas pela polícia em território estadual. A apreensão retira as armas de circulação, mas deixa de cumprir essencial função ao não elucidar a sua origem. O banco de dados previsto em 2007 no âmbito do Pacto Pela Vida jamais saiu do papel, o que dificulta o combate à criminalidade por carência de informações que embasem a estratégia de investigação e a política de prevenção. Sem tal ba-

se de dados, os criminosos podem dar sequência, por exemplo, ao desvio de armas legais em Pernambuco, para uso ilegal, a partir de compras sustentadas pela legislação. E se 12 mil chegaram a ser apreendidas, imagine-se o número que continua em circulação, livremente, sem que os esquemas que municiam as quadrilhas e os bandidos sejam desvendados.

Caçadores, atradores e colecionadores que têm acesso garantido à aquisição de armas podem estar fornecendo e alimentando a criminalidade. O governo do Estado não sa-

be se isso está acontecendo, porque não dispõe de um tipo de informação elementar em todo o mundo, para se coibir os casos e punir os crimes cometidos. A preocupação é maior nos últimos três anos, período de facilitação para a posse legal de armas, promovida pelo governo Jair Bolsonaro. Somente nos dois anos em que foram apreendidas 12 mil armas em Pernambuco, foram concedidas 411 permissões de armas e quase 8 mil registros de posse, pela Polícia Federal. O cruzamento dos dados pode comprovar, ou afastar, a hipótese de uso ilegal das armas legais. Mas é preciso que o governo estadual seja capaz de ir atrás dessas informações.

Por outro lado, desde o começo do ano passado que se sabe do descon-

trole no arsenal da Polícia Civil, quando veio a público o furto de mais de 300 armas e 3 mil munições de um depósito no Recife. Duas dezenas de envolvidos foram indiciados, porém a maioria dos armamentos não foi recuperada. O rastreamento das munições e das armas dos crimes precisa ser incorporado à rotina da segurança pública em Pernambuco, para que o trabalho não seja sempre maior do que poderia ser. A reportagem do JC sobre o assunto, publicada ontem, aguardou o posicionamento oficial da Secretaria de Defesa Social (SDS) do governador Paulo Câmara por uma semana, mas não houve retorno. O silêncio ecoa a falta de informações, bem como a tragédia de uma violência fora de controle em nosso estado.

Artigos

O desafio da inflação

JORGE JATOBÁ

Inflação atua como um imposto que atinge a todos, sobretudo os mais pobres porque impacta mais os preços dos alimentos. Até fevereiro passado a inflação em 12 meses medida pelo IPCA foi de 10,84% enquanto a inflação dos alimentos, no mesmo período, medida pela variação de preços da cesta básica foi de 12,67%. O Banco Central (BACEN) é o xerife da estabilidade de preços e sua principal arma é a taxa básica de juros (Selic) que foi definida na última reunião do Conselho de Política Monetária (COPOM) em 11,75%.

Cabe perguntar se o aumento dos juros será capaz de domar a inflação. A resposta é positiva se a inflação for de demanda quando o nível de preços é pressionado pela expansão do consumo, do investimento e dos gastos do governo que levam a economia próxima ou acima da sua capacidade instalada. Neste caso, a taxa de desemprego

é baixa e os salários tenderiam a se elevar. Neste caso, aumentar a taxa de juros é o caminho de qual-quer banco central. Todavia, este não é o caso do Brasil, nem de muitos países do mundo. Estamos enfrentando uma inflação de oferta caracterizada por choques de preços de energia (petróleo e derivados), rupturas nas cadeias de fornecimento de matérias primas e alta das commodities (alimentos e metais). Tivemos ainda uma crise hídrica e o repasse inflacionário de um dólar caro. Essas pressões inflacionárias foram causadas em parte pela pandemia e severamente agravadas pela invasão russa da Ucrânia. São estrangulamentos na oferta que não são resolvidos pelo aumento da taxa básica de juros. Os gargalos precisariam ser removidos junto com a instabilidade dos mercados ou eliminados com a superação da crise sanitária e do conflito geopolítico no leste europeu para que a inflação começasse a ceder. Aumentar os juros é uma medida contracionista por-

que torna o custo do financiamento para consumidores e investidores bem mais alto. A resultante é o agravamento da situação econômica do país que já projeta para este ano crescimento econômico pífito (entre 0,3% e 0,5%) e desemprego elevado (12 milhões).

Então, o que fazer? O BACEN não pode ficar passivo. Tem que agir porque se não o fizer as expectativas de maior inflação se consolidarão. Os agentes econômicos esperam que o BACEN ancore a inflação no centro da meta ou no seu entorno. Para isso eleva os juros básicos. Caso contrário como medida defensiva os atores econômicos irão, sucessivamente reajustar preços. Uma alternativa seria o BACEN moderar a intensidade e a frequência com que vem aumentando os juros. A leitura da ata do COPOM não indica que este será o caso. E os choques de oferta não têm previsão para acabar.

● Jorge Jatobá, doutor em Economia

Charge # Thiago Lucas



O professor e o jornalista

FLÁVIO BRAYNER

Como se não bastasse o alto risco que corroo escrevendo para um jornal centenário, sem ter formação na área, que dizer, sem conhecer linguagem, estilo, ritmo, dimensões do texto da crônica jornalística..., resolveram me meter agora também no radialismo, onde minha experiência se resume a algumas intervenções no programa de Geraldo Freire e... a ligar o rádio de meu carro pra ouvir música!

Sob o risco, portanto, de passar por um picareta da comunicação, a UFPE me ofereceu um programa na Rádio Escola Universitária Paulo Freire, em que entrevistaria pessoas sobre temas ligados à cultura e à educação, sob a supervisão da professora Paula Reis (Departamento de Comunicação Social) e dos assessores Luana e Herberton, alunos daquele Departamento, todos competentes no que fazem, ou melhor, em não me deixar fazer besteira!

Entrevistei recentemente Laurindo Ferreira, Diretor de

Redação deste JC, sobre o papel do jornalismo profissional numa época em que qualquer um pode produzir "notícias", inclusive falsas e com altíssima repercussão. Laurindo acha que estamos vivendo uma época de "caos informacional" e concorda com aquela, hoje célebre, frase de Umberto Eco em que dizia que a "as redes sociais abriam as portas para que qualquer idiota possa se manifestar". Mas, nosso Diretor também acha que do "caos" surge um "princípio de ordem", e o papel do jornalismo profissional é exatamente fazer isso, oferecendo às pessoas a possibilidade de adquirirem um ponto de vista informado e abalizado sobre acontecimentos, pessoas, eventos, fatos...

Disse a ele que, neste caso, nossas profissões se completavam: eu como professor tento FORMAR as pessoas, oferecendo-lhes - inclusive através de meus artigos semanais que ele, Laurindo, gentilmente publicava - informações que lhes ajudariam

a conduzir a vida com um pouquinho de autoconsciência e de percepção ética da alteridade.

Ele, Laurindo, como jornalista profissional, nos oferece a IN-FORMAÇÃO (etimologicamente, a "forma interior", a matéria de que disponho para julgar ou avaliar), enquanto que a FORMAÇÃO vem "de fora", de alguém que assume a responsabilidade de me introduzir no Mundo. Professores e jornalistas deveriam, assim, caminhar sempre juntos em qualquer sociedade democrática: um oferecendo critérios de avaliação das coisas do Mundo, outro oferecendo matéria sobre a qual ter acesso ao próprio Mundo. Não é sem razão que todos os estados e regimes antidemocráticos e totalitários perseguem a tentam eliminar os dois: o que oferece CONCEITOS E CRITÉRIOS PARA PENSAR e o que oferece MATÉRIA SOBRE A QUAL PENSAR.

(Para Ivanildo Sampaio, jornalista)

● Flávio Brayner, professor da UFPE

Nem a grama do vizinho

ERIK LIMONGI SIAL

A recente decisão do Ministro Alexandre de Moraes (STF), sustando as atividades do Telegram, tem despertado opiniões apaixonadas. Ganha a dialética!

Para os que divergem, a crítica incursiona pela ausência de base legal, sob a perspectiva de garrotear a liberdade de expressão (extravasada nos perfis atribuídos a Allan dos Santos); ser desproporcional (já que, para além dos perfis a que se irrogam atividades ilícitas, subsistem milhões de outros sobre os quais não paira qualquer nódoa); ou mesmo a carecer de legitimidade passiva (o aplicativo não é o autor das declarações que permeiam os perfis investigados, a violar a sua liberdade de iniciativa empresarial).

Em relação à liberdade de expressão, mormente sob a alegação de que decisão análoga jamais seria exarada, nem na nossa Constituição, nem tampouco sob a Primeira

Para o bem e para o mal, a decantada neutralidade da internet não salvaguarda o aplicativo em tela

Emenda ao congêneres yankee, se divisa guardar a circulação de informações sabidamente inverídicas (uma das balizas para afastar o manto protetivo dessa é, justamente, a ciência do agente quanto à veracidade da alegação difundida).

Quanto à desproporcionalidade, por mais inconveniente que seja para os usuários dissociados da investigação,

não se perca de foco que, a par de não ser o único do gênero (o whatsapp segue impávido), a atividade empresarial alguma pode seguir alheia à observância das decisões jurisdicionais. Ao contrário do adágio popular (decisão não se discute, se cumpre), se o aplicativo dela discorda, que recorra a tempo e modo (sim, decisão de ministro é impugnável).

Já a liberdade de iniciativa, um dos primados da CF, pressupõe sempre atuação lícita, não se podendo eludir a recalitrância a - reiteradas - ordens judiciais sob a mesma.

Para o bem e para o mal, a decantada neutralidade da internet não salvaguarda o aplicativo em tela. Nem aqui e nem na grama do vizinho (nesse caso, não mais verde que a destes trópicos)!

● Erik Limongi Sial, advogado, sócio fundador do Limongi Sial & Reynaldo Alves Advocacia.

Expediente



Jornal do Commercio

DIRETORIA
Presidente
João Carlos Paes Mendonça
Vice-Presidente
Jaime de Queiroz Lima Filho
Diretor
Rafael Monteiro de Barros Guimarães

DIRETORIA OPERACIONAL
Diretor de Redação
Laurindo Ferreira
Diretora de Estratégias Digitais
Maria Luiza Borges

Diretor Comercial
Vladimir Melo
Diretor de Mercado Leitor
Carlos Humberto Rocha
Diretor Administrativo-Financeiro
Vagner Lins

Noticiário nacional
Agência Estado (AE),
Agência Globo (AG), Folhapress
Noticiário internacional
Agência France Presse (AFP)

Central de atendimento ao leitor
Grande Recife: (81) 3413.6100
What's app: (81) 99115. 1016

Horários
8h às 17h30 - 2ª a 6ª feira
e-mail: atendimento@jc.com.br

Endereço
Rua Capitão Lima, 250 - Santo Amaro Recife - PE CEP: 50.040.900
Pabx: 3413.6110 Redação: 3413.6174

MERCADO NACIONAL
Engenho de Mídia
Recife (81) 3126.8181
São Paulo (11) 3854.9030
Brasília (61) 3443-0462
Rio de Janeiro (21) 2213.0904
www.engenhodemidia.com.br

IMPOSTOS
Carga tributária (de produtos e serviços aos consumidores) é aproximada: 3,65%

ASSINATURAS

Acesso ilimitado anual
R\$ 431,00
Acesso ilimitado
semestral R\$ 230,00

O Jornal do Commercio é uma empresa de mídia 100% digital que oferece aos seus assinantes logados acesso ilimitado às suas reportagens, conteúdos especiais, acesso ao clube de descontos do JC e ao modo Flip, onde são escolhidas pelos editores as matérias de maior relevância.

REDAÇÃO DO JC

Editores Executivos
Diogo Menezes • (81) 3413.6416 • diogomenezes@sjcc.com.br
Elton Ponce • (81) 3413.6410 • eltonponce@sjcc.com.br
Mirella Martins • (81) 3413.6418 • mirella@ne10.com.br
Rafael Carnevali • (81) 3413.6409 • rvieira@jc.com.br

Assistentes de Edição
Márcia Banholzer • marliab@ne10.com.br • (81) 3413.6422
Paulo Veras • pveras@jc.com.br • (81) 3413.6182
Raphael Guerra • rguerra@tvjornal.com.br • (81) 3413.6187
Romero Rafael • rrafael@jc.com.br • (81) 3413.6183

Coordenador de Mídias Sociais
Rafael Santos
rsantos@jc.com.br
(81) 3413.6409

COMITÊ DE CONTEÚDO DO SJCC
Ivanildo Sampaio (Coordenador)
Lúcia Pontes
Carla Seixas
Mônica Carvalho



Opiniões

Voz do Leitor

PELA INTERNET

Mande seu e-mail e suas fotos para vozdo leitor@jc.com.br

POR CARTA

Envie suas cartas para a Rua da Fundação, 257, Santo Amaro

Inspiração

Uso muito táxi e, falando com dois taxistas, eles disseram que as autoridades daqui deveriam visitar João Pessoa e ver como os governantes de lá resolveram o problema de trânsito: mais giratórias, retornos fáceis, poucos semáforos. Resultado: sem engarrafamento. Boa dica.

● **Antônio Ribeiro**, por e-mail

Mercado Público

No Mercado das Mangueiras, em Prazeres, Jaboatão dos Guararapes, precisa de uma fiscalização dos órgãos do consumidor e da vigilância sanitária, pois a desordem é geral. Produtos acomodados inadequadamente, como: queijos, carnes e outros. As balanças de pesar os produtos ficam, propositalmente, escondidas dos consumidores. Os vendedores colocam as mercadorias na frente da balança para tornar invisível ao comprador. Se alguém reclama escuta desaforo. Ratos são vistos durante o dia, imagine à noite. Banheiros é um terror. O mercado é uma área invisível para as fiscalizações.

● **Geraldo Dantas**, por e-mail

Mentiras

Vladimir Putin, o sanguinário, discursando para um estádio lotado para a juventude russa. Alguma dúvida das mentiras ditas pelo ditador aos seus apoiadores? A verdadeira face da guerra passa longe do conhecimento da população russa.

● **Haroldo Maciel**, por e-mail

Pau Amarelo

Ruas abandonadas, mato alto e aparição de ratos e baratas são as reclamações dos moradores da Rua Petróleo, na altura do nº 69, em Pau Amarelo, na cidade do Paulista. A atual situação da limpeza urbana no município é de total abandono.

● **Maria Alfaror**, por e-mail

Perigo



IZABEL WANDERLEY / VOZ DO LEITOR

Árvore com risco de queda na Rua do Futuro

Uma árvore localizada na calçada da AABB, ao lado da banca de revista, na Rua do Futuro, no bairro da Jaqueira, está bem comprometida e com risco de queda. Peço a Emlurb que faça uma inspeção antes que as chuvas a derrubem.

● **Izabel Wanderley**, por e-mail

Aposentado sem proteção bancária

Sou aposentado e recebi empréstimos e cartões consignados, apesar de bloquear a minha aposentadoria para esse tipo de prática. Não preciso, não posso pagar e nem solicitei.

Vale salientar que o meu benefício está bloqueado para receber tal "bondade". Só resta acionar a justiça para denunciar essa prática.

● **Carlos Nóbrega**, por e-mail



GENIVAL PAPAARZZI / VOZ DO LEITOR

Aparelho escasso e destruído

Objeto cada vez mais escasso nas ruas, este orelhão, localizado ao lado de um Posto de Saúde, perto do viaduto Capitão Temudo, no

bairro da Ilha de Joana Bezerra, foi destruído por vândalos.

● **Genival Papparazzi**, por e-mail

Recuperação da Lagoa Olho D'água

A maior lagoa de restinga em área urbana do Brasil, a Olho D'água, sofre com o descaso das três esferas governamentais: governo Federal, governo do Estado e município de Jaboatão dos Guararapes. Parece que não entendem que a formação lacustre é responsabilidade de todos e o meio ambiente sustentável é um direito de todo brasileiro. Não

me canso de fazer os apelos para que um dia voltemos a ver pescadores retirarem de lá o seu sustento, que famílias voltem a usufruir do espaço como equipamento de lazer e que o esgoto nela despejado seja tratado para a volta da fauna e flora que enfeitavam de vida este lindo lugar.

● **Fábio Júnior**, por e-mail

Resposta ao leitor

Campanhas educativas da CTTU

Em resposta ao leitor Marcelo Santana, a CTTU informa que tem investido massivamente em campanhas educativas para aumentar a segurança viária no Recife. Durante o Ano de 2021, foi lançado o Programa Piloto Seguro, focado em motociclistas, além de campanhas com ciclistas entregadores e motoristas de ônibus para respeitar os ciclistas. Foi lançada, ainda, a Liga da CTTU, que substituiu

a Trupe da CTTU e atualizou os personagens para temática de heróis e vilões do trânsito, com o objetivo de interagir de forma lúdica com as crianças nas escolas e nas ruas. O eixo de educação também firmou parcerias com instituições públicas e privadas como o SAMU, Compaz, Observatório Nacional de Segurança Viária, ifood e Abraciclo.

● **Assessoria de Imprensa**

Ciclofaixa

Se por um lado a prefeitura do Recife cria cicloviarias, por outro abandona ou praticamente destrói as que existiam. A ciclofaixa na Rua Dr. José Maria, no Rosarinho, já não restou mais nada, nem a sinalização com taxões, nem a pintura vermelha no asfalto. Afinal, existe ou não ciclofaixa no local? Se existe, então, solicito à prefeitura que faça as devidas sinalizações.

● **Wladimir Moura**, por e-mail

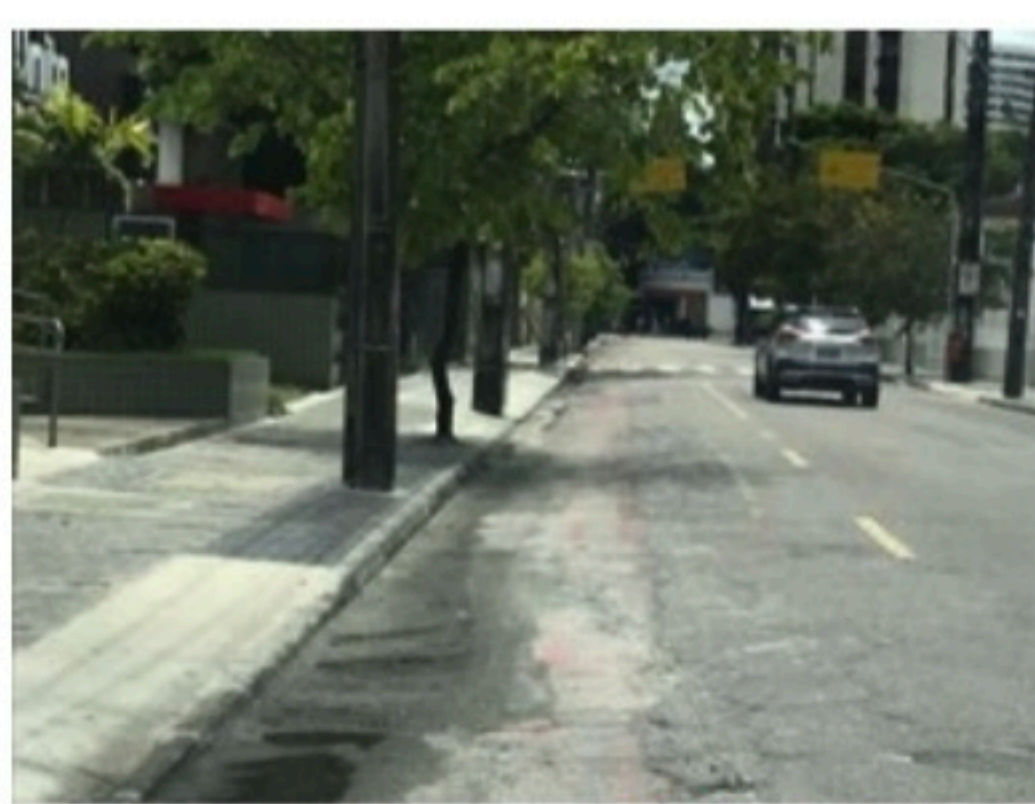

WLADIMIR MOURA / VOZ DO LEITOR

Setor Elétrico

O melhor negócio do mundo é ser proprietário de uma concessionária de energia no Brasil. Risco zero de perder dinheiro. Se houver quebra de faturamento por causa de escassez hídrica ou outro motivo, as concessionárias pegam empréstimo para compensar o faturamento que não tiveram, e mandam a conta pro consumidor pagar.

● **Sérgio Lisboa**, por e-mail

Brasil

COVID-19 Após pico de 60% com a Ômicron, número de casos despenca; atenção agora se volta para doenças respiratórias em crianças e idosos

Positividade reduz para 9,9%

Agência Estado

A proporção de testes positivos para covid-19 em meio ao número total de exames realizados está em queda contínua no Brasil. Nas primeiras semanas de março, a chamada positividade chegou a 9,9%, número que foi de 60% durante o pico da variante Ômicron nas cidades brasileiras, entre janeiro e fevereiro.

O levantamento foi realizado pelo Instituto Todos pela Saúde (ITPS) e analisou 528,4 mil diagnósticos moleculares desde a semana do Natal. Tendência similar é observada em testes rápidos de farmácia, cuja positividade para covid diminuiu mais de 64% em fevereiro, segundo a Abrafarma.

Com a covid em queda no País, um ponto de preocupação neste momento são as crianças. Boletim divulgado na quinta-feira (17), pela Fiocruz aponta que a incidência de casos de síndrome respiratória aguda grave (SRAG), que abarca outras doenças além da covid, apresenta “ascensão significativa” em crianças.

A taxa de testes positivos para o vírus sincicial respiratório (VSR), mais frequente em faixas etárias mais jovens, subiu de menos de 1%, no início do ano, para 5% na última semana, indica o ITPS.

Conforme o levantamento do Instituto Todos pela Saúde, que foi realizado em parceria com os laboratórios particulares Dasa, DB Molecular e Hlagyn, a taxa de positividade para covid, que chegou a 60% após a chegada da variante Ômicron, foi de 9,9% nas primeiras semanas de março, mesmo após o Carnaval.

“Reflete muito um padrão que a gente observou em muitos países: a Ômicron gerou uma subida vertiginosa, seguida de uma queda”, avalia o virologista Anderson Brito, que destaca que a taxa de positividade caiu em todas as faixas etárias.

Paralelamente, o número de testes rápidos feitos no varejo farmacêutico que deram resultado positivo para covid caiu 64,52% em fevereiro em relação a janeiro. As confirmações foram de 984,6 mil para 349,3 mil. Os dados da Associação Brasileira de Redes

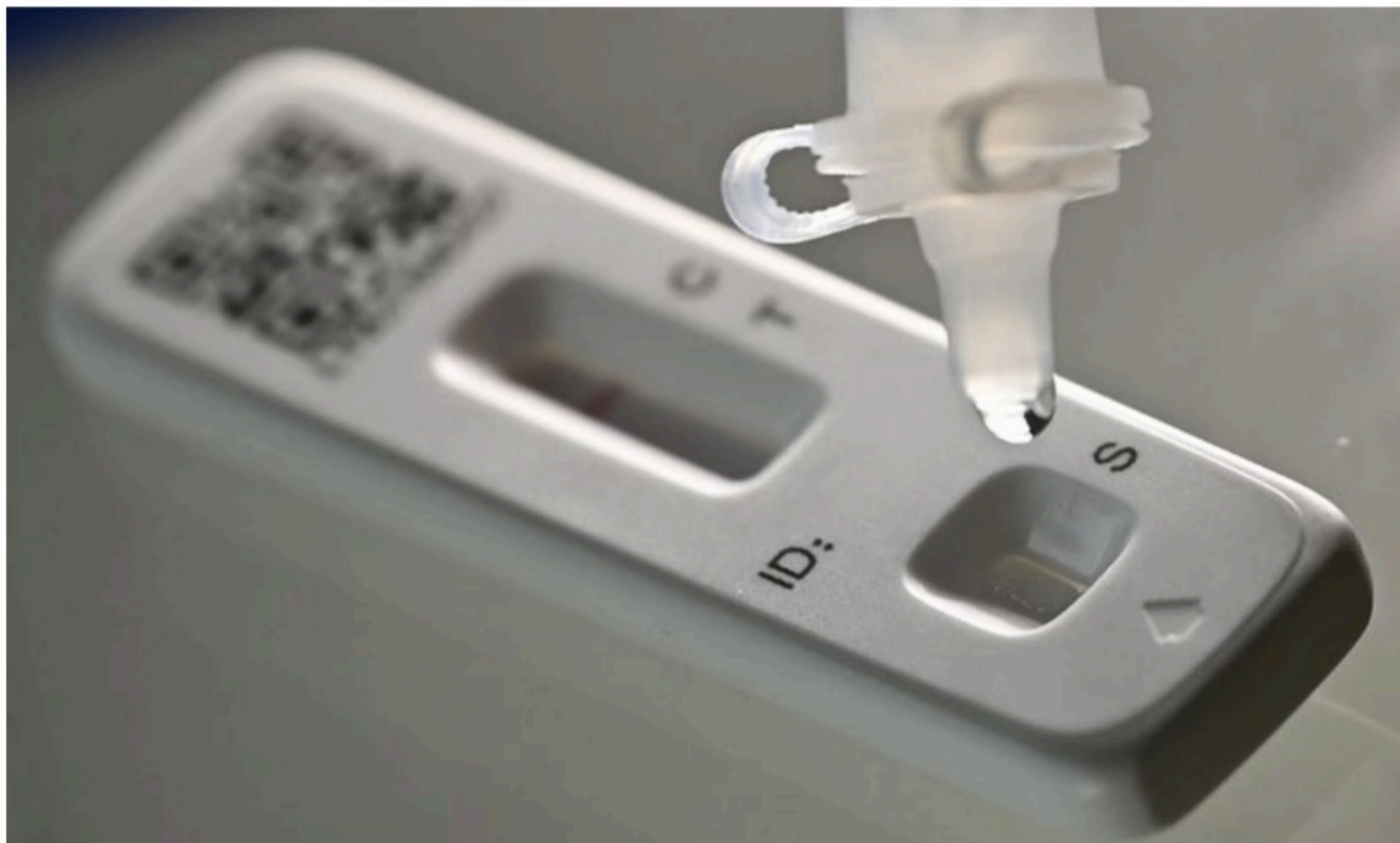

BOM SINAL Número de testes rápidos feitos no varejo farmacêutico que deram resultado positivo para covid caiu 64,52% em fevereiro em relação a janeiro, segundo dados da Abrafarma

de Farmácias e Drogarias (Abrafarma) também indicam manutenção na queda de positividade nos primeiros dias de março.

Brito explica que, além de afetar no número de casos registrados, a desaceleração da pandemia costuma diminuir a procura por testes e também a porcentagem de diagnósticos positivos. Resta saber, explica o virologista, se o cenário vai se manter dessa forma ou se vai haver no Brasil interrupção na tendência de queda, como tem sido observado em países da Europa, como Reino Unido e Alemanha, e em países asiáticos - recentemente, a China decretou lockdown por conta da alta de casos.

“A BA.2 (sublinhagem da Ômicron) hoje está em vias de se tornar a variante predominante por lá, esse é um dos fatores (que gerou aumento de casos)”, avalia Brito. “Isso é extremamente importante, mas não é tudo. A covid nos últimos anos tem mos-

trado que não é um fenômeno isolado, mas multifatorial.”

Segundo ele, quatro seriam os elementos que podem explicar a alta de casos: o vírus em si, a adoção ou não de medidas não farmacológicas, a cobertura vacinal e o decaimento natural das imunidades - o que reforçaria a necessidade de doses de reforço.

“Somado a isso tudo, ainda tem um quinto elemento que pode favorecer o vírus, que é o fato de os países europeus estarem em um período de inverno. As pessoas tendem a ficar agrupadas e mais em lugares fechados, o que aumenta a contaminação, principalmente quando não há uso de máscaras”, acrescenta.

No Brasil, o virologista aponta que a queda da positividade é um “ótimo sinal”. “Os dados têm mostrado que a positividade tem caído para a SARS-CoV-2. A influenza A, que é o vírus da gripe, hoje em dia está em baixa circulação. A positividade dos tes-

Virologista alerta que, hoje, um vírus sazonal que afetar mais crianças e idosos demanda mais cautela

tes que estava mais de 40% no início do ano, agora caiu”, explica. Ainda assim, reforça a importância de acompanhar a situação ao longo das próximas semanas e de seguir com medidas como uso de máscaras em ambientes fechados.

CRIANÇAS E IDOSOS

Como ponto de atenção, Brito destaca que o vírus sincicial respiratório, cuja taxa de testes po-

sitivos estava abaixo de 1% no início do ano, subiu para 5% na última semana. “Pode ser reflexo até da volta às aulas, é uma possibilidade. O que a gente observa agora é uma subida, e que o vírus se dá principalmente em crianças. Mais de 77% dos casos em crianças diagnosticadas estão associadas ao VSR. Nunca tínhamos observado uma proporção tão grande”, aponta.

Nesse contexto, ele destaca que como esse é um vírus sazonal, que tende a afetar crianças e idosos em maior proporção, seria importante se ter uma atenção maior não só em relação a ele, como também na vacinação da covid-19. O avanço da cobertura vacinal nessa faixa, explica o virologista, teria o potencial de evitar o crescimento de hospitalizações por covid e, com isso, aliviar a pressão nos sistemas de saúde.

Boletim do InfoGripe divulgado pela Fiocruz na quinta-feira passada (17) sinaliza que, ape-

sar da manutenção do cenário de queda na população em geral, a incidência de casos de síndrome respiratória aguda grave em crianças apresenta “ascensão significativa em diversos Estados ao longo do mês de fevereiro, período de retomada do ano letivo”.

Além das crianças, os idosos são outro ponto de atenção neste momento da pandemia. Pesquisa realizada pelo Sindicato dos Hospitais, Clínicas e Laboratórios do Estado de São Paulo (SindHosp) com 72 hospitais privados do Estado aponta que em 76% das instituições analisadas predominam pacientes internados em leitos de UTI destinados à covid na faixa etária entre 60 a 79 anos. Em 12%, a predominância é de pacientes acima de 80 anos.

Segundo o sindicato, a prevalência de idosos nas UTIs para pacientes com sintomas de covid justifica a proposta do governo de iniciar a aplicação da 4ª dose da vacina nesse público.

NOVAS CHUVAS

Petrópolis contabiliza mais mortes

Agência Estado

As menos cinco pessoas morreram na cidade de Petrópolis, na Região Serrana do Rio, após novos temporais que atingem a cidade desde a tarde do domingo (20). Os bombeiros resgataram uma pessoa com vida e há três outras desaparecidas. As chuvas na região já tinham deixado 233 mortos há cerca de um mês e a cidade ainda se recuperava dos estragos.

Duas mortes foram registradas no Morro da Oficina, no Alto da Serra, a região mais atingida na chuva de 15 de fevereiro, onde foram registradas mais de 80 mortes.

Até a tarde de ontem (21), houve acumulado pluviométrico de 534,6 milímetros de chuva, o maior índice já registrado na história de Petrópolis. Em dez horas, choveu 415 milímetros somente na região de São Sebastião. Ao todo, 574 pessoas foram atendi-



TEMPORAL Cinco pessoas morreram e outras três estão desaparecidas

das em pontos de apoio.

A Defesa Civil manteve o alerta para a previsão de mais chuva forte, com alto risco de deslizamentos, principalmente no primeiro distrito. “Ainda temos previsão de chuva, pedimos que a população fique atenta aos nossos informes”, pontuou o secretário de Defesa Civil, o tenente-coronel Gil Kempers.

O governador do Rio, Cláudio Castro (PL), esteve em Petrópolis para se encontrar com o prefeito Rubens Bomtempo e discutir formas de auxílio ao município. Ele afirmou que já liberou R\$ 200 milhões para obras emergenciais na cidade. Segundo o governador desde a noite de domingo, 150 bombeiros já estão trabalhando na região inundada pelas fortes chuvas.

Vídeos publicados nas redes sociais mostram alagamentos enfrentados novamente pela população de Petrópolis.

Entre as regiões mais afec-

tadas pela chuva estão: Alto da Serra, Vila Felipe, São Sebastião, Quitandinha, Castelhã, Chácara Flora, Centro, Quissamã, Morin, Independência, Mosela, Siméria, Caxambu, Coronel Veiga, Estrada da Saudade, Saldanha Marinho, Vila Militar, Bingen, Carangola, Floresta, Itaipava, Provisória, Quarteirão Brasileiro e Valparaíso.

TEMPESTADE E MORTES

Em 15 de fevereiro, pouco mais de um mês, uma forte tempestade provocou o deslizamento de encostas e casas, matando 233 pessoas; a maior tragédia já ocorrida na cidade. Ainda há quatro pessoas desaparecidas e 700 desabrigadas. Naquele dia, em seis horas, foram registrados 259 milímetros de chuva, mais do que era esperado para todo o mês de fevereiro.

As novas mortes chegam em um momento em que os moradores da cidade buscavam

retomar a rotina em meio ao trauma. Era o caso da auxiliar de serviços gerais Viviane de Souza Ribeiro, de 42 anos, que perdeu quatro parentes e teve a sua casa atingida pela lama.

ACOLHIMENTO

Com a previsão de chuva moderada a forte, podendo se intensificar, a Secretaria de Defesa Civil acionou os responsáveis pelos pontos de apoio em diferentes localidades, para que fiquem de sobrelavado para possível acionamento.

Todas as sirenes foram acionadas para o toque de mobilização e, durante a vigência da chuva, continuarão sinalizando o risco de escorregamento nas localidades. A recomendação é que, em caso de emergência, a população seja direcionada a um dos 13 locais de acolhimento abertos, onde permanecerá em segurança até que a chuva cesse.

Cena Política

Pinga-Fogo

IGOR MACIEL
imaciel@sjcc.com.br
Twitter: @jc_pe
Telefone: (81) 3413.6288



Construindo candidatura

Marília Arraes (PT) fez dois comunicados em 48h no fim de semana. No primeiro, reiterou que é “jovem e mulher”. Depois, criticou os que se comportam como “senhores de seu destino”. O que se viu foi uma construção de narrativa. Não é todo dia que um roteiro é criado em tempo real. “Mulher, rejeitada pelos homens em seu partido”. No caso da petista, ir para outra sigla é delicado. A saída precisa ser construída como se “não houvesse mais alternativa”. Antes, Marília saiu do PSB para seguir na esquerda, no PT. Ir, agora, a um partido fora desse espectro, mais ao centro, não é fácil. A sua história e a história da família Arraes com a esquerda é algo sólido. Dentro da jornada de herói, num modelo clássico de construção de roteiros para o cinema, uma das possibilidades é explorar o protagonista como “alguém que não quer batalhas, que já lutou suas guerras, sabe a força que tem e não está disposto a usá-las. Quer tranquilidade. Mas começa a sofrer injustiças, é perseguido, maltratado. Depois do sofrimento, é obrigado a ir à luta”. Nos filmes ele sempre vence no fim. Funciona também na política. É uma receita para criar mitos e garantir boas votações. Quem entrar nas redes sociais e ler os comentários nas comunicações feitas por Marília, vai entender porque esse formato vende tanto ingresso no cinema. Boa parte dos comentários é torcendo para que ela “se livre do PT e lance candidatura”. É o herói sendo estimulado a “lutar para cessar as injustiças”. Até agora, foi notável.

Voto vem de narrativa e conjuntura



FELIPE RIBEIRO/JC IMAGEM

O segredo do “herói” é não parecer artificial. É bom dizer que não significa, nesse caso de Marília, que as injustiças não tenham acontecido ou que a perseguição seja mentira. Mas a construção do personagem é para reforçar isso ao público e garantir comoção. Comoção acaba gerando engajamento. E engajamento rende votos. Em 2018, foram quase 200 mil.

“Senhores do destino” é algo forte

Como estratégia, os petistas resolveram anunciar que ela “seria a candidata ao Senado”. No futuro, quando disser que foi injustiçada, responderão que “deram a vaga e ela não quis”. O problema é que isso não terá tanto impacto quanto dizer que eles agiram como “senhores do destino”. A imagem de mulher sendo “obrigada a obedecer” é muito mais forte do que os meandros partidários.

Teobaldo não sairá do Podemos

O deputado federal Ricardo Teobaldo (foto), que preside o Podemos em PE, foi cogitado para sair da sigla e assumir o MDB, caso o deputado Raul Henry (MDB) decidisse migrar para o PSB. Como isso não vai acontecer, ontem Teobaldo lançou uma nota dando fim às especulações e reiterando que fica no Podemos e segue com Miguel Coelho (UB).



FELIPE RIBEIRO/JC IMAGEM

Formou chapa no MDB

Houve convite para Raul ir pro PSB, mas o deputado formou uma chapa que deve garantir os votos necessários para o partido. Ele fica.

Fora da Frente Popular

Se Teobaldo assumisse o MDB, a chapa de Raul migraria também para o PSB e o atual presidente do Podemos levaria a sigla para Miguel.

Pra lembrar de...

O PSB já teria feito chegar a Lula (PT) a informação de que não aceita dividir o apoio dele com um “palanque alternativo” de Marília Arraes (PT). Sabem que a maior (talvez única) vantagem de estar junto com o PT é usar a foto de Lula e não querem dividir isso.

...não esquecer

É curioso que o PSB ache isso errado. Na última vez em que a campanha se deu assim, o “palanque alternativo” de Lula era o de Eduardo Campos, em 2006. Humberto Costa (PT) era o candidato lulista e Eduardo se lançou em uma chapa alternativa, usando a imagem de Lula.

Política

FAKE NEWS Procuradoria quer saber como plataforma combate desinformação e violência

MPF dá prazo de 10 dias para o Telegram

Da Redação, com Agência Estado

O Ministério Público Federal (MPF) deu prazo de dez dias úteis para que o Telegram forneça informações “pertinentes à análise da política de enfrentamento da plataforma a práticas de desinformação e violência digital”. O ofício foi encaminhado no domingo (20) para o advogado Alan Campos Elias Thomaz, indicado pela empresa como seu representante legal brasileiro.

O pedido ocorreu no âmbito do inquérito civil que apura “eventuais violações de direitos fundamentais por parte de provedores de aplicação da internet que operam no Brasil”, que está sob o guarda-chuva da Procuradoria Regional dos Direitos do Cidadão em São Paulo.

As empresas que controlam o WhatsApp, Facebook, Instagram, Twitter, TikTok e YouTube também têm de prestar esclarecimentos sobre como atuam contra “práticas organizadas de desinformação que colocam em risco a saúde da população e o funcionamento das instituições democráticas”, e atualmente colaboram com a investigação.

O Telegram, até o último fim de semana, ainda não havia indicado representação no País para responder aos questionamentos do MPF, do Supremo Tribunal Federal (STF) e do Superior Tribunal Eleitoral (TSE), o que levou o ministro Alexandre de Moraes a determinar a suspensão do aplicativo na última sexta-feira (18). A decisão foi revogada dois dias depois, quando a empresa indicou o nome de Alan Thomaz.

A partir das primeiras infor-



MARCELLO CASAL/RJ/AGÊNCIA BRASILEIRA

NO BRASIL Informações enviadas pelo app ao STF vão destravar investigação do MPF de São Paulo

Jair Bolsonaro voltou a atacar Alexandre de Moraes sem apresentar provas

mações fornecidas pelo Telegram ao Supremo, o MPF vai começar o escrutínio sobre a política de moderação e autorregulação da plataforma. Há uma preocupação com o efetivo cumprimento dos compromissos sinalizados ao STF. Um dos pontos de interesse é sobre como se dará a operacionalização do monitoramento manual dos canais mais populares no Brasil.

O próprio MPF tentava notificar o aplicativo em busca de informações desde dezembro

do ano passado. O órgão chegou a obter uma autorização da Justiça Federal para intimar escritórios do Telegram em Dubai e no Reino Unido.

GOVERNO

O presidente Jair Bolsonaro (PL) voltou ontem a disparar sua artilharia contra o ministro Alexandre de Moraes. De acordo com Bolsonaro, a suspensão do aplicativo foi um “crime”, e Moraes faz “perseguição implacável” contra ele.

O presidente e o ministro, que será presidente do Tribunal Superior Eleitoral (TSE) durante as eleições, têm um histórico tenso. Nos atos de 7 de setembro de 2021, o chefe do Executivo disse que não mais cumpriria decisões do magistrado, embora depois tenha recuado para evitar uma crise que pudesse ameaçar seu próprio mandato.

“Sabemos da posição do

Alexandre de Moraes. É uma perseguição implacável para cima de mim”, disse o presidente em entrevista à Jovem Pan, referindo-se à decisão sobre o Telegram. “Sabemos o que eles querem, o que alguns querem aqui no Brasil. Não são todos, nem é uma instituição. Querem eu fora de combate e o (ex-presidente) Lula, eleito”, afirmou o presidente, sem apresentar nenhuma prova de suas alegações.

Minutos após a entrevista, Bolsonaro chamou a decisão de Moraes de “crime” a jornalistas no Palácio da Alvorada. “Um crime, um ato lamentável que, em tempo, ele resolveu recuar. São milhões de pessoas que usam Telegram, você não pode prejudicar. Usam para fazer negócios”, declarou, sem citar o uso em massa da plataforma por apoiadores do governo para fins eleitorais.

EXÉRCITO

Escola em PE começa a ser erguida

Do Blog de Jamildo, com Agência Estado

Nesta quarta-feira (23), será realizada a cerimônia de Lançamento da Pedra Fundamental da nova Escola de Formação e Graduação de Sargentos de Carreira do Exército. O evento ocorrerá no Campo de Instrução Marechal Newton Cavalcanti (CIMNC), às 10h30. Está prevista a presença do presidente Jair Bolsonaro (PL), além de autoridades civis e militares.

O anúncio do local de construção da nova escola ocorreu em outubro do ano passado, durante a 339ª Reunião do Alto Comando do Exército. Na época, o *Blog de Jamildo* revelou a decisão em primeira mão.

De acordo com o Exército, a escolha se deu após um criterioso processo de seleção que durou dois anos e reuniu, em sua fase final, as cidades do Recife (PE), Ponta Grossa (PR) e Santa Maria (RS).

Com a nova escola, o Exército centralizará a formação dos sargentos de carreira, atualmente realizada em diferentes cidades brasileiras.

O Comandante do Exército, General de Exército Paulo Sérgio Nogueira de Oliveira, destacou que será criado na Região Me-



DIVULGAÇÃO/EXÉRCITO

SARGENTOS Pedra fundamental será lançada às 10h30 desta quarta-feira (23), pelo presidente Bolsonaro

tropolitana do Recife, um campo de instrução que poderá ser definido como um dos melhores do Brasil.

“O projeto não seria exitoso se não houvesse a participação de todos, incluindo a sociedade, o Governo do Estado e de todos os municípios que circundam a área da futura escola”, afirmou o general.

VICE

Ontem, Bolsonaro indicou que

vai, como previsto, escolher o ministro da Defesa, Walter Braga Netto, para ser seu vice na disputa à reeleição em outubro. “Vou dar mais uma dica: é de Belo Horizonte e fez escola militar”, disse, à rádio Jovem Pan.

Considerado o favorito para o posto, Braga Netto é natural da capital mineira e fez carreira no Exército, alcançando o posto de general. “Vocês vão tomar conhecimento do meu vice pelas possíveis saídas de ministros em

31 de março”, afirmou Bolsonaro “Tenho que ter vice que não tenha ambições de assumir minha cadeira.”

O ministro da Economia, Paulo Guedes, reforçou a declaração de Bolsonaro. “Mineiro é esse”, declarou Guedes, apontando para Braga Netto, durante a comemoração de aniversário do presidente da República, no Palácio do Planalto, transmitida parcialmente pelo senador Flávio Bolsonaro (PL-RJ) pelo Instagram.

Coluna do Estadão

CAMILA TURTELLI (INTERINA)

s: colunadoestadao@estadao.com.br
politica.estadao.com.br/blogs/coluna-do-estadao

Debate sobre função das agências reguladoras

As polêmicas envolvendo as agências reguladoras prometem ir muito além das indicações de diretores neste ano. Chega ao Congresso até meados de abril uma Proposta de Emenda à Constituição para mudar o funcionamento dessas instituições e esvaziar seus poderes. A ideia é retirar funções como a definição e o julgamento do cumprimento de regras do respectivo setor e delegar essas ações a conselhos a ser criados dentro dos ministérios. As agências restariam apenas as tarefas de execução e fiscalização. O texto pretende alterar o Artigo 37 da Constituição e pode atingir inclusive o Banco Central. Um dos argumentos na defesa da PEC será que ela pode dar maior transparência à máquina pública.

Otimistas



FABIO RODRIGUES POZZEOM/AGÊNCIA BRASIL

Os defensores da proposta acreditam que vão conseguir assinaturas suficientes para protocolar a PEC até o meio do ano e na ampliação de um debate em uma comissão especial. Mas, para chegar lá, é preciso passar pela Comissão de Constituição e Justiça.

Embate

A PEC deve ser apresentada como uma espécie de reforma administrativa. A dificuldade esperada, no entanto, será o lobby dos funcionários das agências reguladoras, que devem tentar barrar o avanço da proposta durante o ano de eleição.

Vou voltar

O ex-presidente da Câmara Eduardo Cunha (PROS-SP) está confiante de que voltará a pisar no tapete verde do Congresso no ano que vem, só que agora por São Paulo. Cunha segue inegável, mas assumiu o comando paulista do partido ao qual se filiou na semana passada.

Origem

Instituídas nos anos 1990, as agências devem atuar como órgãos de Estado, com autonomia e independência, para fiscalizar serviços de diferentes setores, como telefonia e energia. Elas foram criadas na onda de privatizações do governo do ex-presidente Fernando Henrique Cardoso.

Racha

O movimento da vereadora de Campinas Mariana Conti de se lançar como candidata ao Governo de São Paulo, momentos após Guilherme Boulos desistir da disputa, dividiu opiniões no PSOL. Há aqueles que pregam a união da esquerda, mas outros defendem a candidatura própria.

Independente

"Acho ótimo que Mariana Conti, nossa combativa vereadora em Campinas, tenha disponibilizado seu nome para concorrer ao Governo de São Paulo", afirmou à Coluna a deputada Fernanda Melchionna (PSOL-RS).

Política

ESTADO Prefeita deve deixar gestão de Caruaru até o dia 2 para disputar o governo

Raquel assume pré-candidatura

JAMILDO MELO

Se a deputada federal Marília Arraes (PT) contava com a prefeita de Caruaru, Raquel Lyra (PSDB), para compor no Senado, em uma eventual chapa de oposição, a tucana apressou-se em sinalizar que não haveria chance de abrir mão da disputa para o comando do Estado. Na noite desta segunda-feira, com pompa, em uma casa de festas do Recife, a prefeita de Caruaru assumiu, finalmente, a condição de pré-candidata, em um discurso oficial do partido. "A marcha à ré quebrou. Não tem mais volta, agora vamos em frente", afirmou.

O palco para a assunção foi um encontro que realizado num espaço de eventos em Boa Viagem, na Zona Sul do Recife, apenas para convidados, iniciado às 19h.

O Blog de Jamildo já havia antecipado que ela sairia candidata no final de março. "Esse é um momento de unir forças e integrar ainda mais o PSDB e Cidadania num projeto que está sendo consolidado ouvindo a população de todo estado, montando nossas chapas proporcionais e dialogando com lideranças para construção de uma nova agenda para Pernambuco", disse Raquel Lyra.

Os deputados estaduais Álvaro Porto e Priscila Krause, o ex-senador Armando Monteiro, prefeitos, vice-prefeitos, vereadores e lideranças de todo estado participaram da reunião, que também foi marcada por diversas filiações, como a do vereador do Recife, Alcides Cardoso.

No evento, Lucinha, a mãe da menina Beatriz, assassinada em Petrolina, deixou o PSOL e virou tucana.



RAQUEL LYRA/INSTAGRAM

CONVIDADOS Encontro de lideranças do PSDB e Cidadania, fechado, foi registrado pela prefeita nas redes sociais

Nacionalmente, PSDB aposta em candidatura única com MDB e União Brasil

O presidente nacional do PSDB, Bruno Araújo, também participou da agenda na noite desta segunda, no Recife, do encontro com os pré-candidatos do partido e do Cidadania juntamente com o vice-presidente nacional do Cidadania e deputado federal, Daniel Coelho. Raquel é a presidente estadual do PSDB.



LUCINHA MOTA/INSTAGRAM

FILIAÇÕES Lucinha Mota deixou o PSOL e agora integra o PSDB

Priscila mais perto dos tucanos

RENATA MONTEIRO

O destino partidário da deputada estadual Priscila Krause, que anunciou ainda em 2021 que não permaneceria no Democratas após a fusão do partido com o PSL, está cada dia mais nítido. Ao que tudo indica, a parlamentar deve mesmo se filiar ao PSDB da prefeita de Caruaru, Raquel Lyra (PSDB), e há grandes chances de que ela divida espaço na chapa majoritária com a pré-candidata a governadora.

Priscila participou, na noite desta segunda-feira (21), do encontro com os pré-candidatos tucanos a vagas na Assembleia Legislativa e na Câmara Federal. Durante o evento, restrito para os convidados, houve diversas filiações à legenda, como a do vereador do Recife Alcides Cardoso, que também está deixando o União Brasil e tem relação estreita com Priscila.

A deputada Priscila Krause anunciou o seu desmarcamento do DEM no dia 9 de novembro do ano passado, 27 anos após ter entrado na sigla, a única da qual fez parte desde que iniciou a vida na política. A oficialização da despedida foi feita através de uma carta da parlamentar para o amigo e então presidente do partido



NANDO CHIAPETTA/ALEF

DESTINO Deputada estadual deixou DEM após junção com o PSL. Mas ainda não se filiou a uma nova legenda

no Estado, o ex-governador Mendonça Filho.

Na época, Priscila disse que, "diante da extinção do Democratas, resultado da fusão com o PSL", preferia não fazer parte da nova agremiação, pois não se enxergava como participante do processo. A chegada ao partido do prefeito de Petrolina, Miguel Coelho, na condição de pré-candidato a governador também pode ter interferido na decisão da deputada, uma vez que ela sempre se mostrou simpática à pré-campanha de Raquel

ao Palácio do Campo das Princesas.

De lá para cá, pairava a dúvida sobre o destino que Priscila seguiria a partir de 2022. Como ela estava mais próxima do PSDB e do Cidadania do deputado federal Daniel Coelho, essas pareciam ser as opções mais óbvias, ainda mais depois que a deputada passou a ser cotada para compor a chapa majoritária ao lado de Raquel.

Segundo uma fonte ligada a Priscila, ainda não há martelo batido por ela sobre a sua escolha partidária, mas

a definição do cargo que ela vai disputar neste ano será fundamental para que ela tome a decisão. "Ela tem dito que está à disposição do grupo para a disputa majoritária. Se concorrer ao Senado, provavelmente será pelo PSDB, mas se ocupar a vice, é possível que ela faça isso pelo Cidadania", observou um aliado da deputada, em reserva.

Devido às regras eleitorais, Priscila tem até o dia 1º de abril, quando a janela partidária será fechada, para trocar de partido.

Política

ELEIÇÕES Enquanto o ex-presidente, o PT e o PSB trabalham para evitar que Marília migre para a oposição, deputada deixa cenário em aberto

Com Lula, ainda sem anúncio

**JAMILDO MELO,
MIRELLA ARAÚJO E
RENATA MONTEIRO**

politica@jcc.com.br

A deputada federal Marília Arraes se encontrou com o ex-presidente Lula na tarde dessa segunda-feira (21), em São Paulo, para falar sobre sua situação no PT, após ter seu nome indicado a contragosto para o Senado na chapa liderada pelo pré-candidato a governador Danilo Cabral (PSB).

Por nota, a parlamentar petista não deu qualquer indício sobre o seu futuro político, afirmou apenas que conversou com Lula sobre o cenário eleitoral de Pernambuco, reafirmando seu apoio ao líder petista.

“Tive uma boa conversa política hoje em São Paulo com o presidente Lula. Conversamos sobre o quadro político nacional, analisamos a situação eleitoral em Pernambuco e as alternativas que se colocam no Estado, reafirmando o compromisso com a candidatura do presidente Lula para reconstruir o país”, escreveu.

De acordo com informações do jornal Folha de S. Paulo, a conversa entre os dois teria durado cerca de uma hora e meia. A deputada federal disse que mantém sua decisão de deixar o partido para concorrer como candidata a governadora de Pernambuco.

Ela tem afinado o diálogo com o Solidariedade, sob a direção do deputado federal Paulinho da Força, que nacionalmente deverá apoiar presidencialista petista. Ainda segundo a Folha, Marília deverá ter um encontro com Paulinho da Força, presidente nacional do Solidariedade, em Brasília, e após seu retorno a Pernambuco é que anunciará a filiação ao partido.

Durante o encontro, havia uma expectativa de que Lula pudesse convencer Marília a ficar no PT. Em um comunicado divulgado no domingo (20), ela afirmou que o fato de o PT de Pernambuco ter indicado seu nome para concorrer ao Senado, revelou “descuido com o tratamento de um assunto tão sério e uma precipitação sem limites”.

O senador Humberto Costa (PT) disse ao *Blog de Jamildo* que jamais pediu ao PSB para vetar o nome de Marília Arraes para a indicação ao Senado na Frente Popular. “Posso ter todos os defeitos, mas jamais faria isto. Não vetaria o nome de quem quer que seja”, afirmou. “Primeiro, porque o PSB jamais aceitaria dizer o que ele deve fazer. Depois, o PT jamais decidiu as coisas assim também”, prosseguiu o senador.

SOCIALISTAS

O PSB de Pernambuco não vai admitir palanque duplo para Lula no Estado. O posicionamento, inclusive, já foi levado para as instâncias do PT local e nacional. Os socialistas reafirmam que não há objeções quanto ao nome de Marília para o Senado. No entanto, caso ela decida realmente sair do partido e se candidatar a governadora, o movimento é visto como um rompimento definitivo com o líder petista.

“Essa é uma discussão presente no conjunto do PSB de que nós temos que preservar os interesses da Frente Popular nesse processo”, afirmou uma fonte socialista, sob reserva. Outro integrante do partido, também em reserva, afirmou que se fosse para ter dois palanques pró-Lula no Estado, o senador Humberto Costa não



ENCONTRO Em São Paulo, Lula agiu para tentar segurar Marília no PT, mas futuro dela ainda dependerá de uma conversa com Paulinho da Força, presidente do Solidariedade



OUTDOOR Em peça publicitária, deputada aparece ao lado de Lula, mas sem qualquer menção ao PT

teria retirado sua pré-candidatura a governador em nome da aliança nacional entre as duas legendas.

PSB fez chegar ao PT que não aceita que Lula tenha dois palanques em Pernambuco, o que prejudicaria Danilo Cabral

Em meio às deliberações, que marcaram este fim de semana no PT de Pernambuco, contando, inclusive, com o intermédio da presidente nacional do partido, a deputada federal Gleisi Hoffmann, os socialistas foram consultados sobre a indicação de Marília para concorrer à única vaga da Casa Alta.

Por terem um acordo prévio de que aguardariam o indicativo sobre essa questão, já que o nome de Danilo Cabral também foi referendado sem resistências, a Frente Popular

externou que esperaria a manifestação oficial do nome da aliança para, só então, se debruçarem em busca de um entendimento.

Os socialistas acreditam que Lula poderá convencer Marília a continuar no PT, mas em paralelo, os demais nomes da Frente Popular que se colocaram à disposição para serem avaliados pelo bloco, continuam sendo considerados como alternativas válidas, diante do impasse petista. Integram a lista os deputados federais Silvío Costa Filho (Republicanos), André de Paula (PSD), Wolney Queiroz (PDT), Eduardo da Fonte (PP) e a vice-governadora Luciana Santos (PCdoB).

“O PSB já foi contemplado com a cabeça de chapa, não podemos agora operacionalizar em cima de uma decisão que cabe a outro partido. Nós temos até o dia 2 de abril para que essas definições sejam feitas”, declarou um parlamentar socialista, em reserva.

OPOSIÇÃO

Em meio às indefinições, o ex-governador Mendonça Filho (União Brasil) afirmou que caso a parlamentar confirme a sua saída do PT, isso será a “demonstração de que o poder do PSB está desmoronando no Estado” e que a legenda estará

“construindo o caminho para a derrota nas urnas”. Mendonça apoia a pré-candidatura do prefeito de Petrolina, Miguel Coelho (União Brasil), para o Palácio do Campo das Princesas.

Questionado se haveria espaço para a deputada no grupo de partidos e lideranças oposicionistas do qual faz parte, Mendonça disse que seria cedo para apontar qualquer coisa nesse sentido. “Seria precipitado da minha parte antecipar os movimentos de Marília a partir de agora. Só ela pode falar sobre o próprio futuro”, cravou.

SEM O PT

Enquanto mantém mistério sobre os destinos que vai tomar, a deputada federal já aparece em peças de pré-campanha na Capital pernambucana sem o nome do PT, como mostrou o *Blog de Jamildo*. Lula, entretanto, está na imagem.

Um outdoor na Rua Padre Anchieta, esquina com José Bonifácio, na Torre, mostra a deputada ao centro, o ex-presidente Lula e Victor Fialho, que trabalha no gabinete de Marília. Ela vai lançá-lo candidato a estadual este ano.

Oficialmente, o TRE não autorizou o início da campanha eleitoral deste ano. Não se sabe quem bancou a divulgação.

Histórico político muito conturbado

CÁSSIO OLIVEIRA

coliveira@jcc.com.br

Marília se tornou um dos nomes mais expressivos do PT pernambucano nos últimos anos, disputando um segundo turno no Recife, em 2020, e conseguindo ser a segunda deputada federal mais votada do Estado, em 2018. Porém, a relação com a sigla não é das melhores. Caso saia do PT, será a segunda mudança de partido conturbada. Isso porque em 2016 ela deixou o PSB, partido de seu avô, o ex-governador Miguel Arraes, e de seu primo o ex-governador Eduardo Campos.

Primeira neta de Arraes, Marília cresceu em ambiente político. Ela filiou-se ao PSB em 2005. Três anos depois, em 2008, aos 24 anos, elegeu-se vereadora. Foi secretária municipal e teve dois mandatos na Câmara do Recife pelo PSB e um terceiro pelo PT.

Desde agosto de 2014, passou a atuar como oposição ao PSB. Naquele ano, ela teve um desentendimento com Eduardo. Segundo ela, Campos impôs o nome de seu filho, João Campos, atualmente prefeito do Recife, para comandar a Juventude do PSB, “quando todos esperavam que houvesse uma disputa e diálogo saudáveis dentro do segmento”.

Após o racha familiar, João desistiu de disputar o posto, que lhe garantiria assento na Executiva Estadual da sigla. Marília, por sua vez, teve inviabilizada a disputa por uma vaga na Câmara dos Deputados. Então, migrou para a oposição e anunciou apoio a Armando Monteiro (PTB), então aliado ao PT.

Após a morte de Eduardo, a tensão entre Marília e a

família Campos continuou. Em 2016, ela alfinetou a nomeação dos filhos do ex-governador para cargos públicos. Na época, João Campos virara chefe de gabinete do governador Paulo Câmara.

Em fevereiro de 2016, Marília deixou oficialmente as hostes socialistas e se filiou ao PT. Viveu em lua de mel com a sigla até esbarrar na eleição de 2018. Ao ver uma possibilidade de disputar o Governo de Pernambuco contra Câmara, Marília se lançou como pré-candidata a governadora e rodou o Estado. Mas, uma ala do partido em Pernambuco, liderada pelo senador Humberto Costa defendia que uma aliança com o PSB no Estado seria melhor para o partido nacionalmente.

No fim das contas, para sufocar a candidatura de Ciro Gomes a presidente, em 2018, o PT nacional fechou um acordo de não agressão com o PSB para beneficiar Fernando Haddad e, em troca, o partido abriu mão de ter candidatura em Pernambuco, rifando Marília.

Eleita deputada federal, Marília teve novo desgaste com o PT quando foi escolhida para a segunda-secretaria da Câmara, em 2021. A indicação ao cargo caberia ao PT, que escolheu inicialmente João Daniel (SE). A pernambucana, porém, se lançou de forma avulsa e venceu a disputa pelo cargo, o que provocou insatisfação interna.

A situação pode ter chegado a um limite agora que ela, apesar de ter o melhor desempenho nas pesquisas, estava prestes a ser vetada de disputar o Senado por causa dos seus atritos com o PSB e com a ala de Humberto Costa.

Economia

IMPOSTO Governo federal reduz tributos de importação de etanol, de alguns alimentos e de bens de informática. Renúncia fiscal é de R\$ 1 bilhão

Para tentar conter inflação

Estadão conteúdo

O governo reduziu tributos de importação de etanol, alguns alimentos e bens de informática e de capital. De acordo com o secretário de Comércio Exterior do Ministério da Economia, Lucas Ferraz, a renúncia fiscal total será de R\$ 1 bilhão com as medidas. A redução será temporária, com duração até o fim do ano.

Como mostrou o Broadcast, sistema de notícias em tempo real do Grupo Estado, no caso dos alimentos, serão reduzidos a zero itens da cesta básica com maior peso no INPC: café (que era de 9%), margarina (10,8%), queijo (29%), macarrão (14%), açúcar (16%) e óleo de soja (9%).

Também foi zerado o tributo sobre etanol, que era de 18%. A intenção é que, com isso, haja um impacto de R\$ 0,20 no preço da gasolina, já que o etanol é misturado no combustível.

Esse efeito se dá porque o produto é adicionado à gasolina, além de ser um concorrente direto do combustível. Ele ressaltou que houve alta de 37% no preço do etanol nos últimos 12 meses, que acaba acompanhando o movimento de subida da gasolina. "Intenção é que com redução de tributo sobre importação de etanol haja choque de oferta", afirmou Ferraz. A medida passa a valer a partir de quarta-feira, 23, tanto no caso do etanol, quanto no dos alimentos.

Também foi reduzido em 10% a tarifa para importação de bens de informática e capital. No ano passado, o governo já havia feito uma primeira redução de 10% pa-



BOMBAS Foi zerado o tributo sobre etanol, que era de 18%, com intenção de impactar em cerca de R\$ 0,20 o preço da gasolina, já que o álcool é misturado na composição do combustível

ra esses produtos. A redução entra em vigor a partir de abril.

O corte foi aprovado em reunião da Câmara de Comércio Exterior (Camex), grupo que reúne representantes de vários ministérios, além da Presidência.

IPCA

A estimativa para o IPCA (índice de inflação oficial) de 2022 completou dez semanas em alta no Relatório de Mercado Focus divulgado na segunda-feira, 21. Com o impacto da disparada de preços de commodities (como o petró-

leo) provocada pela guerra na Ucrânia, a projeção passou de 6,45% para 6,59%. A estimativa era de 5,56% há um mês. O objetivo a ser perseguido pelo Banco Central este ano é de 3,50%.

No comunicado do Comitê de Política Monetária (Co-

pom) da semana passada, o BC atualizou suas projeções para a inflação com estimativas de 7,1% em 2022 e 3,4% em 2023. Diante da volatilidade no mercado de petróleo causado pelo conflito no Leste Europeu, o colegiado ainda criou um cenário al-

ternativo, com maior probabilidade, em que as previsões estariam em 6,3% e 3,1%, respectivamente.

O Relatório Focus trouxe leve alteração na previsão para o Produto Interno Bruto (PIB) de 2022, que passou de 0,49% para 0,50%.

CONVOCAÇÃO EMPRESAS DE SINDICATURA

O **Condomínio Le Parc Boa Viagem** convida empresas de sindicatura, com experiência comprovada, para apresentar propostas para síndica do condomínio com contrato de 1 ano. As propostas deverão ser encaminhadas à **Rua Le Parc nº 100, Imbiribeira – Recife/PE – CEP: 51.160-035** em atenção do Sr. David Sobral ou para o e-mail david.sobral@leparcboaviagem.net.br, até o dia **31/03/2022** às **17h**. Todas as propostas serão submetidas à Assembleia Geral que será realizada até o dia **07/04/2022**.



PREFEITURA MUNICIPAL DE SÃO JOÃO

AVISO DE EDITAL

Processo: 017/2022. Pregão Eletrônico: 014/2022. Objeto Nat.: Registro de Preços para eventual aquisição de produtos de limpeza, higiene pessoal, descartáveis e desinfecção hospitalar, para atendimento das Secretarias da Prefeitura, bem como do Hospital do Município de São João/PE. Valor Máximo Global Admitido: R\$ 1.510.387,32. Limite para Acolhimento das Propostas: Às 08:00hs do dia 04 de abril de 2022. Abertura das Propostas: Às 08:00hs do dia 04 de abril de 2022. Início da Sessão de Disputa: Às 11:00hs do dia 04 de abril de 2022. Informações no site: www.bnc.org.br, pelo telefone (87) 3784-1154 ou pelo e-mail: cpl.saojoaope@gmail.com.

São João, 21 de março de 2022
Angélica Mirtis dos Santos Neves
Ordenadora de Despesas



PREFEITURA DO RECIFE

GABINETE DE PROJETOS ESPECIAIS COMISSÃO ESPECIAL DE LICITAÇÃO

AVISO DE LICITAÇÃO TOMADA DE PREÇO Nº 007/2022

OBJETO: Contratação de empresa para execução da obra de instalação das esquadrias e fechamento em Equipamento Público, localizado na Cidade do Recife. MODALIDADE: Tomada de Preço. TIPO: Menor Preço. **ABERTURA:** 08 de abril de 2022, às 11:30 horas. **EDITAL e anexos** à disposição dos interessados através do site www.recife.pe.gov.br, e outras informações pelo e-mail cel.gpe@recife.pe.gov.br.

Recife, 21 de março de 2022
ANA PAULA RODRIGUES
Presidente da Comissão Especial de Licitação



PREFEITURA DO RECIFE

GABINETE DE PROJETOS ESPECIAIS COMISSÃO ESPECIAL DE LICITAÇÃO

AVISO DE LICITAÇÃO TOMADA DE PREÇO Nº 006/2022

OBJETO: Contratação de empresa de engenharia para execução da obra e serviços da subestação do tipo abrigada com capacidade de 3.000 KVA em Equipamento Público, localizado na Cidade do Recife. MODALIDADE: Tomada de Preço. TIPO: Menor Preço. **ABERTURA:** 08 de abril de 2022, às 10:30 horas. **EDITAL e anexos** à disposição dos interessados através do site www.recife.pe.gov.br, e outras informações pelo e-mail cel.gpe@recife.pe.gov.br.

Recife, 21 de março de 2022
ANA PAULA RODRIGUES
Presidente da Comissão Especial de Licitação

Economia

BLACK MONEY Mulheres negras movimentam cerca 16% do consumo nacional, mas empresas tradicionais ainda não investem neste potencial

Poderoso, mas subestimado

FERNANDO CASTILHO

castilho@jc.com.br

No Dia Internacional Contra o Racismo, celebrado neste 21 de março, um grande número de estudos mostra que, do ponto de vista econômico, apesar de todos os formatos de discriminação, a população negra (56%) do Brasil representa um extraordinário mercado que a maioria dos segmentos simplesmente prefere ignorar, perdendo negócios em cada vez mais áreas da economia brasileira.

Não devemos ter ilusões. No Brasil, o racismo é estrutural e mesmo nos segmentos mais dinâmicos, como o financeiro e o de Tecnologia da Informação - onde sobram vagas, isso se reproduz.

Entretanto, apenas as mulheres negras, contingente que reúne pretas e pardas, movimentam cerca de R\$ 704 bilhões por ano no Brasil (cerca de 16% do consumo nacional), segundo levantamento feito em 2019 pelo Instituto Locomotiva, especializado em pesquisa de mercado consumidor, a pedido do jornal Folha de S. Paulo.

Tem mais: um estudo conduzido pelo Movimento Black Money, plataforma que permite a conexão entre empreendedores e consumidores negros, mostra que 51% dos empreendedores são negros. Mas existe uma falta de participação ativa e ocupação de espaços como política, bancos e grandes empresas.

Dos afroempreendedores, 61,5% são mulheres, que muitas vezes são mães solteiras, e precisam administrar o tempo entre o trabalho e a casa.

A falta de tempo para se dedicar integralmente ao negócio pode explicar também o fato de que é nesse grupo de empreendedoras que se encontra o maior volume de empresas fechadas temporariamente: 14% das negras que são donas de pequenos negócios se encontram nessa situação, contra 9% da média geral.

Para o presidente do Sebrae, Carlos Melles, o baixo nível de escolaridade e a ausência de oportunidades de capacitação para esse segmento de empreendedoras, aliado à necessidade de conciliar cuidados da casa e da família, prejudicam diretamente o resultado dos negócios criados por mulheres negras.

Corroborando este cenário, a pesquisa Potência Negra, elaborada pela PretaHub e Instituto Locomotiva Brasil, revelou, em 2019, que a falta de disponibilidade de dinheiro é o fator de que a população negra sente mais falta para alcançar seus sonhos empreendendo.

Embora empreendedoras negras - que hoje são 4,6 milhões de brasileiras - sejam responsáveis por movimentar R\$ 73 bilhões por ano, segundo o Sebrae, 49% das mulheres negras começam a empreender por necessidade. Para efeito de comparação, em relação às mulheres brancas, esse número cai para 35%.

O cenário em função de uma maior visibilidade das ações de defesas da causa identitária negra no Brasil está melhorando, mas claramente o negro tem um longo caminho a percorrer na obtenção de melhores oportunidades e maior renda.

Apesar de as empresas divulgarem que querem implementar, estão implantando ou já implantaram uma gestão 'moderna' e com diversidade, os números mostram que o segmento repete a lógica do mercado de trabalho tradicional. Negros que trabalham no setor ganham menos.

Em relação àqueles que informaram ganhar mais de R\$ 10 mil por mês, apenas 13% são pes-



NICHO DE MERCADO Éliada Aquino, Bárbara Vieira e Graucianna Santos fundaram a startup Afrô Box, voltada exclusivamente a mulheres negras



PODER Empreendedoras negras somam 4,6 milhões mulheres no Brasil e elas são responsáveis por movimentar R\$ 73 bilhões por ano, segundo o Sebrae

soas negras (pretas e pardas), enquanto na faixa salarial de até R\$ 3,3 mil, representam 39%.

Enquanto homens apresentam a média salarial mais frequente acima de R\$16 mil (26%), a maior concentração das mulheres está ganhando até R\$3,3 mil (24,6%). O grupo que aparece em maior número na menor faixa salarial são mulheres negras, com 9,6%.

À frente dessa aceleração está a PretaHub, do Instituto Feira Preta, está Adriana Barbosa com a colaboração de uma rede de embaixadoras mulheres líderes das cinco macro regiões do país. Reconhecida por suas atividades em todo o País, a PretaHub é um hub de inventividade, criatividade e tendência pretas, que opera há 20 anos na América Latina.

Adriana reforça que não é possível falar de empreendedorismo feminino sem destacar a importância do aporte financeiro.

“Não é possível falar de evolução da população negra sem a união da capacitação e do acesso a recursos, pois somente essa combinação é capaz de transformar o empreendedorismo de sobrevivência, hoje a principal razão de empreender desta comunidade, em oportunidade bem-sucedida de negócio”.

Para ela, “o avanço da inclu-

são na cadeia de valor requer uma adaptação dos pequenos empreendedores e também de grandes companhias, como a Meta, que, por meio do incentivo ao empreendedorismo, tem sido uma parceira muito importante nesses esforços para minimizar os abismos econômicos enfrentados pelas mulheres negras”, diz a empreendedora.

Na vida real, não importa o grau de escolaridade, mesmo negros com curso superior ganham menos que os brancos

Uma das coisas que afeta a forma de mensurar como está o cenário racial no mercado de capitais é a falta de dados e informações, ativos fundamentais para que a redução da desigualdade saia do papel.

A B3, por exemplo, diz que

não possui dado a respeito de raça e etnia no cadastro dos investidores. A empresa possui, atualmente, cerca de 4 milhões de CPFs cadastrados. Deste total, 2,9 milhões são homens e 1,1 milhões são mulheres. A maioria das pesquisas leva em conta gênero, quantidade de dinheiro investida e metas, como comprar um carro ou uma casa.

SUCESSO

Tem gente que chegou lá. Rachel Maia foi a primeira mulher negra a ocupar uma posição de CEO no Brasil. Em dezembro do ano passado mais um marco: primeira mulher negra a ocupar uma cadeira em um conselho de administração.

Mais atuou como CEO e conselheira em companhias como Tiffany & Co, Novartis, Pando e Lacoste. A empresária ingressou em um restrito grupo de 0,4% de executivas negras nas maiores organizações do país, segundo pesquisa do Instituto Ethos, realizada em 2015. Hoje, a executiva presta consultoria por meio de sua própria empresa, a RM Consulting.

A partir disso, é possível traçar um perfil baseado em informações do Instituto Brasileiro de Geografia e Estatística (IBGE), do site da B3, a bolsa brasileira, e da

Associação Brasileira das Entidades dos Mercados Financeiro e de Capitais (Anbima).

O perfil da Ambima revela outro dado bem interessante. Quando se avalia as duas regiões mais ricas do Brasil, vemos que pessoas que declararam ser da classe A e B são as que mais aplicam na bolsa, e dos 10% mais ricos do grupo, 70% são brancos e têm renda acima de R\$ 8 mil por capita.

Do outro lado, pessoas pretas e pardas representam 27,7% dos mais ricos, mas são maioria nas classes C, D e E, que vivem com renda familiar entre R\$ 1.800 e R\$ 8 mil. Representam 75% entre os 10% com menor renda, apesar de serem 56% da população brasileira.

Na vida real, não importa o grau de escolaridade, mesmo negros com curso superior ganham menos que os brancos. De acordo com uma pesquisa do Instituto Locomotiva, o salário médio de homens não negros com ensino superior em 2019 ficou em R\$ 7.033,00, enquanto o dos negros ficou em R\$ 4.834,00, uma diferença de 31% a menos. Já as mulheres negras com formação superior receberam no ano passado salário médio de R\$ 3.712,00 contra R\$ 4.760,00 das mulheres brancas.

DIVULGAÇÃO

O MOVIMENTO

Segundo Nina Silva, uma das fundadoras do Black Money, entre os fundamentos do movimento estão o de favorecer os negócios de pessoas negras, segundo a premissa “se não me vejo, não compro”, e também fazer com que o consumidor negro tenha as suas necessidades satisfeitas por empreendedores negros.

Há três anos ela fundou o Movimento Black Money, junto com o sócio Alan Soares, utilizando o seu background para apoiar empreendedores negros e negras em seus negócios, com objetivo de buscar autonomia da população negra no Brasil com pontes e influências junto a outros países.

Conectar pessoas negras de diversas profissões para fortalecer o empreendedorismo e a circulação de recursos financeiros entre a comunidade negra, assim pode ser parcialmente resumido o movimento Black Money, que coloca em rede não apenas produtos e serviços de pessoas negras, mas também estimula a valorização da negritude e o pertencimento social.

Esse é um mercado que a indústria têxtil ainda não foca de acordo com as especificidades das raças. “A ‘mão negra’ está sempre esteve presente na moda. Mas a história da moda brasileira é contada a partir do século 19, centralizada na Belle Époque, e com isso se serviu da cultura europeia”, conta a desenhista industrial, Maria do Carmo Paulino dos Santos.

Autora da pesquisa de mestrado “Moda Afro-Brasileira, design de resistência: o vestir como ação política”, ela diz que o estudo, entre outros objetivos, busca recontar essa história e mostrar o quanto “esse vestir é capaz de criar uma consciência que resulte em ações políticas”.

Para ela, o vestir das roupas de origem africana, em geral, é mais volumoso e mistura tecidos planos estampados, como informa Maria do Carmo. “A própria indústria têxtil também começou a trabalhar mais essa mistura de cores e estampas, inclusive nas malhas”.

Ela também avalia que “dos trajes e acessórios, as manifestações também abriram espaço aos empreendedores”. Foi quando os “afro-empreendedores” passaram a ofertar produtos de beleza e cosméticos destinados a pessoas negras.

Essa realidade está presente no Black Money e reforça a importância de utilizar o poder de compra dos afrodescendentes e investir na própria comunidade de afro empreendedor. Dessa forma, o dinheiro se mantém circulando entre as pessoas negras por mais tempo, gerando emprego, renda e também promovendo a integração dessa população ao sistema financeiro.

OPORTUNIDADE

Startups também são negócios que podem ajudar na inserção de mais empreendedores negros. No próximo domingo começa a terceira edição do Grow Startups - Cresça seu negócio, um programa de aceleração de startups que foca no crescimento econômico e escalável de negócios liderados por empreendedores negros.

Ao todo serão selecionadas até oito startups em fase de pré-operação ou operação com apoio do banco BTG Pactual.

Um estudo Blackout - Mapa das Startups Negras mostra que apenas 32% dos negócios de inovação tecnológica liderados por pessoas negras tiveram acesso a capital para apoiar seus empreendimentos e apenas 49% receberam suporte de aceleradoras e outros agentes de fomento - para não-negros foi de 57%.

JC Negócios

FERNANDO CASTILHO
castilho@jc.com.br
Twitter: jc_jcnegocios
Telefone: (81) 3413.6536



Banco, inflação e comida

O mercado financeiro já precifica o aumento dos preços dos alimentos em 2022 provocado pela guerra da Ucrânia. O efeito começa no trigo da vizinha Argentina, emenda pelo custo do milho para a ração do frango, do porco e do gado (confinado), segue pelos demais produtos incorporando inflação de combustível no frete da fazenda para a fábrica, e da fábrica para os atacados e supermercados. Vai bater no flocos do cuscuz, no ovo e na salsicha. Não existe milagre em economia e com gasolina e diesel feitos com barril de petróleo a US\$ 90 não tem meta de inflação que agüente. Ontem, os economistas que escrevem o Boletim Focus do BC cravaram 6,59% para o IPCA para 2022. No próximo dia 4 de abril, quando a tendência de alta deve completar três meses, a previsão deve passar de 7%. Isso no primeiro trimestre é assustador. O problema dessas contas de piqueiros de plantão é que, da gôndola do supermercado ao mercadinho da esquina, o freguês está cada vez mais levando menos comida para casa. Dói na barriga e na consciência. Enquanto isso, o Congresso formula um debate que não bate com a realidade e o governo acredita que liberando FGTS, 13º de aposentado e cotas do PIS-Pasep religa o consumo. O governo também acha que emprestando R\$ 1 para o pessoal do BPC e adiando o pagamento de quem pediu empréstimo na pandemia resolve as coisas, fazendo o País melhorar na economia. Não funcionou com Dilma e nem com Temer. Não religou a roda da economia. E com inflação de 10% qualquer conversa sobre aumento de consumo vira agressão à dona de casa. E é mesmo.

PE fica sem eólica offshore Shell



ARTES JC

A multinacional de energia Shell anunciou um de seus maiores investimentos no Brasil. A construção de seis parques eólicos. Três deles serão no litoral do Piauí, Ceará e Rio Grande do Norte, que juntos terão plataformas com potencial de 85 GW e megaturbinas de até 15 MW com um rotor que supera 200 metros de diâmetro. A Shell já opera esse tipo de parque diretamente em vários países, mas no Brasil desenha chegar a 17GW, e será o maior investimentos de uma só empresa no setor.

Minha Cor S.A

A Avon criou uma empresa fictícia no LinkedIn, que atua para conectar recrutadores a profissionais autodeclarados negros. Com a Minha Cor S.A., o usuário obtém um selo de autodeclaração étnico-racial, certificado em seu perfil com duração de 10 anos.

Sequela laboral

A pesquisa Women in Work Index, da PwC Brasil, revela que as mulheres levarão 33 anos para obterem a mesma participação (69%) no mercado de trabalho que os homens - 80%. A pandemia causou um atraso de dois anos na equidade de gênero.

Ufa, que calor!

O Operador Nacional do Sistema Elétrico revelou que a carga de energia elétrica no Brasil, em fevereiro, expandiu 1,1%, comparada a 2021. Nas regiões Sudeste, Centro-Oeste e Sul o aumento veio do uso de aparelhos de refrigeração, elevando a carga.

Ventilador pop

O mercado de ventiladores disparou nas regiões Norte e Nordeste com o aumento do calor entre janeiro e fevereiro. Como ventilador popular não aguenta o tranco, cresceu o número de empresas para consertos, especialmente para troca dos motores.

Japonês da NTT

A multinacional japonesa NTT DATA chega ao no Porto Digital, no Recife. O CEO da empresa no Brasil, Ricardo Neves, reúne sua diretora local, Virgínia Heimann, com os presidentes do Porto Digital, Pierre Lucena, e do Conselho de Administração, Silvio Meira.

Stefanini.BR

Amanhã, no Armazém Blu'nelle, tem o Experience Club Nordeste com o tema Venture Capital, com o CEO Global do Grupo Stefanini, Marco Stefanini. A Stefanini é uma companhia de TI que está em 41 países e tem mais de 27 mil colaboradores 60% no Brasil.

Oral Sin na EFN

A rede Oral Sin estará da EFN Expo Franquias Nordeste com o Grupo SMZTO. Com 25 unidades no Nordeste (seis em Pernambuco), a rede de odontologia especializada em implantes dentário planeja investir R\$ 57 milhões e chegar a 80 unidades até 2023.

Descarbonizar

O presidente da Feplana, Alexandre Andrade Lima, esteve ontem com Jair Bolsonaro e cinco ministros. Foi tratar do projeto que defende a inserção dos produtores de biomassa dos biocombustíveis no recebimento de Crédito de Descarbonização (CBios).

Economia

● Mercado (21/03/22)

22/03 - Dia Mundial da Água.

A Sicredi Recife investe no futuro através da preservação.

Dica de sustentabilidade. Reutilizar a água é uma ótima alternativa para economizar. Invista em sistemas de captação da água da chuva, implementando calhas e cisternas.

Sicredi
2101.6161 | @sicredirecife

Dólar Data	Comercial		Paralelo		Turismo	
	Compra	Venda	Compra	Venda	Compra	Venda
15/03	5,159	5,159	5,240	5,340	5,137	5,323
16/03	5,093	5,093	5,190	5,290	5,097	5,267
17/03	5,034	5,034	5,140	5,240	4,997	5,210
18/03	5,015	5,016	5,110	5,210	5,053	5,177
21/03	4,944	4,945	5,040	5,140	5,060	5,113

Cotações de outras moedas (valores de compra do Banco Central em R\$)

Coroa sueca 0,5210	Franco suíço 5,2930	Libra 6,5050	Rublo 0,046
Euro 5,4460	lone 0,0410	Peso argentino 0,0450	Peso mexicano 0,2420

Índices de inflação MÊS/ANO

	INPC IBGE	IPCA IBGE	IGP/DI FGV	IGP/M FGV	INCC/DI FGV
AGOSTO/2021	0,88%	0,87%	0,14%	0,66%	0,46%
SETEMBRO/2021	1,20%	1,16%	-0,55%	-0,64%	0,56%
OUTUBRO/2021	1,16%	1,25%	1,60%	0,64%	0,80%
NOVEMBRO/2021	0,84%	0,95%	-0,58%	0,02%	0,67%
DEZEMBRO/2021	0,73%	0,73%	1,25%	0,87%	0,35%
JANEIRO /2022	0,67%	0,54%	2,01%	1,82%	0,71%
FEVEREIRO /2022	1,00%	1,01%	1,50%	1,83%	1,89%
Acumulado no ano	1,68%	1,56%	3,55%	3,68%	2,80%
Acumulado 12 meses	10,8	10,54%	15,35%	16,12%	11,07%

Aluguel

Mês de reajuste (multiplicar por):

IGP-M-FGV	JANEIRO	1,1778	FEVEREIRO	1,1691
IGP-DI-FGV	JANEIRO	1,1774	FEVEREIRO	1,1671
INPC-IBGE	JANEIRO	1,1016	FEVEREIRO	1,106
IPC-FIPE	JANEIRO	1,0973	FEVEREIRO	1,0969
IPCA-IBGE	JANEIRO	1,1006	FEVEREIRO	1,1038

Nota: Fatores válidos para contratos cujo último reajuste ou acordo ocorreu há um ano

Taxa Selic (ao mês)

Dezembro	Janeiro	Fevereiro
0,77%	0,73%	0,76%

Poupança (Aplicação a partir de 4/5/12)

Dia/Mês	Índice	Dia/Mês	Índice
14/03	0,6513	19/03	0,6559
15/03	0,6559	20/03	0,6559
16/03	0,6559	21/03	0,6559
17/03	0,6559	22/03	0,6559
18/03	0,6559	23/03	0,6559

Outros indicadores

Índices	Fevereiro	Março
Sal. mínimo (R\$)	1.212,00	1.212,00
TJLP (no ano)	0,51%	0,51%

Crédito no dia 10 de cada mês (TR + juros de 3% ao ano)

Contribuições para o INSS

Contribuintes Individuais e facultativos

Contribuintes Individuais e facultativos	Sal. de Contribuição	Alíquota
Contribuintes Individuais com remuneração auferida pelo exercício de sua percebida atividade por conta própria	Remuneração efetivamente percebida	20%
Contribuintes Individuais com remuneração auferida de uma ou mais empresas	Remuneração efetivamente percebida	11% (retida pelas empresas contratantes)
Facultativos pelo contribuinte	Valor declarado	20%

Limite do Salário de Contribuição - Mínimo: R\$ 1.212,00 / Máximo: R\$ 7.088,50

Salário-família (filho de até 14 anos incompletos)

Até R\$ 1.655,98 R\$ 56,47

Empregado, empregado doméstico e trabalhador avulso

Salário-de-contribuição (R\$)	Alíquota(%)	Salário-de-contribuição (R\$)	Alíquota(%)
até 1.212,00	7,5%	de 2.427,80 até 3.641,69	12,0%
de 1.212,01 até 2.427,79	9,0%	de 3.641,70 até 7.088,50	14,0%

Imposto de renda

Base de cálculo	Alíquota (%)	Parcela a deduzir (R\$)
Até R\$ 1.903,98	Isento	-
De R\$ 1.903,99 até R\$ 2.826,65	7,5%	R\$ 142,80
De R\$ 2.826,66 até R\$ 3.751,05	15,0%	R\$ 354,80
De R\$ 3.751,06 até R\$ 4.664,68	22,5%	R\$ 636,13
Acima de R\$ 4.664,68	27,5%	R\$ 869,36

Deduções: 1) R\$ 189,59 por dependente; 2) R\$ 1.903,98 por aposentados, pensionistas e transferidos para a reserva remunerada a partir do mês que completar 65 anos; 3) Valor das contribuições para a Previdência Social da União, dos Estados, do Distrito Federal e dos municípios; 4) Pensão alimentícia efetivamente paga; 5) Contribuição para entidades de previdência complementar e para o Fapi.

Consumidor

EDILSON VIEIRA
edvieira@jc.com.br
www.jc.com.br/consumidor
Telefone: (81) 3413.6423

**Ainda os combustíveis**

MARCELO CAMARGO/AGÊNCIA BRASIL

Mais um capítulo na novela dos aumentos dos combustíveis no Brasil. A Justiça Federal em Brasília determinou que o governo federal se posicione em relação a uma ação civil pública que pede a suspensão da política de paridade de preço dos combustíveis da Petrobras. A ação foi movida pela Associação Brasileira dos Condutores de Veículos Automotores (Abrava) contra a empresa.

No mesmo dia, a Petrobras divulgou nota afirmando que não pode antecipar decisões sobre manutenção ou ajustes de preços de combustíveis, devido ao momento "desafiador e de alta volatilidade". Segundo a Petrobras, foi observada, nos últimos dias, redução dos níveis de preços internacionais de derivados, seguida de forte aumento.

Feira de festas infantis

O Shopping Tacaruna está apresentando as novas tendências em festas infantis. Decoração, bolos, docinhos, buffet, itens personalizados e recreação fazem parte da Expo Fashion Kids. São mais de 50 temas diferentes na feira que acontece até o dia 27 deste mês, na praça de eventos do Tacaruna. O setor de festas infantis cresce 14% ao ano e, segundo o IBGE, movimentou cerca de R\$50 bilhões no Brasil.

Bloqueio

Em pouco mais de dois anos, o site "Não me Perturbe", recebeu cerca de 2,7 milhões de pedidos de consumidores para bloquear ligações de instituições financeiras oferecendo crédito consignado.

Consignado

A maioria dos pedidos de bloqueio de telefone partiu de consumidores da região Sudeste (53,68%). Em Pernambuco, foram 91.387 pedidos de bloqueio de quem quer ficar livre das ligações indesejadas.

GNV com segurança

MARLON DIEGO/COPERGAS/DIVULGAÇÃO

Recentemente, explosões de veículos com Gás Natural Veicular, no Rio de Janeiro e Ceará, chamaram a atenção para as regras de segurança obrigatórias para o uso do GNV. Gasolina e etanol mais caros fazem aumentar a procura pela conversão. O problema são instalações feitas em oficinas clandestinas com uso de material sem certificação do Inmetro.

O site copergas.com.br traz relação das oficinas credenciadas no Estado. O abastecimento do veículo deve ser feito com o motor faróis e som desligados. Ocupantes devem sair do veículo, além disso, porta-malas e capô ficam abertos. Antes de ligar o carro, verifique se a mangueira de abastecimento foi desconectada.

Onde recorrer**Agência de Regulação de Pernambuco (Arpe)**

0800.281.3833 e 0800.281.3844
www.arpe.pe.gov.br

Defensoria Pública de Pernambuco

(81) 3182.3748
www.defensoria.pe.gov.br

Instituto de Pesos e Medidas (Ipem)

0800.081.1526
www.ipem.pe.gov.br

Juizado das Relações de Consumo (TJPE)

www.tjpe.jus.br/web/juizados-especiais/ endereco-e-telefones

Ministério Público de Pernambuco (MPPE) - Caop Defesa do Consumidor

(81) 3182.7409 e (81) 3182.7433
www.mppe.mp.br

Portal do Consumidor Vencedor

www.consumidorvencedor.mp.br

Procon Pernambuco

0800.282.1512
Rua Floriano Peixoto, 141, Bairro de São José, Centro do Recife
www.procon.pe.gov.br

Procon Recife

(81) 3355.3282 - 3289
procon@recife.pe.gov.br
Rua Carlos Porto Carneiro, 156, Boa Vista, Centro do Recife

Procon Olinda

(81) 3439.4780 - 4853
Av. Presidente Kennedy, 1001, Bloco D - sala 01, Peixinhos (Expresso Cidadão)

Procon Jaboatão dos Guararapes

(81) 3476.2951 - (81) 3462.8070
Rua Emílio Ribeiro, 389, Prazeres

Associação de Defesa dos Usuários de Planos de Saúde (Aduseps)

(81) 3423.0540
aduseps@aduseps.org.br
www.aduseps.org.br

Portal do Consumidor

www.portaldconsumidor.gov.br

Proteste

www.proteste.org.br

Idéc

www.idec.org.br

Reclame Aqui

www.reclameaqui.com.br

Economia

INTERNACIONAL Tendência de desglobalização é observada por analistas desde a crise de 2008

Globalização fica abalada na crise

Agência Estado

Os ventos desfavoráveis à globalização, que percorrem o mundo desde a crise financeira de 2008 e ganharam força com a pandemia, intensificam-se com a guerra na Ucrânia. Com as retaliações comerciais impostas a Moscou, os países ocidentais estão sendo levados a reduzir sua dependência da energia e das matérias-primas russas. Além disso, o eventual apoio chinês aos russos também pode acirrar a rivalidade com o Ocidente. A consequência é um crescente risco ao comércio e à integração internacional.

"A economia russa, que é muito importante em termos de commodities que são chave, como óleo e gás, será desvinculada do restante do Ocidente. Não há como reconstruir as relações econômicas quando o presidente dos EUA chama Vladimir Putin de criminoso de guerra", afirmou Ian Bremmer, fundador da consultoria de risco político Eurasia Group.

Os efeitos do conflito na integração global já se apresentam na forçada diversificação energética europeia e no aumento do preço do níquel, que pode desacelerar a produção de carros elétricos, segundo o jornal The New York Times. Também na busca do agronegócio brasileiro por novos exportadores de fertilizantes e na possível piora na crise de produção de semicondutores. E, ainda que haja um acordo de paz para encerrar o conflito militar no futuro próximo, a preocupação com segurança nacional passará a ditar o estabelecimento das novas cadeias de suprimentos.

"Toda a cadeia de produção, distribuição de produtos e logística, toda essa geografia de comércio será afetada. Estamos presenciando um princípio de fim da globalização como conhecemos", afirmou a especialista em comércio internacional e professora adjunta de Direito Internacional da American University, Renata Amaral. "Como o Brasil vai continuar se dando bem com EUA, Rússia e China? A questão de escolha de lado vai ficar muito mais evidente daqui para a frente, e isso vai se refletir nas decisões de investimento futuro das empresas."

SANÇÕES

A adoção de sanções econômicas pelos americanos e europeus, na tentativa de estrangular economicamente Putin e a oligarquia russa, causou uma leva de fechamento de empresas ocidentais no país. Segundo a escola de administração de Yale, pelo menos 400 companhias interromperam completamente as operações na Rússia desde o início da guerra. O mais emblemático fechamento de portas foi o da rede americana McDonald's, um símbolo ocidental que atraiu multidões em 1990 quando abriu as portas em plena União Soviética.

A dependência europeia do gás russo como fonte de energia foi escancarada durante a escalada de tensão regional. Países começaram a estruturar planos para aumentar a independência energética, ainda que isso leve meses ou anos. A promessa da Comissão Euro-

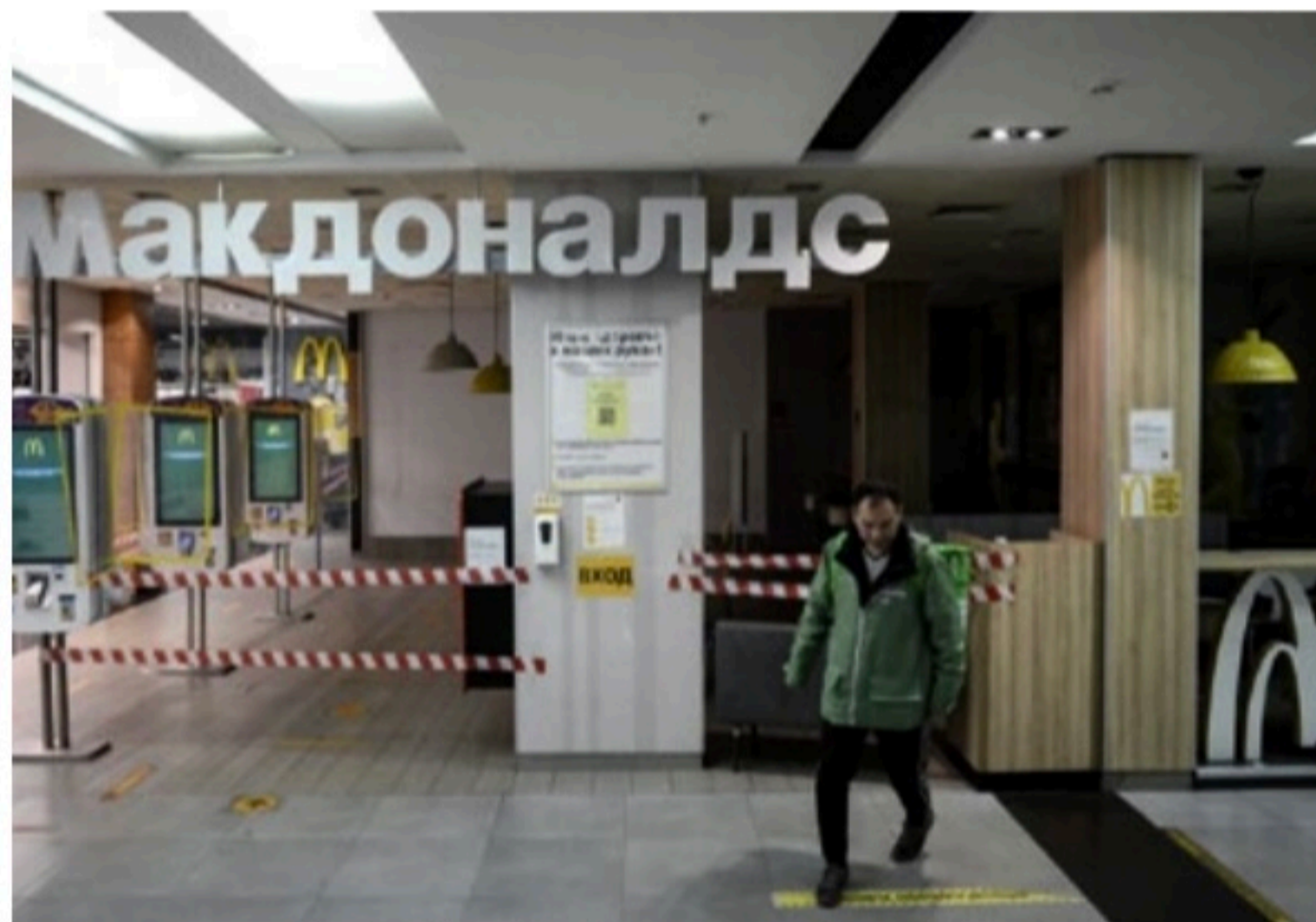

HISTÓRICO Fechamento da McDonald's na Rússia é visto como um sinal do fim da globalização como conhecemos



NEGÓCIOS Marcas como Reebok decidem seguir no mercado russo mesmo após restrições de outras empresas



ESTREMOS Relação entre EUA e Rússia muda comércio mundial

Pandemia da covid-19 e guerra entre Rússia e Ucrânia aceraram processo de "slowbalization"

peia é reduzir em dois terços o uso de energia proveniente da Rússia até o fim deste ano e cortar por completo a dependência "bem antes" de 2030, com medidas que incluem o aumento imediato de importação de gás natural de países como os EUA.

"No melhor cenário, ainda haverá um movimento desfavorável à globalização e al-

guma repercussão contra a China", diz Bremmer. "A resposta do mundo democrático à agressão e aos crimes de guerra de Moscou é correta, tanto do ponto de vista ético quanto de segurança nacional. Isso é mais importante do que a eficiência econômica", escreveu o presidente do Peterson Institute for International Economic, Adam Posen, em artigo para a revista Foreign Affairs.

A repercussão das sanções adotadas por europeus e americanos contra o Kremlin e a reação da Rússia atingem a cadeia de produção também do Brasil, que precisou buscar no Canadá acordos com o setor privado para ampliar a importação de fertilizantes que viriam da Rússia. Hoje, o país importa 85% dos fertilizantes utilizados na base da produção agrícola nacional.

DESGLOBALIZAÇÃO

A tendência de desglobalização ou "slowbalization", a diminuição no ritmo da integração econômica internacional, é observada por analistas desde a crise de 2008. Interrupções no processo de globalização já ocorreram em outros momentos da História, mas, desde o fim da 2ª Guerra até o início dos anos 2000, o mundo vivenciava um aumento no intercâmbio de bens, investimentos, tecnologias e serviços.

A pandemia de covid-19 acelerou o processo de desglobalização, quando a quebra na cadeia de produção imposta pelo fechamento de fábricas expôs fragilidades mundiais. Países adotaram a autoproteção, caso dos EUA, que invocaram leis de defesa nacional para manter em território nacional a produção de respiradores, enquanto o mundo se dava conta de que a China era a produtora de mais de 40% dos equipamentos médicos de proteção individual de todo o mundo.

Para os especialistas, o posicionamento da China ditará o futuro da dinâmica comercial global. "Putin pode se tornar um pária internacional, mas ainda fará negociações com a China, com o Brasil e com nações em desenvolvimento. A grande questão é se a Guerra Fria com a Rússia irá desencadear uma Guerra Fria com Rússia e China", afirma Bremmer. "Se os chineses seguirem com apoio à Rússia, aí estaremos em um cenário de precipitação da fragmentação da economia global. E de possível desglobalização".

Cláudio Humberto



CLÁUDIO HUMBERTO
claudiahumberto@odianet.com.br
Twitter: @colunaCH

Aliança 'lima' o PT no RN

O cenário eleitoral no Rio Grande do Norte tem ficado cada vez mais favorável à aliança entre MDB e PSDB, contra a atual governadora Fátima Bezerra (PT). Com bênçãos de políticos de expressão, o presidente da assembleia legislativa, Ezequiel Ferreira (PSDB), vai encabeçar chapa com o deputado federal Walter Alves (MDB) de vice, que dividirão palanque com ministro Rogério Marinho (Desenvolvimento), candidato ao Senado, e com o ex-governador Garibaldi Alves Filho, que concorre a uma das vagas potiguares na Câmara dos Deputados. Walter Alves é filho de Garibaldi e aliado do prefeito de Natal, Alvaro Dias (PSDB), reeleito em 2020 no 1º turno com 56,5% dos votos. MDB e PSDB venceram as eleições municipais em 70 das 167 cidades do Estado e querem tirar o governo do PT, que venceu em apenas três. O prefeito tucano Alvaro Dias foi o único, até agora, que externou apoio à candidatura de Bolsonaro a presidente. Para não comprometer ninguém, não houve "fechamento de questão" em torno de nome para presidente, só não pode ser a favor de Lula.

Maioria defende uso da maconha



CESAR MATOS/DIVULGAÇÃO

Levantamento sobre temas sociais realizado pelo instituto Orbis para o site Diário do Poder mostra que dois terços dos brasileiros apoiam a legalização da maconha. A grande maioria (50,7%) apoia a liberação do uso da droga apenas para usos medicinais, enquanto outros 15,3% apoiam legalizar a maconha por completo, incluindo uso recreativo. São 34% os que são contra qualquer tipo de liberação da maconha no Brasil. São contrários à liberação da maconha 58,7% dos brasileiros acima dos 66 anos. Nas demais faixas etárias, a maioria é favorável. Apenas 6,5% dos jovens com menos de 18 anos são favoráveis à liberação total da maconha, incluindo o uso recreativo. O instituto Orbis realizou 2.154 entrevistas em todas as regiões do País. A confiabilidade é de 95% e margem de erro, 2,1%.

Silêncio

Ao afirmar que o STF está para o Brasil assim como Putin está para a Ucrânia, o ex-presidente nacional da OAB Reginaldo de Castro, jurista muito respeitado, citou o filósofo alemão Martin Heidegger: "O que me preocupa não é o grito dos maus. É o silêncio dos bons".

Pior da História

Lula chegou a afirmar que o Congresso atual, onde seu PT tem 70 deputados e 13 senadores, "é o pior da História". Já esqueceu que o pior Congresso foi aquele que seu governo subornou, no mensalão.

Perseguição

Seis das dez exigências do xerife do STF ao Telegram são míssis contra o jornalista Alan dos Santos. Para o cientista político Fernando Schüller, analista da Rádio Bandeirantes, isso caracteriza perseguição.

Tá feia a coisa

Clientes de Brasília que trocaram outras operadoras pela Vivo Fibra andam ressabiados. Há uma semana o sistema apresenta instabilidade duas a três vezes ao dia, sumindo internet e sinal de TV. Um vexame.

Duas conversas

Após informar a Bolsonaro que escolhera disputar vaga no Senado pelo Amapá, a ministra Damara Alves (Família) "sempre falou em tom jocoso sobre a candidatura", como dizem agora amigos mais próximos.

Cenário melhor

A previsão de 6,59% para o IPCA no Boletim Focus, segundo analistas de mercado, não é unânime. Economista-chefe da Ativa Investimentos, Étore Sanchez tem uma previsão um pouco mais otimista de 5,6%.

Frase



"Nosso sistema, infelizmente, não admite as candidaturas avulsas"
Janaina Paschoal sobre sua filiação ao PRTB para disputar a vaga de SP no Senado

Internacional

TRAGÉDIA Causas do acidente são desconhecidas. Nº de mortos também não foi confirmado

Avião com 132 pessoas a bordo cai na China

Agência Estado

Um Boeing 737-800 da companhia China Eastern Airlines, com 132 pessoas a bordo, caiu ontem em uma área montanhosa no sul da China, durante voo entre as cidades de Kunming e Guangzhou. A empresa despachou um grupo de especialistas para o local da queda. O governo confirmou que há mortes, mas não deu informações sobre número de vítimas.

Mais de 12 horas após o acidente, ainda não havia sinais de sobreviventes, segundo autoridades locais. O voo MU5735, que havia decolado às 13h15 (2h15 em Brasília), estava programado para durar uma hora e quarenta minutos. A aeronave, com quase sete anos e bom histórico de segurança, teria de percorrer 1.357 quilômetros.

QUEDA

Ainda é muito cedo para determinar as causas da queda do avião. No entanto, a plataforma de rastreamento FlightRadar24 informou que, depois de uma hora de voo, algo deu errado. Por volta das 14h20, a aeronave "de repente começou a perder altitude muito rápido", disse o FlightRadar24, em um tuíte.

O avião estava às 14h19 (horário local) a uma altitude de 8.870 metros quando começou a cair, cerca de 55 quilômetros a oeste da cidade de Wuzhou. O último ponto de contato do voo, segundo o portal, foi a cerca de 25 quilômetros a sudoeste de Wuzhou, a uma altitude de 989 metros, às 14h22, o que significaria que, em apenas três minutos, o Boeing desceu quase 8 mil metros.

O gerente da Mineradora Beichen, na cidade de Wuzhou, Liao Wenhui, confirmou por telefone que sua câmera de segurança capturou uma imagem que parecia ser um avião caindo rapidamente em direção ao solo. O avião estava no extremo leste da região de Guangxi, onde os relatórios meteorológicos não sugerem nenhum possível fator que contribuisse para a queda.



VOO Aeronave, com quase sete anos e bom histórico de segurança, teria de percorrer 1.357 quilômetros

Nos últimos 20 anos, China estabeleceu recorde de voos seguros, graças a frota nova e controles rígidos

O impacto causou incêndio em uma região remota da cidade de Wuzhou. Imagens compartilhadas por internautas chineses mostraram uma encosta densamente arborizada em chamas, enquanto explosões soavam.

O acidente pode se tornar um dos piores desastres aéreos da China em quase duas décadas, após uma sucessão de acidentes fatais na década de 90. Nos últimos 20 anos, o país estabeleceu um recorde de voos relativamente seguros, graças a uma frota nova de aviões e controles aéreos mais rígidos.

Hoje, a indústria aérea chinesa tem uma das frota de aviões mais novas do mundo. Isso ocorre porque as companhias aéreas chi-

nesas estão entre as maiores compradoras de novos aviões na última década, já que o aumento da prosperidade incentivou as viagens aéreas domésticas e internacionais.

PILOTOS

Até a pandemia, as companhias aéreas chinesas contratavam uma parcela considerável de seus pilotos do exterior, já que as viagens aéreas cresciam mais rápido do que a capacidade da China de treinar seus tripulantes.

No entanto, muitos desses pilotos estrangeiros retornaram ao seus países de origem nos últimos dois anos, pois a China interrompeu quase todas os voos internacionais durante a pandemia e as viagens domésticas também diminuíram um pouco. As companhias aéreas da China agora dependem quase inteiramente de pilotos chineses.

O presidente da China, Xi Jinping, se declarou "chocado" com o acidente, informou o canal CCTV. Xi pediu uma investigação para "determinar as causas da queda do voo MU5735 o mais rápido possível. Segundo a imprensa estatal, o governo chinês ordenou que toda a frota de Boeings 737-800 do país permanecesse em solo.

Desespero e busca por notícias

Da Redação, com AFP

No aeroporto de Cantão, parentes dos passageiros, alguns em lágrimas, se reuniram em uma sala de espera especial, segundo a AFP. Uma mulher disse à mídia local que deveria estar a bordo do avião acidentado, mas decidiu no último minuto pegar um voo mais cedo. Ela aguardava notícias de sua irmã e quatro amigos.

Um homem, Ye, disse à AFP que um colega estava a bordo. "Quando ouvimos a notícia, ligamos para ele por horas seguidas, mas ele não respondeu", acrescentou.

Um morador da área disse a um site de notícias local que o avião envolvido no acidente estava "completamente destruído" e que viu áreas florestais próximas destruídas pelo fogo causado pela queda na encosta da montanha.

RISCO?

No Brasil, só em uma companhia aérea, há pelo menos 90 aviões do mesmo modelo da empresa China Eastern Airlines que caiu ontem. Especialistas consultados pelo JC apontam que o Boeing 737-800 é um dos mais seguros.

"Primeiro, temos que saber o que aconteceu, mas a fiscalização é muito presente em todas as etapas, do início ao fim. Todos os países têm protocolos muito rígidos em relação a aeronaves. No Brasil, temos muito controle de manutenção", pontua Adilson Paradella, que tem vasta experiência em aeroportos.

Segundo a Associação Internacional de Transporte Aéreo, para cada um milhão de aviões que decolam, 1,6 apresentam problemas no percurso. A chance é menor quando se trata de situações com mortes: a cada 40 milhões de voos, acontecem dez incidentes fatais.

AGROPECUÁRIA OLIVEIRA MACIEL S.A.
(CNPJ nº 08.057.879/0001-10 – NIRE 26.3.0000164-1)
ASSEMBLEIA GERAL EXTRAORDINÁRIA A SER REALIZADA
EM 31 DE MARÇO DE 2022
EDITAL DE CONVOCAÇÃO

Ficam os senhores acionistas da AGROPECUÁRIA OLIVEIRA MACIEL S.A. ("Companhia") convocados para a Assembleia Geral Extraordinária ("AGE"), a ser realizada em 31 de março de 2022, às 10:00 horas, na Rua Estado de Israel, nº 334, Sala 102, Edf. Espaço I, Ilha do Leite, Recife/PE, CEP 50.070-415, para deliberarem sobre as seguintes matérias constantes da ordem do dia:

- (i) a reativação da companhia;
- (ii) a atualização, adequação, reforma, aprovação e consolidação do Estatuto Social da companhia, em especial sobre as matérias relacionadas a capital social, administração e assembleias;
- (iii) adequação do capital social da companhia; e
- (iv) instalação ou não do Conselho Fiscal e eleição dos seus membros, se mantido, e da Diretoria.

Todos os documentos e informações relacionados às matérias referidas acima encontram-se à disposição dos acionistas na sede da Companhia. Poderão participar da AGE ora convocada os acionistas titulares de ações emitidas pela Companhia, por si, seus representantes legais ou procuradores.

Recife, 21 de março de 2022.

Paulo Fernando Didier Maciel
Diretor Presidente

Internacional

UCRÂNIA Zelensky rejeitou os "ultimatos" da Rússia e disse que compromissos só serão feitos após uma consulta popular

Acordo só com referendo

Da Redação, com agências

O presidente ucraniano, Volodymyr Zelensky, rejeitou os "ultimatos" apresentados pela Rússia, que defendeu o bombardeio de um centro comercial da capital, Kiev, que matou oito pessoas. "A Ucrânia não pode aceitar nenhum ultimato da Rússia. Em primeiro lugar, eles terão que destruir todos nós, só então seus ultimatos serão respeitados", declarou Zelensky ao portal de informação ucraniano Suspilne, rejeitando as exigências de Moscou.

A Rússia exige que as cidades de Kharkiv (noroeste), Mariupol (sudeste) e Kiev se rendam, afirmou o chefe de Estado ucraniano. Mas "nem os moradores de Kharkiv, nem os de Mariupol, nem os de Kiev, nem eu, podemos fazer isso", completou Zelensky, que adiantou que qualquer "compromisso" alcançado nas negociações russas deverá ser submetido a um "referendo" na Ucrânia.

Em paralelo, a Ucrânia convocou a China a "desempenhar um papel importante" para acabar com o conflito.

O comando militar do Kremlin havia anunciado um ultimato às autoridades de Mariupol até as 5h de 21 de março para que respondessem a oito páginas de demandas. Segundo os ucranianos, as demandas equivalem a uma rendição.

Os defensores de Mariupol "desempenham um papel enorme na destruição dos planos do inimigo e na melhora de nossa defesa", afirmou o ministro da Defesa da Ucrânia, Oleksiy Reznikov. "Hoje, Mariupol está salvando Kiev, Dnipro e Odessa. Todo mundo precisa entender", acrescentou.

Quase 350 mil pessoas estão bloqueadas sem água, ou energia elétrica, em Mariupol, bombardeada pelas tropas russas há quase um mês. A cidade é um objetivo fundamental na guerra do presidente russo, Vladimir Putin, porque constitui uma ponte terrestre entre as forças russas na península da Crimeia, ao sudeste, e o território controlado pela Rússia, ao norte e leste.

Zelensky voltou a pedir ontem uma reunião com Putin, mas o porta-voz do Kremlin, Dmitry Peskov, disse que é necessário haver mais progresso nas negociações antes que um encontro entre os dois possa ocorrer.

BOMBARDEIOS

Ontem, as bombas russas atingiram vários alvos, entre eles um centro comercial em Kiev, causando a morte de pelo menos oito pessoas, segundo os ucranianos. Os repórteres da AFP viram seis cadáveres cobertos estendidos no chão, no shopping Retroville.

Um padre ortodoxo que caminhava entre os mortos murmurava orações, enquanto maldizia os "terroristas russos". "Meu apartamento tremeu com a força da explosão. Achei que o prédio fosse cair", declarou Vladimir, de 65 anos e que mora nas imediações.

A Rússia afirmou ter atacado o centro comercial com "armas de precisão de longo alcance", porque o edifício "não era operante" e estava sendo usado como armazém de armas.

No norte, as autoridades pediram aos moradores de Novoselytsya que se refugiassem após um "vazamento" de amônia em uma fábrica química, em meio a intensos combates na área.

Em Kherson, uma cidade do sul ocupada pelas forças russas, uma manifestação foi dispersada pelos militares com disparos de armas automáticas e gás lacrimogêneo. Pelo menos uma pessoa ficou ferida.



DESTRUIÇÃO Shopping no centro de Kiev, na Ucrânia, atacado por um míssil russo que deixou ao menos seis mortos; Zelensky tem rejeitado hipótese de rendição de cidades



INVESTIMENTO Josep Borrell disse que bloco gasta 1,5% do PIB com forças de segurança, o que é pouco

UE quer reforçar a defesa durante a próxima década

Da Redação, com agências

A União Europeia informa em comunicado que o Conselho Europeu aprovou formalmente ontem a chamada Bússola Estratégica, "num momento em que testemunhamos o retorno da guerra à Europa". Trata-se de um "ambicioso plano de ação" para reforçar a política de segurança e defesa do bloco até 2030, segundo comunicado.

A UE considera que o ambiente atual é "mais hostil" na segurança, o que exige mais disposição para agir e investimento para melhorar as capacidades de defesa do bloco. O instrumento prevê propostas concretas e factíveis, "com um cronograma de implementação muito preciso" nessa área, diz o texto.

O bloco pretende estabelecer um conjunto de 5 mil soldados para responder a crises eventuais, além de conduzir exercícios regulares em terra e ar, entre outros pontos.

O Alto Representante

Bloco também dobrou o envio de dinheiro para a Ucrânia

da União Europeia, Josep Borrell, afirmou que o gasto com defesa no bloco é de cerca de 1,5% do PIB, e que "precisamos investir mais". Em coletiva de imprensa, o diplomata avaliou que todos "acreditam hoje que a Europa está em perigo", e que, com a invasão da Ucrânia, não se trata apenas de retórica.

Segundo Borrell, "não queremos criar um exército europeu, mas coordenar melhor os exércitos dos estados membros". Para o representante, a resposta na crise da Ucrânia "mostrou que podemos agir de forma unida". Em sua visão, é preciso "gastar mais e melhor".

EUA temem um ciberataque russo

Da Redação, com AFP

O presidente dos Estados Unidos, Joe Biden, pediu nessa segunda-feira (21) às empresas que se protejam de possíveis ataques cibernéticos realizados pela Rússia em resposta às sanções ocidentais impostas a Moscou pela sua ofensiva na Ucrânia.

"Meu governo reitera essas advertências se baseando nos dados dos serviços de inteligência em constante evolução, segundo os quais o Estado russo analisa diferentes formas de possíveis ciberataques", escreveu o presidente em um comunicado divulgado pela Casa Branca.

Os ataques cibernéticos entram no "manual de estratégia" do Estado russo, insiste Biden. É "crucial acelerar o reforço da nossa segurança cibernética interna", alertou o presidente.

Segundo a Casa Branca, os ataques podem ser direcionados contra infraestruturas essenciais, muitas delas em mãos do setor privado.

"Ainda temos muito a fazer para garantir que fechamos todas as portas de entrada digitais, especialmente a dos

serviços de capital dos quais os americanos dependem", afirmou Anne Neuberger, funcionária encarregada da segurança para a tecnologia cibernética.

Ontem, a Rússia convocou o embaixador do Estados Unidos em sinal de protesto, depois que o presidente Joe Biden qualificou o líder russo, Vladimir Putin, de "criminoso de guerra" em virtude do conflito na Ucrânia.

"Esse tipo de declaração do presidente americano, que não é digna de um político de alto escalão, pôs as relações russo-americanas à beira da ruptura", disse o Ministério das Relações Exteriores da Rússia em comunicado.

Segundo a nota, o embaixador John Sullivan recebeu uma carta formal de protesto pelas "recentes declarações inaceitáveis" de Biden. Além disso, o documento adverte que "as ações hostis contra a Rússia receberão uma resposta firme e decisiva".

Por sua vez, o porta-voz do Departamento de Estado americano, Ned Price, reafirmou que os Estados Unidos viam "provas claras" de que os russos "intencionalmente tem os civis como alvo e realizam ataques cegos".

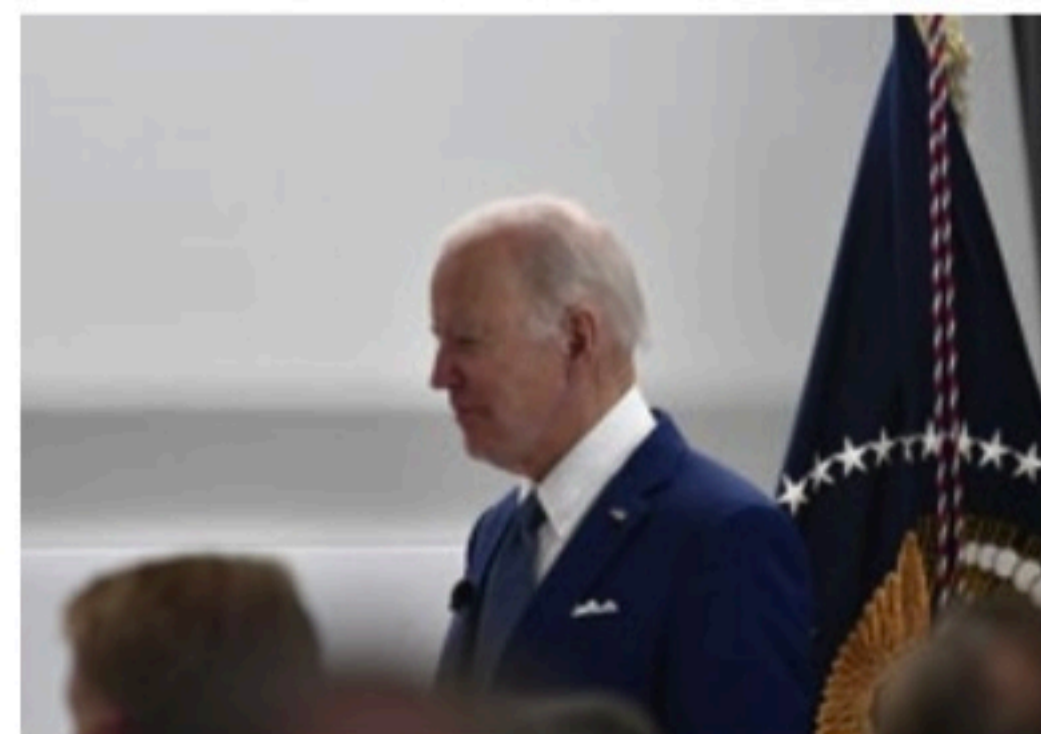

ALERTA Casa Branca teme ataque à infraestrutura gerida pelo setor privado

Esportes

NORDESTÃO Duelo entre contra CSA hoje, em Maceió, é válido pelas quartas de final

Primeira grande decisão do Sport

DAVI SABOYA
Twitter: @davisaboya

Hoje é dia de decisão para o Sport! O Leão encara o CSA, nesta terça-feira (22), às 21h35, no estádio Rei Pelé. O jogo único é válido pela quartas de final da Copa do Nordeste. Em caso de empate, a vaga na semifinal será decidida nos pênaltis. O vencedor enfrenta quem levar a melhor entre Ceará x Fortaleza.

A TV Jornal transmite com exclusividade o duelo entre CSA x Sport. Os Estados de Alagoas e Paraíba acompanha a decisão pelas filiais do SBT Nordeste. Aroldo Costa narra a partida, com comentários de Antônio Gabriel e reportagens de Leonardo Vasconcelos.

O Escreta de Ouro, da Rádio Jornal, também está escalado para cobrir a importante partida do Sport na Copa do Nordeste. A narração fica sob o comando de Alexandre Costa, com comentários de Ralph de Carvalho, reportagens de João Victor Amorim e Lillian FONSECA no plantão esportivo.

Na primeira fase, o CSA e o Sport se classificaram na segunda e terceira colocação do Grupo A, respectivamente. Ambos somaram 14 pontos, mas o Azulão ficou na frente por causa do saldo de gols: 7x4.

O Sport viajou para Maceió na manhã desta segunda-feira (21). A grande novidade entre os relacionados foi o volante Pedro Naresi. Ele se recuperou de um desconforto muscular e está à disposição do técnico Gilmar Dal Pozzo.

Por outro lado, o lateral-esquerdo Hernández (incômodo muscular) e o atacante Rodrigo (tornozelo) segue vetados pelo departamento médico. Com Naresi de volta e Ray Vanegas, em



SEGURANÇA Búfalo (D) no ataque e Rafael na defesa são pilares do time do Sport para o jogo de logo mais

bom momento, as titulares de Denner e Jaderson ficaram ameaçadas no Sport.

FICHA DO JOGO
CSA - Marcelo Carné; Igor, Wellington, Werley e Ernandes; Geovane, Gabriel e Yann Rolim; Osvaldo, Marco

Túlio e Rodrigo Rodrigues. Técnico: Mozart. Esquema: 4-3-3.

SPORT - Mailson; Ewerthon, Rafael Thyere, Sabino e Sander; William Oliveira, Bruno Matias e Denner (Pedro Naresi); Luciano Juba, Ray Vanegas (Jaderson) e

Búfalo. Técnico: Gilmar Dal Pozzo. Esquema: 4-3-3.

Local: estádio Rei Pelé, Maceió-AL. Horário: 21h35. Árbitro: Antônio Dib Moraes de Sousa. Assistentes: Rogério de Oliveira Braga e Márcio Iglésias Araújo Silva.

NORDESTÃO



DEFINIÇÃO Diógenes negocia pela presença de alvirrubros na Paraíba

Presidente timbu fala sobre torcida

MANUEL DIAS
Twitter: @eumanueldias

Na próxima quarta-feira (23), o Náutico entra em campo para enfrentar o Botafogo-PB pelas quartas de final da Copa do Nordeste. O duelo será no Almeidão, a partir das 20h.

Acontece que o confronto pode não contar com a presença da torcida do Timbu, já que as autoridades da Paraíba só estão permitindo os jogos no estado com o público mandante.

Nas redes sociais, o Náutico explicou a situação do duelo contra o Botafogo-PB e afirmou que vai fazer de tudo para tentar a presença da torcida. "O Náutico vem, ao longo de toda segunda-feira, tentando, junto ao clube mandante, a liberação da venda de ingressos para a torcida alvirrubra no jogo da próxima quarta-feira, em João Pessoa-PB, pela Copa do Nordeste. A venda ou não de ingressos será definida nesta terça-feira, em reunião envolvendo as autoridades da Paraíba responsáveis pela realização do jogo", disse o clube.

"Há o pedido, por parte do Ministério Público, de que o confronto aconteça com torcida única. O presidente alvirrubro, Diógenes Braga, está tratando diretamente com o presidente do Botafogo, Ale-

xandre Cavalcanti, juntamente às autoridades no intuito de que seja possível a presença de ambas as torcidas no jogo", afirmou.

A venda ou não de ingressos será definida nesta terça-feira, em reunião envolvendo as autoridades da Paraíba responsáveis pela realização do jogo. Há o pedido, por parte do Ministério Público, de que o confronto aconteça com torcida única.

Já o próprio presidente do alvirrubro, Diógenes Braga, afirmou que vai acontecer uma reunião nesta terça-feira (22), para uma definição. "Essa definição só vai acontecer amanhã (terça-feira (22)). Vai haver uma reunião entre as autoridades que estão envolvidas na realização do jogo e isso vai ser decidido. Passei o dia inteiro tendo contato com várias pessoas, principalmente com o presidente Alexandre, do Botafogo-PB, que tem sido muito atencioso e muito solícito com conosco", disse em entrevista ao repórter Igor Moura, da Rádio Jornal.

"Contudo, o próprio Botafogo-PB entende que não haveria nenhum problema de que o jogo, também, fosse com a torcida visitante. A própria Federação paraibana também é favorável à presença da torcida visitante. A gente torce muito para que a torcida alvirrubra consiga ir", completou.

SELEÇÃO

Everson na vaga de Ederson

Estádio Conteúdo

A CBF anunciou que o goleiro Ederson, do Manchester City, de Inglaterra, foi cortado da convocação da seleção brasileira por ter sido diagnosticado com gastroenterite. O goleiro será substituído por Everson, do Atlético-MG, que se apresentará na próxima quarta-feira para o jogo contra o Chile, pelas Eliminatórias para a Copa do Mundo do Catar 2022.

A apresentação de Everson acontecerá somente após a disputa do jogo de ida da semifinal do Campeonato Mineiro entre Atlético-MG e Caldense, que acontece nesta quarta-feira, às 16h30.

Esta é a segunda convocação de Everson para a seleção de Tite. O goleiro do Atlético-MG já havia sido chamado em 2021 para os jogos contra Chile, Argentina e Peru. Alisson, do

Liverpool, e Weverton, do Palmeiras, são os outros goleiros que completam a convocação.

O zagueiro Gabriel Magalhães, do Arsenal, já havia sido cortado e será substituído por Felipe, do Atlético de Madrid. Gabriel pediu dispensa para acompanhar o nascimento de sua filha. Além disso, Raphinha, que foi diagnosticado com covid-19, também foi cortado, mas ainda não foi anunciado um substituto.

A seleção brasileira enfrenta o Chile no estádio do Maracanã, nesta quinta-feira, às 20h30, e visitará a Bolívia em La Paz, cinco dias depois, na última rodada das Eliminatórias Sul-Americanas para a Copa do Mundo.

Os primeiros convocados a se apresentarem à seleção brasileira já iniciaram a preparação para os jogos nesta segunda-feira, com treinamento na Granja Comary, em Teresópolis.

● Loterias

Lotofácil Concurso 2476

01	06	09	10	11
12	13	15	16	17
18	21	22	23	24

15 acertos	0	0
14 acertos	153	2.204,07
13 acertos	5981	25,00
12 acertos	84381	10,00
11 acertos	533125	5,00

Super 7 Concurso 222

1	2	3	4	5	6	7
0	8	5	2	6	1	4

7 acertos	0	0
6 acertos	0	0
5 acertos	47	594,81
4 acertos	504	55,46
3 acertos	4.257	5,00

21/03/2022

Lotomania Concurso 2289

01	02	20	25	26
29	38	39	49	52
55	57	59	61	75
81	83	85	93	95

20 acertos	1	1.097.238,85
19 acertos	4	45.340,74
18 acertos	54	2.099,11
17 acertos	491	230,85
16 acertos	3230	35,09
15 acertos	16558	6,84
0 acertos	0	0

Quina Concurso 5808

07	16	26	37	64
----	----	----	----	----

Quina	1	2.220.374,84
Quadra	37	9.247,85
Terno	4.157	78,39
Duque	113.093	2,88



SEXTOU

JC CLUBE



No JC Clube toda última sexta-feira do mês você pode concorrer a vouchers para animar seu final de semana. Não perde tempo e acesse para participar!



Vouchers de pizzas



Vouchers:
Combos de Sushi + refrigerante



Vouchers de combo:
Hambúrguer + batata + refri.

Cultura

PALCO ACOLHEDOR Luisa Sonza, em seu primeiro show aqui, projetou dois artistas locais: Luiza Ketilyn, do brega, e MC Cabelin, do brega-funk

“Tenho carinho e respeito pela cultura do Recife”

EMANUEL BENTO
ebnascimento@jc.com.br

Uma das artistas pop mais tocadas do País, a cantora Luisa Sonza, em seu primeiro show em Pernambuco, na madrugada do último domingo (20), levou dois pernambucanos para o palco do Parador: MC Cabelin, do brega-funk, e Luiza Ketilyn, nome do brega romântico que também foi atração da festa.

“Acho que é uma forma de demonstrar o carinho e o respeito que tenho pela cultura daqui, por toda essa sonoridade e musicalidade incríveis que surgiram aqui”, disse Luisa Sonza ao **JC**, minutos antes do show. “Eu amo o brega-funk. Os MCs são maravilhosos. A gente ama, o Brasil ama.”

Dias antes do Baile da Anaconda, como foi batizada a festa, o pernambucano MC Cabelin publicou no Twitter um remix em brega-funk de *Sentadona*, atual música de divulgação da cantora. Ela compartilhou a publicação e o convidou para o palco. Durante a apresentação, Sonza chegou a afirmar que lançaria o remix oficialmente. Vale lembrar que *Braba*, sucesso da artista de 2020, é um brega-funk.

Já Luiza Ketilyn gravou uma versão de brega romântico (prática também comum no gênero) para a balada *Penhasco*. Na época do lançamento, Sonza chegou a compartilhar um vídeo do YouTube, e afirmar: “Agora sim a música ‘hitou’.” As duas cantaram em dueto no show, acompanhadas apenas por um piano.

Apesar de nunca ter vindo ao Recife antes para fazer show, a gaúcha afirmou ter recordações positivas de visitas em outras ocasiões. “São muitas lembranças boas, pois sempre fui recebida com muito amor. Fiquei chocada com a energia que recebi na entrada,

DUETO AO PIANO Luisa Sonza convidou Luiza Ketilyn depois que a recifense divulgou uma versão em brega da balada *Penhasco*, uma das faixas de maior sucesso do último álbum da artista gaúcha, *Doce 22*

“Eu amo o brega-funk. Os MCs são maravilhosos. A gente ama, o Brasil ama.”

logo quando cheguei ao camarim. Tenho muito amor por Recife, de verdade. Eu e minha equipe trabalhamos muito para esse show, para retribuir da forma como a cidade merece.”

CARREIRA

O Baile da Anaconda, assim como os shows atuais da cantora, divulgou o álbum *Doce 22*, um dos mais bem-sucedidos da música brasileira em 2021. O repertório contou com faixas como *Modo Turbo*, *Café da Manhã*, *Anaconda* e *VIP*. “Ele é tudo na minha vida. Consegui me mostrar

por completo como artista, e isso não é uma tarefa fácil”, disse Luisa Sonza sobre o disco.

“Conseguir colocar isso tudo no papel, de uma maneira que o público entenda o que está na nossa cabeça, nosso coração, é uma tarefa que exige muito tempo, muito esforço. Até, digamos, tive que ter muita coragem para me jogar desse jeito, fazer essas coisas diferentes que eu queria fazer com o ‘Doce 22’. Foi muito especial a recepção do público, e isso me fez entender que eu estava no caminho certo, fazendo o trabalho da maneira que eu sentia que era certo.”

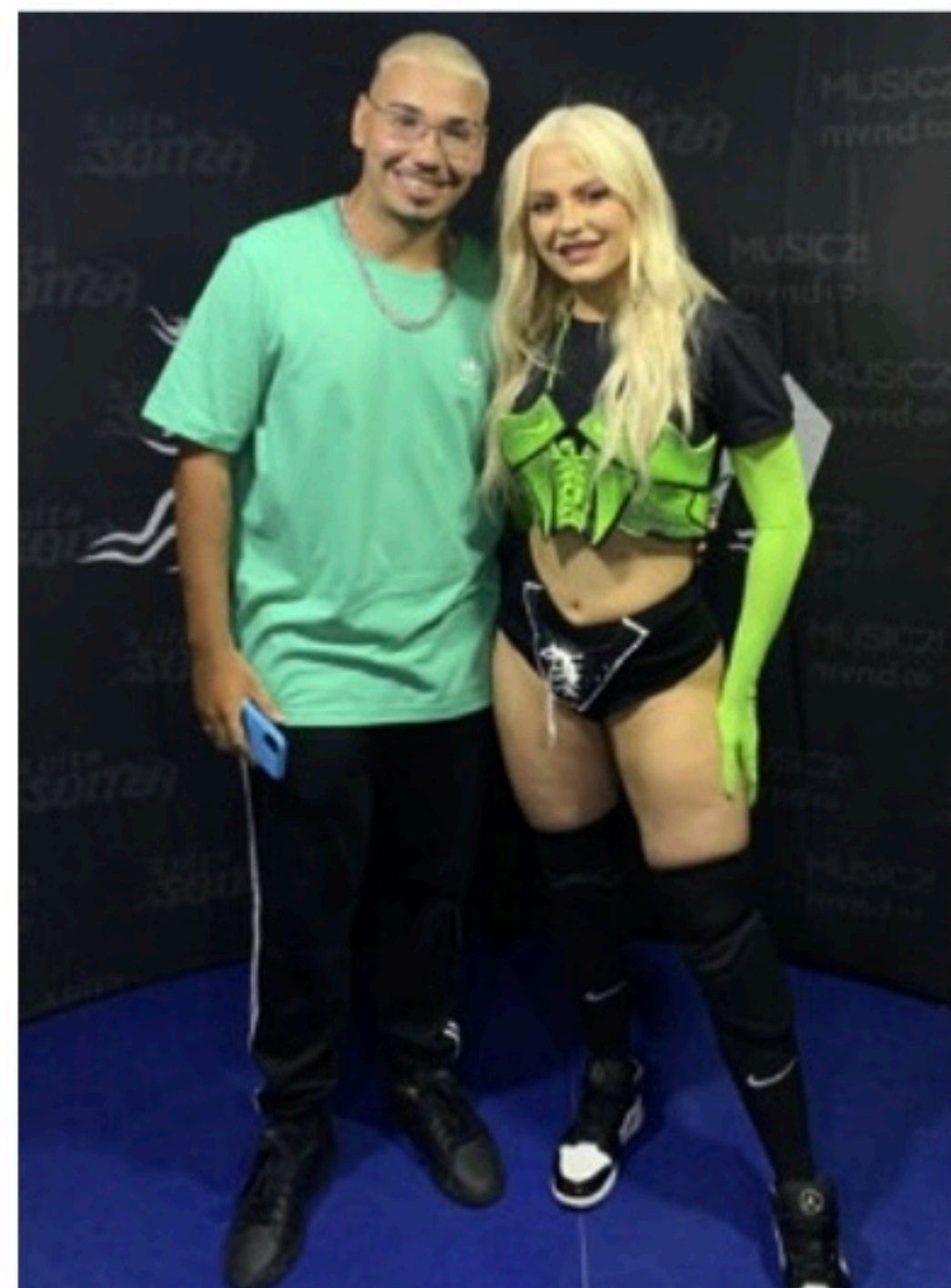
BREGA-FUNK Com MC Cabelin, cantora apresentou seu hit *Sentadona*

GAL COSTA

“Belezas são coisas acesas por dentro”

ROMERO RAFAEL
rrafael@jc.com.br

Como num passado distante, muito distante, subimos a rampa do Centro de Convenções que dá acesso ao Teatro Guararapes. E enfileirados, por uns minutos, ficamos como por tanto evitamos. De repente, estávamos todos cercados por conhecidos e desconhecidos. Gente ao lado, na frente, atrás. Cantamos juntos — vacinados, claro, e mascarados, sim — como há muito não fazíamos, nem se ouvia.

Embora, em Pernambuco, shows e festas tivessem já feito o setor retornar há alguns meses, entre largadas queimadas, a apresentação de Gal Costa, sábado (19), foi uma retomada significativa e simbolizadora na sua representação. No palco estava uma artista longeva, referencial do que a música brasileira criou — e nos criou — em mais de cinco décadas de sua história; e na plateia, um público ocupando todas as poltronas, sem embargo.

Nas primeiras palavras, Gal Costa disse que as memórias afetivas eram a pedra-fundamental daquele show, *As Várias Pontas*



AS VÁRIAS PONTAS DE UMA ESTRELA Com vigor na voz, Gal Costa fez o público do Recife se reconectar

Se não curou um pouquinho, Gal ao menos restabeleceu algo

de uma Estrela.

Nas respostas à entrevista por e-mail publicada aqui na semana passada, respondeu, já na primeira frase, que “esse é um show sobre a voz”. “Estamos falando da minha voz”, continuou. “Além disso, tem a voz do Brasil, do público que canta comigo os hits

que gravei nos anos 80”, completou.

Pois, então, pela voz da memória e da garganta, Gal Costa reconectou aquela gente toda ali, diversa e — ultimamente, por força das circunstâncias — distanciada. Por protocolos muitos, ânsias demais; limbos e esperan-

ças, medos e traumas, otimismo/pessimismo, em vidas modificadas, ou pausadas, umas em suspense e outras tantas enlutadas.

Se não curou um pouquinho, Gal ao menos restabeleceu algo, ali, com a sua música. “Belezas são coisas acesas por dentro”, ela cantou ao País, em 1974, versos de Jorge Mautner e Nelson Jacobina da música *Lágrimas Negras*. Restabeleceu-se algo, ali, pela beleza da memória, sobretudo, do meio do show até o final, quando cantou grandes sucessos chamando lembranças mais felizes do que as que produzimos nos últimos dois anos.

O coro em *Nada Mais (Lately)* (“Dessa vez doeue demais/ Amanhã será, jamais”, na versão de Ronaldo Bastos para a música de Steve Wonder) foi apoteótico — entre outros momentos tão apoteóticos.

Dom de Iludir, Baby, Mãe, sendo as três de Caetano Veloso; mais *Açaí* (Djavan); *Sorte* (Celso Fonseca/Ronaldo Bastos); *Lua de Mel* (Lulu Santos); *Maria, Maria* (Milton Nascimento/Fernando Brant) e, no bis, *Um Dia de Domingo* (Michael Sullivan/Paulo Massadas) e *Brasil* (George Is-

rael/ Nilo Romero/ Cazuzza) pareciam encontrar uma gente muito faminta de cantar coletivamente coisas de uma certa vida. Até as palmas pareciam mais altas do que um dia foram. Decibéis de emoção.

Gal, há 56 anos cantando, cantava com uma voz que preenchia tudo. Causou uma devoção assim que abriu a boca. Sem marcação de cena nem repertório inédito, também aparentava estar mais solta. Falou do filho, Gabriel, sendo que pouco fala da vida pessoal. Disse que, aos 16, ele está mais alto do que ela — mas, apesar disso, continua sendo seu pequeno. “É meu pequeno grande amor.”

“Vão dizer que são tolices”, mas alguma coisa ali aconteceu. A saída era feita de gente se reencontrando, comentando, os olhos secando. Aquela noite apontou para um tempo não muito longínquo em que se viveu com mais charme, certa mise en scène e coletivamente no offline. Aquela noite retomou um ontem — sem saudosismo — para, quem sabe, na realidade ou na esperança, um amanhã — que é desafiante, mas que é um amanhã.

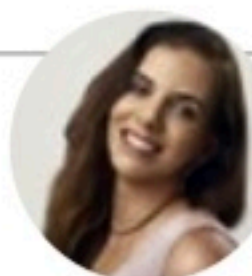

MIRELLA MARTINS
mirella@neio.com.br
www.social1.com.br
Twitter e Instagram: @blogsocial1
Telefone: (81) 3413-6418

ASSISTENTE:
Romero Rafael
rrafael@jc.com.br

Chás 1

Após casos de mortes por conta do uso indiscriminado de chás emagrecedores, diuréticos e cápsulas milagrosas, acendeu-se o alerta novamente para a automedicação e seus perigos, inclusive, com desfechos fatais. De acordo com o endocrinologista Ruy Lyra, pouco se sabe sobre efeitos colaterais de chás e plantas usados sem recomendação médica.

Chás 2

Segundo o endócrino, o perigo é real e bem maior do que parece: "Normalmente, as pessoas acham que são inofensivos, então compram porque viram uma propaganda. Às vezes, a troca da água pelo chá pode trazer efeitos colaterais graves, como dano hepático, renal, alteração das enzimas hepáticas e até óbito", ressalta Ruy Lyra.

Futuro agora

Felipe Mançano realizou, sábado, bootcamp para seus colaboradores. O objetivo foi identificar e propor melhorias em processos. O head de Inovação do grupo, Marcelo Silveira, foi o condutor do evento. A ideia é fazer todo mundo pensar fora da casa, buscar propósitos e "voar" no mundo corporativo. É uma metodologia bem inovadora.

Aniversariantes

Nieginha Chaves, Léa Campos, Maria José Mourão, Ronald Cavalcanti, Lourdes Brennand, Rômulo Lins, Jaime Brennand, Elani Cavalcanti, Célio Avelino, Leonardo Arcoverde e Fernando Guerra.

Pertencimento

Fred Leal, presidente da CDL Recife, vê com bons olhos as iniciativas de empresas, e também em conjunto com o setor público, para dinamizar o Centro do Recife. Destaca o programa Recentro, espaços de convivência e cultura, como a Rua dos Amores, a requalificação do Mercado de São José e o Moinho Recife, na região portuária da capital pernambucana.

Luto

Meus sentimentos a todos os familiares e amigos pela passagem do ex-procurador-geral do Estado Sílvio Pessoa de Carvalho, aos 87 anos. Ele comandou a PGE-PE de 1999 a 2006. Também foi vice-prefeito do Recife na gestão de Jarbas Vasconcelos, deputado federal, deputado estadual, além de secretário.



DAIVISON NUNES/JC IMAGEM

O retorno

Depois de dois anos, Marcinha e Fabinho Casanova voltaram a fazer o tradicional Sunset do Paiva com menos gente, sem atração nacional, mas muita animação

Alteração no marco de desenvolvimento infantil

A neurocirurgiã pediátrica Amanda Lopez comenta que, pela primeira vez em 20 anos, o Centro de Desenvolvimento para o Controle de Doenças, órgão de vigilância em saúde dos Estados Unidos, alterou um marco de desenvolvimento das crianças. Segundo a médica, a

mudança diz respeito à idade em que elas deveriam atingir um nível específico de linguagem. "Nem todos os especialistas são a favor dessa mudança, pois alegam que uma criança pode vir a ter um atraso que vai demorar mais ainda a receber intervenção", diz a especialista. "Antes,

o marco apontado pelo CDC era de que crianças com 24 meses deveriam, em casos típicos, conhecer cerca de 50 palavras. Agora, com a revisão, esse número de palavras deve ser a média conhecida por crianças de 30 meses, uma redução de expectativa de seis meses."



DIVULGAÇÃO

Inovação

Marcelinho Silveira e Felipe Mançano no bootcamp da Grow

Leilão

Armandinho Garrido vai realizar um leilão híbrido, hoje, às 20h, para arrecadar fundos para o Palácio do Comércio — prédio-sede da ACP — e também para fomento de artistas emergentes do casting da Garrido Galeria, que também assina a curadoria do leilão. Os participantes podem dar seus lances através do grupo 4º Leilão ACP no WhatsApp.



JALTON JUNIOR/JC IMAGEM

Match Day

Vladimir Melo, Bruno Burgos e Carlos Humberto em evento para o Grupo Ser



DIVULGAÇÃO

Dona Lindu

Moacir dos Anjos e Fabiana Moraes foram à vernissage de Marcelo Silveira, na Janete Costa

Cinema

Sábado, a partir das 16h, os torcedores citizens poderão conhecer o capitão Fernandinho, receber autógrafos e tirar fotos com a taça do campeonato inglês no RioMar. A ação faz parte da Tour do Troféu, que pela primeira vez passará por Recife.

From PE

A série *Novo Cangaço*, que a Amazon Prime Video vem gravando desde setembro em Cabaceiras (PB), terá vários pernambucanos no elenco. Além do protagonista Allan Souza Lima, nomes como Zé Barbosa (o Judas da *Paixão de Cristo*) e Hermila Guedes.



DIVULGAÇÃO

Debates

Carlos Buarque Filho, Carlos Silva Filho e Carolina Buarque: ações ambientais

Vinho e network

Duda Figueiredo e Rafaela Queiroz movimentam a confraria Woman's Wine, dia 31, na Galeria Garrido. Edjany Sá e Diógenes Coelho se preparam para apresentar várias novidades.

Passarela

Priscila Melo e Heracliton Diniz unem as forças e as expertises para evento, quinta, no Do, com direito a desfile, make, joias e décor para festas.

Rápidas

Marcos Queiroz, da Refazenda, participa do prêmio Melhores para o Brasil, da Humanizadas, hoje. Será transmitido virtualmente, direto do Learning Village, em São Paulo. Destaca empresas brasileiras com práticas comprovadas de impacto positivo.

Em alusão ao Dia Mundial da Água, celebrado nesta terça, o Econúcleo do Parque da Jaqueira vai promover atividades gratuitas ligadas ao tema, como oficina, contação de história e visita ao Centro Educativo de Mudança Climática. Começa às 14h e é aberta ao público em geral.

De sexta a domingo, acontece no Recife a primeira rodada do evento internacional Global Legal Hackathon, cujo anfitrião em Pernambuco é o advogado Ticiano Gadêlha, especialista na área de propriedade intelectual. Voltada para profissionais e estudantes de direito, tecnologia, design e negócios, além de empreendedorismo, a competição escolherá, a nível internacional, os melhores projetos tecnológicos voltados para o desenvolvimento do direito e do acesso à justiça.

A Convenção Emag 2.0 acontecerá nos dias 2 e 3, no Mar Hotel Convention, em Boa Viagem. O encontro quer qualificar profissionais de saúde que trabalham com pessoas obesas.

Entretenimento

EUTANÁSIA Ator de 86 anos recorre a suicídio assistido: "Nunca gostei de envelhecer"

Alain Delon está decidido a morrer

EMANUEL BENTO

ebnascimento@jc.com.br

Ícone do cinema francês e europeu, o ator Alain Delon, de 86 anos, decidiu recorrer à eutanásia, prática de suicídio assistido, para ter uma morte sem grandes instabilidades à saúde. A informação foi inicialmente revelada por um de seus filhos, o ator Anthony Delon, à revista francesa Le Point. Ele está encarregado de organizar todo o processo e acompanhar o pai nos momentos finais.

Uma publicação no perfil do próprio Alain Delon no Instagram, anteontem, explicou mais sobre seu desejo: "Tomei minha decisão há muito tempo. Acho que minha vida tem sido linda, mas também muito difícil. Nunca gostei de envelhecer, todas essas dores e dificuldades que tenho que enfrentar diariamente me deixam imóvel diante de tudo".

Em entrevistas recentes, a lenda francesa do cinema já havia afirmado que não hesitaria em recorrer à eutanásia se necessário. "Sou a favor [da eutanásia]. Primeiro porque moro na Suíça, onde a eutanásia é legal, e também porque acho que é uma coisa mais lógica e natural a se fazer", disse o artista em entrevista a um canal de televisão suíço.

"A partir de uma certa idade, de um certo momento, a pessoa tem o direito de sair tranquilamente, sem passar por hospitais, injeções e o resto", declarou.

Na mesma entrevista, o ator contou que já tem seu testamento pronto, com a partilha de sua herança definida.



SAÍDA DE CENA Ícone do cinema francês vive na Suíça, onde a prática da eutanásia é legal

Alain Delon iniciou na atuação em 1957 e anunciou o encerramento de sua carreira em 2017, aos 81 anos. Ficou conhecido internacionalmente com o filme *O Sol por Testemunha* (de René Clément, 1960) — e, além de ter sido um dos atores de maior sucesso nas décadas de 60 e 70, tornou-se também um símbolo sexual.

DIFICULDADES

Alain Delon tem enfrentado problemas de saúde desde que sofreu um acidente vascular cerebral (AVC) em 2019. Ele vem se recuperando aos poucos e já se sente melhor, embora use uma bengala. O artista também perdeu ex-esposas nos últimos anos. Em 2017, faleceu Mireille Darc. O ator chegou a dizer que ela era a mulher de sua vida e que, sem ela, também

poderia partir. Já em 2021, morreu, aos 79 anos, a atriz francesa Nathalie Delon, mãe de Anthony.

"Envelhecer é uma merda!", reclamou o ator pouco antes de sua hospitalização, três anos atrás. "Você não pode fazer nada sobre isso. Você perde o rosto, perde a visão. Você levanta e, caramba, seu tornozelo dói."

Em 2010, em entrevista à revista Paris Match, Alain Delon chegou a admitir que havia perdido a paixão pelo mundo que o rodeia e que passa a maior parte de seu tempo à toa, rodeado por animais de estimação, desfrutando dos filhos e netos para não se sentir sozinho. "Fui tão feliz como não se pode ser toda a vida. E quero compartilhar o máximo que puder com meus filhos. Não quero morrer sozinho", disse à época.

EXPOSIÇÃO



ACERVO Trinta e oito documentos da Universidade de Coimbra estão em mostra na Fundação Joaquim Nabuco

Documentos que testemunham

EMANUEL BENTO

ebnascimento@jc.com.br

A Fundação Joaquim Nabuco (Fundaj) iniciou neste mês uma série de atividades de celebração aos 200 anos da Independência do Brasil. Ontem, foi aberta uma mostra em parceria com a Universidade de Coimbra, reunindo 38 documentos do acervo da instituição portuguesa. A exposição *Bicentenário da Independência* ficará em cartaz até o dia 21 de maio, na Galeria Massangana, no campus de Casa Forte.

O material ressalta as relações pré e pós-coloniais entre Portugal e Brasil, com destaque para peças como o documento de matrícula do primeiro aluno natural do Brasil em Coimbra (o pernambucano Manuel de Paiva Cabral, matriculado no século 16) e a primeira edição de *Caramuru: Poema Épico do Descobrimento da Bahia*, do frei Santa Rita Durão.

A exposição ainda traz uma notícia do jornal O Paraense, impresso no dia da

independência, antes da proclamação; recorte de jornal sobre a venda da capitania da Bahia, e uma carta redigida ao imperador do Brasil em 1823, publicada na Gazeta Pernambucana.

A iniciativa é realizada em parceria com a Associação da Imprensa de Pernambuco e a Associação Portuguesa de Imprensa, contando também com apoio do Instituto Camões e da Embaixada de Portugal no Brasil.

Para o embaixador de Portugal no Brasil, Luís Faro Ramos, a mostra é uma oportunidade para reforçar os laços entre os países. "A comemoração do bicentenário da Independência registrada nesta exposição representa a cooperação entre Portugal e o Brasil e é uma ocasião para os seus povos valorizarem o passado, celebrarem o presente e projetarem o futuro", afirma.

No dia 7 de setembro, data em que se completarão os 200 anos da Independência, a exposição entrará em exibição em solo lusitano, no Palácio da Universidade de Coimbra.

Horóscopo JC

A quadratura entre Urano e Marte é aspecto que indica situações das mais perigosas. A força bruta de Marte e o extremismo de Urano se multiplicam, resultando na desordem das ações e na disposição a reagir violentamente a qualquer estímulo. Tudo soa como desafio à liberdade. Na verdade, estamos com nosso temperamento e individualismo intolerantes e violentos. A teimosia e a obstinação nesses gestos pode por muita coisa a perder. Convém deixar para outra hora qualquer gesto decisivo.

ÁRIES 21/3 a 20/4

ELEMENTO: Fogo

REGENTE: Marte

A rebeldia é o tom principal, e você se dispõe a quebrar coisas talvez sem necessidade legítima. Sua liberdade não depende de você gastar demais ou desbançar os outros.

TOURO 21/4 a 20/5

ELEMENTO: Terra

REGENTE: Vênus

Um dia de ações desordenadas e violentas contra si mesmo, devido à perda momentânea da orientação e do sentido de valor das coisas. Você irá jogar contra si mesmo. Cuidado.

GÊMEOS 21/5 a 20/6

ELEMENTO: Ar

REGENTE: Mercúrio

Possíveis situações de conflito com os amigos e na vida com recursos financeiros de outras pessoas. Há risco de roubos e outras formas de prejuízo material.

CÂNCER 21/6 a 22/7

ELEMENTO: Água

REGENTE: Lua

Ações desordenadas e violentas no trabalho, com autoridades e nas parcerias. Os gritos de liberdade serão infundados. O que você deve, você pensa que lhe é devido.

LEÃO 23/7 a 22/8

ELEMENTO: Fogo

REGENTE: Sol

Momento de ações desordenadas e violentas no cotidiano de trabalho e em relação a discussões filosóficas e viagens. O mau planejamento será causa de problemas.

VIRGEM 23/8 a 22/9

ELEMENTO: Terra

REGENTE: Mercúrio

Ações desordenadas no relacionamento amoroso e íntimo. Você impõe sua vontade e não aceita nada contrário ou diferente dela. Cuidado com atos violentos e acidentados.

LIBRA 23/9 a 22/10

ELEMENTO: Ar

REGENTE: Vênus

Forças desordenadas e um clima tenso se fazem presentes nas relações familiares e no casamento. Pode haver uma ruptura difícil de ser reconciliada. Cataclismo à vista.

ESCORPIÃO 23/10 a 21/11

ELEMENTO: Água

REGENTE: Plutão

Risco de erros no trabalho ou de ser impedido de agir como precisaria fazer. Um dia de ações desordenadas e violentas ao longo dos afazeres e deslocamento do cotidiano.

SAGITÁRIO 22/11 a 21/12

ELEMENTO: Fogo

REGENTE: Júpiter

Momentos de conflitos realmente perigosos no amor e nos negócios. A liberdade no amor será mal orientada. Os riscos financeiros lhe serão bastante prejudiciais.

CAPRICÓRNIO 22/12 a 20/01

ELEMENTO: Terra

REGENTE: Saturno

Você encontra um ambiente familiar tenso e viverá conflitos consigo mesmo, permitindo-se prejuízos ou se envolver com uma briga. Hoje, a rebeldia põe tudo a perder.

AQUÁRIO 21/1 a 19/2

ELEMENTO: Ar

REGENTE: Urano

Dia de ações desordenadas e agressivas nas relações próximas. O intelecto aponta as piores saídas, mobilizado pelo anseio de se livrar logo dos problemas.

PEIXES 20/2 a 20/3

ELEMENTO: Água

REGENTE: Netuno

Cuidado com ações precipitadas e separatistas com os amigos e na vida com recursos financeiros. Poderá impor sua vontade sobre as pessoas, e isso lhe custar muito caro.

Quadrinhos JC

Niquel Náusea - Fernando Gonzales



Samanta - Alpino

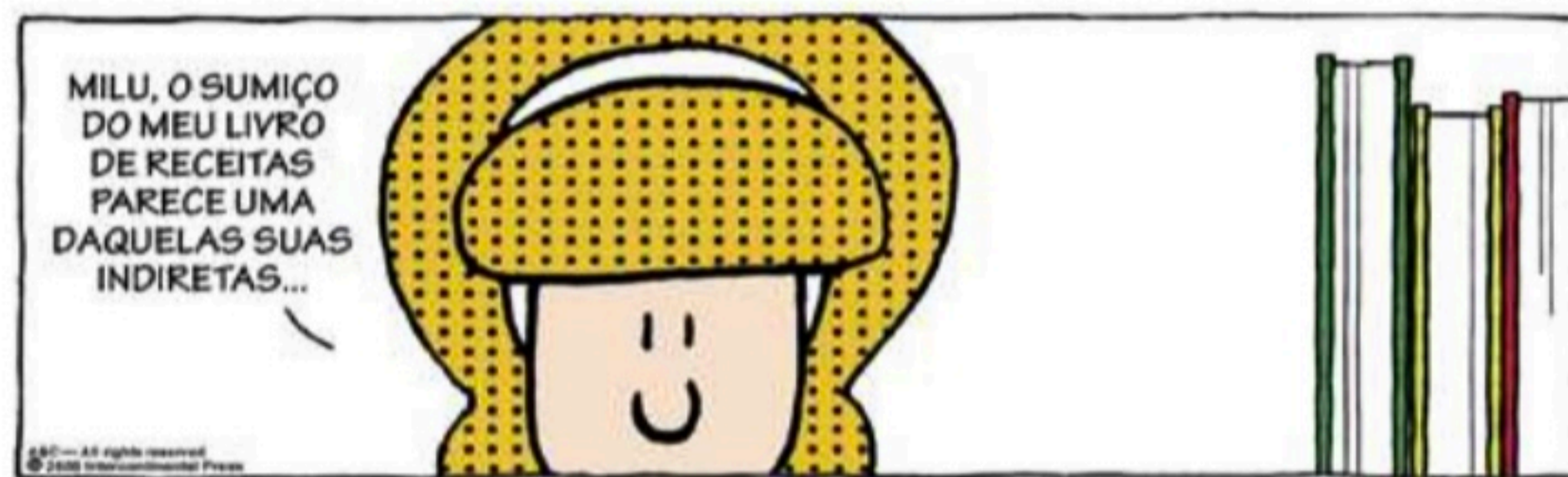

Chiclete com Banana - Angeli



Xaxado - Cedraz



Televisão

Imagem & Diversão

Canal 1

FLÁVIO RICCO
Colaboração
JOSÉ CARLOS NERY

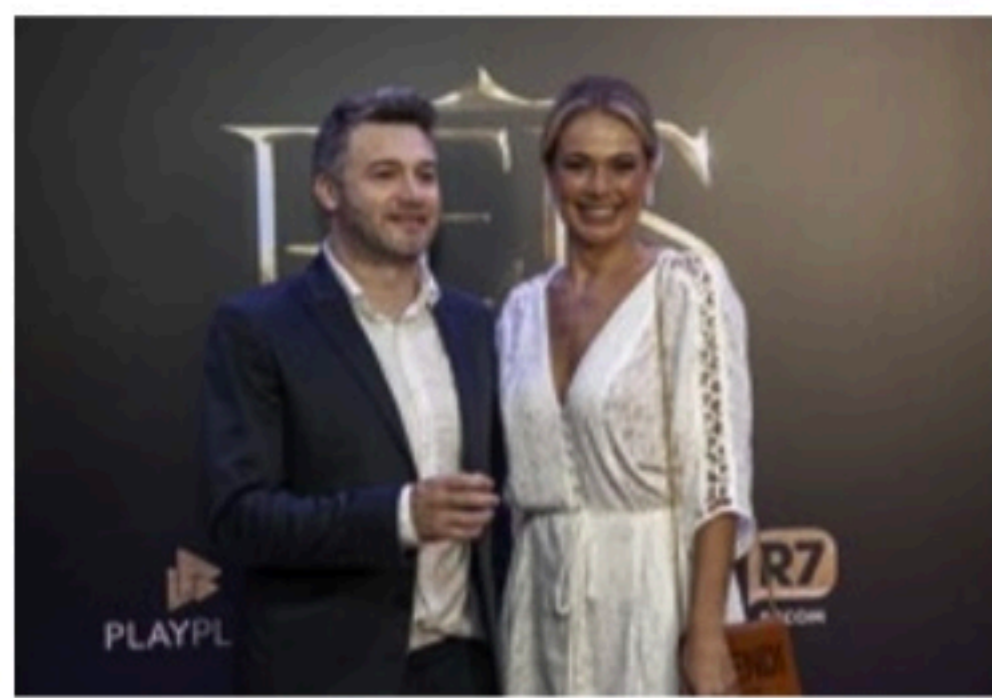

EDU MOARES/DIVULGAÇÃO

Reis é um novo passo em produções bíblicas

A Record estreia hoje, às 21h, a superprodução *Reis*, escrita por Raphaela Castro, com a direção do argentino Juan Pablo Pires (na foto, com a atriz Thais Pacholek, durante o evento de lançamento).

A proposta, anunciada desde o início do projeto, é de apresentar algo totalmente diferente de tudo o que já foi abordado até aqui em termos de produções bíblicas, mas sem abandonar aquilo que é essencial em todo folhetim, com seus heróis, vilões, romances e conflitos.

Tem como fio condutor a história da nação de Israel, com a transição governamental, dos juizes à monarquia. Outra característica importante, além da divisão em temporadas, será a utilização de efeitos especiais e visuais. Começa com "A Decepção", já totalmente concluída.

Juan Pablo Pires contou à coluna que *Reis* é algo diferente de tudo o que o público está acostumado a ver na Record: "Não é uma novela. Tem uma pegada mais de série. É cinematográfica".

"Reis" é um desafio, eu nunca tinha feito algo dessa proporção, mas também sou um cara que trabalha muito. E estou gostando muito de trabalhar com esses atores. Isso me alimenta, é reconfortante", declara Pires.

O diretor também chama atenção para a importância dos profissionais envolvidos na realização da série:

"São mais de mil pessoas trabalhando no projeto, desde profissionais da limpeza, do café, produtores, elenco, direção, iluminadores, transporte, assistentes, figurantes... É um trabalho em equipe. É assim que acontece."

TV Tudo

Fases

Fernando Pavão, Elcana em *Reis*, revelou à coluna detalhe interessante do seu personagem: "ele terá três diferentes fases (passagens de tempo) dentro da primeira temporada da série". Todas feitas pelo próprio Pavão.

Para tanto, houve a necessidade de um trabalho muito especial da equipe de caracterização.

Novo quadro

Fafy Siqueira e Tirullipa foram contratados pela Band para o júri fixo do quadro "Mochila do Riso".

Trata-se de uma das muitas novidades em curso para o *Faustão na Band*.

Confidencial 2

Possivelmente nesta quarta-feira acontecerá uma reunião presencial muito importante na Globo, com autores e diretores de novelas e séries, além de executivos de vários setores.

Em pauta, os rumos da dramaturgia e os principais assuntos que movimentaram o departamento nas últimas semanas. Promete!

Confidencial 1

O diretor Rogério Gomes, o Papinha, que teve sua saída da Globo anunciada semana passada, após 42 anos de casa, já recebeu algumas sondagens da concorrência.

Aos amigos, disse que vai "descansar um pouquinho". Mas só "um pouquinho". O retorno poderá acontecer muito em breve.



DIVULGAÇÃO

C'est fini

Benedito Ruy Barbosa será a grande estrela de uma reportagem especial do *Globo Repórter* sobre a novela *Pantanal*, que vai ao ar na próxima sexta-feira. Além do autor, também

foram gravadas entrevistas com Cristiana Oliveira, Alanis Guillen, Juliana Paes, Marcos Palmeira, Almir Sater, Rogério Gomes, Osmar Prado, Irandhir Santos, entre outros.

PRÓXIMOS CAPÍTULOS Em *Quanto Mais Vida, Melhor!*, Roni sequestra Flávia e Guilherme

Alta voltagem no folhetim

Agência Estado

Flávia (Valentina Herszage) e Guilherme (Mateus Solano) não terão um minuto de paz nos próximos capítulos de *Quanto Mais Vida, Melhor!*. De corpos trocados na novela das 19h da Globo, os dois se aliarão a Roni (Felipe Abib) para escaparem de mais uma enrascada. Tudo começará com o interesse de Tucão (Renato Liveira) pela dançarina. O bandido cismará com a jovem e mandará o irmão de Neném (Vladimir Brichta) ir atrás da garota para trazê-la até ele.

Então, Roni procurará por Flávia na casa de Juca (Fábio Herford) e correrá atrás da garota, que agora tem o corpo habitado por Guilherme. Durante a perseguição, o mau-caráter acabará atropelando o pai da dançarina. Mesmo assim, o criminoso não desistirá de encontrar a jovem.

Enquanto isso, Guilha-

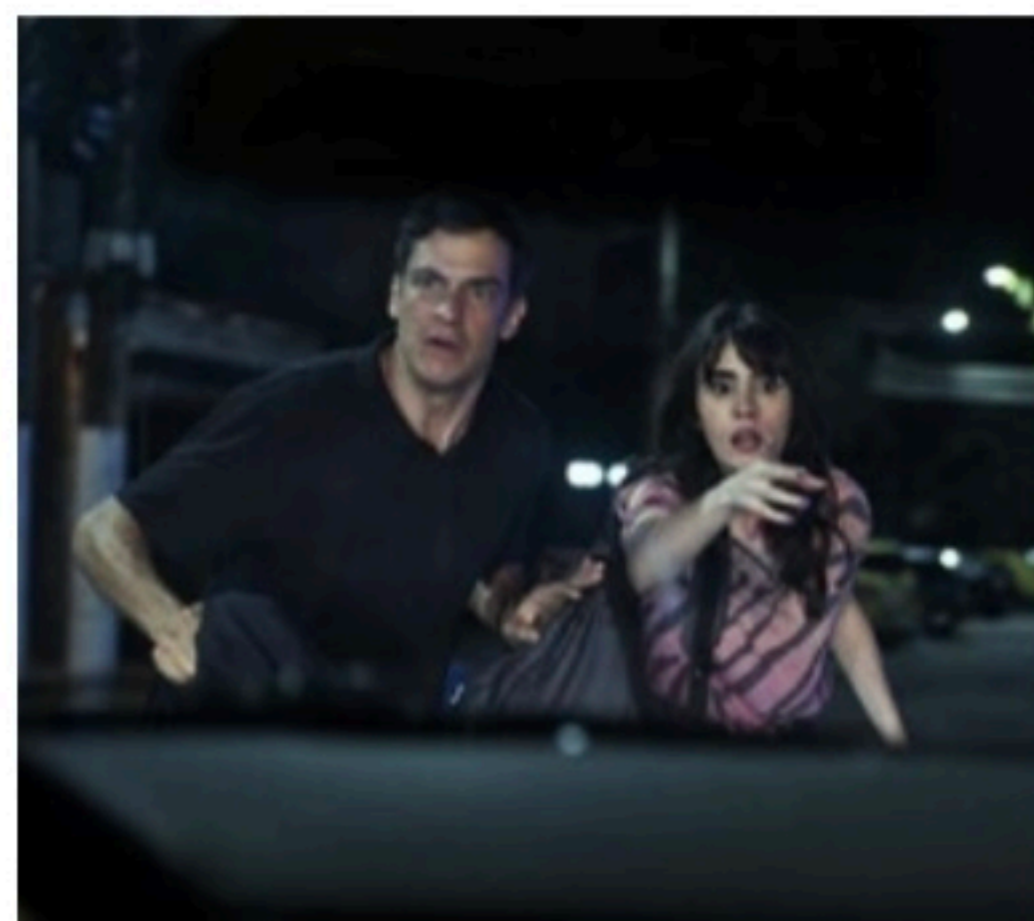

CONFUSÃO Guilherme (Solano) e Flávia (Herszage) em corpos trocados

TV GLOBO/REPRODUÇÃO

me, no corpo de Flávia, se esconderá no bar de Teca (Karina Dohme). No entanto, não adiantará muito, pois Roni encontrará a dançarina e o médico juntos. Em seguida, o filho problemático de Nedda (Eliza-

beth Savala) sequestrará o casal e explicará seu plano contra Tucão.

Roni marcará um encontro de Pink, nome artístico de Flávia, com Tucão. O combinado é que a dançarina e Guilha-

me contem a Prado (Pedroca Monteiro) e Nunes (Cridemar Aquino) os detalhes da armação. Assim, os policiais vão grampear o cardiologista preso no corpo da garota antes que se depare com o criminoso.

Mais tarde, Roni impedirá Flávia, no corpo de Guilherme, de procurar o médico, que estará se arriscando no seu lugar. Enquanto isso, o filho de Celina (Ana Lúcia Torre) colocará em prática o que aprendeu sobre pole dance e dançar para Tucão, que deseja se casar com a filha de Juca.

"Definitivamente, a troca entre eles dois. Isso é um fato. Flávia e Guilherme precisam um do outro, assim como a Paula (Giovanna Antonelli) e o Neném (Vladimir Brichta). Certamente eles vão se embolar aí. É bom para a comunidade que torce pelo casal Flávia-Guilherme estarem muito juntos", comenta Valentina Herszage.

Hoje na TV

TVU/TV BRASIL

(14h) SESSÃO FAMÍLIA / BRASIL ANIMADO. De Mariana Caltabiano. Primeiro filme nacional em 3D, conta a história de uma dupla de cachorros chamados Stress e Relax, que são opostos extremos. Enquanto um é empresário e só pensa em dinheiro, o outro é diretor de cinema e vive insistindo para que o amigo invista em seus projetos.

(22h30) CINE RETRÔ / O GRANDE XERIFE. De Pio Zamuner. Com Amácio Mazzaropi, Patricia Mayo, Paulo Bonelli, Tony Cardí, Augusto César Ribeiro. Inácio Pororoca (Mazzaropi) é um viúvo que é pai de Mariazinha. Ele é o morador mais antigo de Vila do Céu onde vive cuidando da vida dos outros. Um dia, chega na cidade, disfarçado de padre, o bandidão João Bigode. Em uma aruação no bar da cidade, o maldoso mata o xerife e põe Pororoca em seu lugar. A confusão está armada e só o Grande Xerife pode proteger o povoado.

TV GLOBO

(15h30) SESSÃO DA TARDE / PLANO B. De Alan Poul. Com Jennifer Lopez, Alex O'Loughlin, Eric Christian Olsen, Anthony Anderson, Michaela Watkins, Noureen DeWulf, Linda Lavin, Tom Bosley. Zoe está cansada de aguardar pelo homem certo. Decidida a ser

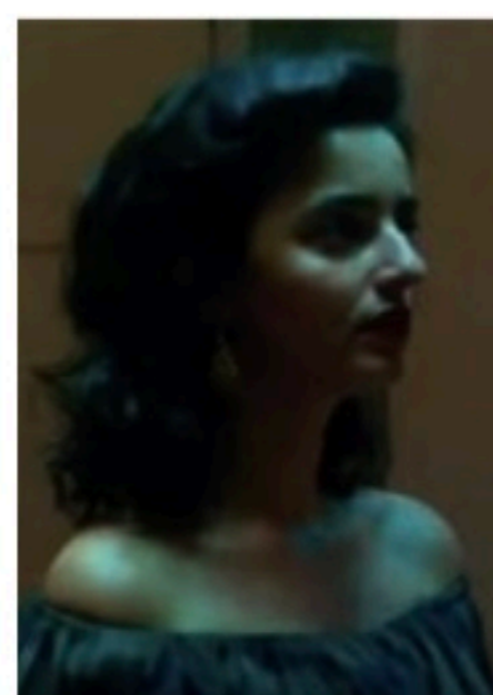

Candice King. O namoro de Tessa com Hardin enfrenta dificuldades quando um segredo do passado vem à tona. Será que Hardin pode reconquistar sua confiança?

TELECINE PREMIUM

(22h) QUATRO DIAS COM ELA. De Rodrigo Garcia. Com Mila Kunis, Glenn Close, Stephen Root. Deb (Glenn), é uma mãe dedicada em ajudar sua filha Molly (Mila) a se recuperar do uso abusivo das drogas. Depois de um longo período afastadas, o reencontro entre mãe e filha traz à tona as feridas dolorosas do passado, mas também oferece a elas a oportunidade de um novo começo.

TELECINE PIPOCA

(23h45) POSTAIS MORTÍFEROS. De Danis Tanovic. Com Jeffrey Dean Morgan, Famke Janssen, Cush Jumbo, Joachim Król. Um jovem casal norte-americano é brutalmente assassinado durante a lua de mel em Londres. Destroçado, o detetive Jacob Kanon (Morgan), pai da jovem assassinada, deixa Nova Iorque e viaja para Europa, decidido a investigar e capturar o culpado. Ao descobrir que casos similares também aconteceram na França, Alemanha, Dinamarca e Suécia, ele percebe que está diante de um assassino em série.

HBO

(23h50) AFTER — DEPOIS DA VERDADE. De Roger Kumble. Com Dylan Sprouse, Josephine Langford, Hero Fiennes Tiffin, Louise Lombard, Charlie Weber, Shane Paul Mcghee,

Resumo das Novelas

TV Jornal/SBT

(20h30) Poliana Moça
A família Pendleton chega ao laboratório e avista o Pinóquio no chão. Poliana vive conflitos internos depois do contato com Pinóquio e se lembra do seu acidente com Ester. Otto verifica as imagens das câmeras de segurança do laboratório e observa quem invadiu e mexeu no Pinóquio foi seu irmão Roger. Otto tira satisfação com Roger. Poliana recebe flores com um cartão de um admirador secreto. Primeiro dia de aula na escola Ruth Goulart e já rola um boato da escolha do príncipe de Poliana. Helena e Song Park são alunas novas e têm dificuldades de adaptação. Luca Tuber anuncia sua volta ao Brasil nas redes sociais. Eric encontra com Poliana, faz uma surpresa e entrega um cartão com uma mensagem. João se declara para Poliana.
Carinha de Anjo
Não haverá exibição do capítulo por conta do jogo da Copa do Nordeste.

TV Guararapes/Record

(21h) Reis
O juiz Eli recebe a oferta de uma israelita. Ana recebe o carinho de Elcana, mas sofre humilhação com as palavras cruéis de Penina. Hofni e Finéas, filhos do sumo sacerdote, mostram um comportamento distante do caminho de Deus. Eli prefere não acreditar na má índole dos filhos. Os israelitas são atacados por inimigos filisteus. No Tabernáculo, Ana é surpreendida por uma acusação do Juiz Eli.

TV Globo

(18h25) Além da Ilusão



TV GLOBO/REPRODUÇÃO

Úrsula desfaz o mal entendido entre Isadora e Joaquim. Matias coloca Clarinha em um rio e Leônidas a resgata. Leônidas pede que Rafael cuide de Matias, e ele acaba fugindo ao ter uma crise. Todos procuram por Matias. Davi confessa a Augusta que confrontou Matias sobre a morte de Elisa. Benê encontra Matias junto a Misha e Lyra. Inácio resgata Clarinha da casa de Matias, e Heloísa sofre. Violeta decide internar Matias e Isadora a apoia. Lyra e Yanko pedem ajuda à Isadora. Joaquim demite Lara por acreditar que ela tenha tramado contra ele. Isadora e Davi defendem Misha e seu povo de Benê.
(19h40) Quanto Mais Vida, Melhor!
Ingrid fica assustada com a revelação e busca abrigo na casa de Murilo. Roni procura por Pink na casa de Juca. Osvaldo abandona Nedda. Neném/Paula sofre por causa de Rose. Guilherme/Flávia afirma a Flávia/Guilherme que Celina não está bem. Daniel leva Celina até a clínica do filho. Neném/Paula vai falar com Ingrid na casa de Murilo. Joana estranha

que Flávia/Guilherme se preocupe com Celina. Paula/Neném sugere que Rose e Neném façam juntos a nova campanha, e Carmem gosta da ideia. Neném/Paula procura Rose. Roni persegue Flávia/Guilherme.
(21h30) Um Lugar ao Sol
Lara e Ravi concordam em contar juntos para Thaian sobre o namoro deles. Rebeca decide se deixar fotografar no casamento de Ilana, com o rosto limpo, mostrando as marcas de seus cinquenta anos, e consegue um novo contrato. Christian/Renato visita Ludmila no abrigo. Paco recua ao entrar no restaurante e descobrir que a mulher com quem ele se corresponde pelo aplicativo é Nicole. Christian/Renato fica sabendo que Ravi está trabalhando com Lara. Christian/Renato decide internar Elenice (foto) depois que ela invade a casa de Santiago. Christian/Renato discute com Ravi pelo telefone. Christian/Renato conta a Elenice que não é Renato, e que seu nome é Christian dos Santos.

Destaques da programação

TV Jornal/SBT 2

(81) 3413.6300
04:00 - Primeiro Impacto
07:00 - Uma Pausa Para Pensar
07:01 - Primeiro Impacto PE
08:00 - Primeiro Impacto
09:30 - Bom Dia & Cia
11:00 - Papeiro da Cinderela
11:25 - TV Jornal Meio-dia
12:00 - Por Aqu
13:50 - Turma do Barra
14:15 - Casos de Família
15:20 - Fofocalizando
17:00 - Mar de Amor
17:45 - Amanhã É Para Sempre
18:45 - Se nos Deixam
19:20 - O Povo na TV
19:45 - SBT Brasil
20:30 - Poliana Moça
21:35 - Copa do Nordeste - CSA x Sport
23:15 - Programa do Ratinho
00:30 - The Noite
01:30 - Operação Mesquita
02:15 - Conexão Repórter
03:15 - SBT Brasil

TV Tribuna/Band 4

(81) 3412.7300
08:00 - Bora Brasil
09:00 - The Chef
11:00 - Jogo Aberto
12:00 - Jogo Aberto Pernambuco
12:30 - Bora Pernambuco
14:00 - Melhor Da Tarde Com Cátia Fonseca
16:00 - Brasil Urgente
18:50 - Programa João Alberto Informal
19:20 - Jornal da Band
20:30 - Faustão Na Band
22:30 - 1001 Perguntas
23:45 - Jornal Da Noite
00:25 - Que Fim Levou?

TV Guararapes/Record 9

(81) 3412.4401
08:30 - Fala Brasil
10:00 - Hoje em Dia
11:45 - Jornal da Record
11:50 - Balança Geral PE
14:40 - Que Arretado
15:15 - Chamas da Vida
16:45 - Cidade Alerta
17:10 - Jornal da Record
17:15 - Cidade Alerta
17:40 - Jornal da Record
17:45 - Cidade Alerta
18:00 - Cidade Alerta Pernambuco
19:00 - Jornal Guararapes
19:55 - Jornal da Record
21:00 - Reis
21:45 - A Bíblia
22:45 - Cine Record Especial
00:35 - Jornal da Record

TVU/TV Brasil 11

(81) 3423.4000
08:00 - Brasil em Dia
08:15 - TV Brasil Animada
11:00 - D.P.A. - Detetives do Prédio Azul
11:30 - Tem Criança da Cozinha
12:00 - Repórter Local
12:15 - Repórter Brasil Tarde
13:00 - Bugados
13:30 - D.P.A. - Detetives do Prédio Azul
14:00 - Sessão Família
16:00 - Brasil Visto de Cima
16:30 - América Latina Selvagem
17:30 - Animais Bebês
18:00 - Histórias de Vida
19:00 - Repórter Brasil
19:40 - Stadium
20:00 - A Escrava Isaura
21:00 - Brasil Visto de Cima
21:30 - A Ilha dos Ventos Torrenciais
22:30 - Cine Retrô
00:15 - A Escrava Isaura

TV Globo 13

(81) 4002.2884
06:00 - Bom Dia Pernambuco
08:30 - Bom Dia Brasil
09:30 - Mais Você
10:45 - Encontro Com Fátima Bernardes
12:00 - NE1
13:00 - Globo Esporte
13:05 - Jornal Hoje
14:45 - O Cravo e a Rosa
15:30 - Sessão da Tarde
17:00 - O Clone
18:25 - Além da Ilusão
19:10 - NE2
19:40 - Quanto Mais Vida, Melhor!
20:30 - Jornal Nacional
21:30 - Um Lugar ao Sol
22:20 - Big Brother Brasil
23:40 - Profissão Repórter
00:20 - Jornal da Globo
01:10 - Conversa com Bial
01:50 - Carujão