



VINICIUS LOURES/AGÊNCIA CÂMARA

Marília migra para o SD e mira governo

Página 2

Clarissa quer levar PP para oposição

Página 3

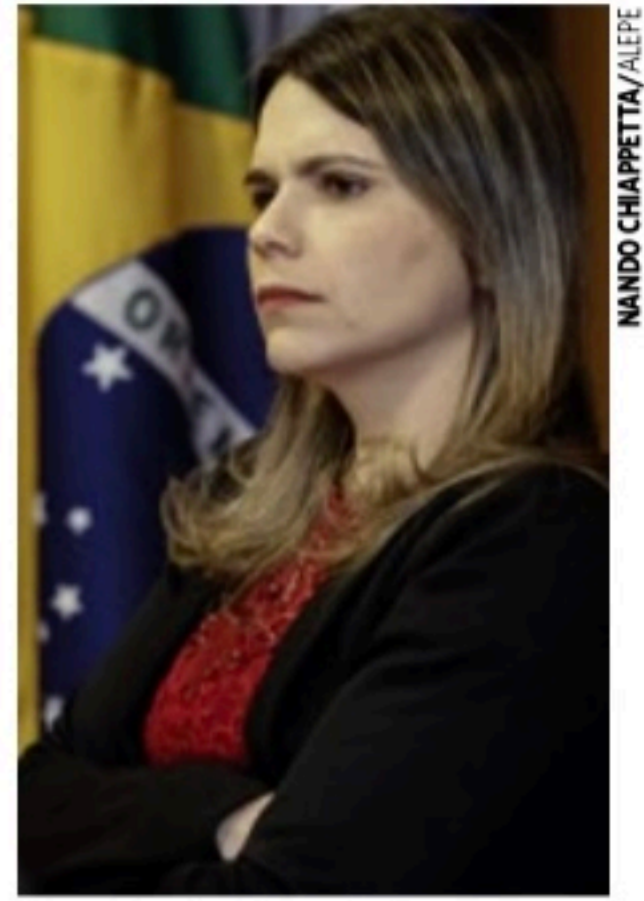

NANDO CHIAPPETTA/ALEFE

STF autoriza inquérito sobre escândalo no MEC

PGR apura envolvimento do ministro Milton Ribeiro com pastores Gilmar Santos e Arilton Moura. Gabinete paralelo é suspeito de corrupção passiva, tráfico de influência, prevaricação e advocacia administrativa. Página 4

Estado define hoje esquema para início da quarta dose dos idosos

Página 6

LUCAS FIGUEIREDO/CFE



MARIA JOSÉVELASCO/VOZ DO LEITOR

Despedida em grande estilo

Goleada contra o Chile no último jogo oficial da seleção no estádio antes da Copa. Página 18



Basta chover que semáforos do Recife param de funcionar, apagam ou ficam dessincronizados”, reclama Maria José, à Voz do Leitor. Página 9

Wellington Lima/C/Imagem



Número de desalojados pela chuva na RMR próximo de atingir mil

Página 7

Cena Política

Pinga-Fogo

IGOR MACIEL
imaciel@sjcc.com.br
Twitter: @jc_pe
Telefone: (81) 3413.6288



O tempo cura ou maltrata

Geraldo Alckmin (PSB) estava aposentado da política. Dia desses, participava de um programa matutino na TV, dando dicas sobre acupuntura (ele é médico). Fez um retorno estranho, depois de perceberem que ele ainda tinha um forte recall em São Paulo, onde já foi governador várias vezes. Primeiro, ainda no PSDB, lança-se candidato ao governo, mobiliza o centro à direita, trabalha por meses a lembrança que o eleitor tinha dele como um defensor do equilíbrio. Exatamente o que Lula (PT) é acusado de não ter. Aliás, é um artigo em falta nessa eleição. “E-qui-lí-brio”, falando de forma pausada como ele gosta de fazer ao dar ênfase nas palavras. Certa vez, entre 2005 e 2006, este colunista era repórter da *Rádio Jornal* e foi designado para acompanhar o então pré-candidato à presidente Geraldo Alckmin. Ele veio ao Recife acompanhado do ex-presidente Fernando Henrique Cardoso (PSDB). Na saída de um hotel em que eles estavam, houve plantão para garantir uma resposta à principal pergunta da época, por mais esdrúxula que fosse: “É verdade que o candidato faz parte de uma seita católica de extrema direita?”. Parece insano? Bom, na época não era, porque foi uma informação plantada pela campanha de Lula, seu principal adversário naquele período, para tentar classificar o paulista como “alguém perigoso”. Ao longo dos anos, nos embates entre eles, o que os eleitores tucanos precisaram defender Alckmin não foi pouco. Agora, estão juntos.

O “equilíbrio” de Geraldo Alckmin



“A ligação de Alckmin com a Opus Dei é conhecida. É uma figura de formação católica rígida. Todas as referências familiares são de pessoas extremamente direitistas”, reforçava o então deputado estadual de SP Renato Simões (PT). Alckmin negou o que o PT espalhava e disse que “o Brasil não precisa de quem desrespeita a realidade em nome do poder e que o Brasil precisa de e-qui-lí-brio”.

Não se briga com a chance de poder

O “desrespeito à realidade em nome de um cargo” colocou Alckmin no PSB para ser vice de Lula. O ex-governador paulista foi chamado pelos petistas de “picolé de chuchu”, por anos. Chuchu é bom pra baixar a pressão. Num momento em que Lula precisou de um verniz de estabilidade, bastou acenar para Alckmin e ele chegou correndo para o ex-desafeto.

Sobre a segunda opção dos petistas

Na Frente Popular, há quem defenda que o PT teve sua chance de apresentar um candidato à chapa e agora precisa abrir espaço para as outras siglas. Cada um apresenta seu melhor nome. Os petistas apresentaram Marília e ela não aceitou. Agora é a vez dos melhores nomes dos outros partidos e não da “segunda opção” do PT.



Existem outros aliados

“O critério é nome competitivo ou qualquer um? Somente o PT tem quadros capazes?”, questiona um integrante do grupo, sem se identificar.

Reinício para escolher

Já Silvio Costa Filho (Republicanos) foi direto: “O PT, sem dúvidas, é um partido muito importante. Mas, o processo precisa ser reiniciado”.

Como será?

A deputada Marília Arraes, que ingressa hoje no Solidariedade, anuncia sua candidatura ao Governo do Estado. O evento acontece logo mais. É esperado que ela explique novamente sua saída do PT e apresente alguns candidatos a deputado estadual e federal.

Será?

O prazo para confirmar a candidatura é longo. Marília precisa reforçar o Solidariedade atraindo nomes que agreguem votos e montar um grupo forte. Mas para confirmar que é candidata ao governo, mesmo, ela tem até as convenções entre julho e agosto.

Política

ELEIÇÕES Anunciada por Paulinho da Força, candidatura já enfrenta ataques de bastidor

No SD, Marília deve disputar o governo

Da Redação, com Blog de Jamildo

A deputada federal Marília Arraes vai deixar o PT e se filiar ao Solidariedade. Ela vai anunciar os próximos passos de sua trajetória política em coletiva de imprensa marcada para a manhã desta sexta-feira (25), no Recife, ao lado do presidente do partido, o deputado Paulinho da Força.

Ontem, Paulinho confirmou à CNN Brasil que Marília vai ser o nome do Solidariedade na disputa pelo Governo de Pernambuco. “Ela é uma espécie de estrela da mulher brasileira. Tem prestígio. Acho que de candidatas mulheres ao governo é uma das principais. No congresso é importantíssima”, disse o deputado.

A parlamentar sai do PT insatisfeita com a indicação de seu nome para o Senado na chapa da Frente Popular, afirmando não ter sido consultada para autorizar a decisão, o que, para ela, revela “descuido” e “uma precipitação sem limites”. O nome de Marília, que era visto como vetado pelo PSB por causa da oposição que ela faz a sigla, só passou a ser cogitado para o posto depois que ela começou a se movimentar para mudar de partido.

Na última segunda (21), Marília se encontrou com o ex-presidente Lula em São Paulo e reafirmou seu apoio à candidatura do petista para a Presidência da República. O PSB, porém, teria exigido que o petista tivesse um único palanque no Estado, o do deputado federal Danilo Cabral (PSB), o que Lula teria concordado, segundo fontes de bastidor.



NO PÁREO Deputada deve concorrer ao Palácio após PT oferecer a ela o Senado na chapa de Danilo Cabral

Paulinho da Força garantiu que palanque de Marília apoiará Lula em PE

Ontem, a ala marilista começou a espalhar que iria torpedear Danilo Cabral com o discurso dele ao votar pelo impedimento de Dilma Rousseff na Câmara dos Deputados, em 2016. Mas os socialistas já tinham uma resposta na ponta da língua. “Está liberado receber apoio de Paulinho da Força, que deu apoio a Aécio Neves e depois votou pelo impedimento de Dilma?”, era

a resposta.

Na quarta-feira (23) à noite, Marília assinou a primeira peça sob a marca do Solidariedade, como mostrou o *Blog de Jamildo*. Tratava-se de uma foto dela com Lula, feita no início da semana. Na sequência, o vídeo apontando a contradição de Paulinho da Força foi parar nas redes sociais, acompanhado de críticas a nova aliada. “Vale tudo pelo poder?”, é o argumento final dos socialistas.

O cacique do Solidariedade reclamou ontem que não aceitaria hostilidades contra a nova aliada, mas não disse quais seriam. “Temos a consciência de que estamos recebendo a história e a alma de Miguel Arraes em nossas fileiras, para cuidar politicamente da sua neta amada. Não é pouca coisa, para um partido que nasceu dos sonhos de humildes

operários e trabalhadores do Brasil. Saberemos honrar as vossas tradições, Dr. Arraes; sua neta, do mesmo modo que o senhor, comandará uma nova esperança de governo contemporâneo, em Pernambuco, e no Brasil. Caminharemos com as pernambucanas e pernambucanos de boa-fé, para fazer valer o seu legado”, afirmou o deputado, antes de defender o nome de Lula.

“Nosso palanque será o do presidente Lula, em Pernambuco e no Brasil. De Pernambuco, com fé em Deus nós só queremos dar boas notícias, para derrotar o fascismo e a incompetência que têm infelicitado o Brasil e Pernambuco. E a ele estará aberto até o último eleitor se manifestar nas urnas. Por Pernambuco, pelo Brasil, Solidariedade com Lula. Solidariedade com Marília”, disse.

Aliados: novo debate do Senado

MIRELLA ARAÚJO
msaraujo@jc.com.br

Com saída de Marília Arraes do PT após ter sido indicada pela sigla para o Senado, integrantes da Frente Popular passaram a defender que o processo sobre essa postulação seja reiniciado. Desde que o PT passou a reivindicar o direito de apresentar um nome para o Senado, aliados da Frente Popular de Pernambuco ecoaram a tese da “fila de espera”, alegando que os nomes colocados por outros partidos não fossem excluídos da discussão, até pela fidelidade que demonstraram ter ao longo dos quase 16 anos de governo.

Entre os nomes de outras siglas colocados à disposição do PSB estão os dos deputados federais Silvio Costa Filho (Republicanos), Wolney Queiroz (PDT), Eduardo da Fonte (PP), André de Paula (PSD) e a vice-governadora Luciana Santos (PCdoB).

“Nesse momento, nós precisamos fazer uma construção coletiva e buscar a unidade do conjunto de forças. O PT, sem dúvidas, é um partido muito importante na Frente Popular e tem a legitimidade de poder participar da composição



COTADO Silvio Costa Filho verbalizou publicamente a tese de que PT pode ter perdido chance de ter a vaga

majoritária. Entretanto, na medida que o PT apresenta um nome para o Senado, que foi o nome da deputada Marília Arraes, e ela não aceita esse convite feito pelo partido, entendo que o processo em Pernambuco precisa ser reiniciado”, avaliou Silvio Costa Filho, presidente estadual do Republicanos.

O presidente do PT de Pernambuco, o deputado estadual Doriel Barros, esteve ontem com o governador Paulo Câmara (PSB) e reafirmou o compromisso da sigla de

apoiar a pré-candidatura do deputado federal Danilo Cabral (PSB).

Na conversa, também foi enfatizado pelos petistas que o ex-presidente Lula só terá um palanque no Estado. Com a provável candidatura de Marília, o partido terá que deixar claro para a militância e para os eleitores, quem será o candidato de Lula ao Governo de Pernambuco.

Sobre a conversa, Doriel disse que não foram colocados nomes na mesa para o Senado, mas que as conversas vão continuar. Com o tom de que a

construção será sobre “o que for melhor para Lula e para eleição de Danilo Cabral”, a vaga de vice, antes refutada nos debates, passou a ser uma possibilidade real para o PT.

“A gente nunca colocou os espaços como questão de imposição, de que ou é assim ou estamos fora. Nem mesmo quando indicamos o senador Humberto Costa para governador. É claro que não vamos avaliar o que é melhor somente para o PT, mas o conjunto das forças que estão compondo a Frente Popular”, explicou Doriel.

Coluna do Estadão

CAMILA TURTELLI (INTERINA)

s: colunadoestadao@estadao.com.br
politica.estadao.com.br/blogs/coluna-do-estadao

Veto à quebra de patentes pode afetar remédio

Especialistas têm alertado parlamentares sobre o risco de a compra e a distribuição de um medicamento para casos graves de covid-19 (baricitinibe) ficarem impossibilitadas na rede pública. O problema é o veto de Jair Bolsonaro (PL) ao projeto sobre quebra de patentes de medicamentos e vacinas contra a covid-19, que invalida a lei que facilitaria a compra e produção de genéricos desses remédios e imunizantes, como o baricitinibe. O alerta é do Grupo de Trabalho sobre Propriedade Intelectual (GTPI), formado por pesquisadores de diversas áreas. A comissão sobre incorporação de tecnologias do SUS recomendou o uso do medicamento e fez uma consulta pública que terminou nessa quinta-feira (24).

De novo



FABIO RODRIGUES POZZEBOM/AGÊNCIA BRASIL

O veto presidencial chegou a entrar na pauta da sessão do Congresso de quinta-feira passada (17), mas foi adiado pela sexta vez seguida. De acordo com o GTPI, a validação da lei poderia significar uma economia de mais de R\$ 2,7 bilhões para o orçamento da Saúde na compra do baricitinibe.

Por aí

O preço do medicamento patenteado será de R\$ 381 por tratamento no Brasil, enquanto versões genéricas do mesmo tratamento, já disponíveis em outros países, custam cerca de R\$ 27.

Avaliação

“O Congresso Nacional tem adiado desde setembro de 2021 a derrubada do veto e, com isso, os brasileiros ficam sem as novas medicações disponíveis nas prateleiras do Sistema Único de Saúde e nos hospitais. O veto presidencial só piora a situação da pandemia”, disse Felipe Carvalho, coordenador do GTPI.

Cor proibida

“A eventual exclusão do vermelho na logo do PL é um caso que oscila entre a ignorância e o mau gosto, negando as ideias do liberalismo social, formulado pelo leal e honrado deputado Álvaro Valle”, afirmou o ex-marqueteiro do PL Vladimir Porfírio sobre a mudança na logo do partido para o lançamento da candidatura de Bolsonaro.

Tô fora

Questionada se sua ida ao PSD tinha relação com a possível chegada de Eduardo Leite (PSDB) ao partido, a ex-senadora Ana Amélia respondeu: “Não foi coincidência”.

Alta

O movimento Livres, criado por dissidentes do PSL após a filiação de Bolsonaro em 2018, quadruplicou o número de lideranças para este ano eleitoral. Agora, são 4 mil associados, 42 em cargos eleitos. Até agora, 93 lideranças estão certificadas e podem ser candidatas em outubro.

Cheguei

A Rede vai filiar o ex-presidente do Inpe Ricardo Galvão, demitido em 2019 a pedido de Bolsonaro após o órgão divulgar dados sobre desmatamento na Amazônia. Os números são contestados por Bolsonaro. Galvão tentará vaga na Câmara por São Paulo.

De ponta

A construção da usina de dessalinização de Fortaleza, feita pelo governo cearense, usará tecnologia da israelense IDE Technologies, que fechou parceria com o Grupo Marquise.

Pronto, falei

“Tarcísio de Freitas (que vai se filiar ao partido e concorrer ao governo de SP) é um quadro de altíssimo nível e que está revolucionando a infraestrutura do Brasil”, afirmou Marcos Pereira, presidente nacional do Republicanos.

Política

FRENTE POPULAR Bolsonaroistas, Clarissa e Júnior Tércio se filiaram ao partido, hoje aliado ao PSB

Casal quer levar o PP para a oposição

JAMILDO MELO E RENATA MONTEIRO

politica@jc.com.br

Um dia depois de ingressarem no PP de Eduardo da Fonte, o vereador do Recife Júnior Tércio e a deputada estadual Clarissa Tércio concederam uma entrevista exclusiva ao *Blog de Jamildo*, na qual o casal admitiu que vai trabalhar internamente para levar a sigla para o palanque do presidente Jair Bolsonaro (PL). “No plano nacional, o PP já apoia Bolsonaro. Ciro Nogueira apoia Bolsonaro. Nós entramos no partido com a indicação do ministro Ciro Nogueira (então é aqui que tá desencaixado)”, afirma Clarissa.

Antes do PP, a dupla esteve cotada para ir para o União Brasil e o PL, mas a política local de Jaboatão dos Guararapes impediu a concretização. De forma estratégica, o casal programou o anúncio da nova casa no dia da visita de Bolsonaro ao Estado, dividindo os holofotes com o prefeito da cidade, Anderson Ferreira (PL), pré-candidato ao Palácio do Campo das Princesas, que esteve ao lado de Bolsonaro em Paudalho.

O *Blog* apurou que Eduardo da Fonte prometeu deixar todo mundo independente. Há dois dias, o partido colocou no ar uma resolução liberando ela para usar a imagem de Bolsonaro.

Questionada sobre a razão de não ir para o PL de Bolsonaro, Clarissa foi bastante cristalina e disse que Anderson Ferreira fechou as portas do partido ao casal. Ela disse que preferia não se alongar



DIVULGAÇÃO

FILIAÇÃO Dupla cogitou migrar para o PL, de Bolsonaro, mas oposição local a Anderson prevaleceu

neste tema, porque o importante era focar contra o inimigo comum, no caso o PSB, na Frente Popular.

Júnior Tércio disse ainda que não permitiria que Clarissa Tércio saísse vice de Anderson Ferreira, na chapa majoritária. Embora não tenha sido objetiva, Clarissa Tércio deu a entender que tem o desejo de administrar a cidade de Jaboatão dos Guararapes.

Não se sabe se foi apenas uma ironia, mas é fato que Anderson Ferreira deu os parabéns pela nova casa e a campanha em favor de Bolsonaro. Ela deixou o PSC, que é conduzido pelo irmão de Anderson e deputado federal André Ferreira. Ele deixou o Podemos, de Ricardo Teobaldo, que apoia o prefeito de Petrolina, Miguel Coelho (UB), na corrida para governador.

Após as declarações dos Tércios, o presidente do PTB em Pernambuco, Coronel Meira, veio a público para afirmar que o argumento não passou de “desculpa” do casal para justificar a sua ida para a base do governador Paulo Câmara (PSB). A declaração do dirigente partidário foi feita nessa quinta-feira (24), através de nota.

“Utilizar a desculpa de que não houve espaço em legendas conservadoras em Pernambuco, é uma inverdade, pois, muito antes de todos esses acontecimentos, o PTB abriu as portas não só para os Tércios como para todos os conservadores e cristãos que desejassem concorrer nestas eleições”, disparou.

Ainda segundo Meira, Júnior e Clarissa Tércio traíram os eleitores pernambucanos e, com esse gesto, vão ajudar

a eleger os candidatos que estão ao lado do PSB. O casal é bolsonarista e faz oposição aos socialistas em Pernambuco.

“Se não bastasse essa traição com os eleitores pernambucanos, os Tércios ainda ajudarão, com seus votos, a eleger os candidatos de Paulo Câmara. Partidos como PSB, PCdoB, PSOL e PT estão alinhados com Lula, e em Pernambuco, além destes, ainda há o Republicanos e o Progressistas (PP). Embora essas duas legendas estejam na base do governo federal, em Pernambuco elas são totalmente contra o presidente. Desta forma, é inadmissível que conservadores e verdadeiros cristãos façam parte destas legendas socialistas, que são contra Bolsonaro e trabalham contra as pautas das igrejas e da família”, cravou Meira.

PSB tenta conter debandadas

MIRELLA ARAÚJO

msaraujo@jc.com.br

Estratégia de isolamento. Desde que a deputada federal Marília Arraes se recusou a ser candidata a senadora pelo PT, na chapa encabeçada pelo deputado federal Danilo Cabral (PSB), e anunciou que se filiaria ao Solidariedade, os socialistas estão fazendo malabarismos para evitar debandadas de seu palanque.

O governador Paulo Câmara (PSB) recebeu, na manhã dessa quinta-feira (24), representantes do PT de Pernambuco para avaliarem o cenário eleitoral do Estado. À tarde, foi a vez do prefeito de Olinda, Professor Lupércio (Solidariedade), conversar com o chefe do Executivo estadual no Palácio do Campo das Princesas, para tratar de assuntos políticos.

Com a saída do deputado federal Augusto Coutinho do Solidariedade, para se filiar ao Republicanos, há expectativa de que o gestor municipal possa fazer o mesmo percurso, até pela ligação que possui com Coutinho. “A saída de duas grandes lideranças do Solidariedade mostra o quanto Marília Arraes estará isolada”, pontuou uma fonte ligada ao PSB, sob reserva.



REPRODUÇÃO/INSTAGRAM

OPERAÇÃO Governador tenta evitar mais defecções entre aliados, para que a oposição não se fortaleça

Quem também foi recebido para uma conversa com o gestor, foi o deputado federal André de Paula. Esse encontro, foi resultado da reunião que Paulo Câmara teve com o presidente nacional do PSD, Gilberto Kassab, na quarta (23). André teve seu nome cogitado nos últimos dias para formar um palanque majoritário com Marília Arraes.

“Foi uma boa conversa de atualização. O governador é atualizado. O governador é politicamente, e tem o nosso aval para construir a unidade da nossa aliança, definir e

anunciar no momento que julgar adequado, seguimos confiantes na unidade e no êxito da Frente Popular”, afirmou André de Paula, ao *JC*.

A agenda para amarrar as alianças continuam nos próximos dias e Paulo Câmara deverá se reunir com o presidente estadual do MDB, o deputado federal Raul Henry, entre esta sexta-feira (25) e sábado (26). O líder emedebista, que também foi procurado por Marília, deverá reforçar o seu apoio integral à candidatura de Danilo Cabral e permanecerá na Frente

Popular.

Há dois entendimentos importantes em discussão neste momento, o primeiro é sobre ter um partido do centro presente na chapa. Outro ponto é a presença de uma candidata mulher nessa formação. Com isso, a tendência é que o nome escolhido para o Senado seja André de Paula e, para a vice, a deputada estadual Teresa Leitão (PT). A formação dessa chapa, inclusive, segundo fontes socialistas, teria a simpatia de Danilo Cabral desde o início das discussões.

Cláudio Humberto



CLÁUDIO HUMBERTO
claudiohumberto@odiamet.com.br
Twitter: @colunaCH

Para se defender do TSE

O evento deste domingo (27), que em princípio marcaria o "lançamento" da pré-candidatura de Jair Bolsonaro (PL) à presidência da República, mudou de denominação na última hora. Advertências da área jurídica levaram à alteração para Encontro Nacional do PL e Movimento Filia Brasil. A ideia é evitar o cancelamento sob alegação de "propaganda eleitoral fora de época", que certamente emplacaria no Tribunal Superior Eleitoral (TSE). No governo, o TSE é sempre referido como o "principal adversário" de Bolsonaro na eleição, e não o ex-presidente e ex-corrupto Lula. Apesar da mudança de denominação, é forte a chance de lançamento da pré-candidatura, ainda que o seja ofensiva, por meio de aclamação. Também poderá ser confirmado, por aclamação, o ministro da Defesa, Braga Neto, como vice de Bolsonaro. A cúpula da campanha de Bolsonaro também nutre a expectativa de filiação do Braga Neto ao PL. General da reserva, nada o impede.

Salto deve substituir Meirelles

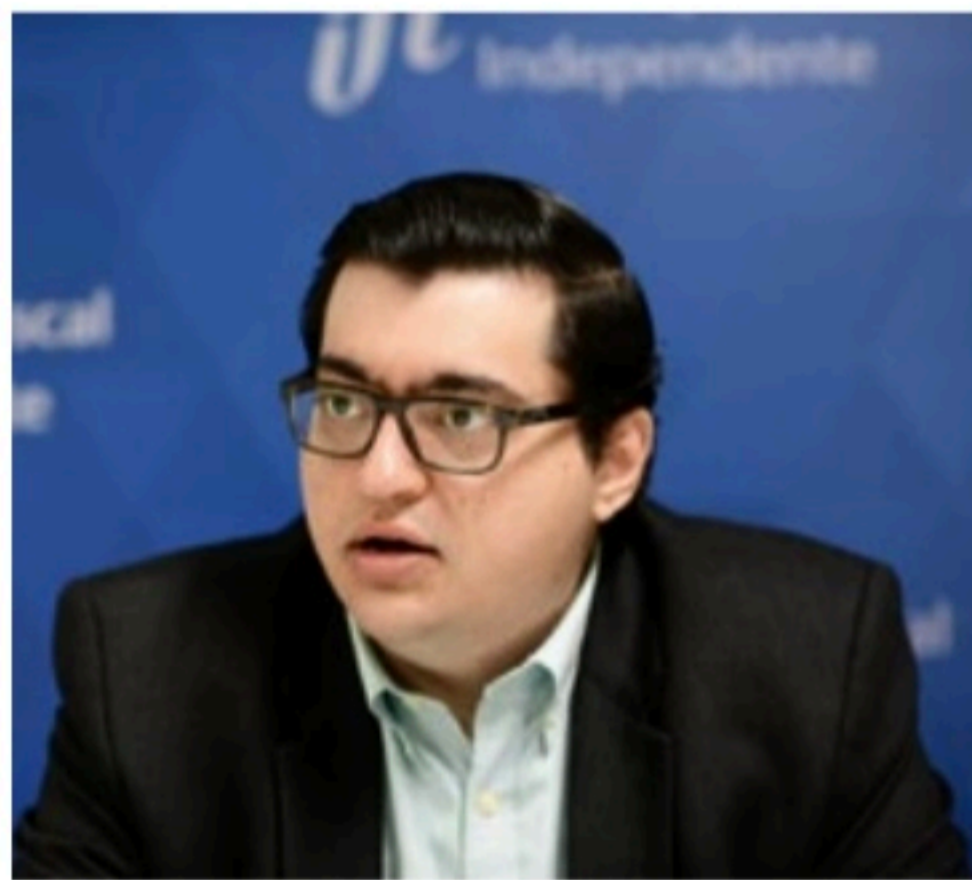

PEDRO FRANCA/AGÊNCIA SENADO

Com a saída de Henrique Meirelles para disputar a vaga de Goiás no Senado, o favorito para assumir a Secretaria de Fazenda de São Paulo, no futuro governo Rodrigo Garcia, é Felipe Salto (foto), da Instituição Fiscal Independente (IFI) do Senado. Se não for indicação de José Serra, representará uma homenagem de Garcia ao tucano histórico, a quem Salto assessorou de 2015 a 2016 em assuntos econômicos e fiscais. A escolha de Felipe Salto representaria também um gesto ao presidente do Senado, Rodrigo Pacheco, ex-DEM, como o futuro governador. Em 2016, Salto organizou com Mansueto Almeida o livro "Finanças públicas: da contabilidade criativa ao resgate da credibilidade". Há oito anos o economista do IFI trabalhou na consultoria Tendências, do ex-ministro da Fazenda Mailson da Nóbrega.

Sopa no mel

Ex-ministros do Meio Ambiente pediram a Rodrigo Pacheco para "segurar" a proposta de exploração do subsolo de terras indígenas. Mole. Segurar projetos é a especialidade do presidente roda-presa do Senado.

Como hienas

Na "photo-op" do G7, ontem, figuras como Joe Biden, o canadense Justin Trudeau e o alemão Olaf Scholz posaram com largos sorrisos. De que riem esses senhores da guerra, enquanto civis ucranianos são mortos?

Nesse ritmo...

Segundo o Datafolha, a diferença entre Lula e Bolsonaro no primeiro turno, em dezembro de 2021, era de 26 pontos percentuais (48% a 22%). Caiu para 17 pontos (43% a 26%), segundo o levantamento de ontem.

O passado

Lula tenta se descolar dos notórios Dilma, José Dirceu e Genoino. Jurou ontem a uma rádio mineira que o trio não faria parte de eventual novo governo. Ele só não consegue descolar da própria imagem, no espelho.

Vai entender

A senadora Simone Tebet (MDB) teve mais "tempo de TV" devido à participação na CPI da Covid, mas não conseguiu ficar à frente sequer da pré-candidata do PSTU, Vera Lúcia, no último Datafolha.

Explica

A presença de procuradores do MPT em "lives" de sindicatos pode explicar a reação contra a aprovação do projeto do estatuto da OAB, que barra busca e apreensão em escritórios de advocacia, sem a OAB.

Frase



Não muda nada - Pré-candidato a presidente Sergio Moro, sobre a aliança de Geraldo Alckmin com Lula

Política

EDUCAÇÃO Ministra Cármen Lúcia vê 'fatos gravíssimos' na pasta após denúncias de corrupção

STF autoriza PGR a investigar o MEC

Agência Estado

A ministra Cármen Lúcia, do Supremo Tribunal Federal (STF), autorizou ontem a abertura de inquérito para apurar o envolvimento do ministro da Educação, Milton Ribeiro, com os pastores Gilmar Santos e Arilton Moura. A magistrada atendeu a pedido do procurador-geral da República, Augusto Aras, que apontou suspeita de crimes de corrupção passiva, tráfico de influência, prevaricação e advocacia administrativa na atuação do gabinete paralelo no MEC.

Ela destacou que a investigação penal é uma resposta à "notícia de fatos gravíssimos e agressivos à cidadania e à integridade das instituições republicanas que parecem configurar práticas delituosas".

Em uma outra ação apresentada por deputados do PT, Cármen Lúcia determinou que Aras se manifeste em 15 dias sobre a abertura de investigação envolvendo o presidente Jair Bolsonaro (PL).

Num contexto em que se avolumam as suspeitas de corrupção no gabinete do ministro, agora formalmente investigado, o presidente usou sua live semanal para afirmar ontem que coloca "a cara toda no fogo" por Ribeiro. Ele ainda pôs em xeque os relatos de propinas no MEC feito por prefeitos.

Pelo menos dez prefeitos confirmaram que os pastores atuaram na intermediação de recursos ou no acesso direto ao ministro da Educação. Desse grupo, três já admitiram que ouviram pedido de propina em troca da liberação de verbas federais para escolas.

No que foi o relato mais forte até agora de como o esquema era operado no MEC para facilitar a liberação de recursos no Fundo Nacional de Desenvolvimento da Educação (FNDE), o prefeito de Luís Domingues (MA), Gilberto Braga, disse que lhe pediram propina em ouro. Há relatos de que o esquema no ministério envolvia também a compra de bíblias.

Para Cármen Lúcia, "a gravidade do quadro descrito é incontestável e não poderia deixar de ser objeto de investigação imediata, aprofundada e elucidativa sobre os fatos e



CONGRESSO Governo teve vitória ontem e convocação do ministro Milton Ribeiro foi convertida em convite

Em sua live, Bolsonaro disse ontem que coloca 'a cara toda no fogo' por Ribeiro

suas consequências, incluídas as penais", escreveu a ministra.

"O cenário exposto de fatos contrários a direito, à moralidade pública e à seriedade republicana impõe a presente investigação penal como atendimento de incontornável dever jurídico do Estado e constitui resposta obrigatória do Estado à sociedade, que espera o esclarecimento e as providências jurídicas do que se contém na notícia do crime", afirmou a ministra em sua decisão.

"Nos autos se dá notícia de fatos gravíssimos e agressivos à cidadania e à integridade das instituições republicanas que parecem configurar práticas delituosas", disse Cármen, em outro trecho.

DEPOIMENTOS

Na decisão, a ministra também autorizou a coleta dos depoimentos do ministro da Educação, dos pastores suspeitos de manejarem o esquema e de todos os prefeitos citados em reportagens publicadas pela imprensa até o momento, dizendo ser "indispensável" o aprofunda-

mento das investigações pelo Ministério Público.

Outra determinação da magistrada foi dar 15 dias para a Controladoria-Geral da República (CGU) e o MEC esclarecerem o cronograma de liberação das verbas do FNDE e os critérios adotados.

CONGRESSO

No plano político, o governo deflagrou um movimento para tentar blindar Ribeiro das investidas no Congresso. O primeiro ato foi reverter a ameaça de convocação do ministro no Senado, convertida em um convite para falar na Comissão de Educação. O Palácio do Planalto também já escalou aliados para defender Ribeiro na audiência, marcada para a próxima semana, sob argumento de que o MEC tem tratado estados e municípios com atenção e de forma igualitária.

Pastor de profissão, Ribeiro tem um canal direto com a família Bolsonaro. Esta semana, quando o Estadão noticiou que os pastores Gilmar Santos e Arilton Moura atuavam como um gabinete paralelo do MEC, o senador Flávio Bolsonaro (PL-RJ) veio a público para defender o ministro.

O filho do presidente declarou que Ribeiro deveria permanecer no comando do ministério caso o pai seja reeleito. "Na minha opinião, deve ser o ministro da Educação num segundo mandato de Bolsonaro", disse o senador. O ministro também tem proximidade com a primeira-dama Michelle Bolsona-

ro. No último dia 22, participou de um jantar em que foi comemorado o aniversário da mulher do presidente.

PRESSÃO

Na terça-feira (22), Ribeiro procurou os presidentes da Câmara, Arthur Lira (PP-AL), e do Senado, Rodrigo Pacheco (PSD-MG), além de outros parlamentares ligados à educação, para prometer explicações e diminuir a pressão contra a sua permanência no cargo, se antecipando a uma convocação no Congresso.

Pacheco e outros senadores decidiram dar um "crédito" a Ribeiro e transformar a convocação em convite, diminuindo a temperatura. Na comissão, porém, os parlamentares devem pressioná-lo com as revelações feitas pela imprensa para confrontá-lo a provar que não houve favorecimento por intermédio dos pastores.

"O convite é muito natural. É muito importante que haja explicação do ministro (sobre) o contexto da conversa, o que ele exatamente quis dizer", afirmou Pacheco, referindo-se a gravação divulgada pela Folha de S.Paulo em que o ministro diz privilegiar municípios ligados ao pastor Gilmar.

Na Câmara, a avaliação de deputados é de que o ministro não será convocado no momento. Deputados afirmam que o presidente da Casa não bancaria uma convocação no plenário. Além disso, a comissão de Educação ainda não foi instalada neste ano.

Rápida

Wal nunca esteve em Brasília

O presidente Jair Bolsonaro (PL) afirmou ontem que a ex-secretária parlamentar Walderice Conceição, a "Wal do Açai", nunca esteve em Brasília, apesar de ter sido funcionária de seu gabinete na Câmara. "Eu estou confessando, ela nunca esteve em Brasília. Ela tomou posse por procuração", disse. O MPF entrou com ação de improbidade administrativa contra o presidente por manter uma 'funcionária fantasma'.

MUNICÍPIO DE LAGOA DE ITAENGA PREFEITURA MUNICIPAL DE LAGOA DE ITAENGA

AVISO DE LICITAÇÃO

Processo Nº: 00012/2022. CPL. Tomada de Preços Nº 00001/2022. Serviço de Engenharia. CONTRATAÇÃO DE EMPRESA ESPECIALIZADA EM PRESTAÇÃO DE SERVIÇOS DE OBRAS E ENGENHARIA PARA REFORMA DO CAMPO DE FUTEBOL, ESTÁDIO MUNICIPAL VALTER DANTAS CALDEIRA (O CALDEIRÃO), LOCALIZADO NA SEDE DESTE MUNICÍPIO, CONVÊNIO FEDERAL CONTRATO DE REPASSE Nº 899151/2020 – OPERAÇÃO 1071349-16. Valor: R\$280.316,39. Data e Local da Sessão de Abertura: 13/04/2022 às 10:00h. Rua 21 de Abril, 01, Centro, Lagoa de Itaenga - PE. Edital, anexos e outras informações podem ser obtidos no mesmo endereço da sessão de abertura; pelo site: comprascpl.itaenga@gmail.com ou através do Fone: (81) 3653-2168, no horário das 08:00 as 13:00 horas dos dias úteis.

Lagoa de Itaenga, 24/03/2022.

Fábio Vieira Santana.
Presidente da CPL.

Brasil

ALERTA Ministério da Saúde diz que, de 2 de janeiro a 12 de março, houve uma taxa de incidência de dengue de 75,8 casos por 100 mil habitantes

Dengue cresce 42% no País

Agência Estado

Os casos de dengue cresceram 43,9% no Brasil nos primeiros meses deste ano, em comparação com o início de 2021. Em dez semanas, de 2 de janeiro a 12 de março, foram registrados 161.605 prováveis infecções no País, uma taxa de incidência de 75,8 casos por 100 mil habitantes, segundo dados do Ministério da Saúde.

A pasta alertou para a necessidade de intensificar as medidas de vigilância, principalmente em áreas com surtos recentes da doença. O período de maior transmissão de dengue se dá entre os meses março e abril devido ao ciclo das chuvas e o tempo necessário para a replicação e disseminação do vírus entre os humanos e os vetores.

A maior taxa de incidência aconteceu na região Centro-Oeste (204,2 casos por 100 mil), seguidas das regiões Norte (97,4/100 mil), Sudeste (47,9/100 mil) e Sul (49/100 mil). A incidência menor acontece no Nordeste, com 31 casos por 100 mil habitantes. No mesmo período, foram registrados 154 casos de dengue grave e 1.504 casos com sinais de alarme. Foram, ainda, confirmados 29 óbitos por dengue, sendo 27 por exame laboratorial e 2 por análise clínica. O País registrou ainda 13.092 casos prováveis de chikungunya e 756 de zika, doenças também transmitidas pelo *Aedes aegypti*.

Indicadores do InfoDengue, sistema de monitoramento de arboviroses desenvolvido por pesquisadores da Fiocruz e da Fundação Getúlio Vargas, apontam a região Sul do País como área de atenção em 2022. A tendência é de expansão da dengue para maiores latitudes nos Estados da região. Surtos importantes de dengue aconteceram na região de Londrina e Sengés, no Paraná, e em Joinville, em Santa Catarina, no ano passado, indicando maior adaptação do mosquito *Aedes aegypti*, transmissor da dengue, às alterações climáticas. Tradicionalmente, essas regiões são mais frias.

O InfoDengue desenvolve um projeto para avaliar mudanças no padrão de tempe-



PREOCUPAÇÃO Saúde alerta para a necessidade de intensificar trabalho dos agentes de endemias para erradicar focos de proliferação dos mosquitos

ratura no País e possível associação com o aumento da temporada de dengue. Períodos chuvosos atrelados ao calor são favoráveis à reprodução do mosquito, segundo a coordenadora do serviço, Cláudia Codeço. “A antecipação do período de transmissão em alguns Estados traz preocupação e pode levar a incidências altas, se não for feito o controle adequado dos vetores”, disse. A pesquisadora lembra que nos meses de inverno de 2021 observou-se atividade aumentada de dengue na região Nordeste, considerada atípica.

Além do Sul do País, encontram-se atualmente em situação de atenção o noroeste do Estado de São Paulo, a região entre Goiânia (GO) e Palmas (TO), passando pelo Distrito Federal, e alguns municípios isolados da Bahia, Santa Catarina e Ceará. Cláudia disse ser fundamental que as prefeituras restabeleçam as estruturas de controle do mosquito transmissor, que foram des-

Períodos chuvosos atrelados ao calor são favoráveis à reprodução do mosquito transmissor da dengue, zica e chikungunya

montadas durante a pandemia. “É importante recompor as equipes e retomar inclusive as visitas domiciliares, pois a maioria dos focos está dentro das casas”, disse.

A pesquisadora também aponta para a ocorrência de dengue na região Oeste do Brasil em 2021, desde o Mato Grosso até o Acre, coincidindo com a alta circulação em países vizinhos, como Bolívia e Paraguai.

Esse fato, segundo ela, ressalta a importância de uma vigilância articulada nas fronteiras. Nos meses da primavera de 2021, houve crescimento antecipado da curva de dengue no centro-oeste, ao longo da estrada Belém-Brasília, passando por Palma e o sul do Pará, “região que deve ser monitorada por encontrar-se com um padrão precoce de circulação da dengue”.

NA PANDEMIA

Conforme a assistente de pesquisa do InfoDengue, Sara Oliveira, o quadro atual de recrudescimento da dengue mostra que o mosquito transmissor aproveitou o período da pandemia para se espalhar pelo País. “Durante o período mais crítico da pandemia, foram adotadas medidas de isolamento social e algumas ações contra a dengue tiveram de ser suspensas. Isso dificultou o controle e monitoramento do mosquito transmissor, mas em muitas

idades as medidas já foram restabelecidas”, disse.

Sara lembrou que a dengue tem a característica de ser uma doença cíclica e de tempos em tempos acontece um aumento do número de casos, principalmente quando se observa a introdução ou reintrodução de um novo tipo viral. “A gente tem de entender que essas já são doenças endêmicas no nosso País, então é preciso estabelecer um controle, através das medidas de eliminação dos criadouros do vetor, enquanto uma vacina de ampla distribuição não existe”. Medidas como evitar acumular lixo e água parada ajudam a evitar a proliferação do mosquito, segundo ela.

“Enquanto a gente não tem uma vacina disponível para toda população, é necessário que se reforcem as medidas de controle. Essas medidas de controle estão principalmente baseadas nas medidas de controle do vetor, o mosquito *Aedes*

aegypti. Se a gente consegue eliminar os criadouros do mosquito, a gente consegue estabelecer um controle dessas doenças também”, reforçou.

No interior e litoral de São Paulo, alertadas para o risco de uma nova escalada de casos, as prefeituras retomaram as buscas por focos de mosquitos nas casas, interrompidas devido à pandemia de covid-19. No ano passado, o Estado registrou um aumento de 262% no número de casos, em comparação com 2021.

O coordenador de Vigilância em Arboviroses do Ministério da Saúde, Cássio Peterka, lembrou que a principal ação de combate à dengue é reduzir os focos de água parada, evitando a proliferação do mosquito transmissor. “Quando trabalhamos para reduzir esses focos, reduzimos também o número de casos. Nós fazemos campanhas e entramos em contato com os Estados para que façam suas campanhas de conscientização”, disse.

Peterka disse que, por conta das restrições da pandemia, os trabalhos de porta em porta dos agentes comunitários só foram retomados no segundo semestre de 2021. A pasta adotou novas metodologias, incluindo inseticidas de origem biológica para controle do *Aedes aegypti*. Segundo ele, em 2021 foram distribuídos 57,7 milhões de pastilhas de larvicidas e, em 2022, outros 12,8 milhões. O biolarvicida pode ser aplicado em qualquer lugar que acumule água por se tratar de produto com baixo impacto na saúde humana e de animais.

Conforme o gestor, com as altas temperaturas e períodos chuvosos, a expectativa é de aumento no número de criadouros em todas as regiões do País onde o *Aedes aegypti* está presente, por isso o ministério continua trabalhando com Estados e municípios para serem intensificadas as ações de visitas domiciliares e busca de focos. “Recomendamos que a população tire ao menos dez minutos de apenas um dia na semana para verificar o telhado, calhas entupidas, piscina, garrafas, pneus e tudo o que possa ser criadouro”, disse.

NOTA DE AGRADECIMENTO

A família de **SÍLVIO PESSOA DE CARVALHO**, ainda consternada, vem por meio desta agradecer publicamente ao Dr. **MARCELO AZEVEDO CABRAL**, pelo profissionalismo, carinho, amizade, dedicação, zelo e humanismo com que tratou dele durante os seus últimos anos. Agradecemos, igualmente, a toda a equipe médica, técnica e administrativa da **INTERNE HOME CARE**, particularmente às pessoas do médico Dr. **FREDERICO ALMEIDA**, da coordenadora **Mônica Ruiz**, além dos técnicos em enfermagem **Sônia, Jacqueline, Fernanda e Wilson**, que do mesmo modo cuidaram de **Sílvio** com afincamento, atenção, carinho, profissionalismo e dedicação, bem como pelo empenho, amizade, zelo e imensurável apoio dos colaboradores **Ailton e Isabela**. Por fim, agradecemos a amizade, carinho e companheirismo dos nossos familiares, amigas, amigos e profissionais que de alguma forma estiveram conosco, dividindo e compartilhando as expectativas e demais sentimentos nos últimos anos, trazendos inesquecíveis palavras de apoio e conforto, inclusive no momento da despedida.

Que Deus abençoe a todos!



MISSA DE 7º DIA

SÍLVIO PESSOA DE CARVALHO

Teresa, Sílvio Jr., Frederico, Marcos, Raquel, noras, genro, netas e netos, convidam todos para participar da missa em sufrágio da alma do seu amado esposo, pai, sogro e avô, **SÍLVIO PESSOA**, que será realizada na Capela do Colégio Marista/São Luís, no dia 26/03/22, às 11h.

A missa será transmitida virtualmente através do link https://youtu.be/li_8LQIUVwg

Cidades

ANTICOVID Comitê Técnico Estadual discute, hoje, como será a aplicação da nova dose de reforço para idosos a partir dos 80 anos

Reunião para definir 4ª dose

CINTHYA LEITE

cleite@jc.com.br

Após o Ministério da Saúde anunciar, última na quarta-feira, a recomendação para a aplicação da quarta dose da vacina contra a covid-19 em idosos acima de 80 anos de todo o País, o secretário de Saúde de Pernambuco, André Longo, informou ao **JC** que o assunto será debatido na manhã de hoje.

A discussão ganhará força em reunião com o Comitê Técnico Estadual para Acompanhamento da Vacinação e a Comissão Intergestores Bipartite (CIB) para pactuar a estratégia.

“Mas a ideia é começar o mais rápido possível”, frisou o secretário André Longo, que tem se posicionado a favor da quarta dose, especialmente para os idosos, devido a um fenômeno que envolve vários fatores fisiológicos. Entre eles, está a imunossenescência, que é o envelhecimento natural do sistema imunológico, responsável pelas células de defesa e oferecer proteção contra agentes infecciosos, como os vírus e as bactérias.

“A gente acha que isso (quarta dose para idosos) hoje é uma necessidade. Os idosos são o grupo prioritário para receber agora esta quarta dose”, destacou Longo durante coletiva de imprensa realizada no último dia 15. “O fato é que já há 70% das pessoas que poderiam estar aptas para



RECOMENDAÇÃO Ministério da Saúde orienta que imunizante aplicado seja o da Pfizer. De maneira alternativa, podem ser Janssen ou AstraZeneca

tomar a quarta dose contra covid-19”, acrescentou o secretário, ao se referir a quem já alcançou os quatro meses após a administração da terceira dose.

Os Estados de São Paulo e Mato Grosso do Sul já se anteciparam e iniciaram a quarta dose em idosos a partir dos 80 anos. A partir de agora, outros já podem iniciar essa etapa da campanha nacional de vacinação para esse grupo etário.

PRIORIDADE

A recomendação é que a vacina aplicada seja preferencialmente a da Pfizer. De maneira alternativa, também podem ser usadas as vacinas da Janssen e da AstraZeneca, independentemente da dose utilizada anteriormente. A aplicação deve ocorrer quatro meses após a administração da terceira dose.

O Ministério da Saúde

São Paulo e Mato Grosso do Sul já se anteciparam e iniciaram a quarta dose em idosos a partir dos 80 anos

informou que a recomendação da quarta dose foi discutida pelos especialistas da Câmara Técnica Assessora em Imunizações (CTAI), que consideraram a situação epidemiológica do Brasil e a redução da efetividade das vacinas, principalmente entre os idosos.

“Segundo os estudos, a diminuição da efetividade das vacinas em idosos, a partir de três a quatro meses depois da aplicação,



“A ideia é começar o mais rápido possível. A gente acha que isso (quarta dose para idosos) hoje é uma necessidade. Os idosos são o grupo prioritário para receber agora esta quarta dose”, ressalta o secretário Estadual de Saúde, André Longo

também pode ser explicada pelo envelhecimento natural do sistema imunológico, o que exige uma estratégia diferenciada para a proteção desse grupo”, informou, por meio de nota, o ministério.

TUBERCULOSE

Cresce número de mortes pela doença

CINTHYA LEITE

cleite@jc.com.br

No Dia Mundial da Tuberculose, lembrado ontem, a Secretaria de Saúde de Pernambuco (SES) divulgou indicadores epidemiológicos da doença antes e durante a pandemia de covid-19. A crise sanitária tem revertido, em todo o mundo, especialmente nas Américas, o progresso feito contra uma das enfermidades infecciosas mais mortais.

Em Pernambuco, no ano de 2019, o percentual de cura nos pacientes que receberam tratamento contra a doença no Sistema Único de Saúde (SUS) alcançou a marca de 70%. Já em 2020, início da pandemia da covid-19, o percentual de cura ficou em 69,4%. Em 2021, para os casos notificados ao longo do primeiro semestre, momento em que a segunda onda da pandemia ganhou força, o percentual de cura caiu para 51,1%.

“É comum que, logo após iniciar o tratamento, o paciente se sinta melhor e abandone o tratamento. Mas, para alcançar a cura, é essencial que o paciente cumpra os procedimentos até o fim, seguindo todas as recomendações



DIAGNÓSTICO Descoberta da tuberculose exige investigação clínico-epidemiológica e exames bacteriológicos

da equipe de saúde. Só assim conseguiremos alavancar as taxas de cura ideais para a doença”, alertou a coordenadora do Programa Estadual de

Controle da Tuberculose, Cândida Ribeiro.

Em 2019, foram notificados 5.156 casos novos em Pernambuco. Já em 2020, o Estado no-

tificou 4.563 novas ocorrências de tuberculose. No ano de 2021, foram 4.803 registros.

Em relação ao número de óbitos que tiveram como cau-

sa básica da morte os agravamentos de sintomas da tuberculose, foram registrados 387 casos no ano de 2019. Em 2020, foram 312 mortes pela doença. Já no ano de 2021, Pernambuco registrou 322 óbitos.

Doença afeta pulmões e é transmitida por vias aéreas, fala, tosse ou espirro da pessoa com a doença ativa

SINTOMAS

A tuberculose é uma doença causada pela bactéria *Mycobacterium tuberculosis*, também conhecida como bacilo de Koch. Ela afeta principalmente os pulmões e é transmitida por vias aéreas, pela fala, tosse ou espirro da pessoa com a doença ativa no organismo.

Tosse por mais de três semanas, que pode ser acompanhada por febre vespertina, sudorese noturna, emagrecimento e cansaço/fadiga, são alguns dos sintomas indicativos da doença.

O diagnóstico é feito usualmente na atenção primária por meio de investigação clínico-epidemiológica e exames bacteriológicos.

O tratamento, feito com medicações via oral, é ofertado pelo SUS e dura, no mínimo, seis meses.

ALERTA

A data é lembrada no dia 24 de março de cada ano para aumentar a conscientização sobre uma das principais causas infecciosas de morte do mundo e catalisar ações para lidar com seu impacto devastador na saúde, social e econômico em todo o mundo.

O tema da campanha de 2022 é Investa no fim da tuberculose. Salve vidas e transmita a necessidade urgente de investir em recursos financeiros, humanos e tecnológicos para intensificar o combate à doença e cumprir os compromissos assumidos pelos líderes mundiais.

Tábua de Marés



HOJE

03h33 0,8m
09h34 1,8m

16h21 0,7m
22h42 1,8m



AMANHÃ

05h13 0,8m
11h06 1,9m

17h52 0,6m

Cidades

CHUVAS Com mais pontos de alagamentos no Grande Recife, subiu para 948 o número de pessoas que precisaram abandonar suas casas

Mais famílias desalojadas

No quarto dia de fortes chuvas na Região Metropolitana do Recife (RMR), ontem, mais localidades ficaram totalmente alagadas e, às pressas, muitas famílias precisaram deixar suas casas. Até a tarde de ontem, 948 pessoas estavam desalojadas, segundo dados oficiais divulgados pela Secretaria de Defesa Civil do Estado.

Somente no município de Camaragibe, um dos mais atingidos, o número de desalojados subiu para 618. No Recife, 304. Já em Jaboatão dos Guararapes passou para 17. Em São Lourenço da Mata, nove.

Além dessas pessoas, há incontáveis moradores que permanecem na insegurança de seus lares, vendo móveis, eletrodomésticos e até as paredes das casas serem levadas pela força das águas enquanto aguardam por um socorro do poder público. E o pior: sob o medo da morte.

É o caso do aposentado Ivo-naldo Moura, morador de Camaragibe, que passou mais uma noite em claro. “Com o rio cheio, a tendência é que qualquer chuva faça a água entrar em casa”, contou. Ele, agora, teme perder o que já ganhou de doação nos últimos dias. “Quando começa a encher, eu já não sei mais o que fazer.”

No município, a força da correnteza do rio que corta o Loteamento São Paulo, conhecido como Japão, chegou a consumir parte da ponte do local e a derrubar uma casa. “A gente está fazendo o possível para ver o que recupera”, disse um morador enquanto carregava um fogão nas costas para tentar salvá-lo.

Na última terça-feira, duas mortes relacionadas às chuvas foram registradas na cidade: o catador de recicláveis Nivaldo Pedro Salviano da Silva, 60 anos, atingido por deslizamento de uma barreira na comunidade Bondade de Deus, e o adolescente Fillipe Dias Salvador, 16 anos, que se afogou após cair em um canal que havia transbordado.

Camaragibe foi a terceira cidade com maior acúmulo de precipitação de Pernambuco, com total de 119,34 mm (das 7h da manhã da quarta-feira às 7h de ontem), segundo monitoramento da Agência Pernambucana de Águas e Clima (Apac), ficando atrás apenas de Escada, na Zona da Mata, que não tem registro de desalojados, e de São Lourenço da Mata, também na Região Metropolitana.

Segundo a Prefeitura de Camaragibe, foram cadastradas 210 famílias desalojadas no serviço de Assistência Social. Foram recebidos, até a manhã de ontem, 44 chamados de deslizamentos de barreira, dois desabamentos de muros, duas quedas de árvores, uma queda de ponte, além de cinco pontos de alagamento.

Municípios podem entrar em contato com a Defesa Civil por meio dos números 2129-9564, 9.9945-3015 e 153.

DOAÇÕES

Quem puder ajudar com doativos às vítimas pode levar itens até a sede da Secretaria de Assistência Social de Camaragibe, localizada na Rua Treze de Maio, no Timbi, de segunda a sexta-feira, das 8h às 16h, ou nos Centros de Referência de Assistência Social (CRAS).



CAMARAGIBE Município foi um dos mais atingidos pela quantidade de água acumulada pelas ruas nos últimos dias. Ontem pela manhã, 618 moradores seguiam desalojados



JABOATÃO DOS GUARARAPES Uma enorme “piscina” de água se formou na comunidade de Suvaco da Cobra, em Barra de Jangada



TRANSTORNOS Começo da manhã de ontem, no Recife, foi marcado por trânsito bastante lento por causa dos pontos de alagamentos

No Recife, dias de temor

No Recife, a situação também é dramática. O ponto da Apac localizado na Universidade Federal Rural de Pernambuco (UFRPE), Zona Oeste, registrou acúmulo de 65,85mm de chuva nas últimas 24h até as 8h desta quinta, sendo o 9º lugar com maior precipitação no Estado.

No bairro de Nova Descoberta, na Zona Norte da capital pernambucana, parte de uma barreira deslizou, fazendo o barro invadir a casa da faxineira Maria do Carmo Calado, destruindo a cozinha, o banheiro e o corredor. Ela estava no quarto, dormindo com o marido e o neto, quando ouviu o estrondo.

“A barreira veio abaixo e eu não sabia o que era. Peguei meu neto e fiquei gritando socorro, mas ninguém veio. Chamei meu marido, que tem 75 anos e está doente, e mandei levantar porque alguma coisa tinha caído. Chamei minha filha e ela disse que foi a barreira. Acabou com tudo, com documentos, minha bolsa. Não sei como vai ser agora”, relatou.

A família mora há 43 anos no Córrego do Arcanjo e disse já ter avisado sobre a situação da barreira diversas vezes à Defesa Civil da cidade, mas que, ainda assim, nenhuma medida efetiva foi tomada. A faxineira também afirmou não querer deixar o lugar onde vive.

A dona de casa Marlene Febrônio, vizinha de Maria, também disse ter medo que a outra parte da barreira caia sobre sua residência. “Estou muito nervosa. Minha casa está toda rachada. Moro aqui há mais de 20 anos, não vem ninguém ajudar e não tenho para onde ir”, relatou, aos prantos.

WELLINGTON LIMA/JC IMAGEM

GUGA MATOS/JC IMAGEM

GUGA MATOS/JC IMAGEM

Opiniões

Editorial

Quarta dose é ampliada

Após alguns estados brasileiros já terem dado a partida na imunização de reforço com a quarta dose, para quem fez a vacinação inicial em duas doses, o Ministério da Saúde finalmente corrobora a estratégia de aumentar a cobertura vacinal para o público em geral. Até há poucos dias, o governo federal recomendava a dose extra de reforço apenas para a parcela da população imunossuprimida. Agora, como já acontece em São Paulo, Rio de Janeiro, Amazonas, Rio Grande do Norte e outros estados, a recomendação se estende para todos,

como de praxe, pelo critério de idade, com os mais idosos na frente da fila.

O intervalo mínimo de quatro meses desde a dose anterior continua sendo o modelo a ser seguido nesta nova fase da campanha. A estimativa é que 4,6 milhões de idosos acima de 80 anos estejam aptos a receber a quarta dose. A expectativa é que atendam ao chamado, a fim de garantir a renovação da defesa imunológica contra a Covid, cuja incidência de casos e números de mortes vêm diminuindo, mas ainda assustam no Brasil e em várias partes do mundo. E quan-

do se sabe, pelos dados que saem dos hospitais e das secretarias de saúde, que a imensa maioria dos casos graves e óbitos ocorridos nos últimos meses é de pacientes que não completaram seus esquemas vacinais como deveriam, fica patente a importância de se espalhar a necessidade real da imunização de reforço. A convivência com a Covid poderá exigir, segundo os cientistas, a realização periódica de campanhas maciças de vacinação, para evitar que os piores momentos da pandemia se repitam.

As vacinas em uso no País são efi-

cazes, e a redução do número de internações e da ocupação dos leitos de terapia intensiva demonstra essa eficiência. Mas como tem sido observado também por aqui, como em outros lugares, a efetividade da imunização pode baixar com o decorrer do tempo, especialmente nos organismos idosos. No público que possui as doses completas, são os mais velhos que reaparecem nos hospitais e precisam de maiores cuidados. Por isso, a aplicação da quarta dose se impõe como medida sanitária e preventiva, seguindo a lógica da continuidade do estímulo às defesas do corpo contra o coronavírus.

A recomendação do Ministério da Saúde é para liberar a quarta dose para a população de 80 anos ou mais,

mas a revisão para baixo no patamar de idade pode acontecer em breve, de acordo com o Ministério. Os governadores e suas equipes têm se adiantado ao cronograma de recomendação federal. Em São Paulo, quem fez 70 anos poderá tomar a quarta dose na semana que vem. No Espírito Santo e no Mato Grosso do Sul, a permissão já chegou para quem tem 60 anos ou mais. Em Pernambuco, o secretário estadual de Saúde, André Longo, é favorável à distribuição da segunda dose de reforço – a quarta dose para a maioria dos imunizados – na população idosa. A intenção do governo, segundo Longo, é iniciar a vacinação da quarta dose o quanto antes, em todo o território estadual, com as vacinas disponíveis.

Artigos

Otan/Ucrânia/Amazônia

JOSÉ PAULO CAVALCANTI FILHO

jp@jpc.com.br

Com o fim do Pacto de Varsóvia, em 1955, era natural se seguisse também o da OTAN - até por custar caro, 2% do orçamento de cada país membro. Só que a organização não apenas se manteve como, desde 1997, deu início a um programa de alargamento para o Leste - Hungria, Polônia, República Checa. Apesar das promessas, a Gorbachov, de que isso jamais ocorreria. George Kenan - arquiteto, no governo americano, da política de contenção da URSS - foi sempre contra. E chegou a prever (Le Monde Diplomatique) que "O alargamento da OTAN seria o erro mais fatal da política americana desde o fim da Guerra Fria. É de esperar que tal decisão... relance um ambiente de guerra fria nas relações Leste-Oeste". Tanto tinha razão que a China preferiu (FolhaSP) um "alinhamento com a

Rússia", palavras da Casa Branca.

A Rússia vem pedindo (até já esboçou isso em dois projetos de tratado), para proteger sua integridade territorial, que seja fixado um congelamento nessa expansão da OTAN. Em resposta (08/06/2021), o Secretário de Estado americano, Antony Blinken, limitou-se a declarar "Nós apoiamos a adesão da Ucrânia à OTAN". Não é posição de quem quer conversar. De quem precisa conversar. Como se fosse um diálogo de surdos. Para tornar tudo ainda mais complexo, em dezembro de 2001, os Estados Unidos se retiraram do tratado Antimísseis - ABM, firmado em 1972. Algo impensável a quem quer paz. Com os Acordos de Minsk, assinados em setembro de 2014, a Rússia tentou ainda obter algum direito de vigilância, na Ucrânia. Aconteceu o contrário. E o presidente Zelensky, assim que assumiu, fez aprovar nova Constituição deter-

minando que seu país faria parte da OTAN. Para agravar o cenário, Estados Unidos anunciaram a intenção de instalar um Escudo Antimísseis nessa Europa do Leste, em aberta violação ao Ato Fundador Rússia-OTAN (assinado em 1997).

Ao entrar na guerra da Lúgoslávia, e por suas últimas medidas, a OTAN já não é só um bloco defensivo. Passou a ser, sobretudo, uma aliança militar com vocação também para a agressão. Violando, até, regras do Direito Internacional. E já anunciou que, em 2030, explicitará suas políticas em defesa da natureza. Temo que passem a entender ser, a Floresta Amazônica, um patrimônio internacional. Deles, portanto. Ou de que seria propriedade dos "povos indígenas". Nesse caso como responderíamos?, eis a questão.

● **José Paulo Cavalcanti Filho**, advogado

Charge # Thiago Lucas



O passarinho

JOÃO HUMBERTO MARTORELLI

Estou no meu canto. Sozinho. Lendo. Estudando. Ouvindo música. Consigo dormir. Não há barulho, apenas o farfalhar das palhas dos coqueiros e o balanço suave do mar, o sopro da brisa. Como escreveu João, em primorosa síntese poética: Onde eu estava ali era um quieto. No caso dele, um fundo de chácara; aqui, a beira do mar. Ali, como cá, o plenário de passarinhos, o canto se imiscuindo com o silêncio. Nem sempre foi assim, forçado que fui a procurar a reserva. Abandonei Recife. De todas as metrópoles do mundo, Recife é a mais barulhenta. Não chaminés de fábricas, mercados abertos, motores de veículos, mas a desordem ambiental institucionalizada, o inferno da deseducação e da incivilidade. O recifense tem uma veia atávica de exaltação da grosseria.

Nos bares e restaurantes, fala-se alto, prefere-se a gargalhada ao sorriso polido. Na minha vida adulta, tentei todos os sítios. No Rosarinho, à beira quase do Arruda, rodas de samba e forró se avizinham, estrondosas, para uma época em que a amplificação nem

estava assim tão desenvolvida. Na Torre, eram as festas do SESC para o público adolescente, que germinavam ali a estupidez do futuro adulto. Boa Viagem, a praia urbana mais linda do Brasil, palco das cantorias evangélicas das sextas à noite, com caixas de som para Deus, lá do alto, ouvir, passando por nós, os intermediários involuntários da prece. Agora, em Casa Forte, a bucólica, residencial, histórica, bela Casa Forte, ali os bares e restaurantes produzem estado de calamidade pública. O revoltante é que o poder público não aparece, talvez porque, para ele, tem que morrer, ser arrastado pela enchente, cair dos morros; na cartilha da municipalidade recifense, não existe a morte diária do ruído que impede o descanso, o sono, o estudo, a leitura, o sossego dos cidadãos.

Quanta tolice esperar que a prefeitura fiscalize uma coisa tão boba. Às vezes, com as reclamações, à polícia, à secretaria de meio ambiente, tinha-se a impressão de que o bar era avisado antes: Alô, é do bar? Olha, a gente vai aí fiscalizar, baixa o som, meu, senão vai ter multa. E o bar baixava pelo mi-

nutinho suficiente para não ter atuação. Quando autuado, defesa administrativa, suspensão o prazo, segue a perturbação, por que interditar, cadê coragem no prefeito? E daí a pouco retomava aquele barulho de orangotango, homens embutecidos a exponenciais ruídos guturais, batendo no peito e cantando parabéns para o agraciado do dia, ao final da cantoria com aquele refrão: é rola, é rola! E nem era o passarinho, era só bestialidade. A vizinhança, famílias, crianças, idosos, cidadãos, as vítimas, privadas do direito ao silêncio. Não é preciso ficar calado, basta respeitar os decibéis diurnos e noturnos, tem lei, não tem é prefeito, nem secretário, nem fiscal, tem só amigo de vereador nessa indústria destruidora.

Ainda bem que me livre, fico aqui: Onde um lugar - os quietos curtos horizontes, o tempo um augúrio ininterrupto - que merece demorada. A inteira alma. O nomezinho de Deus, no bico dos pássaros (meu xará é Guimarães, o Rosa).

● **João Humberto Martorelli**, advogado

Tirania

EDUARDO CARVALHO

O mundo ficou perplexo ao constatar a capacidade cruel do ditador da Rússia, Vladimir Putin em provocar uma guerra na Ucrânia. Com o dedo no gatilho nuclear, negando friamente os riscos de ser retaliado, paralisa os aliados da Ucrânia, mantendo-os reféns do seu poder atômico. Entretanto, poucas pessoas acreditavam que ele realmente passaria ao ato (acting-out), invadiria e torpedearia o país vizinho. O psicanalista Paulo Sternik diz que na psicanálise, alguém faz um acting-out (um surto psicótico é um exemplo extremo) quando executa uma ação cuja origem é um estado mental que poderia ter sido contido, pensado e modificado, em vez de causar danos fora. Ao bombardear os ucranianos, despreza a vida humana: as pessoas são bonecos de um tabuleiro geopolítico, um mero jogo de War. Sternik complementa que Putin é um indivíduo compulsivo para a maldade contra quem vê como inimigos. Ele tem argúcia cínica, mais apta para a desconfiança e o con-

flito do que para o diálogo construtivo.

O comportamento de Putin é de um autêntico tirano. Aristóteles definiu tirania como um governo centralizado por um único homem, que pode formar um conluio, direcionado aos seus interesses, e que tem como características básicas: abuso de poder e ameaça a quem se opõe às suas decisões. Os talentos são os mais propensos a serem eliminados do seu governo. Laurence Rees, historiador inglês e autor de livro sobre tiranos, complementa que os ditadores têm egos gigantes e, no caso de Putin, agrava-se por ter quase 70 anos e pouco tempo para deixar uma marca. É atitude de um indivíduo desequilibrado.

Na ciência da ação, explicam-se modelos autoritários através das variáveis governantes: alcançar objetivos como o sujeito o define, ganhar e não perder, suprimir os sentimentos negativos. As estratégias comportamentais são controlar unilateralmente o ambiente, proteger-se e proteger os outros do seu grupo e inibir a investigação

que possa contrariar o seu propósito. Assim, a estratégia comportamental dominante é o controle unilateral sobre os outros. A forma de implementar essa estratégia é, fundamentalmente, fazer avaliações encobertas, e tem como consequências as relações defensivas e a geração de informações válidas para o seu propósito. Esse modelo é autoritário, antiético e injusto socialmente. É o modelo da hipocrisia, do cinismo. Pode ser eficaz a curto prazo para o sujeito que o produz, mas a médio e longo prazos terá consequências danosas para o próprio sujeito, para a organização, para os relacionamentos.

Essa forma de governança, lamentavelmente, pode ser praticada em governos como o da Rússia, mas também em organizações de qualquer natureza. Contrário ao modelo de aprendizagem mútua, que é governado pelas variáveis geração de informação válida e escolha consistente e bem informada. Esse último é o que as empresas avaliadas como Great Place to Work adotam.

● **Eduardo Carvalho**, Harvard University Fellow

Expediente

JC **Jornal do Commercio**

DIRETORIA
Presidente
João Carlos Paes Mendonça
Vice-Presidente
Jaime de Queiroz Lima Filho
Diretor
Rafael Monteiro de Barros Guimarães

DIRETORIA OPERACIONAL
Diretor de Redação
Laurindo Ferreira
Diretora de Estratégias Digitais
Maria Luiza Borges

Diretor Comercial
Vladimir Melo
Diretor de Mercado Leitor
Carlos Humberto Rocha
Diretor Administrativo-Financeiro
Vagner Lins

COMITÊ DE CONTEÚDO DO SJCC
Ivanildo Sampaio (Coordenador)
Lúcia Pontes
Carla Seixas
Mônica Carvalho

ANJ

JRCPM

Noticário nacional
Agência Estado (AE),
Agência Globo (AG), Folhapress
Noticário internacional
Agência France Presse (AFP)

Central de atendimento ao leitor
Grande Recife: (81) 3413.6100
What's app: (81) 99115. 1016

Horários
8h às 17h30 - 2ª a 6ª feira
e-mail: atendimento@jc.com.br

Endereço
Rua Capitão Lima, 250 - Santo Amaro Recife - PE CEP: 50.040.900
Pabx: 3413.6110 Redação: 3413.6174

MERCADO NACIONAL
Engenho de Mídia
Recife (81) 3126.8181
São Paulo (11) 3854.9030
Brasília (61) 3443-0462
Rio de Janeiro (21) 2213.0904
www.engenhodemidia.com.br

IMPOSTOS
Carga tributária (de produtos e serviços aos consumidores) é aproximada: 3,65%

ASSINATURAS

Acesso ilimitado anual
R\$ 431,00
Acesso ilimitado
semestral R\$ 230,00

O **Jornal do Commercio** é uma empresa de mídia 100% digital que oferece aos seus assinantes logados acesso ilimitado às suas reportagens, conteúdos especiais, acesso ao clube de descontos do JC e ao modo Flip, onde são escolhidas pelos editores as matérias de maior relevância.

REDAÇÃO DO JC

Editores Executivos
Diogo Menezes • (81) 3413.6416 • diogomenezes@sjcc.com.br
Elton Ponce • (81) 3413.6410 • eltonponce@sjcc.com.br
Mirella Martins • (81) 3413.6418 • mirella@ne10.com.br
Rafael Carnevali • (81) 3413.6409 • rvieira@jc.com.br

Assistentes de Edição
Márcia Banholzer • mariliab@ne10.com.br • (81) 3413.6422
Paulo Veras • pveras@jc.com.br • (81) 3413.6182
Raphael Guerra • rguerra@tvjornal.com.br • (81) 3413.6187
Romero Rafael • rrafael@jc.com.br • (81) 3413.6183

Coordenador de Mídias Sociais
Rafael Santos
rcsantos@jc.com.br
(81) 3413.6409

Opiniões

Voz do Leitor

Consciência

Os governantes têm responsabilidade pelas enchentes no Estado, mas é bom registrar que muitos bueiros são entupidos por falta de consciência da população, que jogam lixo no chão. Aí, quando chove, entope tudo nas galerias pluviais.

● **Adenis Ferreira**, via redes sociais

Casas em risco

Todo dia tem mais quedas de barreiras, destruição de casas, mortes e desespero nas cidades da Região Metropolitana de Recife. E, pior, não tem uma solução definitiva, já que esse problema é histórico, de décadas. No tempo que as autoridades deviam ter tido uma política habitacional, as pessoas menos favorecidas foram deixadas de lado e arrumaram moradias como podiam. Infelizmente, Recife vai ainda ver muito mais tragédia sem solução, só removendo todo povo dos morros e dando um terreno com verba para construir as casas, algo que não vai acontecer nunca.

● **Janice Albuquerque**, por e-mail

Igualdade

Pernambuco precisa de educação, moradia, infraestrutura nos bairros, carro do lixo passando em todas as ruas e avenidas, e por aí vai. O que temos nos locais privilegiados deveriam ser estendidos para todos os bairros.

● **Semita Ramos**, via redes sociais

Saneamento

Alagoas abriu licitação para a área de saneamento e conseguiu arrecadar bilhões, com cronograma estabelecido para a execução dos serviços. Já o governo de Pernambuco ainda achou pouco e criou subsidiárias da Compesa. Se a matriz não presta imagine as subsidiárias.

● **Marco Wanderley**, por e-mail

Desligados



MARIA JOSÉ VELASCO / VOZ DO LEITOR

Semáforos do Recife não podem ver água que apagam

Quais são os problemas desses semáforos? Basta chover que param de funcionar, apagam ou ficam dessincronizados... Complicando ainda mais o trânsito do Recife. Se o trânsito já é caótico, sem eles ficam pior. O Detran deveria exigir das prestadoras de serviço reposição de peças de qualidade e uma manutenção periódica.

● **Maria José Velasco**, por e-mail

PELA INTERNET

Mande seu e-mail e suas fotos para vozdoleitor@jc.com.br

POR CARTA

Envie suas cartas para a Rua da Fundação, 257, Santo Amaro

Entrada e saída do Recife pela BR-232

Não sei descrever o martírio que é sair ou chegar no Recife pela BR-232. Um engarrafamento gigantesco sem necessidade. Fazendo com que nós, cidadãos pagadores de

impostos, percamos tempo, compromissos e combustível. E o pior é que não vemos nenhum trabalhador nessa obra. Um verdadeiro absurdo.

● **Marcel Oliveira**, por e-mail

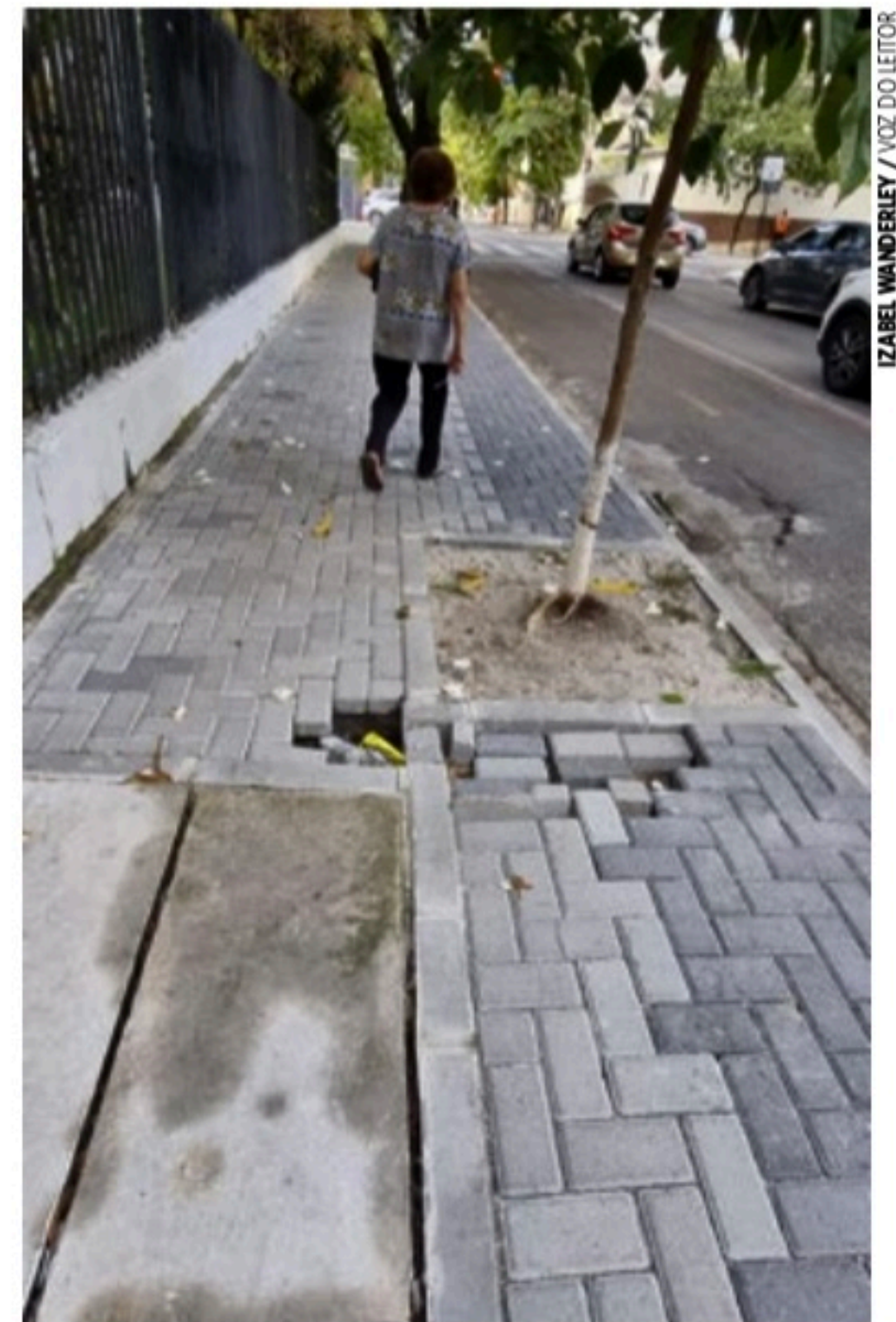

IZABEL WANDERLEY / VOZ DO LEITOR

Calçadas novas, mas velhos problemas

Na Rua do Futuro, próximo a Rua Dr. Malaquias, essa calçada já está precisando de reparos, pois o piso está afundando e os tijolinhos estão soltos. As calçadas novas estão melhorando

muito a vida do pedestre, portanto, não vamos abandoná-las. Peça a Emlurb que faça logo o reparo antes que o estrago aumente.

● **Izabel Wanderley**, por e-mail

Enchentes nas ruas do Recife

Apesar de Recife está um pouco acima do mar, a cidade é plana. Com isso, quando chove bastante e com a alta da maré nos rios e nos canais, as ruas alagam. Por isso é preciso que os gestores mantenham suas

calhas limpas. Contudo, a população contribui efetivamente para as enchentes na cidade jogando todo tipo de lixo no chão, entupindo as galerias.

● **Renato Paiva**, por e-mail

Vacina para profissionais de saúde

Secretário de Saúde, André Longo, inclua os profissionais de saúde como prioridade para tomar a quarta dose da vacina contra a covid-19, por favor. É o mais

prudente. Os heróis que lutaram bravamente nessa pandemia não podem ser esquecidos.

● **Marilene Almeida**, via redes sociais

Registre-se

Corrupção

Esse governo Bolsonaro, lamentavelmente, se apropria dos evangélicos e dos militares para fazer corrupção. Isso acaba respingando na imagem que essas instituições têm na sociedade, devido a essas obras escusas e vergonhosas. Absurdo a 'rachadinha' do ouro. Isso é corrupção!

● **Marcelo Manoel da Silva**, via redes sociais

Praça largada

A Praça Maciel Pinheiro, no bairro da Boa Vista, virou lavanderia de roupas de pessoas em situação de rua. Existia um projeto da prefeitura do Recife para colocar grandes ao redor da praça, igual ao Parque 13 Maio, que não saiu do papel. Há cinco anos e nada. A praça está largada e com muito lixo.

● **Genival Papparazzi**, por e-mail



GENIVAL PAPPARAZZI / VOZ DO LEITOR

Guerra insana e sem sentido

A guerra entre Rússia e Ucrânia mostra que a insanidade dos líderes de ambos os lados está superando os diálogos. Nunca fez nenhum sentido a morte de tantas pessoas inocentes sem a mínima condição de se proteger. É fácil apertar um botão e enviar um míssil para provocar destruição e assim causar a morte de tantos civis inocentes. Famílias que

estão sendo destruídas em um verdadeiro extermínio de mulheres, crianças e idosos. Pra mim, o que é ainda mais doloroso são as mortes de recém-nascidos. A impressão que se tem é que a palavra paz fica restrita apenas ao dicionário. Isso tudo precisa ter um basta.

● **José Paulo Vasconcelos**, por e-mail

JC Negócios

FERNANDO CASTILHO
castilho@jc.com.br
Twitter: jc_jcnegocios
Telefone: (81) 3413.6536

A Chesf é quem entrega

A Companhia Hidro Elétrica do São Francisco (Chesf) fechou 2021 com lucro líquido de R\$ 5,5 bilhões (o maior da história da Companhia), 159% maior que em 2020. Ela chegou a uma Receita Operacional Bruta de quase R\$ 10 bilhões (R\$ 9,52 bilhões) com uma informação curiosa no seu balanço: a área de transmissão faturou R\$ 5,5 bilhões contra R\$ 4,0 bilhões da área de geração.

É uma mudança importante. A Chesf parece que, além de ser uma empresa com parques de produção diversificados com geração de energia eólica e solar, inclusive offshore como no lago de Sobradinho, que está modernizando seu hidráulico onde deve agregar mais 1 milhão de megawatts, se transformou numa mega empresa de transmissão. No ano passado, ela investiu R\$ 738 milhões apenas em obras do sistema de transmissão.

No imaginário popular, a Chesf é uma geradora de energia. Pouca gente percebe que para essa energia chegar no varejo, ela tem que entregar às distribuidoras no atacado. E isso, com a Lei nº 12.783/2013, garantiu os direitos às concessionárias de geração e de transmissão, e virou um novo negócio. E daquela decisão equivocada da presidente Dilma Rousseff - que quase desorganizou o setor elétrico - a Chesf, que pôde produzir 10.460 MW ano passado, herdou a atividade de transmissão com 136 subestações e 21,8 mil km de linhas de alta tensão. É esse negócio que tende a virar nos próximos anos sua maior fonte de receitas, pelo fato de tudo que os novos parques eólicos e solares acrescentarem de geração renovável no Nordeste vai ter que passar pela rede de transmissão da Chesf.

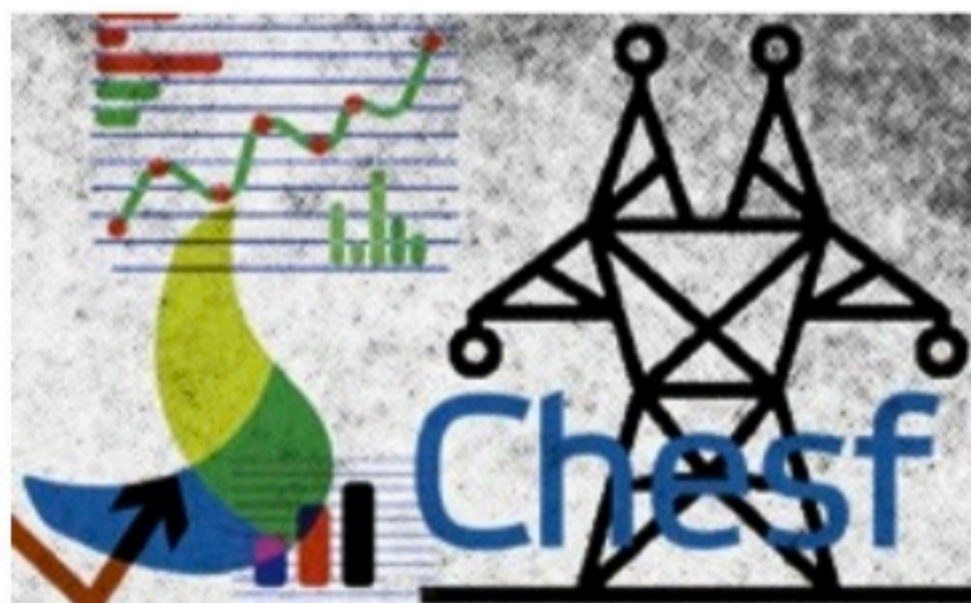
Reconhecimento de dívidas

É importante observar que contribuíram para o resultado da empresa, no ano, o reconhecimento de verbas indenizatórias dos ativos de transmissão, chamadas de Rede Básica do Sistema Elétrico (RBSE), que representaram R\$ 2,9 bilhões (52,7% do lucro líquido), além da repactuação do risco hidrológico - mais R\$ 291 milhões. Mas o negócio transmissão tende a crescer. Até porque estar próximo de um ponto de conexão com a rede da Chesf virou item essencial na planilha de custos dos novos parques de solar e eólica.

Chocolates

A Confederação Nacional do Comércio espera que na Páscoa de 2022 as vendas no setor cheguem a R\$ 2,16 bilhões, um aumento de 1,9% sobre 2021. A valorização do real viabilizou o aumento do volume de importação de 1,43 mil toneladas de chocolate.

Fatto Capital

Liderada pelo Assessor de Investimentos Fernando Amorim, a Fatto Capital, empresa credenciada à XP Investimentos com sede em Fortaleza, está chegando a Pernambuco. A Fatto já atua nos estados da Paraíba, Bahia, Alagoas, Pará e Piauí.

Love Burger

Começa hoje o Recife Love Burger, festival de hambúrgueres pernambucano produzido pelo empresário Beto Santos, e que vai 17 de abril com, 38 casas pernambucanas em cinco municípios. A ASA dá uma força coletando o óleo de fritura utilizado no evento.

Sobrevida

O relatório da Global Entrepreneurship Monitor (GEM) 2021, divulgado pelo Sebrae, revela que o número de empreendedores brasileiros à frente de um negócio com mais de 3,5 anos voltou a crescer no País, segundo a Taxa de Empreendedores Estabelecidos.

New Wed 2022

As empresas Case com Felicidade e Infinity Filmes, lideradas pelos empresários Felicidade Cordel e Victor Ferreira, estão na New Wed 2022, feira especializada no mercado de casamentos, que acontece neste fim de semana, na Coudelaria Souza Leão.

Vivo Valoriza

A Qualicorp e o Vivo Valoriza, plataforma de relacionamento da Vivo, fecharam parceria para oferecer acesso a planos de saúde aos mais de 28 milhões de clientes cadastrados no programa da operadora, e que no App Vivo está acessível na aba "Bem-Estar".

Diálogo de Silvio

Nesta terça-feira, das 17h30 às 19h, pelo Zoom, o projeto Diálogos Econômicos, do Movimento Pró-Pernambuco com a SDEC, ouve o cientista Silvio Meira falando sobre o papel do líder de negócios no pós-pandemia.

FNE Franquias

Na Expo Franquias Nordeste, no Riomar Shopping, o Banco do Nordeste está oferecendo linha de financiamento específica para essa atividade: a FNE Franquias. Ele tem prazo de até 12 anos para pagamento, incluídos até quatro anos de carência.

Economia**● Mercado (24/03/22)**

Fale com a gente. 51 3358.4770

WhatsApp Sicredi Recife.
Um novo canal de atendimento ainda mais próximo de você.

Sicredi
2101.6161 | @sicredirecife

Dólar Data	Comercial		Paralelo		Turismo	
	Compra	Venda	Compra	Venda	Compra	Venda
18/03	5,015	5,016	5,110	5,210	5,053	5,177
21/03	4,944	4,945	5,040	5,140	5,060	5,113
22/03	4,914	4,915	5,020	5,120	4,960	5,087
23/03	4,844	4,844	4,940	5,040	4,837	5,000
24/03	4,831	4,832	4,930	5,030	4,830	4,997

Cotações de outras moedas (valores de compra do Banco Central em R\$)

Coroa sueca	Franco suíço	Libra	Rublo
0,5130	5,1910	6,3700	0,047
Euro	Iene	Peso argentino	Peso mexicano
5,3130	0,0390	0,0430	0,2400

Índices de inflação

MÊS/ANO	INPC IBGE	IPCA IBGE	IGP/DI FGV	IGP/M FGV	INCC/DI FGV
AGOSTO/2021	0,88%	0,87%	0,14%	0,66%	0,46%
SETEMBRO/2021	1,20%	1,16%	-0,55%	-0,64%	0,56%
OUTUBRO/2021	1,16%	1,25%	1,60%	0,64%	0,80%
NOVEMBRO/2021	0,84%	0,95%	-0,58%	0,02%	0,67%
DEZEMBRO/2021	0,73%	0,73%	1,25%	0,87%	0,35%
JANEIRO /2022	0,67%	0,54%	2,01%	1,82%	0,71%
FEVEREIRO /2022	1,00%	1,01%	1,50%	1,83%	1,89%
Acumulado no ano	1,68%	1,56%	3,55%	3,68%	2,80%
Acumulado 12 meses	10,8	10,54%	15,35%	16,12%	11,07%

Aluguel**Mês de reajuste (multiplicar por):**

IGP-M-FGV	FEVEREIRO	1,1691	MARÇO	1,1612
IGP-DI-FGV	FEVEREIRO	1,1671	MARÇO	1,1535
INPC-IBGE	FEVEREIRO	1,106	MARÇO	1,108
IPC-FIPE	FEVEREIRO	1,0969	MARÇO	1,093
IPCA-IBGE	FEVEREIRO	1,1038	MARÇO	1,1054

Nota: Fatores válidos para contratos cujo último reajuste ou acordo ocorreu há um ano

Taxa Selic (ao mês)

Dezembro	Janeiro	Fevereiro
0,77%	0,73%	0,76%

Mercados

Índice	Ouro (BM&F)	Ibovespa	Nyse
16/03	310,98	111.112,43	34.063,10
17/03	313,50	113.076,33	34.480,76
18/03	308,00	115.310,91	34.754,93
21/03	306,50	116.154,53	34.552,99
22/03	301,30	117.272,44	34.807,46
23/03	299,01	117.457,34	34.358,50
24/03	300,00	119.052,91	34.707,94
No dia	0,33%	1,36%	1,02%

Outros indicadores

Índices	Fevereiro	Março
Sal. mínimo (R\$)	1.212,00	1.212,00
TJLP (no ano)	0,51%	0,51%

Crédito no dia 10 de cada mês (TR + juros de 3% ao ano)

Custo do dinheiro

Tipo de operação	Taxa (anual/%)
CDB de 30 dias (ao ano)	11,65%
CDI (ao ano)	11,65%
Over (ao mês)	11,65%
Capital de giro (ao ano)	6,76%

Contribuições para o INSS**Contribuintes Individuais e facultativos**

Contribuintes Individuais e facultativos	Sal. de Contribuição	Alíquota
Contribuintes Individuais com remuneração auferida pelo exercício de sua percebida atividade por conta própria	Remuneração efetivamente percebida	20%
Contribuintes Individuais com remuneração auferida de uma ou mais empresas	Remuneração efetivamente percebida	11% (retida pelas empresas contratantes)
Facultativos pelo contribuinte	Valor declarado	20%

Limite do Salário de Contribuição - Mínimo: R\$ 1.212,00 / Máximo: R\$ 7.088,50

Salário-família (filho de até 14 anos incompletos)

Até R\$ 1.655,98 R\$ 56,47

Empregado, empregado doméstico e trabalhador avulso

Salário-de-contribuição (R\$)	Alíquota(%)	Salário-de-contribuição (R\$)	Alíquota(%)
até 1.212,00	7,5%	de 2.427,80 até 3.641,69	12,0%
de 1.212,01 até 2.427,79	9,0%	de 3.641,70 até 7.088,50	14,0%

Imposto de renda

Base de cálculo	Alíquota (%)	Parcela a deduzir (R\$)
Até R\$ 1.903,98	Isento	-
De R\$ 1.903,99 até R\$ 2.826,65	7,5%	R\$ 142,80
De R\$ 2.826,66 até R\$ 3.751,05	15,0%	R\$ 354,80
De R\$ 3.751,06 até R\$ 4.664,68	22,5%	R\$ 636,13
Acima de R\$ 4.664,68	27,5%	R\$ 869,36

Deduções: 1) R\$ 189,59 por dependente; 2) R\$ 1.903,98 por aposentados, pensionistas e transferidos para a reserva remunerada a partir do mês que completar 65 anos; 3) Valor das contribuições para a Previdência Social da União, dos Estados, do Distrito Federal e dos municípios; 4) Pensão alimentícia efetivamente paga; 5) Contribuição para entidades de previdência complementar e para o Fapi.

Economia

MERCADO IMOBILIÁRIO Caixa Econômica Federal anuncia redução da taxa de juros do crédito imobiliário na modalidade poupança

Incentivo à luta da casa própria

Agência Estado

A Caixa Econômica Federal anunciou nesta quinta-feira (24) a redução da taxa de juros do crédito imobiliário na modalidade indexada à poupança. As novas taxas partem de TR + 2,80% ao ano, somadas à remuneração da poupança, o que representa uma queda de 0,15 ponto porcentual. As contratações na modalidade com as taxas reduzidas começam no dia 28 de março.

A informação foi divulgada pela Caixa pouco antes de começar o evento Summit Abrainc 2022, organizado pela Associação Brasileira de Incorporadoras Imobiliárias (Abrainc) com empresários do mercado imobiliário e a participação do presidente do banco estatal, Pedro Guimarães.

O banco também lançou linha de crédito para reforma e adaptação de imóveis destinados a Pessoas com Deficiência (PcD). A nova linha estará disponível a partir de 28 de março e contará com recursos do Fundo de Garantia do Tempo de Serviço (FGTS) para reforma ou adaptação de imóveis próprios, no âmbito do Casa Verde e Amarela (CVA), para famílias que tenham integrantes com deficiência.

A modalidade oferecerá financiamento de até R\$ 50 mil, limitado a 80% do orçamento da obra; taxa de juros a partir de TR+ 4,25% a.a.; prazo de 240 meses para pagamento; válido para pessoas com renda bruta mensal de até R\$ 3 mil.

Outra novidade anunciada pela Caixa são as novas condições do Casa Verde e Amarela (CVA). A partir de 12 de abril, o financiamento às fa-



FERNANDO BRAZÃO/AGÊNCIA BRASIL

NOVIDADE Linha de crédito para reforma e adaptação de imóveis destinados a Pessoas com Deficiência foi lançada

Banco ainda deve aumentar crédito imobiliário em 20% neste ano

mílias com renda entre R\$ 2.000,01 e R\$ 2.400 do programa terão redução da taxa de juros de 0,5 ponto porcentual no crédito e aumento dos subsídios para aquisição e construção de moradias.

A Caixa registrou recorde de recursos financiamentos à habitação em 2021, chegando a R\$ 140 bilhões. Já neste ano, entre janeiro e fevereiro, foram contratados R\$ 21,5 bilhões em crédito, crescimento

de 33,7% em relação aos mesmos meses do ano passado.

CRESCIMENTO

Após anúncio de redução de taxas, o presidente da Caixa, Pedro Guimarães, revelou que o banco vai aumentar em 20%, para a faixa de R\$ 165 bilhões a 170 bilhões, as concessões de crédito imobiliário deste ano.

Durante participação em congresso da Associação Brasileira de Incorporadoras Imobiliárias (Abrainc), Guimarães disse que o crédito imobiliário teve crescimento de 33% no primeiro trimestre, se comparado a igual período do ano passado. Se a concorrência colocar o "pé no freio" nas concessões de financiamentos a imóveis - segundo ele, o crédito mais seguro -, o presidente da Caixa salientou que

a participação de mercado do banco no segmento vai chegar a 60%, saindo de 50%.

"Vamos mais do que dobrar fluxo de empréstimo imobiliário no Brasil se comparado à época dos balanços com ressalvas", assinalou Guimarães, fazendo uma comparação dos números atuais do banco com o de antes de sua chegada ao comando da Caixa. Segundo ele, as operações no programa Casa Verde e Amarela serão aceleradas ao máximo.

Em crítica às gestões anteriores, ele disse ainda que, antes do governo Jair Bolsonaro, a Caixa, além das ressalvas dos balanços feitas pelo Tribunal de Contas da União (TCU), chegava a investir R\$ 30 milhões na instalação de camarote de Carnaval em cima de agência em Salvador (BA). "A gente acabou com isso".

Setor cobra ações contra alto custo

Com o custo da construção pressionado pela inflação dos insumos, executivos de incorporadoras imobiliárias cobraram, nesta quinta-feira (24), novas ações do governo para facilitar as importações, de modo a aumentar a competição aos fornecedores de materiais nacionais.

Considerando que o acesso aos imóveis sofre restrições tanto em preços quanto de custo de financiamento, o avanço nas reformas, em especial a administrativa e a tributária, também foi considerado essencial para o País ter condições de reduzir juros durante painel que reuniu dirigentes do setor em congresso da Abrainc, a associação das incorporadoras imobiliárias.

"Dado o cenário que vivemos, primeiro de pandemia e agora de guerra na Ucrânia, precisamos de solução de custo no curto prazo", comentou o presidente da Direcional, Ricardo Valadares.

Ele acrescentou que o número de famílias em condição financeira de comprar imóveis vem sendo limitado não somente pelos preços, mas também pelo financiamento mais caro. Os juros de referência, a Selic, teria que estar seis pontos percentuais abaixo da taxa atual (11,75%) para reverter essa situação, avaliou.

O painel das incorporadoras aconteceu pouco após a participação do ministro da Economia, Paulo Guedes,

no congresso da Abrainc. Apenas uma pergunta foi feita pela plateia ao ministro, mas Valadares revelou que gostaria de questionar Guedes sobre as medidas que estão sendo tomadas pelo governo para incentivar a importação de insumos. "A queda de custo dos insumos teria papel fundamental ao crescimento do setor", assinalou.

Na mesma linha, Breno Prestes, presidente da construtora Prestes, ressaltou a prioridade que o País precisa dedicar ao andamento das reformas. "Dependemos muito de política econômica sustentável. Do ponto de vista estrutural, as reformas tributárias e administrativas são essenciais ao negócio por levarem a juros menores. Quando equilibrarmos tudo isso, nosso setor vai de vento em popa."

Segundo executivos de incorporadoras, o maior acesso a novas tecnologias de construção também é um avanço necessário para aumentar a produtividade nas obras.

Na contramão da digitalização de uma série de atividades, acelerada na pandemia, o presidente da RNI, Carlos Bianconi, chamou atenção à defasagem tecnológica no processo construtivo, principalmente nos projetos de habitação popular.

"As barreiras normativas precisam evoluir para as empresas acessarem evoluções tecnológicas", afirmou o executivo.

PORTOS

Suape aumenta receita na crise da covid

O Complexo Industrial Portuário de Suape fechou o ano de 2021 com crescimento de 11,52% em sua receita líquida, resultado da diversificação de cargas e da atração de investimentos, apesar dos desafios provocados pela epidemia de covid-19. Os dados foram apresentados pela diretoria durante a 3ª reunião do Conselho de Administração de Suape (Consad), realizada em conjunto com o Conselho Fiscal e o Comitê de Auditoria. Além da aprovação das demonstrações contábeis de 2021 da empresa, o grupo teve acesso ao relatório anual de atividades de compliance, que deu destaque às notas máximas alcançadas no Índice de Adequação ao Sistema de Controle Interno (IAS) e no Índice de Adequação das Estatais (IAE), medidos pela Secretaria da Controladoria-Geral do Estado (SCGE)

O incremento resultou na arrecadação de R\$ 261,6 milhões no ano passado, contra R\$ 234,6 milhões em 2020. Para o presidente do Consad, Marcos Baptista, são números que demonstram a seriedade com que o porto vem sendo administrado. "Isso me deixa muito feliz, até por já ter passado pela presidência do porto e hoje estar à frente do Consad. O sucesso de Suape se dá pelo complexo ser encarado como um projeto



BALANÇO Alta de 11,52% gerou R\$ 261,6 milhões a mais na arrecadação de 2021, contra R\$ 234,6 milhões em 2020

de Estado e não como um projeto de governo. É algo que está acima de políticos e gestões. Todos que se sentam na cadeira da presidência, sabem o peso que é dirigir esse porto. Roberto Gusmão e equipe estão de parabéns pela maneira como o trabalho vem sendo realizado", enfatizou Baptista, que esteve à frente do porto entre 2017 e 2018.

O diretor-presidente, Roberto

Gusmão, afirma que o recorte contábil mostra que o atual planejamento da empresa já vem dando resultados. "Nos números maiores, há mudança pequena na variação do custo e das despesas, aumento significativo dos investimentos realizados e receita estabilizada, justamente o que a gente precisa para ter boa gestão de caixa. Temos investimentos previstos, para os próximos cinco anos, de

cerca de R\$ 35 bilhões. Para que esses recursos cheguem, precisamos cuidar de projetos importantes, a exemplo da dragagem do porto, que permitirá a instalação do terminal de minérios, da Transertaneja e a consolidação do segundo trem de refino da Refinaria Abreu e Lima (Rnest). Esses três grandes projetos transformarão Suape em um dos três principais portos públicos do Brasil, triplican-

do a movimentação de cargas. A expectativa é passar de 22,1 milhões de toneladas por ano para 80 milhões em pouco tempo", pontuou.

Na oportunidade, a coordenadora de Compliance de Suape, Fabiana Maranhão, apresentou o relatório anual das atividades de 2021 aos integrantes do Consad. No documento, foram apontados os avanços que permitiram Suape alcançar nota máxima no IAS e no IAE, como a aprovação do Sistema de Gestão Integrada (SGI) e da Política de Diversidade e Inclusão. Para ela, a consolidação do nível de governança da empresa é fruto da estruturação da área de compliance, do apoio da Alta Administração e do engajamento dos colaboradores.

"É uma transformação. É a criação de uma cultura que envolve corpo diretivo, colaboradores, líderes de equipes e terceirizados. É parte da estruturação da cultura ESG (sigla em inglês para governança ambiental, social e corporativa) que estamos implantando e ficamos muito felizes com o resultado e o envolvimento de todos. É o desdobramento do compromisso de Suape com o ODS 16 e da implementação de ações e atividades de combate à corrupção, consolidando Suape como uma instituição

eficiente, responsável e transparente, dotada de estrutura de governança ativa e participativa, garantindo a tomada de decisão responsiva e participativa, salienta.

O IAS avalia 26 pontos de controle, definidos com base no Decreto Estadual nº 47.087/2019 e na Portaria SCGE nº 11/2019, bem como nas orientações técnicas repassadas pela Secretaria da Controladoria-Geral do Estado. Já o IAE avalia o grau de adequação das empresas estatais (32 pontos para empresas de grande porte) aos requisitos estabelecidos na Lei Federal nº 13.303/2016, no Decreto Estadual nº 43.984/2016 e nas melhores práticas de governança corporativa.

O Consad é formado por Marcos Baptista Andrade (presidente), Eduardo Amorim de Lemos Filho, Raul Belens Jungmann Pinto, Eduardo Henrique Fonseca Wanderley Filho, Hilda Wanderley Gomes, João Emmanuel Poggi de Lemos, José Ricardo Novaes de Lima e Mário Ferreira da Silva. Integram o Conselho Fiscal José Adelino dos Santos Neto, Gilberto de Mello Freyre Neto e Cláudia Roberta Monteiro. O Comitê de Auditoria é composto por José Almir Borges Filho, Ana Lucia Reis Couceiro e Gustavo Henrique Pimentel de Moraes Guerra.

Internacional

GUERRA Rússia sofre mais sanções ocidentais e presidente americano quer excluir país do grupo. O Brasil é contra essa ideia

Biden sugere expulsão russa do G20

Da Redação, com agências

O presidente dos EUA, Joe Biden, teve ontem uma agenda cheia em Bruxelas. Após três cúpulas - G7, Otan e União Europeia -, ele propôs expulsar a Rússia do G20 e prometeu responder à altura caso Vladimir Putin decida usar armas químicas na Ucrânia. Biden também anunciou novas sanções a mais de 400 indivíduos e entidades russas, incluindo todos os membros da Duma (Parlamento russo).

O Reino Unido também ampliou suas sanções à Rússia, incorporando mais seis bancos, indústrias do setor de defesa, a maior produtora de diamantes do mundo e uma nova lista de oligarcas, empresários e cidadãos russos que terão ativos congelados e ficarão proibidos de entrar no país - entre eles Polina Kovaleva, enteada do chanceler Serguei Lavrov. "Putin já cruzou a linha vermelha da barbárie", disse o premiê britânico, Boris Johnson.

ISOLAMENTO

Os aliados ocidentais, no entanto, não trabalham apenas com sanções para isolar a Rússia. Ontem, Biden sugeriu expulsar os russos do G20, grupo que inclui países emergentes. A manobra, no entanto, dificilmente seria aprovada, já que China, Índia, Indonésia e até o Brasil são contra. "Se não concordarmos, acho que deveríamos permitir que a Ucrânia participe (do G-20)", disse Biden.

O ministro das Relações Exteriores, Carlos França, disse que o governo de Jair

Bolsonaro "não concorda" com a exclusão da Rússia do G20, como sugeriram os Estados Unidos devido à invasão à Ucrânia.

Presidente dos EUA prometeu responder à altura caso Vladimir Putin decida usar armas químicas

"Temos visto o surgimento de iniciativas em diversos órgãos internacionais, inclusive naqueles de caráter técnico, no sentido de expulsar a Rússia dessas entidades ou suspender a sua participação. O Brasil tem sido claramente contrário a essas iniciativas, em consonância com a nossa posição tradicional em favor do multilateralismo e do direito internacional", disse o chanceler, em um comparecimento ao Senado para discutir as consequências da guerra na Ucrânia para o Brasil e o mundo.

Durante os três encontros de ontem, os jornalistas tentaram tirar de Biden e de outros líderes europeus, incluindo o presidente francês, Emmanuel Macron, o que a Otan faria caso Putin use armas químicas ou nucleares na Ucrânia. "Responderemos se ele usar armas químicas. A natureza dessa resposta dependerá da natureza da

sua utilização", disse o presidente americano.

Nos últimos dias, declarações de ambos os lados fizeram aumentar o temor de que a Rússia possa usar armas químicas, biológicas ou nucleares. Em entrevista à emissora britânica Sky News, o vice-embaixador russo na ONU, Dmitri Polyanski, disse que seu país tem o direito de usar armas nucleares se for "provocado" pela Otan.

O secretário-geral da Otan, Jens Stoltenberg, prometeu ontem enviar à Ucrânia equipamentos de defesa contra ataques químicos ou nucleares. Os países da aliança também concordaram em fornecer aos ucranianos treinamento para lidar com um ataque russo com armas de destruição em massa.

TROCA DE PRESOS

Ontem, em meio à hostilidade entre russos e ucranianos, os dois países anunciaram uma troca de prisioneiros de guerra. Segundo a vice-primeira-ministra da Ucrânia, Iryna Vereshchuk, foram dez soldados russos por dez ucranianos. De acordo com ela, 11 marinheiros russos resgatados perto da cidade de Odessa, no Mar Negro, também foram trocados por 19 tripulantes ucranianos detidos pela Rússia.

No início da semana, a comissão de direitos humanos da Rússia, Tatiana Moskalkov, disse que nove militares russos haviam sido trocados pelo prefeito da cidade de Melitopol, Ivan Fedorov, que havia sido capturado pela Rússia.



KIEV Um homem caminha segurando sacolas perto de um armazém em chamas atingido por um projétil russo

Ucrânia pede ajuda ilimitada à Otan para contra-atacar

AFP

O presidente Volodimir Zelensky pediu, ontem, à Otan que "salve" a Ucrânia com uma "ajuda militar sem restrições" para permitir ao país passar da resistência ao ataque contra as tropas russas, que há exatamente um mês iniciaram a ofensiva.

Zelensky fez o pedido por mensagem de vídeo divulgada durante uma cúpula extraordinária da Otan em Bruxelas e interveio também nas reuniões do G7 de potências econômicas e da União Europeia (UE) realizadas na capital belga.

Aos líderes da Organização do Tratado do Atlântico Norte (Otan), Zelensky denunciou o uso de bombas incendiárias e os ataques indiscriminados contra zonas civis pelo exército russo.

A Rússia "usa sem restrições todo seu arsenal contra nós" e, consequentemente, "para salvar seu povo e suas cidades, a Ucrânia precisa de uma ajuda militar sem restrições", completou.

Ao G7, Zelensky afirmou ver um risco "real" do presidente russo, Vladimir Putin, contrariado pelas dificuldades que suas tropas têm encontrado no campo de batalha, autorizar o uso de armas químicas.

Os países da Otan, que se disseram igualmente "preocupados" pelo possível uso deste tipo de arsenal, "concordaram em dar equipamentos para ajudar a Ucrânia a se proteger contra ameaças químicas, biológicas, radiológicas e nucleares", informou o secretário-geral da aliança, Jens Stoltenberg.

Os membros da Otan

mantêm um envio constante de armas à Ucrânia, mas principalmente de dispositivos defensivos.

No campo de batalha, os movimentos militares importantes pareciam interrompidos, uma pausa atribuída pelo Instituto americano para o Estudo da Guerra (ISW) à necessidade russa de reforçar seus efetivos e reorganizar suas operações.

No leste, as forças russas estão presentes nas imediações da cidade de Kharkov, mas ainda não conseguiram cercar a cidade.

Os bombardeios contra essa localidade mataram, ontem, pelo menos seis civis.

A Rússia "enfrenta uma maior resistência do que se esperava", disse Stoltenberg, para quem Putin cometeu um "grande erro" ao ordenar a invasão.

PREFEITURA MUNICIPAL DE GRAVATÁ COMISSÃO DE PREGÃO AVISO DE LICITAÇÃO

PROCESSO LICITATÓRIO Nº 018/2022- TOMADA DE PREÇO Nº 005/2022 – MENOR PREÇO GLOBAL, sob regime de execução de **EMPREITADA POR PREÇO UNITÁRIO**. Serviço de Engenharia. **OBJETO:** Contratação de empresa especializada para a execução dos serviços de manutenção em pavimentação, drenagem, vias urbanas e calçadas em toda a extensão no município de Gravatá - PE - PE. **Valor máximo Estimado:** R\$2.659.963,56 (dois milhões e seiscentos e cinquenta e nove mil e novecentos e sessenta e três reais cinquenta e seis centavos). **Data de abertura e realização:** **11/04/2022** às 09:30hs. Demais informações encontram-se a disposição dos interessados através do email: cpl@prefeituradegravata.pe.gov.br. Gravatá, 24 de março de 2022. Victor Hugo de Menezes - **Presidente/Pregoeiro-CPL**.



PREFEITURA MUNICIPAL DE GOIANA

AVISO DE LICITAÇÃO PROCESSO LICITATÓRIO Nº 026/2022 TOMADA DE PREÇOS Nº 003/2022

O Município de Goiana/PE, através da sua CPL, torna público a realização de Processo Licitatório, na modalidade TOMADA DE PREÇO, do tipo MENOR PREÇO GLOBAL POR LOTE, mediante regime de empreitada por preço unitário, no valor estimado de R\$ 178.580,94 (cento e setenta e oito mil quinhentos e oitenta reais e noventa e quatro centavos), para o lote 01 - R\$ 144.242,06 (cento e quarenta e quatro mil duzentos e quarenta e dois reais e seis centavos), para o lote 2 - R\$ 219.174,26 (duzentos e dezenove mil cento e setenta e quatro reais e vinte e seis centavos), para o lote 3 - R\$ 315.660,52 (trezentos e quinze mil seiscentos e sessenta reais e cinquenta e dois centavos), para o lote 4, cujo objeto é a contratação de empresa especializada em Engenharia, Arquitetura e Urbanismo, visando a Reforma/Revitalização da Praça Nossa Senhora da Vitória (lote 1), Praça do IV Centenário (lote 2), Praça Luiz Gomes (lote 3) e Praça da Soledade (lote 4), no Município de Goiana/PE. Data da entrega dos envelopes: 12.04.2022, no horário: 09h30, local: Avenida Mal. Deodoro da Fonseca, S/N, Centro, Goiana/PE. O Edital pode ser adquirido no site: www.goiana.pe.gov.br, ou no endereço eletrônico: cpl@goiana.pe.gov.br.

Goiana-PE, 23.03.2022
Emília de Fátima C. Gadelha
Pres. da CPL

URGÊNCIAS PEDIÁTRICAS – COOPERATIVA DE PEDIATRIA GERAL E NEONATOLOGIA DO RECIFE

CNPJ Nº 35.540.517/0001-58

ASSEMBLÉIA GERAL ORDINÁRIA E EXTRAORDINÁRIA A REALIZAR-SE CUMULATIVAMENTE EM 13.04.2022

EDITAL DE CONVOCAÇÃO

A Diretoria Presidente do Conselho de Administração da sociedade cooperativa denominada de **URGÊNCIAS PEDIÁTRICAS – COOPERATIVA DE PEDIATRIA GERAL E NEONATOLOGIA DO RECIFE**, no uso de suas atribuições conferidas pelo art. 29 do seu Estatuto Social, convoca todos os seus atuais associados, para reunirem-se a **ASSEMBLÉIA GERAL ORDINÁRIA E EXTRAORDINÁRIA** a se realizar cumulativamente no dia 13 de abril de 2022, quarta-feira, às 17:00 horas, em primeira convocação, à Rua Joaquim Nabuco, nº 200, Graças, Recife/PE, no Auditório Monsenhor Vieira, com a presença de 2/3 (dois terços) dos Cooperados que atualmente congregam e em segunda convocação, às 18:00 horas, com a presença da metade e mais um dos cooperados e, finalmente, em terceira e última convocação, às 19:00 horas com a presença de, 10 (dez) Cooperados, para deliberarem sobre a seguinte Ordem do dia:

ASSEMBLEIA GERAL ORDINÁRIA

- I. Apresentação de Análise da Prestação de Contas do Conselho de Administração, incluindo as demonstrações financeiras e contábeis do exercício findo em 31.12.2021, com Parecer do Conselho Fiscal;
- II. Destinação das Sobras ou Perdas apuradas no exercício 2021;
- III. Eleição e posse dos membros do conselho fiscal e Conselho de Administração;
- IV. Atualização do quadro Societário com apresentação dos nomes dos associados ingressados e bem assim dos desligados, no exercício findo de 2021;
- V. Outros assuntos de interesse social.

ASSEMBLEIA GERAL EXTRAORDINÁRIA

- I. Mudança de endereço da sede social;
- II. Outros assuntos de interesse social.

Recife, 25 de março de 2022

Dr.ª ROSE GLAUCIA PIMENTEL DE SOUZA – CRM/PE 6799
Diretora Presidente do Conselho de Administração

Esportes

DUELO Náutico não vence o Fortaleza fora de casa desde o time do hexa. Confronto será amanhã, às 17h45, com transmissão da Tv Jornal

Contra o favoritismo e o tabu



21 vitórias, 15 empates e 21 derrotas, números que podem jogar ao lado do Timbu na partida diante do Fortaleza.

O ataque alvirrubro também não costuma a passar em branco quando está jogando como visitante. Foram 79 gols marcados (média de 1,39 gols por jogo) e 77 gols sofridos (média de 1,35) atuando longe dos seus domínios.

Durante a fase de grupos da Copa do Nordeste 2022, o Náutico venceu dois jogos longe de Recife, perdeu dois e empatou um, mantendo o histórico de equilíbrio.

As duas equipes também já se enfrentaram nesta edição. Em partida realizada nos Aflitos, no dia 12 de fevereiro, a partida terminou empatada por 2x2.

Para amanhã, o Timbu já sabe que não contará com dois dos seus principais jogadores. O meio-campista Richard Franco e o volante Djavan estão suspensos e não poderão enfrentar o Fortaleza.

Ambos acabaram tomando cartões na classificação diante do Botafogo-PB e foram suspensos da próxima partida. Franco foi expulso e Djavan recebeu o terceiro cartão amarelo.

Para a vaga dos dois meio-campistas, o técnico Felipe Conceição deverá utilizar Ralph e Wagninho. O prata da casa Timbu manterá a titularidade no meio-campo alvirrubro e Ralph deverá fazer a sua primeira partida como titular do Náutico.

Vale salientar que, a partir das semifinais da Copa do Nordeste, os cartões amarelos tomados nos jogos anteriores são zerados.

Lembrando que se a partida terminar empatada, a decisão irá para os pênaltis.

Da Redação
esportes@jc.com.br

Para chegar à final da Copa do Nordeste, o Náutico terá uma difícil missão pela frente. Além do favoritismo natural do Fortaleza, que vive um melhor momento atualmente, o Timbu só ganhou um jogo na história atuando fora de casa contra os cearenses. Isso foi em 1965 pela Taça Brasil. A partida terminou 3x2 para os alvirrubros, com gols de Bitá, Lala e Nino.

Fortaleza e Náutico farão uma das semifinais da Copa do Nordeste. O jogo será realizado na casa do time cearense, no estádio Castelão-CE e acontecerá, amanhã, às 17h45, com transmissão da TV Jornal. Se no confronto entre os dois o Timbu tem desvantagem, de uma forma geral, o Tricolor Cearense deverá encontrar um adversário incômodo quando o assunto é atuar como visitante.

O Náutico já disputou 57 jogos como visitante em toda a história da Copa do Nordeste, e o Timbu possui um equilíbrio bastante significativo nesse quesito. O clube alvirrubro costuma a aprontar quando está jogando longe de seus domínios.

Em 57 partidas disputadas longe de casa, o Náutico soma



ESPERANÇA Náutico depende de uma boa e inspirada atuação do meia Jean Carlos para tentar surpreender o Fortaleza na Arena Castelão

Rápidas

Ednaldo Rodrigues é confirmado na CBF

(Quase) que por aclamação, o baiano Ednaldo Rodrigues foi eleito como novo presidente da CBF. No cargo de forma interina desde agosto do ano passado, ele recebeu 26 votos das federações, 20 dos clubes da Série A e 19 dos clubes da Série B. A federação alagoana e a Ponte Preta foram os únicos que não votaram.

Tão logo foi confirmada a votação, Ednaldo discursou como presidente. "Queremos virar a página da CBF, a página triste", afirmou. "Nós queremos agora abrir uma nova jornada no futebol brasileiro, ouvindo a todos, respeitando a imprensa, que muito aqui foi colocada de lado, sem ter seu trabalho reconhecido, às vezes sendo até humilhada, à mercê de sol e chuva." Procurando passar uma mensagem de pacificação, Ednaldo Rodrigues garantiu que não haverá represálias.



Corinthians sofre, mas supera o Guarani

O Corinthians sofreu, mas está na semifinal do Campeonato Paulista. Garantiu a classificação ao vencer às duras penas, ontem, o Guarani por 7x6 nos pênaltis, após empate por 1x1 no tempo normal, na Neo Química Arena. Cássio pegou uma penalidade e garantiu o time na semifinal. Mas o Alvinegro, com o empate nos 90 minutos, vai ter de jogar domingo, contra o São Paulo, no Morumbi, casa do adversário. Na disputa por pênaltis, Fábio Santos, Giuliano, Renato Augusto, o estreante Júnior Moraes, João Victor, Fágner e Adson marcaram para o Corinthians. Giovanni Augusto, Kozlinski, Lucas Venuto, Lucão do Break, Bruno Silva, e Ronald fizeram para o Guarani, mas Madison perdeu sua cobrança. Bateu e Cássio defendeu com os pés.

EM CASA

Sport pega o CRB na Arena



Da Redação
esportes@jc.com.br

O Sport vai decidir em casa, na Arena de Pernambuco, a vaga na decisão da Copa do Nordeste. Ontem, o CRB-AL venceu o Ceará nos pênaltis e será o adversário da Leão, neste domingo, em partida que terá transmissão da TV Jornal.

Sport, Fortaleza, Náutico e CRB ganharam uma premiação de R\$ 350 mil com a classificação para as semifinais da Copa do Nordeste. Quem for para a final pode ganhar ainda mais. Isso porque o vice-campeão fatura R\$ 500 mil e o campeão ganha R\$ 1 milhão. Nos dois jogos, em caso de empate, a decisão será nos pênaltis.

Na primeira rodada da competição, os rubro-negros visitaram o CRB e foram derrotados por 1x0, no Estádio Rei Pelé, no dia 22 de janeiro. Dois meses de-



CONTRATAÇÃO Bill chega para atuar no Sport até o meio do ano, mas pode ter o seu contrato renovado

pois, as equipes se encontram novamente. Até aqui, a campanha das duas equipes é muito semelhante. Ambas terminaram a primeira fase com 14 pontos e conseguiram a classificação nos pênaltis, após empate no tempo normal.

NOVO ATACANTE

Para o duelo, o Sport

apresentou, oficialmente, mais um nome para reforçar o setor de ataque da equipe.

O novo atacante do Leão, Bill, foi apresentado na tarde de ontem. O atleta de 22 anos chega para reforçar o Sport durante a fase final da Copa do Nordeste e no início da Série B.

"Eu sou um atacante de ponta, de velocidade, ha-

bilidade e de bom arremate de fora de área", afirmou o avançado. "É uma oportunidade de ouro e uma desafio de colocar o Sport na Série A", completou.

O Leão será o quinto clube da carreira profissional de Bill. O jogador de 22 anos soma passagens por Ponte Preta, Flamengo, CRB e Dnipro-UCR.

Esportes

ELIMINATÓRIAS Seleção se despede do País, antes da Copa, com enorme euforia da torcida e uma chuva de gols contra o Chile

Goleada e festa no Maracanã

Agência Estado

Faltando ainda quase oito meses para a Copa do Mundo do Catar, a seleção brasileira se despediu dos estádios do País, na noite de ontem, com festa. Se a atuação não foi uma primazia ao logo dos 90 minutos, a goleada por 4x0 sobre o Chile ao menos foi inconteste e deu ao torcedor que lotou o Maracanã a esperança de que o time pode, sim, sonhar com o hexa no fim do ano.

Havia quase 13 anos e meio que a seleção brasileira não fazia um jogo de Eliminatórias no Maracanã. É verdade que no período o mais icônico estádio do futebol brasileiro foi palco de quatro decisões envolvendo a seleção - duas de Copa América, uma de Copa das Confederações e outra de Jogos Olímpicos -, mas essa sensação de abrigar um jogo que leva para a Copa do Mundo estava em falta. Talvez por isso que nessa quinta, na última partida do Brasil em solo nacional antes do Mundial do Catar, os quase 70 mil torcedores que lotaram o estádio tenham abraçado o time de forma contundente.

O clima nas arquibancadas era o melhor possível. Diferente do que fizera em outras épocas, a CBF vendeu as entradas com preços não tão distantes daqueles praticados em jogos da Série A.

Tamanho entusiasmo nas arquibancadas foi correspondido em campo no primeiro tempo, em especial pelo trio ofensivo formado por Vinicius Jr, Antony e Neymar. Os três deram ao ataque da seleção algo que vinha fazendo falta e que sempre foi a essên-



ESTRELAS No último jogo em casa antes da Copa, Neymar e Vinicius Jr abrem os caminhos para a vitória

cia do futebol brasileiro: o dribble. Na direita, Antony envolvia a marcação com a naturalidade de um habitué do Maracanã de outros tempos. Na esquerda, Vinicius Jr era insistente no mano a mano e nas tabelas com Neymar. O principal jogador do Brasil, por sua vez, fazia o que se espera de alguém talhado para ser protagonista da seleção. Voltava para buscar o jogo, armava, orientava o time.

Como não poderia deixar de ser, foi por intermédio dos três que o Brasil abriu sua vantagem no fim do primeiro tempo. Pri-

meiro, com Neymar batendo pênalti. Depois, com o atacante do Paris Saint-Germain fazendo o corta-luz em passe de Antony para Vinicius Jr. chutar cruzado.

A seleção também teve outras boas notícias. Guilherme Arana estava em grande noite, jogando boa parte do tempo avançado - em determinados momentos, foi quase um meia pela esquerda. Paquetá foi outro que teve papel fundamental no ataque. Se na véspera o técnico Tite chegou a dizer que não gostava de usar o termo "falso 9" para se referir à posição de Neymar, a atuação de

Paquetá contra o Chile nos 45 minutos iniciais veio para mostrar que o técnico resolveu seu problema semântico dando a função a dois de seus atletas.

Com dois gols de vantagem para o Brasil e com o Chile em desespero - a derrota significava adeus à Copa do Mundo -, a etapa final foi de futebol menos vistoso e mais pegado. Tite aproveitou para rodar o elenco, com Coutinho, Richarlison, Bruno Guimarães, Fabinho e Martinelli ganhando chance. Coutinho e Richarlison ainda ampliariam para o Brasil.



ELIMINADA Giacomo Raspadori lamenta a derrota para a Macedônia

Itália perde e está fora da Copa

Agência Estado

Atual campeã europeia, a Itália está fora da Copa do Mundo do Catar, ao perder para a Macedônia do Norte, em Palermo, ontem, pela repescagem, por 1x0. Com isso, os tetracampeões não vão disputar o Mundial pela segunda vez consecutiva, pois ficaram de fora também da disputa na Rússia em 2018.

A surpreendente Macedônia do Norte vai disputar na terça-feira, no Porto, uma vaga na Copa com Portugal de Cristiano Ronaldo, que passou também com muitas dificuldades pela Turquia, por 3 a 1, na cidade do Porto.

A Itália demorou para ter uma boa produção em casa. O time do técnico Roberto Mancini acordou apenas depois dos 20 minutos, quando Dimitrievski saiu jogando errado e Berardi só não fez o primeiro gol porque chutou muito fraco e permitiu a recuperação do goleiro da Macedônia do Norte.

A partir daí, os italianos, mesmo bastante nervosos, pressionaram e o goleador Immobile perdeu pelo menos duas belas oportunidades para marcar antes do intervalo.

O segundo tempo foi disputado em clima muito tenso. Os italianos se irritavam a cada oportunidade perdida por Berardi, enquanto a Macedônia do Norte demonstrou uma determinação incrível para marcar as jogadas italianas.

A Itália ficou no campo de ataque até o fim, mas foi castigada aos 47 minutos, quando Trajkovski arriscou de longe para abrir o placar, deixando os italianos desesperados.

SUFOCO NO PORTO
Atuando em casa, Portugal foi incansável no primeiro tempo. Com Cristiano Ronaldo participando de todas as jogadas de ataque, os portugueses atacaram o tempo todo e sufocaram a Turquia em seu campo.

Com isso, o primeiro gol não demorou muito para sair. Aos 15 minutos, Otavio aproveitou o rebote de uma finalização na trave de Bernardo Ramos para abrir o placar.

A desvantagem fez os turcos se abrirem e Kutlu e Kokcu levaram muito

perigo à meta de Diogo Costa. As chances criadas pelos visitantes só fizeram Portugal manter o ritmo ofensivo cada vez mais forte.

Aos 42, após jogada com participação de todo o ataque de Portugal, Diogo Jota, de cabeça, fez o segundo gol português para delírio da torcida no Estádio do Dragão.

O segundo tempo foi totalmente diferente. Os turcos vieram mais agressivos e dispostos a equilibrar a disputa. Mesmo assim, Portugal era mais perigoso. Mas aos 20 minutos, em bela tabela, Under serviu Burak Yilmaz entre a zaga portuguesa: 2x1.

Portugal, de Cristiano Ronaldo, segue na briga por vaga no Mundial

Daí até o final a disputa foi eletrizante. Portugal não abdicou do ataque, enquanto a Turquia lutou muito em busca do empate. E a oportunidade surgiu quando Jose Fonte fez pênalti em Enes, que o árbitro só viu com a ajuda do VAR. Mas Burak Yilmaz bateu por cima do travessão. Com a perda do pênalti, os turcos também perderam o entusiasmo e Portugal aproveitou para fazer o terceiro gol, aos 48 minutos, com Matheus Nunes.

Outro país que se mantém na briga por um lugar no Mundial do Catar é o País de Gales, que eliminou a Áustria, por 2x1, com dois gols de Gareth Bale. O primeiro, de falta, foi um golaço. Agora os galeses aguardam o vencedor do duelo entre Escócia e Ucrânia, que só vai ocorrer em junho por causa do conflito com a Rússia.

Já a classificação da Suécia só veio na prorrogação, após empate sem gols com a República Checa. O único gol da partida saiu aos cinco minutos da segunda etapa do tempo extra, marcado por Quaison. Os suecos não enfrentaram a Polônia, que não precisou disputar a primeira fase da repescagem por causa da eliminação da Rússia por causa da guerra contra a Ucrânia.

● Loterias

Quina **Concurso 5811**

29 55 56 63 75

Quina	0	0
Quadra	54	5.658,41
Terno	3.330	87,38
Duque	84.410	3,44

Dupla Sena **Concurso 2350**

Primeiro sorteio

04 10 13 36 39 45

Sena	0	0
Quina	8	5.853,96
Quadra	527	101,55
Terno	10.504	2,54

Segundo sorteio

07 08 18 37 39 44

Sena	0	0
Quina	7	6.021,22
Quadra	468	114,36
Terno	9.785	2,73

Dia de Sorte

03 06 10 15 21 25 29

7 acertos	1	313.612,81
6 acertos	40	1.695,22
5 acertos	1.531	20,00
4 acertos	16.134	4,00

24/03/2022

Lotofácil **Concurso 2479**

02 03 04 05 07
11 12 14 17 19
20 21 23 24 25

15 acertos	1	954.324,30
14 acertos	298	959,25
13 acertos	10454	25,00
12 acertos	117970	10,00
11 acertos	592362	5,00

Timemania **Concurso 1764**

12 17 27 35 58 62 65

7 acertos	0	0
6 acertos	3	38.203,72
5 acertos	164	998,35
4 acertos	2.790	9,00
3 acertos	25.747	3,00

Time do coração:
MARILIA / SP

Ganhadores	Prêmio (R\$)
6.445	7,50

Concurso 583

Mês da sorte: Novembro

Ganhadores	Prêmio (R\$)
44.970	2,00

Cultura

Entrevista Alceu Valença

"A minha onda é a estrada"

EMANUEL BENTO
ebnascimento@jc.com.br

A reclusão forçada da pandemia fez Alceu Valença recorrer a um velho amigo de relação já um tanto dispersa: o violão. Entre dedilhadas, nasceu a trilogia de álbuns acústicos, lançados pela Deck, *Sem Pensar no Amanhã*, *Saudade* e *Senhora Estrada*, com releituras e canções inéditas — que dão os títulos dos álbuns. A boa recepção do projeto estimulou a realização da turnê acústica *Solo*, que começou em Portugal, com seis shows, passou por São Paulo, no último dia 4, e hoje estreia no Recife, com apresentação única no Teatro Guararapes, a partir das 21h. Alceu não transporta apenas a sonoridade cristalina dos álbuns para o palco,

como também uma ordem de execução que traça um "roteiro cinematográfico", passando por Recife e Olinda, Agreste e Sertão, e também pelo Rio, por Minas e Lisboa. O repertório inclui sucessos como *Belle de Jour*, *Anunciação*, *Tropicana*, inéditas e interpretações de temas de Luiz Gonzaga, como *Pau de Arara*, *Sala de Reboco* e *Sabiá*. Em entrevista ao **JC**, o artista conta como tem sido a experiência acústica, menos habitual em sua carreira, que é marcada por shows com bandas. Também fala sobre como foi o seu Carnaval, a renovação do seu público e o impacto da internet na sua música. Confira:

JC — Você não costuma fazer turnês acústicas. Acredita que *Solo* retrata esse período de reclusão e autoconhecimento da pandemia?

ALCEU — Sou uma pessoa que não costumava tocar violão, porque quase sempre eu tinha uma banda perto de mim. Gosto muito de estar me movimentando no palco. Na década de 1970, eu fiz um show acústico chamado 'Vivo', e depois outro. De repente, parei de tocar. Fui para a Europa morar na França, lá cheguei a fazer um show em Paris. Foi um sucesso. Quem participava dele, só tocando viola, era o Paulinho (Paulo Rafael, guitarrista falecido em agosto de 2021). O pessoal gostou muito e a partir disso fizemos, em Paris, o disco 'Saudade de Pernambuco'. Depois disso, nunca mais fiz show com violão. Nas turnês, alguém sempre levava o meu violão para eu pegar no palco. Eu nem passo violão. Na pandemia, fiquei recluso em casa e resolvi tocar de maneira natural. A minha mulher, Yanê (Montenegro, também empresária), deu a ideia de falar com o rapaz da Deck, Rafael Ramos, para gravar um disco. Acabei gravando três.

JC — Qual é o grande diferencial de fazer um show acústico? Existe algum benefício, ou desvantagem?

ALCEU — Claro, evidentemente, porque sou apenas eu e eu. É mais um show que eu tenho, dentro de uma diversidade que existe. Ele acontece após vários pedidos, já temos um mês previsto no Rio Grande do Sul, tanto em Porto Alegre quanto no interior. Eu coloco muito a minha alma dentro dele. Eu tenho que estar muito concentrado, não posso errar uma harmonia e tal. O meu filho Juliano, se ele estiver por aí, deve aparecer. Em Portugal, tínhamos dois violões e teve uma música que ele tocou. Para mim é muito bom. Talvez ele toque se estiver no Recife, mas não sei se ele tem algum compromisso.

JC — Como é que foi o seu Carnaval em 2022? Em Pernambuco não tivemos qualquer tipo de evento, mas alguns outros Estados permitiram alguns shows.

ALCEU — No Carnaval, nesse tempo todo, fizemos apenas lives. Respeitamos a pandemia. Nós só fazemos shows em teatro. Tem aquelas normas. Quando tem, tem. Eu sempre fui a favor de cuidar de mim e das pessoas, ter sintonia com a humanidade. Não era o momento de fazer coisas, não fiz nada ilegal. Quando eu gravei uma live, no Rio de Janeiro, não teve público. Vamos vencer essa pandemia e temos que ter muito cuidado. Sigo sempre os protocolos da OMS. Mas adoro fazer show de Carnaval.

JC — Falando em festivais, você enxerga um constante rejuvenescimento no seu público? Alguns festivais em que você foi confirmado recentemente, como Turá (São Paulo), Fervo (Recife) e Breve (com o Grande Encontro, em Belo Horizonte), possuem públicos bem jovens.

ALCEU — Acho que isso é uma coisa natural. A rapaziada sempre foi, agora vai ainda mais, impulsionado pelas redes sociais. Fiz uns shows agora em Balneário Camboriú, São Paulo e Rio de Janeiro que só tinha gente de, no máximo, 30 anos. Essa renovação acho que veio em função da internet. Você encontra 210 milhões de acessos em apenas um vídeo meu. Também tem gente se emocionando na Rússia, nos EUA, na Inglaterra. A rapaziada fica ligada nesse tipo de música que faço. A anglofonia [identidades culturais dos países falantes da língua inglesa] caiu muito com a internet. E isso foi bom para a gente, nesse sentido.

JC — Existem algumas pessoas mais críticas ao impacto da internet na música brasileira, sobretudo em relação às músicas consumidas pelos jovens. Como você enxerga isso?

ALCEU — É que na internet eu posso gravar, como o meu vizinho também pode. É uma coisa mais democrática. Antigamente, você tinha a gravadora que impunha aquilo dali. Você só tinha acesso a música em inglês. Hoje temos muito menos isso. Havia um tempo em que você conseguia ouvir música portuguesa, francesa, italiana. Eu ouvia quando era menino, nas

rádios, mas depois as grandes gravadoras tomaram conta de tudo. Aí entrou o jabá, que era inacreditável. O que eu quero dizer, no meu caso, é que nunca houve uma viralização tão natural. Teve um dia que estava em Lisboa, vi um grupo tocando, fui lá e cantei com eles. Viralizou. Estava eu na Avenida Paulista, vi um rapaz tocando e fui lá. Outro viral.

JC — O público jovem também costuma consumir remixes de músicas suas. Você já chegou a ouvir alguma?

ALCEU — Ouço muito pouco, eu não ouço música. Vou explicar o porquê... Meu pai não queria que eu fosse artista. Naquela época, era ainda mais complicado, e ele via que era difícil seguir uma carreira dessa. Meu pai não tinha nem uma radiola. A primeira que tive lá em casa foi de quando passei na faculdade de direito. Depois de formado fui para o Rio tentar a minha carreira, daí não tenho esse hábito de ouvir música. Dentro de uma música minha, chamada 'Cinco Sentidos', canto: 'Pelos ouvidos passaram a voz do rádio, sabiá, bem-te-vi, e o vento música nos pés de capim'. Então, minha formação musical foi bem natural. O pessoal no interior tocava viola e sanfona de oito baixos, todos amadores. Quando fui pro Recife, morando na Rua dos Palmares, ouvi Elvis Presley pela primeira vez. Foi o único Elvis que ouvi na vida, na casa da minha tia.

JC — E até hoje você não escuta música?

ALCEU — Ouvir música é uma questão de hábito. Há uns cinco ou seis anos, a minha mulher comprou para mim uma radiola. Aí veio o tal de Spotify, que também não sou de ouvir. Sou uma pessoa meio agitada. Ando na rua todo dia, tenho que fazer no mínimo 10 mil passos. Eu gosto de andar, de conversas, de ler. Atualmente, toco muito violão pra matar o tempo. A minha onda é a estrada. Uma pessoa que vive como eu, na estrada, não consegue ter tanta relação com as coisas que estão dentro de casa. Eu vivo o tempo todo seguindo na estrada, por isso canto tanto sobre elas.

LEO AVERSA/IMAGIÇÃO



Assinante JC tem **50% de desconto**

RECIFE

02.ABR

SÁBADO 21H

Zeca

BALEIRO

COM O SHOW JOSÉ

teatro guararapes

Centro de Convenções de Pernambuco

INGRESSOS

bilheteria do teatro

81 - 3182 8020

Symplá

Assinante JC tem 50% de desconto na compra de até 02 ingressos. Apresente o cartão JC Clube, um documento com foto e aproveite!

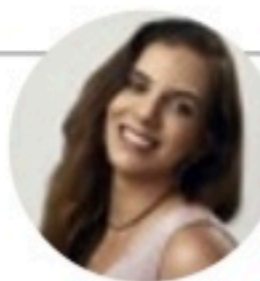

MIRELLA MARTINS
mirella@ne10.com.br
www.social1.com.br
Twitter e Instagram: @blogsoci1
Telefone: (81) 3413-6418

ASSISTENTE:
Romero Rafael
rrafael@jc.com.br

Análise do uso das redes sociais no Brasil

A Comscore divulgou uma análise sobre o uso das redes sociais no Brasil e na América Latina em 2021. A penetração dos conteúdos entre os usuários únicos no Brasil atingiu um alcance de 97,6%, ultrapassando países como México e Argentina. Além disso, os consumidores brasileiros passaram, em média, mais de

53h nas redes durante o último ano; o tempo de consumo foi 19,6% maior em dispositivos móveis e 51,6% menor em aparelhos desktop, o que indica que o uso de mobile é crescente. "As redes sociais continuarão a atuar como um canal para atrair os consumidores", comenta a diretora Ingrid Veronesi.

Engajamento

Em 2021, houve 55,7 milhões de postagens no Facebook, Twitter e Instagram. As publicações geraram 29,8 bilhões de interações, o equivalente a 81 milhões/dia. Entretenimento e esportes são líderes de engajamento.

Pau a pau

Analisando o compartilhamento de interações por rede social, em países como Argentina, Brasil e Chile, o Instagram divide quase que igualmente a audiência com o Facebook. No México e Peru, o Face lidera com folga.



Brindaram

Breno Taveira, Oscar Grunde, Thiago Figliolo, Mateus Turner, Gustavo Satou e Rodrigo Titelinha, no abre do lounge da Moët & Chandon, no Cais Rooftop

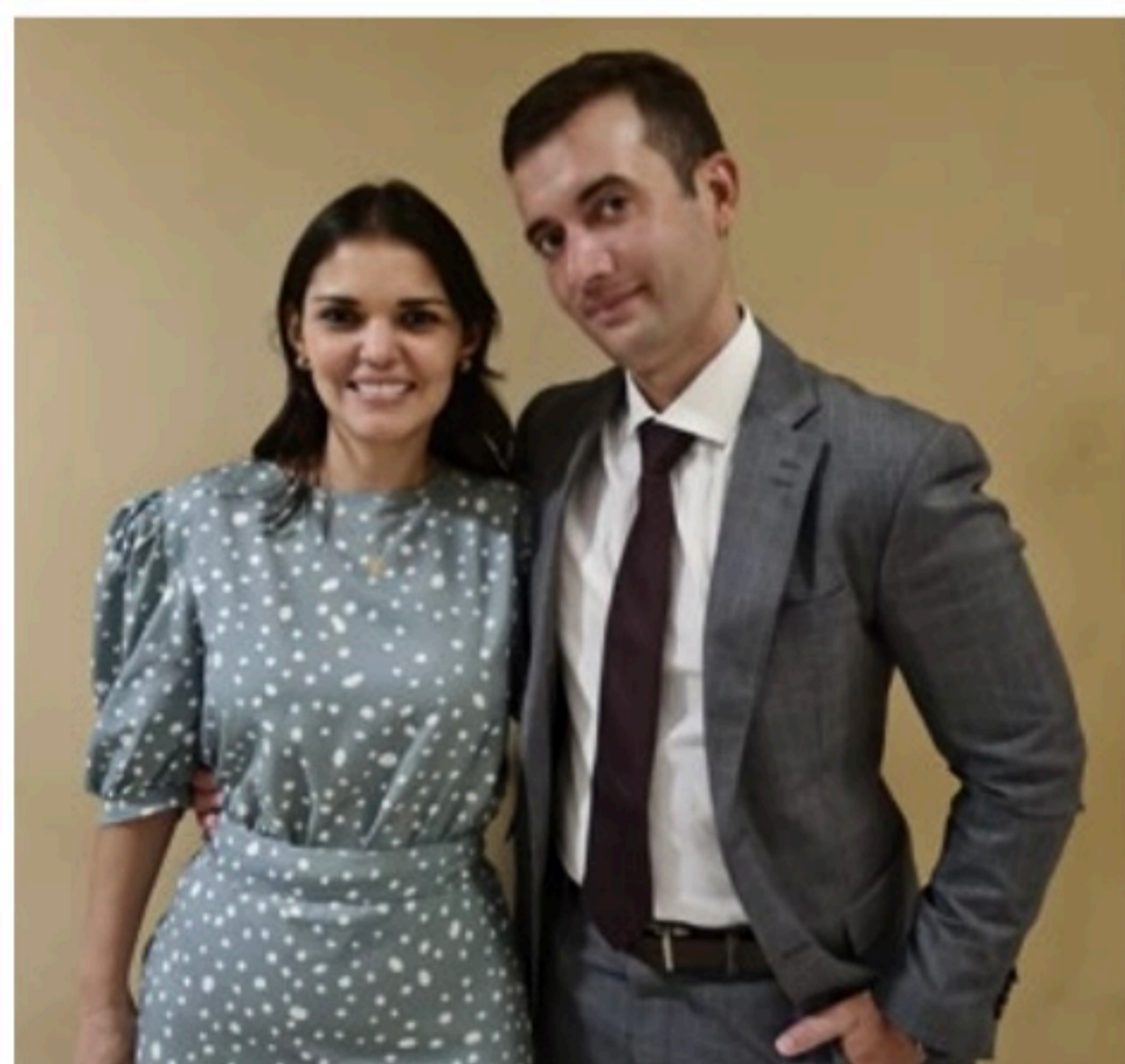

Natal

Alyne Aleixo e João Varella marcando presença no Simpósio de Direito Previdenciário

Unique vai voltar em maio

O duo Bob Moses, sensação na volta dos festivais na Europa, recolocará o Recife na rota das atrações internacionais da e-music, dia 6 de maio, na festa Unique. Os DJs Ashibah e Bhaskar vão completar o line up. A

Unique será o primeiro evento aberto ao público da nova Arcádia Apípuços, remodelada e reformada. O espaço ganhará ares de superclub com serviço open bar. A produção é da Feel Good, de Henrique Gomes e Thiago Sampaio.

Tecnologia humanizada na produção

Mércia Moura tem aprimorado o conceito de tecnologia humanizada na produção da Marie Mercié. O investimento de sete dígitos na expansão das estações de bordados

da fábrica tem gerado produtos cada vez mais complexos, que precisam de tratamento da mão humana. Após sair da máquina, um bordado passa por sete pessoas até chegar à linha de costura.

Apelo manual

A produção mensal da Marie Mercié tem sido menor comparada a outros anos, mas a valorização das peças a partir dessa 'manualidade' faz a marca crescer em faturamento acima de 20% em comparação com 2021.

Registro

O Movimento Leões do Norte lança livro, hoje, às 9h, na Alepe. A publicação traz, cronologicamente, a atuação da ONG, que é uma das pioneiras e referência no campo dos direitos humanos das pessoas LGBTQTs.

Café

Já tem a data da próxima edição do Recife Coffee: de 2 de maio a 5 de junho, contando com a participação de 31 cafeterias. A realização do festival de cafés especiais é da Associação das Cafeterias de Especialidades de Pernambuco.

Aniversariantes

Anunciada Pereira, Mariana Moreira, Geórgia Gonçalves, M^ª Bernadete Feitosa, Tânia Kaufman, Aline Correa, Ricardo N. Baptista, Ada Siqueira, Cláudio Britto, Nicola Pedula, Vicente Gallo Jr, Mauro de Paula, Edda Luck, Marilourdes Costa, Socorro Pinto e Adriana Alencar.



Executivos

João Marinho prestigiou mais um Experience Club, de André Farias



Qualidade

Isabella Lessa recebeu certificação da OAB pela Faculdade Nova Roma

Rápidas

Milton Raulino e Fernando Bandolim se estreiam, hoje, às 21h, n'O Pátio Café, o projeto musical Noite Francesa, com interpretação de clássicos da música francesa em versões voz e violão.

O presidente da Fundaj, Antônio Campos, organiza lançamento do livro **Iberotropicalismo — A Hispanidade, os Orientes e Ocidentes na Obra de Gilberto Freyre**, dia 29, às 14h30.

Nena Queiroga leva o show *Frevo Sempre Frevo* para o Sábado no Paço, projeto do Paço do Frevo. A partir das 16h.

Recife recebe, este fim de semana, o monólogo **Eu Não Sou João Caetano**, protagonizado pelo ator **Alexandre Guimarães**, no Espaço Cênicas.

Ana Cristina França foi selecionada para participar de evento dermatológico em São Paulo sobre harmonização facial.

O cirurgião plástico **Hélder Medeiros** é um dos especialistas escolhidos para participar de mutirão de cirurgia reparadora em Fernando de Noronha. Mais de cem atendimentos e procedimentos estão agendados.

O estilista Albérico Ribeiro cumpre agenda de compromissos entre SP e NYC, onde busca inspirações para suas próximas coleções de moda festa.

Beto Santos comemora a estreia de nova temporada do Recife Love Burger, hoje. São 38 hamburguerias participando.

Burger temático

A 94ª cerimônia de premiação do Oscar será domingo. Para entrar no clima da honraria, a Wayne's Burger, em Boa Viagem, preparou um menu especial, composto de entrada, prato principal e sobremesa. Por lá, de hoje até a exibição do prêmio, alguns itens terão nome de filmes que estão concorrendo ao Oscar, como os anéis de cebola "Duna", o hambúrguer "No Ritmo do Coração" e os churros "Amor, Sublime Amor".

Ajudinha

Com a aceleração do e-commerce, a consultora de imagem Valesca Brito enxergou uma oportunidade de mercado na cidade como personal shopper, um serviço especializado e personalizado para compras inteligentes e assertivas. O crescimento da demanda por novos canais de venda integrados reforçou este tipo de atendimento da especialista, inclusive na construção da identidade visual de homens e mulheres através de customização e estudo de imagem.



Pirarucu

Ray Alexandre, Bruna Oliveira, Mariana Fantato e Garret Filho, no Pobre Juan

Entretenimento

STREAMING Empresa que detém o aplicativo de vídeos rápidos lançou a plataforma SoundOn, de marketing, promoção e distribuição de música

TikTok com mais poder na música

EMANUEL BENTO
ebnascimento@jc.com.br

A influência que o TikTok vem exercendo na indústria da música não para de crescer. As músicas que viralizam nos aplicativos de vídeos rápidos logo crescem nas paradas e entram nos repertórios dos mais variados eventos. Anitta, que há anos vem investindo na carreira internacional, tem escalado posições no Spotify Global (até o fechamento desta edição estava em 2º lugar, mas com expectativa de chegar ao 1º), feito inédito para um brasileiro, muito por conta dessa rede.

Eis que a relevância do aplicativo ganhou um novo episódio neste mês, com a criação do SoundOn, uma plataforma de marketing, promoção e distribuição de música da ByteDance, empresa dona do TikTok. Assim, a marca deixa apenas de ser uma rede social que trabalha com a inserção de músicas para se tornar uma concorrente direta no ascendente ramo da música digital.

Após um período de testes, a plataforma foi oficialmente lançada nos EUA, no Brasil, Reino Unido e Indonésia neste mês.

Em resumo, o mercado da distribuição envia as músicas para as plataformas de streaming e repassa parte do lucro de streams ao artista. A SoundOn chega na área sem a necessidade de assinatura para distribuição, como faz a concorrente TuneCore, ou cobrança de taxas, como trabalha a Distrokid.

A SoundOn ainda promete o pagamento de 100% dos royalties aos artistas por tempo ilimitado nas plataformas de propriedade da ByteDance — TikTok, Resso e CapCut. Já para a distribuição às plataformas concorrentes no streaming, o pagamento se-



VIRALIZOU No pódio da música global no ranking do Spotify, o hit *Envolver*, de Anitta, ganhou tração graças à sua reprodução no TikTok

uma indústria musical global cada vez mais diversificada e crescente.” Assim, o TikTok capitaliza ainda mais o seu potencial na indústria musical. É algo semelhante ao que ocorreu com o Facebook (atual Meta) com a publicidade, que parecia um paraíso para marcas e influenciadores no começo, mas logo começou a apresentar uma complexa estrutura de marketing.

No caso das redes da Meta, isso envolveu uma expressiva queda de alcance, a fim de que os usuários pagassem por anúncios. Os criadores de conteúdo do TikTok, aplicativo cujo maior trunfo é justamente uma maior democratização do alcance, esperam que algo semelhante não ocorra.

ECAD

No Brasil, o TikTok já havia dado um passo importante para a sua institucionalização na indústria da música ao firmar um contrato com o Escritório Central de Arrecadação e Distribuição (Ecad) para o pagamento de direitos autorais.

A iniciativa garantiu uma nova fonte de receita para compositores, editores musicais e artistas. Este acordo inclui ainda o pagamento retroativo pelo uso de músicas na plataforma, estabelecendo uma parceria para o futuro.

O Ecad e o TikTok não divulgaram a porcentagem estabelecida na negociação. Apesar disso, a média do mercado é de que 12% das receitas das plataformas sejam destinadas aos direitos autorais, segundo informações do Ecad e da União Brasileira de Compositores (UBC). Deste percentual, 9% são repassados para compositores e editores musicais, enquanto 3% vão para o Ecad.

rá de 100% no primeiro ano, mas cairá para 90% no segundo ano, e assim sucessivamente — não se sabe ainda qual será o percentual mínimo.

NOVOS ARTISTAS

Apesar da distribuição, a parte mais interessante do SoundOn são as ferramentas promocionais e de suporte para novos artistas, ainda anônimos, que desejam desenvolver e construir carreiras com ajuda do TikTok. São inúmeros os artistas que foram catapultados para a fama através do aplicativo, sendo Lil Nax X, fenômeno do pop interna-

cional, um dos melhores exemplos.

Quem lançar sua música pelo SoundOn, além de manter seus direitos e royalties com as reproduções do TikTok, poderá difundir melhor o seu trabalho nessa rede, que tem um público gigantesco — 1 bilhão de usuários, de acordo com a contagem mais recente. A nova plataforma dispõe de ferramentas para que o artista tenha uma melhor percepção do desenvolvimento desse público.

A novidade ainda conta com consultoria especializada para artistas e suporte promocional com os próprios criadores de conteúdo do TikTok. Ou-

tra possibilidade é a compra de publicidade segmentada para marketing digital na rede. Isso pode ajudar no impulso de um conteúdo estratégico para fazer determinada canção bombar.

“Novos artistas e criadores musicais são uma comunidade vibrante dentro do TikTok, e o SoundOn foi projetado para apoiá-los enquanto dão os primeiros passos em suas carreiras”, disse Ole Obermann, chefe global de música do TikTok sobre o lançamento. “Estamos incrivelmente empolgados sobre como isso irá surgir e impulsionar novos talentos, e como o SoundOn contribuirá para

Horóscopo JC

O aspecto tenso formado entre Mercúrio e Urano, uma semiquadratura, indica desacordo pela diferença entre ideias e por nos acharmos sempre com a razão. É com aspectos assim que situações importantes se fragmentam devido a pequenos desacordos. O entendimento é dificultado pela soberba intelectual e por nos acharmos donos exclusivos da verdade, mesmo que de maneira sutil, mas insidiosa.

ÁRIES 21/3 a 20/4
ELEMENTO: Fogo
REGENTE: Marte

Atenção com a ação de inimigos, internos e externos, que queiram tirar sua paz e impedir sua vontade de se manifestar tão livremente quanto você gostaria.

TOURO 21/4 a 20/5
ELEMENTO: Terra
REGENTE: Vênus

Você se enrosca com algum amigo ou situação, o que pode lhe levar a resultados malfadados. Dia para trabalhar para contornar as dificuldades, sem torná-las piores.

GÊMEOS 21/5 a 20/6
ELEMENTO: Ar
REGENTE: Mercúrio

Desacordo entre o que você quer, seus projetos, e aquilo que a realidade lhe permite hoje. Não por isso vá romper com seus planos nem abandonar o que lhe é permitido.

CÂNCER 21/6 a 22/7
ELEMENTO: Água
REGENTE: Lua

É tempo de construir bases sólidas em seu trabalho, mais do que aparentar êxitos evidentes. Veja que ações estão em conflito com seus valores e sua integridade.

LEÃO 23/7 a 22/8
ELEMENTO: Fogo
REGENTE: Sol

Você diverge de seus parceiros e pode implicar quanto a valores, inclusive perdendo o bom senso. É melhor guiarse pelo entendimento pensando em termos de longo prazo.

VIRGEM 23/8 a 22/9
ELEMENTO: Terra
REGENTE: Mercúrio

Exigências sem sentido às outras pessoas perturbam e podem levar a reações negativas. Não torne tudo tão pessoal. Mas há boa produtividade no que está a seu alcance.

LIBRA 23/9 a 22/10
ELEMENTO: Ar
REGENTE: Vênus

Os sentimentos para com as pessoas queridas são perturbados por condições práticas que não permite as situações acontecerem como vocês gostariam. Não se perca por isso.

ESCORPIÃO 23/10 a 21/11
ELEMENTO: Água
REGENTE: Plutão

Dia muito bom para colocar ordem nas questões mais delicadas, inclusive de ordem interior e subjetiva. Os afazeres exigem de você justo aquilo ao que não está disposto.

SAGITÁRIO 22/11 a 21/12
ELEMENTO: Fogo
REGENTE: Júpiter

As relações afetivas são perturbadas por pensamentos inconvenientes, mas reveladores. Pode haver aí contrariedade e negação de seu valor ou desejos superficiais.

CAPRICÓRNIO 22/12 a 20/01
ELEMENTO: Terra
REGENTE: Saturno

As aflições familiares voltam à tona com bastante força. E agora são reforçadas por riscos e pendências financeiras. É preciso tranquilidade diante das situações instáveis.

AQUÁRIO 21/1 a 19/2
ELEMENTO: Ar
REGENTE: Urano

Adapte-se às condições adversas para seguir seu caminho. As dificuldades nas lidas financeiras não deveriam desviá-lo tanto assim dos projetos que tem em mente.

PEIXES 20/2 a 20/3
ELEMENTO: Água
REGENTE: Netuno

Mercúrio e Urano indicam que adversidades crescem contra sua situação material. Irritação e tensão não resolvem, aliás, só pioram. Respire fundo, antes de tudo.

Quadrinhos JC

Niquel Náusea - Fernando Gonzales



Samanta - Alpino



Chiclete com Banana - Angeli



Xaxado - Cedraz



Televisão

Imagem & Diversão

Canal 1

FLÁVIO RICCO
Colaboração
JOSÉ CARLOS NERY

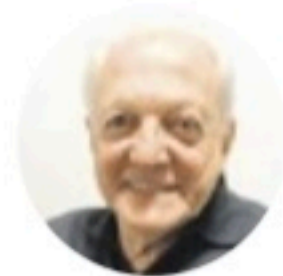

RODRIGO MORAES/DIVULGAÇÃO

Programação de TV é um quebra-cabeça

Não por acaso, neste espaço, a figura do diretor de programação sempre é destacada e conhecida, e não por qualquer casualidade também, Globo, Record, SBT e Band, ao longo dos tempos, sempre tomaram muito cuidado com a escolha de profissionais especializados para a função.

Há uma infinidade de valores a serem levados em conta, antes de qualquer lançamento ou estabelecimento de um produto, porque são muitos os fatores que devem ser considerados. Entre os tantos, a definição correta da data de estreia, horário, o antes e o depois, possibilidades de audiência, o risco de uma mudança de público, a concorrência e outros tantos do gênero.

Quase um quebra-cabeça. Uma engenhoca daquelas.

Mas mesmo assim, observando tudo isso, os acidentes de percurso são sempre inevitáveis e um exemplo é o *1001 Perguntas*, na Band. O programa tem uma pegada legal, é interessante, possui uma fórmula que agrada e tem correta apresentação do Zeca Camargo (foto); no entanto, os seus números são muito baixos. Uma pena. Assim como ele, existem outros tantos.

Como se vê, isso está bem longe de ser uma ciência exata, porque o imponderável nunca entra na conta. Apesar de todos os cuidados e de se tentar reduzir ao mínimo a margem de erro, ninguém se livra de surpresas, que muitas vezes não são agradáveis. Caso do *1001*.

TV Tudo

Protocolo

Dentro dos seus estúdios, no Rio de Janeiro, a Globo ainda torna obrigatório o uso de máscaras pelo protocolo de segurança.

Quanto aos outros ambientes, não é mais necessário.

Rescaldo

Na reunião de autores titulares e diretores artísticos com executivos da Globo, quarta-feira, o número de demissões e a queda de audiência foram algumas das questões discutidas.

Mas, por outro lado, todos se mostraram bem otimistas quanto às próximas estreias. *Pantanal*, principalmente.

Está estranho

Nas chamadas do *Hoje*, os repórteres estão aparecendo quase todos dos celulares.

Depois, ou logo na sequência, no jornal, como deve ser, com imagens dos seus cinegrafistas. Complicado entender essa química.

Novos tempos

Durante dois anos, pandemia forte, o uso dos celulares foi perfeitamente aceitável. Uma solução até. E que sempre poderá valer em circunstâncias especiais.

Mas, vai por mim: nada substitui a boa captura, luz e vídeo, luz correta etc. Ainda mais agora, com todo mundo sem máscara de novo.



DIVULGAÇÃO

Jumas

O encontro das Jumas, Cristiana Oliveira e Alanis Guillen, é uma das atrações do *Globo Repórter* nesta sexta-feira.

Um programa inteiramente dedicado ao remake de *Pantanal*, que estreia segunda-feira.

UM LUGAR AO SOL **Novela chega ao fim hoje tendo tocado em questões como etarismo**

Trama de temas delicados

UBIRATAN BRASIL
Agência Estado

A noite de hoje não marcará simplesmente o final de mais uma novela da Globo: encerrada, *Um Lugar ao Sol* terá fechado um raro ciclo entre os folhetins da emissora, pois temas incomuns, como gordofobia, liderança feminina, homofobia, foram tratados de forma direta, adulta e sem apelação.

O bem-sucedido resultado foi fruto de interpretações seguras, direção inspirada e, principalmente, do texto bem articulado de Lúcia Mancuso, de 56 anos. Com diálogos precisos e cenas de alta capacidade dramática, ela escreveu uma novela que deverá figurar entre os grandes títulos da telenovela brasileira.

A história do rapaz pobre que assumiu a posição do irmão gêmeo rico e morto (personagens de Cauã Reymond) sem que quase ninguém soubesse, a fim de alcançar uma prosperidade inatingível, foi o ponto de partida para



CENA Jantar da família de Santiago, núcleo que concentrou questões

Lúcia traçar uma sociedade basicamente carioca (mas universal na essência) movida por desejos, frustrações, crimes, mas também amor e amizade.

"O protagonista, Christian, é um homem bom que se corrompe ao desejar a riqueza e assumir a posição do irmão rico, Renato.

Ele se perde e vai enlouquecendo progressivamente", conta Lúcia. "Na internet, percebi que as pessoas buscavam explicações binárias: ele é bom ou é mal? Pensar é difícil, é mais fácil julgar."

O rapaz, com nova identidade, passa a frequentar o mundo da riqueza, protagonizado pe-

lo empresário Santiago (José de Abreu) e suas três filhas: Rebeca (Andrea Beltrão), Nicole (Ana Baird) e Bárbara (Alinne Moraes) — todas padecendo, em diferentes graus, da indiferença paterna durante a infância.

Há uma inevitável presença shakespeariana aqui, notadamente a tragédia de Lear, o rei que decide se afastar do trono e dividir o seu reino entre suas filhas. Na novela, porém, nenhuma reúne condições para assumir a rede de supermercados do pai, função que, durante um tempo, termina nas mãos de Christian/Renato, por ter se casado (por interesse) com Bárbara. Enquanto Bárbara acredita que pode mudar o outro, Nicole está sempre disposta a acender a loucura familiar e a gordofobia. "Já Rebeca é o retrato de casamento da mulher a partir de certa faixa etária", explica Lúcia. "Na verdade, são pessoas muito ambíguas, por isso foi um desafio manter a coerência psicológica dos personagens."

Hoje na TV

TV JORNAL/SBT

(23h15) **TELA DE SUCESSOS / MEUS 15 ANOS.** De Caroline Fioratti. Com Larissa Manoela, Daniel Botelho, Lorena Queiroz, Rafael Infante. Bia, uma tímida órfã de mãe desde os 4 anos, vive com o pai bem-humorado, Edu, seu grande amigo de todas as aventuras. Já na escola, Bia enfrenta a hostilidade dos colegas, mas tem Bruno, seu único e fiel amigo. Tudo promete mudar quando, por um golpe de sorte, Bia ganha uma mega festa de 15 anos.

TV TRIBUNA/BAND

(3h45) **ESTAÇÃO CINEMA / ANIMAL.** De Rob Schneider, Edward Asner, John C. McGinley. Marvin é um homem que tem uma má condição médica. Sua sorte muda quando, após seu acidente de carro, um cientista usa secretamente órgãos de animais no transplante para operá-lo. Vitalizado com suas novas partes, Marvin deixa sua debilidade para o passado e atinge a fama instantânea de um superpolicial.

TV GUARARAPES/RECORD

(22h45) **SUPER TELA / ZONA DE PERIGO.** De Rowdy Herrington. Com Bruce Willis, Sarah Jessica Parker, Dennis Farina, Tom Sizemore, Brian James, Robert Pastorelli. Pittsburgh, 1991. Continua a busca por um serial killer conhecido como "Estrangulador de Polish Hill", que já fez 4 vítimas. O corpo nu de Arlene Dunn foi resgatado do Rio Ohio. A polícia havia sido alertada do crime pelo assassino, que depois de cada assassinato telefonava para zombar, tocando a canção do Chapeuzinho Vermelho.

TVU/TV BRASIL

(14h) **SESSÃO FAMÍLIA / SPARK: UMA AVENTURA ESPACIAL.** De Aaron Woodley. O macaco adolescente Spark está em uma missão para recuperar o Planeta Bana, sua terra natal, conquistada pelo malvado Zhong. Com ajuda de seus amigos, Chunk e Vix, Spark embarca em uma missão espacial repleta de

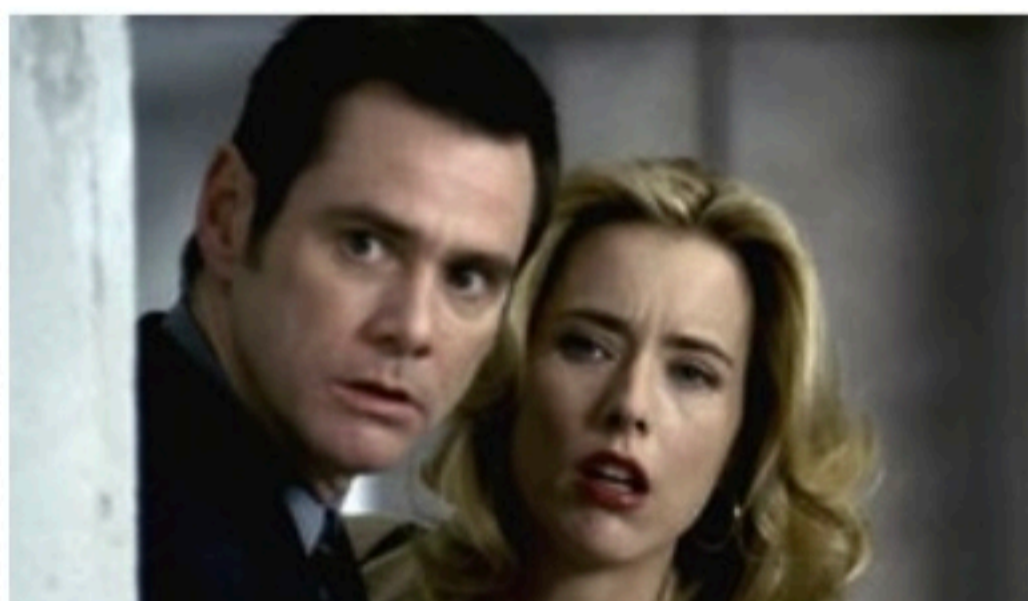

DIVULGAÇÃO

aventura, mistério e superação. Eles devem impedir o tirano general Zhong de destruir o universo.

(22h30) **FESTIVAL DE CINEMA / CRIAÇÃO.** De Jon Amiel. Com Paul Bettany, Jennifer Connelly, Benedict Cumberbatch, Ian Kelly. Charles Darwin (Bettany) revolucionou a história da humanidade com sua extraordinária obra "A Origem das Espécies". Inicialmente, suas ideias chocaram a sociedade, mas ao lado de sua família, em especial de sua esposa, Emma (Connelly), Darwin encontrou os maiores desafios da sua teoria. O pesquisador viveu um dilema entre fé e razão, amor e verdade.

TV GLOBO

(15h30) **SESSÃO DA TARDE / AS LOUCURAS DE DICK E JANE (foto).** De Leou Paras. Com Jim Carrey, Tea Leoni, Alec Baldwin, Richard Jenkins, Angie Harmon, John Michael Higgins. Dick e Jane formam um casal que vive confortavelmente, até ele ser demitido. Eles decidem realizar pequenos roubos e um golpe pode deixá-los milionários.

HBO+

(0h30) **O HOMEM DE AÇO.** De Zack Snyder. Com Laurence Fishburne, Kevin Costner, Diane Lane, Russell Crowe, Amy Adams, Ayelet

TELECINE PREMIUM

(0h10) **SHAZAM!** De David F. Sandberg. Com Zachary Levi, Mark Strong, Asher Angel, Jack Dylan Grazer, Adam Brody, Grace Fulton, Djimon Hounsou. Billy Batson (Angel) é um menino comum que é escolhido por um misterioso mago (Hounsou) para assumir seus poderes. Ele então é transformado no super-herói Shazam (Levi). Ao passo que aprende a lidar com suas novas habilidades, o novo protetor da cidade precisa enfrentar o vilão Dr. Thaddeus Sivana (Strong).

TELECINE PIPOCA

(0h05) **FREAKY — NO CORPO DE UM ASSASSINO.** De Christopher Landon. Com Kathryn Newton, Vince Vaughn, Celeste O'Connor. Depois de trocar de corpo com um assassino em série, uma jovem estudante descobre que tem menos de 24 horas antes que a mudança se torne permanente.

Resumo das Novelas

TV Jornal/SBT

(20h30) **Pollana Moça**
Renato chega à escola por indicação de Helô, e Ruth aceita contratá-lo mesmo sem fazer entrevista de emprego. Helena se aproxima de João. Tânia tenta sempre agradar Poliana, mas a escritora percebe as investidas da filha do namorado. Antônio se culpa por erros da filha Violeta. Chega o grande dia da festa de debutante de Poliana e seus convidados aparecem, mas um contratempo surge.
(21h30) **Carinha de Anjo**
A emissora não divulgou resumo.

TV Guararapes/Record

(21h) **Reis**
Eli questiona os filhos. Sâmla tenta fugir das investidas de Finéias. Penina diz estranhar o fato de Jeodás e Marilis só terem tido um filho. Sâmla se assusta e chora com a atitude cruel de Finéias. Eli fica espantado com a chegada de Jaziel no Tabernáculo.

TV Globo

(18h25) **Além da Ilusão**
João passa mal e é socorrido por Paraka e Misha. Úrsula cuida de Eugênio, que está doente. João volta para a vila e assume que roubou o batom de Fátima. Todos se desculparam com Lyra e sua família. Violeta exige que Eugênio a acompanhe na inauguração da creche na tecelagem. Lyra alerta Davi sobre uma nova injustiça que está prestes a sofrer. Joaquim arma para incriminar Davi. Leonidas fica apreensivo ao saber que Bartolomeu é o novo diretor da clínica em que Matias está internado. Heloísa decide levar Clarinha à creche e Lyra a observa. Lara confessa a Rafael que Joaquim confiscou o envelope que ele lhe entregou.
(19h40) **Quanto Mais Vida, Melhor!**
Carmem conta sua história para Paula/Neném. Daniel incentiva Guilherme/Flávia a esquecer



TV GLOBO/DIVULGAÇÃO

Rose. Carmem demite Marcelo e Paula/Neném. Celina e Valdirene conspiram contra Deusa. Joana se sente mal, e Marcelo a ajuda. Teca pede para trabalhar na padaria de Juca. Neném/Paula teme precisar entrar em campo no jogo da final. Prado e Nunes grameiam Flávia/Guilherme para o encontro com Túcio. Murilo questiona Guilherme/Flávia ao vê-lo cantar a música que ele fez para Flávia.
(21h30) **Um Lugar ao Sol**
A emissora não divulgou resumo.

guração da creche na tecelagem. Lyra alerta Davi sobre uma nova injustiça que está prestes a sofrer. Joaquim arma para incriminar Davi. Leonidas fica apreensivo ao saber que Bartolomeu é o novo diretor da clínica em que Matias está internado. Heloísa decide levar Clarinha à creche e Lyra a observa. Lara confessa a Rafael que Joaquim confiscou o envelope que ele lhe entregou.
(19h40) **Quanto Mais Vida, Melhor!**
Carmem conta sua história para Paula/Neném. Daniel incentiva Guilherme/Flávia a esquecer

Destaques da programação

TV Jornal/SBT 2

(81) 3413.6300
04:00 - Primeiro Impacto
07:00 - Uma Pausa Para Pensar
07:01 - Primeiro Impacto PE
08:00 - Primeiro Impacto
09:30 - Bom Dia e Cia
11:00 - Papelão Da Cinderela
11:25 - TV Jornal Meio Dia
12:00 - Por Aqui
13:50 - Turma Do Barba
14:15 - Casos De Família
15:20 - Fofocalizando
17:00 - Mar de Amor
17:45 - Amanhã é Para Sempre
18:45 - Se Nos Desixam
19:20 - O Povo Na TV
19:45 - SBT Brasil
20:45 - Poliana Moça
21:30 - Carinha de Anjo
22:15 - Programa do Ratinho
23:15 - Tela de Sucessos - Férias Frustradas
01:00 - The Noite
02:00 - Operação Resquita
02:45 - Conexão Mesquita
03:15 - SBT Brasil
04:00 - Big Bang, A Teoria

TV Tribuna/Band 4

(81) 3412.7300
08:00 - Bora Brasil
09:00 - The Chef Com Edu Guedes
11:00 - Jogo Aberto
12:00 - Jogo Aberto Pernambuco
12:30 - Bora Pernambuco
14:00 - Recife Bet
14:30 - Melhor Na Tarde Com Cátia Fonseca
16:30 - Brasil Urgente
18:50 - Programa João Alberto Informal
19:20 - Jornal da Band
21:30 - Fausto Na Band
22:30 - 1001 Perguntas
23:45 - Jornal da Noite

TV Guararapes/Record 9

(81) 3412.4401
08:30 - Fala Brasil
10:00 - Hoje em Dia
11:45 - Jornal da Record
11:50 - Balanço Geral PE
14:40 - Que Arretado
15:15 - Chamas da Vida
16:45 - Cidade Alerta
17:00 - Jornal da Record
17:15 - Cidade Alerta
17:40 - Jornal da Record
17:45 - Cidade Alerta
18:00 - Cidade Alerta Pernambuco
19:15 - Jornal Guararapes
19:55 - Jornal da Record
21:00 - Reis
21:45 - A Bíblia
22:45 - Super Tela

TVU/TV Brasil 11

(81) 3423.4000
08:00 - Brasil em Dia
08:35 - TV Brasil Animada
11:00 - D.P.A. - Detetives do Prédio Azul
11:30 - Tem Criança da Cozinha
12:00 - Repórter Local
12:15 - Repórter Brasil Tarde
13:00 - Bugados
13:00 - D.P.A. - Detetives do Prédio Azul
14:00 - Sessão Família
16:00 - Brasil Visto de Cima
16:30 - América Latina Selvagem
17:30 - Animais Bebês
18:00 - Histórias de Vida
19:00 - Repórter Brasil
19:40 - Stadium
20:00 - A Escrava Isaura
21:00 - Brasil Visto de Cima
21:30 - Segredos da Austrália Selvagem
22:30 - Festival de Cinema
00:15 - A Escrava Isaura

TV Globo 13

(81) 4002.2884
06:00 - Bom Dia PE
08:30 - Bom Dia Brasil
09:30 - Mais Você
10:45 - Encontro Com Fátima Bernardes
12:00 - NE1
13:00 - Globo Esporte
13:25 - Jornal Hoje
14:45 - O Cravo e a Rosa
15:30 - Sessão da Tarde
17:00 - O Clonem
18:25 - Além da Ilusão
19:30 - NE2
19:40 - Quanto Mais Vida, Melhor!
20:30 - Jornal Nacional
21:30 - Um Lugar ao Sol
22:55 - Big Brother Brasil
23:40 - Globo Repórter
00:30 - Sessão Globoplay - S.W.A.T.
01:15 - Jornal da Globo
02:05 - Conversa com Bial
02:45 - Lollapalooza