



Saem as máscaras na rua

Novo protocolo estadual anunciado ontem dispensa uso de máscaras em locais abertos, como parques, calçadão de Boa Viagem e nas ruas. Eventos também poderão usar 100% da capacidade dos locais. Página 2

Bolsonaro vai ao hospital após mais um mal-estar

Página 8

Consumidor



Contribuinte pode doar até 3% do IR ao GAC

Página 17



Arena lotada

Sport inicia hoje venda de ingressos para a final da Copa do Nordeste. Estádio poderá receber capacidade máxima. Jogo é quinta. Página 19

Ucrânia retoma da Rússia cidades estratégicas

Página 18

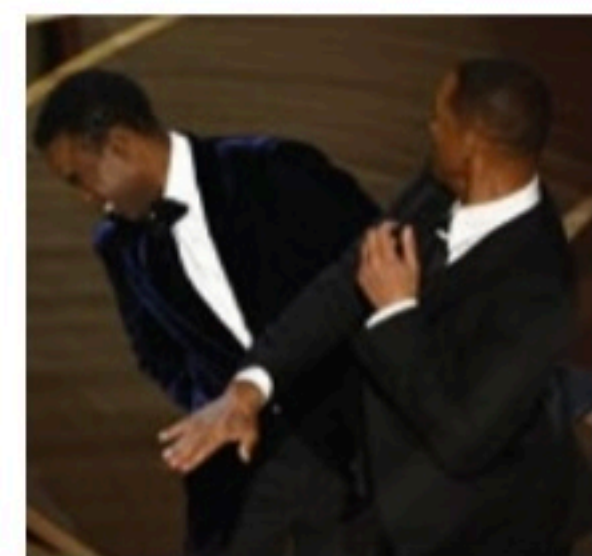

Tapa de Will Smith reverberou forte no showbiz

Página 21

Trocas na Educação e na Petrobras

Milton Ribeiro não resistiu à pressão das suspeitas. E o general Silva e Luna foi fritado por Bolsonaro. Páginas 7 e 12

CENTRAL DE ATENDIMENTO AO LEITOR:
(081) 3413.6100

DEPARTAMENTO COMERCIAL:
(081) 3413.6800

NOSSAS OUTRAS MÍDIAS:
JC NA WEB @ www.jc.com.br

NO TWITTER @jc_pe
NO FACEBOOK jornaldocommercioPE

NO INSTAGRAM @jc_pe
NO MOBILE @jc.com.br

Cidades

PANDEMIA Governo de Pernambuco anunciou também que eventos, como shows, podem preencher 100% da capacidade de público a partir de hoje

CINTHYA LEITE
cleite@jc.com.br

Com 78,3% de cobertura vacinal completa (duas doses contra covid-19) e 44,1% das pessoas que tomaram a dose de reforço, Pernambuco decidiu tirar a obrigatoriedade do uso de máscaras em ambientes abertos. A flexibilização, anunciada ontem pelo governador Paulo Câmara, passa a valer a partir de hoje em todo o Estado. Também está liberada a realização de eventos com 100% do público, incluindo shows, festas e estádios de futebol.

Em relação ao detalhamento sobre a desobrigação do uso de máscara em área aberta, o governo de Pernambuco se posiciona hoje, às 11h, em coletiva de imprensa no Palácio do Campo das Princesas, no bairro de Santo Antônio, área central do Recife. Algumas dúvidas, por exemplo, permanecem, como a validade da medida para áreas livres de escolas. E segundo apurou a coluna *Mobilidade*, deste JC, a máscara segue sendo exigida no transporte público coletivo, como ônibus e metrô. Ou seja, os operadores e fiscais podem impedir o acesso de passageiros a esses equipamentos se estiverem sem máscaras. O uso, entretanto, deverá ser desobrigado nos terminais de ônibus, integrados ou não.

A decisão das flexibilizações, segundo o governo, é baseada nos recentes dados de saúde do Estado. Foi alcançada, no último sábado (26), a sétima semana consecutiva de queda nos índices da covid-19 em Pernambuco. Além dos casos, óbitos e solicitações de vagas em terapia intensiva (UTI) estarem em patamares baixos, o índice de positividade nos exames processados chegou a 0,95%, o menor número desde o início da pandemia.

“Essas importantes medidas só estão sendo possíveis pela atitude de cada pernambucano que compreendeu que só chegaríamos ao ponto atual respeitando recomendações sanitárias”, diz o governador Paulo Câmara.

De acordo com o governador, permanece obrigatória a comprovação da dose de reforço para ter acesso aos eventos, bares e restaurantes. Paulo Câmara reforçou ainda a importância da vacinação na luta contra o coronavírus e incentivou a imunização daqueles que ainda não estão com o esquema vacinal completo.

À coluna *Saúde e Bem-Estar*, deste JC, o secretário de Saúde de Pernambuco, André Longo, disse que continua a observar, semana após semana, a melhora progressiva nos indicadores da covid-19,

de forma homogênea em todo o Estado. “Hoje, de acordo com os dados do Lacen-PE (Laboratório Central de Saúde Pública de Pernambuco), estamos vivendo o momento com menor circulação viral desde o início da pandemia. Isso é resultado do avanço da vacinação, e esse cenário pode ser ainda melhor e sustentado se conseguirmos avançar ainda mais na imunização da nossa população, especialmente com as doses de reforço”, destacou.

Assim como a ciência tem comprovado, André Longo frisa que, para se continuar com resultados positivos no enfrentamento à covid-19, o único caminho é seguir com o trabalho de aumento da cobertura na imunização. “As vacinas, além de seguras, são a nossa principal aliada para vencermos o vírus. Por isso, é fundamental o compromisso de cada um de nós com o processo vacinal”, acrescentou o secretário.



LOCAIS FECHADOS Para tentar evitar a circulação do coronavírus, item continuará obrigatório dentro dos transportes públicos do Estado

Máscaras liberadas em locais abertos



MENOS INTERNAÇÕES Estatísticas apontam que 44% dos leitos de terapia intensiva, na rede pública estadual, estão ocupados atualmente

Artigo

Mapa em verde reforça viva à ciência

CINTHYA LEITE
cleite@jc.com.br

De maneira simbólica, a cor verde significa esperança, saúde e vitalidade. O verde também está associado à renovação. É a cor que, pela primeira vez em 20 meses, toma conta do mapa da covid-19 da Fiocruz, que monitora os indicadores do coronavírus no Brasil. O verde sinaliza um cenário de otimismo diante do atual momento da pandemia, com taxas de ocupação em queda no que se refere a leitos públicos de terapia intensiva (UTI) para adultos com sintomas respiratórios.

Atualmente, com taxas inferiores a 60%, todos os Estados brasileiros e o Distrito Federal estão fora da zona de alerta para o indicador dos leitos. O boletim da Fiocruz é referente ao período de 6 a 19 de março.

O sentimento de esperança nos faz reforçar o viva à ciência, a todos que têm se dedicado diuturnamente à pesquisa, à assistência, ao tratamento e ao

desenvolvimento das vacinas. Por sinal, não há dúvidas de que só temos esse panorama epidemiológico atualmente por causa da imunização contra covid-19. Antes da campanha de vacinação, tínhamos muitas perdas e incertezas. Com a ampliação da cobertura, a realidade começa a mudar. Os dados atuais mostram 82% da população brasileira com a primeira dose, 74% com a vacinação completa e 34% com a dose de reforço. Esta última, sim, ainda precisa de uma maior adesão.

Mas não tem sido fácil, em meio ao negacionismo e obscurantismo, defender a ciência. Vivemos toda esta pandemia sem uma campanha oficial de esclarecimento, sem articulação da União com o Estados, sem o incentivo à vacinação por parte de autoridades. Mas, ainda assim, a ciência mostra que não se deixa demolir. Universidades, organizações não governamentais, entidades médicas e profissionais de saúde (muitos deles por

iniciativas pessoais) lançaram ações próprias para prevalecer diante da negligência federal no combate à pandemia, da negação das vacinas e da teimosia para promover tratamentos contra a covid-19 sem comprovação científica.

É por isso que, se vivemos um momento mais tranquilo hoje, devemos ser gratos à ciência, a todos que fazem parte do Sistema Único de Saúde (SUS) e a quem se mobiliza para pesquisar, compartilhar informações confiáveis e mensagens claras para a sociedade.

A confiança em dias menos duros com a covid-19 também desponta quando se analisa a queda nos índices da covid-19 em Pernambuco. Além dos casos, óbitos e solicitações de vagas em UTI estarem em patamares baixos, o índice de positividade nos exames processados (RT-PCR) chegou a 0,95%, a menor taxa desde o início da pandemia no Estado.

No Recife, após picos de casos e óbitos em 2020 e 2021, o cenário epidemiológico da

covid-19 se modifica. Em março de 2021, foram 544 mortes por covid-19. Já março deste ano, até o dia 26, soma 11 óbitos. Isso representa uma queda de 97,9%, segundo dados da Vigilância Epidemiológica da Secretaria de Saúde do município.

A esperança no futuro existe, mas a pandemia permanece. Por isso, ainda se faz necessário o uso de máscaras como medida de proteção individual, como os imunossuprimidos, os que não estão vacinados contra a covid-19 ou que receberam imunização incompleta (menos de três doses, quando indicada a dose de reforço).

Que continuemos a acreditar na ciência, que é o caminho eficiente para buscarmos respostas e selecionar medidas capazes de nos ajudar a enfrentar a pandemia.



BRUNO CAMPOS / JC IMAGEM



As medidas só estão sendo possíveis pela atitude de cada pernambucano que compreendeu que só chegaríamos ao ponto atual respeitando recomendações sanitárias”, diz o governador Paulo Câmara



MIVA FILHO/SES



Hoje, de acordo com os dados do Lacen-PE, estamos vivendo o momento com menor circulação viral desde o início da pandemia. Isso é resultado do avanço da vacinação”, destaca o secretário André Longo

Tábua de Marés



HOJE

02h08 2,2m
08h07 0,4m

14h16 2,3m
20h35 0,3m



AMANHÃ

02h49 2,3m
08h49 0,3m

15h00 2,5m
21h15 0,2m

RÁDIO JORNAL.

CADA VEZ MAIS DIGITAL. CADA VEZ MAIS LÍDER.

Saiu mais uma pesquisa de audiência, e a Rádio Jornal continua como a mais ouvida no Grande Recife. Aos ouvintes, nosso muito obrigado e um recado: sua rádio preferida vai ficar ainda melhor.



Rádio Jornal

F M 9 0 . 3

Cidades

VIOLÊNCIA DOMÉSTICA Houve mais de 191 mil queixas nos últimos 5 anos, mas parte delas não virou inquérito por decisão das vítimas

RAPHAEL GUERRA

rguerra@tvjornal.com.br

“Ele me deu chute nas costas, murro no meu ouvido. Sentei para conversar, para terminar o relacionamento, mas ele dizia que era ele ou mais ninguém. E que se eu o deixasse, ele me mataria. Quando levantei para sair, ele jogou álcool e o isqueiro aceso.” O relato é de uma mulher de 28 anos que teve parte do corpo queimado, na última semana, no município de Paulista, no Grande Recife. O ex-companheiro foi autuado em flagrante por tentativa de feminicídio. Após quase morrer, ela foi até a delegacia para denunciá-lo.

Por medo ou por opção de dar uma nova chance aos seus companheiros, muitas mulheres não procuram ajuda da polícia nos primeiros atos de violência doméstica. Entre os anos de 2017 e 2021, houve 191.673 queixas relacionadas à Lei Maria da Penha nas delegacias de Pernambuco. Mas parte expressiva dos casos não foi investigada. O motivo: as vítimas pediram medidas protetivas, mas decidiram não representar contra seus agressores e, por isso, a polícia não instaurou os inquéritos.

“Nos crimes de ameaça, perseguição, injúria e difamação, por exemplo, a lei diz que cabe à vítima decidir se representa contra o agressor. Muitas só registram o boletim de ocorrência para receber a medida protetiva. Mesmo assim, a gente dá orientações e diz que elas têm até seis meses para decidir sobre a investigação”, explica a gestora do Departamento de Polícia da Mulher, Fabiana Leandro.

Nos últimos cinco anos, 50.743 inquéritos de violência doméstica foram concluídos no Estado, ou seja, 26,4% de todas as queixas nesse período. Os dados foram obtidos pelo **JC** via Lei de Acesso à Informação. “Esse número é baixo justamente porque as queixas não se tornam inquéritos. Muitas vezes, a vítima não entende que está em um ciclo de violência. Há também outra situação: a mulher representa contra o agressor, mas, durante a investigação, quer desistir. Nesse caso, a lei não permite. A polícia precisa concluir o inquérito iniciado”, diz Fabiana.

Já casos de lesão corporal, relacionados à Lei Maria da Penha, a mulher não precisa formalizar a queixa para que a polícia investigue. “Pode ser um vizinho, um parente. Mesmo que a vítima não queira, a lei diz que o inquérito deve ser instaurado.”

Foi essa a situação da vítima que teve o corpo queimado em Paulista. A polícia tomou conhecimento após a denúncia de vizinhos. O suspeito foi preso antes mesmo da mulher receber alta do Hospital da Restauração, no Recife, e procurar a Delegacia da Mulher para prestar depoimento.

“É importante que as vítimas continuem denunciando qualquer tipo de violência. A medida protetiva é importante, mas elas precisam entender que a investigação garante a punição e o rompimento com o ciclo da violência”, reforça Fabiana Leandro.

Um dos caminhos para orientações é por meio da Ouvidoria da Secretaria Estadual da Mulher: 0800-281-8187 (ligação gratuita). Também é possível ligar para o 180. São fornecidas informações como endereços de delegacias e de casas de acolhimento. Em caso de urgência, a vítima deve telefonar para o 190, da Polícia Militar.



DAY SANTOS/JC IMAGEM

“

Sentei para conversar com ele para terminar o relacionamento, mas ele dizia que era ele ou mais ninguém. E que se eu o deixasse, ele me mataria”, conta mulher que teve corpo queimado em Paulista

Sem investigação, impunidade prevalece

Quantidade de boletins de ocorrência

ARTES JC

2017 32.140

2018 38.711

2019 41.117

2020 39.560

2021 40.145



Casos de feminicídio no Estado

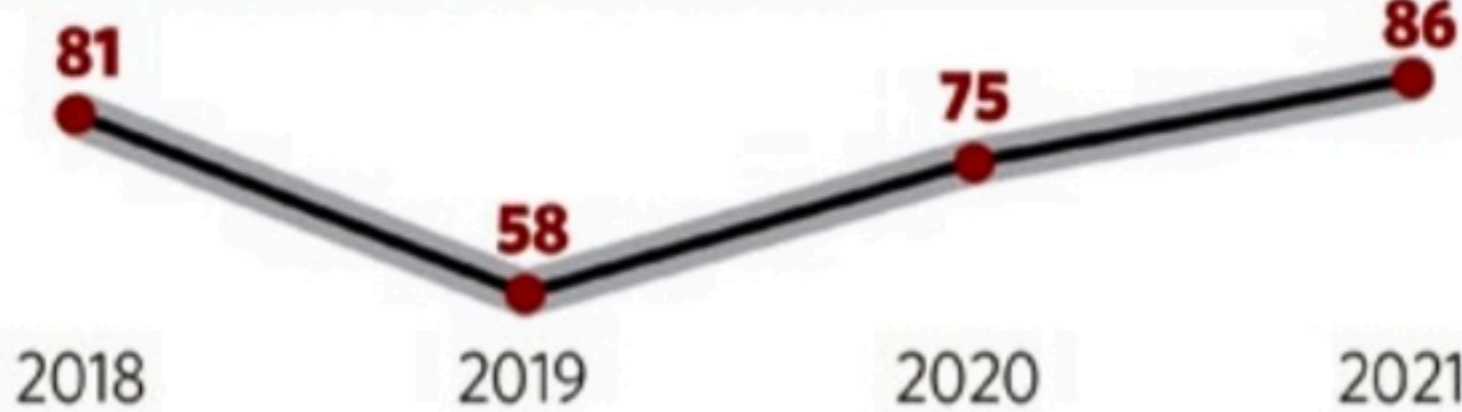

Fonte: Polícia Civil de Pernambuco, via Lei de Acesso à Informação

Feminicídio: 300 casos em 4 anos

A dentista Emelly Nayane da Silva, de 24 anos, já havia decidido não reatar o relacionamento com o comerciante Lívio Quirino de Oliveira Neto. Mas, segundo testemunhas, ele insistia. Em 22 de fevereiro de 2021, ela foi chamada para conversar pela última vez na casa dele, na praia de Maria Farinha, em Paulista. Naquele mesmo dia, a dentista foi esganada até a morte, como apontou o laudo pericial. O ex-marido, que negou o crime à polícia, foi preso, mas o julgamento ainda não aconteceu.

Emelly é uma das 300 mulheres que foram vítimas de feminicídio em Pernambuco, entre os anos de 2018 e 2021, de acordo com dados oficiais da Secretaria de Defesa Social.

Os casos, que se multiplicaram nesses dois anos da pandemia da covid-19 (veja quadro ao lado), reforçam a necessidade de as vítimas procurarem ajuda no primeiro sinal de violência.

“As mulheres precisam denunciar. Agora é importante também haver uma ação proativa do Estado, no sentido de que elas se sintam seguras, acolhidas nas delegacias. Muitas vezes, as mulheres não são atendidas como deveriam e sofrem um duplo constrangimento. O atendimento, inclusive, deve ser feito preferencialmente por uma policial ou delegada”, pontua a vice-presidente da Ordem dos Advogados do Brasil - seccional Pernambuco (OAB-PE), Ingrid Zanella.

Como medida de segurança para as mulheres, a OAB-PE solicitou, no começo do mês, ao presidente do Tribunal de Justiça de Pernambuco,

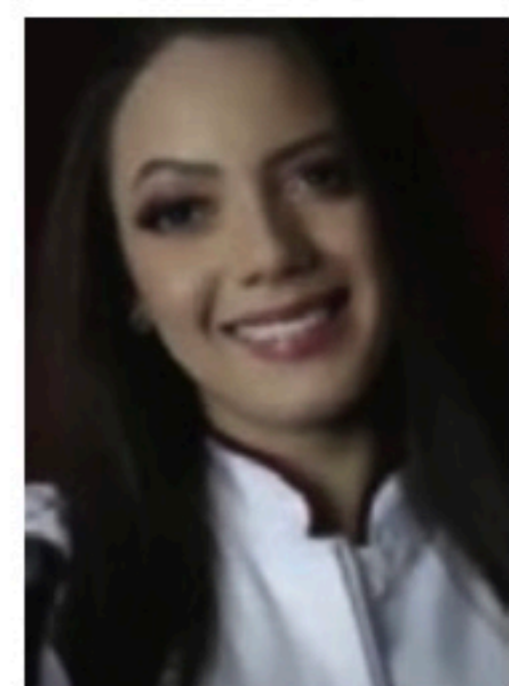

VÍTIMA Perícia apontou que Emelly foi morta por esganadura

Luiz Carlos Figueirêdo, a elaboração de um provimento que assegure o sigilo das informações pessoais das vítimas de violência doméstica e familiar no âmbito das Varas que abrigam casos dessa natureza.

O ponto de partida para a formulação do pedido por parte da OAB-PE é a pesquisa realizada pela Faculdade Frassinetti do Recife (Fafire) e pela Universidade de Pernambuco (UPE), junto às Câmaras Criminais do TJPE, onde se constatou que os nomes das mulheres e demais envolvidos nas ações, como parentes e os agressores, podem ser facilmente identificados nos processos que correm nas Varas estaduais.

PRIORIDADE

As investigações dos casos de feminicídio têm sido tratadas com prioridade, segundo a Polícia Civil de Pernambuco. Dos 75 inquéritos instaurados em 2020, todos foram concluídos. Já no ano passado, dos 86 casos, a taxa de resolução está em 96,5%.



PC/PE/Divulgação

“

É importante que as vítimas continuem denunciando qualquer tipo de violência. A investigação garante a punição e pode romper, de vez, com o ciclo da violência”, diz a gestora da DPMul, Fabiana Leandro

REPRODUÇÃO/TV JORNAL

Opiniões

Editorial

Rua sem máscaras

A partir de hoje, a população não precisa mais usar máscaras de proteção contra a disseminação do coronavírus em ambientes abertos em Pernambuco. A liberação segue o que já vem sendo adotado em outros estados brasileiros e países do mundo, em função da diminuição de casos graves, internações e mortes decorrentes da pandemia de Covid-19. Ao mesmo tempo, foi anunciada a possibilidade de ocupação máxima dos locais de eventos, com 100% do público permitido para os shows, festas e estádios de futebol. Um passo importante em dire-

ção à normalidade de antes da pandemia, quando não existiam razões para se associar a formação de aglomerações humanas a um grande risco à saúde coletiva.

Contribuiu fortemente para a decisão de retirar a obrigatoriedade das máscaras em ambientes abertos, bem como para o aumento das plateias, a queda significativa da taxa de positividade nos testes para detecção da Covid, que se encontra abaixo de 1% em Pernambuco. Ou seja, o vírus está circulando menos, e quem contrai, tem menos chances de desenvolver a

doença em sua forma grave, sobretudo se tiver se precavido e tomado as doses recomendadas da vacina. Como se tem por certo, devido ao observado após a imunização, a gravidade para os pacientes de Covid é muito maior em quem não completou o ciclo vacinal. Quem se vacinou direito, conta com alta probabilidade de proteção.

A propósito, também a partir de hoje, a cidade do Recife começa a marcar o agendamento da quarta dose – ou segunda de reforço – para a população com 65 anos de idade ou mais. Mais

uma vez, a recomendação que vem do governo estadual se espelha em medidas semelhantes em outros estados e partes do mundo. Apesar da imunização com o primeiro reforço, indivíduos idosos têm voltado a se internar por causa da Covid. Nota-se uma baixa na capacidade de imunização após alguns meses, e por isso, um novo reforço vem sendo regra, a fim de evitar ondas de contágio e agravamento nessas faixas demográficas.

A comprovação da dose de reforço – por enquanto, só a primeira – segue sendo obrigatória em Pernambuco para o acesso a eventos, bares e restaurante. Parte-se do princípio que todos precisam fazer a sua parte, em responsabilidade compartilhada entre o poder público e a sociedade, incluindo os

empresários e produtores de eventos. O traumático histórico da pandemia de Covid nos últimos dois anos no Brasil justifica a permanência da precaução e do alerta. A situação está muito melhor do que há alguns meses, quando a variante ômicron assustou o planeta, mas a maioria dos cientistas considera que ainda é cedo para descartar a ameaça do coronavírus para a humanidade.

O desafio da imunização prossegue para os gestores públicos, em especial em relação às crianças e aos idosos que não tomaram a segunda ou a terceira dose. A vacina é a maior garantia de preservação da saúde em face do risco da Covid. Em Pernambuco, o esforço institucional de conscientização para a vacina deve continuar.

Artigos

Atrocidades

TARCISIO PATRICIO DE ARAÚJO

A tragédia da Ucrânia pede análise cirúrgica, sem salamaleques ideológicos. Crise humanitária da vez, na mídia – outras seguem esquecidas. Esta tem um traço particular: pode, no limite, gerar uma 3ª guerra mundial, nuclear. Seguem anotações, sem vezo de abrangência, o que deixo para especialistas. Mera queixa de um cidadão perplexo, indignado [Curioso: ainda não sinto medo, é como se assistisse a um filme-releitura de Dr. Strangelove – Dr. Fantástico –, de Stanley Kubrick]. O modo como reajo ao que ocorre na Ucrânia é o mesmo desde o início da “Operação Militar Especial” (Novlíngua de Putin).

Os EUA e a Europa têm vida pregressa longe da isenção de grandes pecados. Democracias que deixaram rastros de sangue e estupro em guerras e invasões, como todo país invasor. E apoiaram regimes ditatoriais. Subestimaram Hitler e Mussolini. Não perdem o anacrônico pendur imperialista. No topo de atrocida-

des, as bombas atômicas sobre Hiroshima e Nagasaki (6 e 9 de agosto, 1945) – em retaliação ao ataque covarde, à base militar americana de Pearl Harbor (07/12/1941). Uma reação covarde, sobre população civil, nunca tratada pelo real nome: crime de guerra e holocausto. Predomina a narrativa dos vitoriosos, com o argumento “conveniente” de que mais mortes haveria – principalmente de soldados americanos(!) – se os EUA enfrentassem os japoneses, inclusive os kamikazes (suicidas) e a força aérea, em longa luta. Troca de mortes – principalmente de militares – pelo extermínio de dezenas de milhares de civis de duas cidades sem estratégia relevância militar. Ademais, testaram o artefato nuclear e justificaram os grandes gastos envolvidos na fabricação das bombas. Estimados cerca de 250 mil óbitos, em termos imediatos e dias depois das bombas. Agora, o sofrimento que se arrastou ao longo dos anos, com impactos intergeracionais na saúde de cidadãos japoneses.

Agora, EUA e Europa erraram

em não levar em conta conselhos de Henry Kissinger, em 2014, para evitar o que se tornou pesadelo real. Nada disso justifica o crime de Putin. Já é público que a “Operação” teria planejamento de pelo menos oito anos, desde o êxito da invasão da Criméia. E o discurso dele tem, pelo menos, dois aspectos reveladores. Um, o desejo de reverter a história, buscando uma nova URSS. Outro, afirmação de que a Ucrânia não deve existir como país, seria parte integrante da Rússia. Duvido: veja-se que Nação é a Ucrânia, depois de sobreviver a coletivização forçada (1932-33) e à decorrente fome massiva, e fazer decisiva “revolução pela liberdade”, ocupando a Praça de Maidan (em Kiev), durante 93 dias (nov2013-fev2014) – documentário YouTube, WINTER ON FIRE. Do outro lado, uma “democracia” imperial que sequer tem um Centrão, tem monolítico parlamento (DUMA) do “sim, sr.”

● Tarcisio Patricio, é economista e professor aposentado (UFPE)

Charge # Thiago Lucas



As personagens esquecidas

FLÁVIO BRAYNER

De quantos esquecimentos uma vida precisa para se dar sentido e continuidade?

No livro de J. E. Agualuza, “Teoria Geral do Esquecimento” (Foz, 2015), Ludovica, ou Ludo, portuguesa residente na Angola que acaba de se libertar da dominação colonial, ergue uma parede separando seu apartamento do resto do edifício. Isolada do mundo, ela inventa histórias mirabolantes, imagina encontros improváveis, mas o que ela quer mesmo é esquecer os sofrimentos provocados pela longa guerra de libertação, e quer, sobretudo, ser esquecida por todos: um livro sobre o medo do outro!

Nosso acadêmico Cícero Belmar (APL) coloca uma questão semelhante em seu recente “O livro das personagens esquecidas” (Cepe, 2022): que fatos, pessoas, afetos, passados, lugares... precisamos esquecer para que a vida possa ser tecida de forma a constituir uma história aceitável, articulada, de mane-

ira a que o presente seja a culminação de um passado por sua vez retrabalhado e reconstruído pela memória? É disso que trata o livro de Cícero Belmar.

“Esqueça que viu o Pe. Henrique ser seqüestrado, ou voltaremos aqui!”. “Esqueça que ouviu dois companheiros ouvindo a Rádio Nacional de Cuba!”. “Esqueça que não foi feliz e se fabrique um passado!”. “Deixe que a memória apague o nome deles, mas tatue o corpo para que a pele não esqueça!”. “Descobri tardiamente que nós também somos aquilo que contribuímos para esquecer!”. “Vão-se os dentes de ouro (dos mortos que um coveiro desenterra para roubar), ficam as memórias das almas!”. “Esqueça que participou de um almoço no Recife com Fidel Castro, Arraes e Francisco Julião.

Nunca fale disso pra ninguém!”. “Quero ser esquecida!” (Greta Garbo)... são alguns dos exemplos das personagens que povoam este inquietante e surpreendente livro, construído por um autor em pleno domínio da arte do conto breve.

Mas o que faz um autor, ou o que move um escritor, como Cícero, a registrar em conto essa difícil arte do esquecimento? Não sei se há recortes autobiográficos na obra, já que Cícero trata da “lembraça dos outros”, agora tornados personagens! Mas o fato é que há, em diversas passagens de nossas vidas, monstros e fantasmas que habitam o subsolo de nossas lembranças e que nós esperamos que eles não subam à superfície, nem em sonho, nem em lembrança, nem em conversas.

Mas há, também, aqueles que conseguem perdoar os monstros, que conseguem esquecer-los e, até, aqueles que conseguem fazer da dor monstruosa que nos foi infligida, narração: COMO SE ESCREVER FOSSE LEMBRAR DAQUILO QUE PRECISAMOS ESQUECER PARA QUE NÃO SUBA À SUPERFÍCIE! Afinal, diz Cícero, “o inferno é o excesso de lembranças!”.

● Flávio Brayner, professor titular da UFPE

Faculdade de Direito do Recife

TADEU ALENCAR

As primeiras palavras são para ti, gloriosa faculdade, de onde nunca saímos como um parasita não sai de sua árvore. Palavra que é, antes um olhar, que palavra. Olha remoto, aos campos alteados de Olinda -, palco de todas as campanhas -, olhar para o mosteiro de São Bento, onde os frades, em intrépido coral, pressentiram o arcabuzamento de Frei Caneca, Reitor emérito e perene da academia dos homens livres, como Unamuno foi eterno reitor de Salamanca.

Um olhar para o Carapuceiro, Miguel do Sacramento Lopes Gama, Padre, Diretor do Liceu Provincial e dos Cursos Jurídicos de Olinda; um olhar para o Palácio dos Governadores, onde funcionou; olhar de respeito para Autran de Albuquerque, Paula Batista, Jerônimo Vilela, Clóvis Bevilacqua, Silvío Romero, Martins Júnior, bastando-nos esses poucos, que todos aqui não cabem; um olhar para a

Sociedade Cearense 18 de Janeiro; de naturalizado, um olhar para a Escola do Recife, invadida também de cearenses; um olhar de cupidez para o teu magnífico templo, que é cegonha da liberdade, não sendo mãe, porque a mãe da liberdade são os homens.

Um olhar ainda, senhora de traços marcados, para o xadrez do teu ladrilho, para a intimidade dos painéis de pequenos mosaicos, como se feitos por Gaudi; um olhar para o teu portentoso assoalho, para os teus nichos; um olhar de respeito por tua Biblioteca, Aristóteles, Platão, Locke, Cícero, Sêneca, Hiering, Kant, Lamartine, Byron, Shelley, “Hermetística” de Paula Batista, “Ciência Feliz” de Souto Borges; um olhar desapressado em teus retratos, teu lustre, um olhar pelas onze janelas do teu frontispício superior, as duas torres laterais, tão ignoradas pelos que passam na calçada como pelos que passam dentro como nós.

Um olhar sobre os teus

homens, seus atos, seus gestos à mesa, sua porção de história. No que tu abundaste em gestos, outros falharam! Quem nomearia para ombrear-se com Nunes Machado e Jerônimo Vilela, numa empresa revolucionária, armas em punho? Tu, perene e gloriosa Faculdade, como exemplo de firme propósito libertário, és a imunidade cujo gérmen dorme no organismo da história.

Por isso, preciosa e feminina escola, esteio da brasilidade, um olhar reverencial para o corrimão dourado do acesso a teu salão nobre – de onde partiram muitas precisões patrióticas - um último olhar agora ao mármore, ao alabastro das colunas, à fundição perfeita, ao cego e obediente relógio de Paris, mecânico, como mecânica é a vida, eterno, como eterno é o propósito dos homens, tanto mais se tal propósito é a liberdade.

● Tadeu Alencar, deputado federa (PSB-PE)

Expediente

Jornal do Commercio

DIRETORIA
Presidente
João Carlos Paes Mendonça
Vice-Presidente
Jaime de Queiroz Lima Filho
Diretor
Rafael Monteiro de Barros Guimarães
COMITÊ DE CONTEÚDO DO SICC
Ivanildo Sampaio (Coordenador)
Lúcia Pontes
Carla Seixas
Mônica Carvalho

DIRETORIA OPERACIONAL
Diretor de Redação
Laurindo Ferreira
Diretora de Estratégias Digitais
Maria Luiza Borges

Diretor Comercial
Vladimir Melo
Diretor de Mercado Leitor
Carlos Humberto Rocha
Diretor Administrativo-Financeiro
Vagner Lins

Noticiário nacional
Agência Estado (AE),
Agência Globo (AG), Folhapress
Noticiário internacional
Agência France Presse (AFP)

Central de atendimento ao leitor
Grande Recife: (81) 3413.6100
What's app: (81) 99115.1016

Horários
8h às 17h30 - 2ª a 6ª feira
e-mail: atendimento@jc.com.br

Endereço
Rua Capitão Lima, 250 - Santo Amaro Recife - PE CEP: 50.040.900
Pabx: 3413.6110 Redação: 3413.6174

MERCADO NACIONAL
Engenho de Mídia
Recife (81) 3126.8181
São Paulo (11) 3854.9030
Brasília (61) 3443-0462
Rio de Janeiro (21) 2213.0904
www.engenhodemia.com.br

IMPOSTOS
Carga tributária (de produtos e serviços aos consumidores) aproximada: 3,65%

ASSINATURAS
Acesso ilimitado anual
R\$ 431,00
Acesso ilimitado
semestral R\$ 230,00
O Jornal do Commercio é uma empresa de mídia 100% digital que oferece aos seus assinantes logados acesso ilimitado às suas reportagens, conteúdos especiais, acesso ao clube de descontos do JC e ao modo Flip, onde são escolhidas pelas editoras as matérias de maior relevância.

REDAÇÃO DO JC
Editores Executivos
Diogo Menezes • (81) 3413.6416 • diogomenezes@sjcc.com.br
Elton Ponce • (81) 3413.6410 • eltonponce@sjcc.com.br
Mirella Martins • (81) 3413.6418 • mirella@ne10.com.br
Rafael Carnevali • (81) 3413.6409 • rvieira@jc.com.br

Assistentes de Edição
Márcia Banholzer • marilab@ne10.com.br • (81) 3413.6422
Paulo Veras • pveras@jc.com.br • (81) 3413.6182
Raphael Guerra • rguerra@tvjornal.com.br • (81) 3413.6187
Romero Rafael • rrafael@jc.com.br • (81) 3413.6183

Coordenador de Mídias Sociais
Rafael Santos
rcsantos@jc.com.br
(81) 3413.6409

ANJ

JCPM

Opiniões

Voz do Leitor

Operadora

Estou tentando falar com a operadora Oi a respeito do encerramento de minha conta, mas não consigo falar com ninguém. Só queria que viessem a minha casa retirar o material pertencente a Oi e por fim o vínculo com a operadora.

● **Alberto Belisário**, por e-mail

Desgoverno

Já tivemos vários presidentes da Petrobras, vários ministros da Saúde, vários ministros da Educação, mas o que temos de trocar é o presidente da República... Ele que é o maior erro desse desgoverno.

● **Emerson Guttiery**, via redes sociais

Propaganda

Muitos parlamentares persistem torrando nossos altos impostos com suas bravatas em milhares de outdoors espalhados pelo país. Uma ação vergonhosa com tantos miseráveis passando fome.

● **Gauss Cordeiro**, por e-mail

Bem x mal

O presidente Jair Bolsonaro declarou no último fim de semana que a próxima eleição será uma disputa entre o bem e o mal. Ele está absolutamente certo, só não disse que ele vai representar o lado do mal.

● **Sylvio Belém**, por e-mail

Igrejas isentas

No mundo civilizado, as riquíssimas igrejas são isentas de impostos e taxas no Brasil, enquanto que mais de 20 milhões de pessoas 'invisíveis' sobrevivem da caridade e se alimentam das sobras dos lixos. Triste realidade.

● **João Guilherme Pontes**, por e-mail

Desinformação



Placas na BR-232 sem informações e sem manutenção

Ainda vemos na BR-232 dezenas de placas que eram informações turísticas dos municípios. Pelo estado que se encontram hoje, acabam sendo inúteis para todos. Nem o Estado, tampouco o DNIT, se importam em repará-las ou removê-las.

● **Wellington Monteiro**, por e-mail

PELA INTERNET

Mande seu e-mail e suas fotos para vozdoleitor@jc.com.br

POR CARTA

Envie suas cartas para a Rua da Fundação, 257, Santo Amaro

Artistas são censurados pelo TSE

O TSE determinou que artistas não expressassem o seu despreço ou admiração por políticos ou possíveis candidatos durante o Lollapalooza. Censura! Lembremos que o presidente

Bolsonaro, sim, está em campanha para a reeleição, basta ver as motocicletas feitas no Brasil inteiro e usando inclusive dinheiro público.

● **Célio Cruz**, por e-mail



Galeria aberta no bairro do Derby

Esta galeria, localizada na Rua Manoel Caetano, no bairro do Derby, está aberta desde antes da pandemia começar, representando o risco para os transeuntes. O

local é bastante movimentado devido a diversas clínicas de radiologia ao redor. Peça providências a Compepa.

● **Eliane Lira**, por e-mail

Insegurança gera mudança de atitude

O cidadão, diante da insegurança no país, é compelido a não sair na rua com o seu celular, sempre deixando em casa ou no escritório com medo de ser assaltado. Estaremos

prestes a vivenciar o retorno do rudimentar telefone fixo, por total descaso e indiferença de nossas autoridades?

● **Carlos Alberto**, por e-mail

Auditoria em Fernando de Noronha

O que incomoda ao Governo de Pernambuco quando o TCU e o Ministério Público, e não Bolsonaro, pedem o cumprimento fiel, legal e constitucional do acordo de cessão de Fernando de Noronha a Pernambuco? Quais os motivos que a

palavra auditoria incomoda tanto? Ninguém falou ou documentou querer tomar a Ilha de Pernambuco, simplesmente pedem respeito e cumprimento das leis.

● **Edjailson Xavier**, por e-mail

Registre-se

Buracos jorrando água na Iputinga

Uma cratera foi aberta pela Compepa na semana do Natal de 2021, na Rua Pereira Coutinho Filho, no bairro da Iputinga, e ficou aberta até semana passada. Agora tamparam com barro, mas precisa fazer o devido recapeamento asfáltico pela prefeitura do Recife. No entanto, mais duas crateras foram abertas na mesma rua pela Compepa, sendo

que uma delas está interditando a entrada da rua e a outra, no outro extremo, está jorrando água limpa de forma contínua. Solicito que a Compepa faça suas devidas obrigações, realizando o concerto, fechamento das três crateras e o recapeamento asfáltico.

● **Wladimir Moura**, por e-mail



Rejeição de Bolsonaro no Nordeste

A tentativa do presidente Jair Bolsonaro de retirar a administração do arquipélago de Fernando de Noronha do governo de Pernambuco pode ser um tiro pela culatra. Em pleno período eleitoral, uma atitude dessa natureza, pode elevar ainda mais o índice de rejeição dele na região Nordeste. Ele poderia até pensar nisso após as eleições, mas, nesse momento, só vai gerar discórdia e pode ser bastante

danoso para ele.

Pernambuco tem tradição de ser um povo guerreiro e não vai aceitar de bom grado perder a ilha para a união. O mundo já está sob constante tensão na guerra entre Ucrânia e Rússia por disputa de território... Não é de bom tom fomentar discussões sobre quem tem direito a administrar Fernando de Noronha.

● **José Paulo**, por e-mail

Brasil

EDUCAÇÃO Em meio às investigações de favorecimento de pastores, pasta terá seu quinto gestor desde o início do governo Bolsonaro

Ribeiro deixa chefia do MEC

Da Redação, com Agência Estado

Investigado por suspeita de envolvimento com pastores que cobravam propina para intermediar recursos para escolas, o ministro da Educação, Milton Ribeiro, entregou o cargo ao presidente Jair Bolsonaro (PL) nessa segunda-feira (28). A saída dele ocorre apenas quatro dias depois de o presidente afirmar que botava a “cara no fogo” pelo auxiliar. Ribeiro, que também é pastor evangélico, é o quarto ministro a deixar a pasta no governo Bolsonaro. No lugar dele, ficará o secretário-executivo Victor Godoy.

Em carta a Bolsonaro, o agora ex-ministro da Educação disse que as reportagens revelando corrupção na sua pasta “provocaram uma grande transformação em sua vida”. Segundo ele, as suspeitas de que uma pessoa próxima a ele “poderia estar cometendo atos irregulares devem ser investigados com profundidade”. Ribeiro deixa o cargo dizendo estar “de coração partido”.

O pedido de demissão ocorreu no mesmo dia em que o Estadão revelou que em evento do MEC foram distribuídas bíblias com fotos do ministro, que para especialistas ato pode ser enquadrado como crime. A derrocada do ministro começou no dia 18 deste mês, após publicação da primeira reportagem do Estadão sobre o gabinete paralelo no gabinete de Ribeiro com atuação dos pastores Gilmar Santos e Arilton Moura.

Em um áudio, publicado pela Folha de S. Paulo, o ex-ministro dizia que priorizava o atendimento de pedidos indicados pelos pastores para a liberação de recursos; dizendo seguir orientação de Bolsonaro. Depois que a gravação veio à tona, Ribeiro negou que o presidente tivesse ciência das suspeitas de irregularidade na pasta.

Em entrevistas ao Estadão, prefeitos contaram que receberam pedidos de propina em ouro em contrapartida para terem demandas atendidas no MEC. Em um dos casos de



DE SAÍDA Baixa de Milton Ribeiro busca ‘estancar sangria’ do governo em ano eleitoral



SUCCESSOR Victor Godoy é servidor de carreira da CGU e atuava como número 2 do MEC

Demissão ocorre apenas quatro dias após Bolsonaro dizer que colocaria a “cara no fogo” por Milton Ribeiro

privilegio aos evangélicos, a prefeitura de Bom Lugar, no Maranhão, conseguiu o empenho de parte do dinheiro solicitado apenas 16 dias depois de um encontro mediado pelos religiosos. A prefeita Marlene Miranda (PCdoB) e seu marido Marcos Miranda participaram no dia 16 de fevereiro de uma reunião no ministério intermediada pelos pastores Gilmar Santos e Arilton Moura.

Na semana passada, foi noticiado o primeiro relato sobre cobrança de propina pelos pastores. O prefeito de Luís Domingues, também no Maranhão, Gilberto Braga (PSDB), disse que Arilton Moura pediu R\$ 15 mil de sinal, para “protocolar” a demanda no MEC, e mais 1 quilo de ouro quando as verbas do orçamento federal fossem reservadas ao município.

O ministro tentou resistir. Em entrevista, disse que pediu investigação da Controladoria-Geral da União (CGU) e decla-

rou que tinha se afastado dos pastores em agosto do ano passado após receber denúncias de suposta cobrança de propina. No entanto, mesmo depois de ter sido informado do esquema, Ribeiro continuou se encontrando com os dois religiosos.

BÍBLIAS

A revelação da distribuição de bíblias com a foto de Milton Ribeiro em evento oficial do Ministério da Educação acelerou o fim da gestão do ministro-pastor. A saída veio no mesmo dia em que o Estadão publicou a imagem impressa nos exemplares da bíblia editada pela Igreja Cristo Para Todos, do pastor Gilmar Santos.

Na segunda página da bíblia distribuída em evento do MEC e na presença de Ribeiro, consta um agradecimento especial ao ministro pela “comunhão especial com o pastor Gilmar Santos”. O texto traz, ainda, uma menção ao prefeito de Salinópolis (PA), Kaká Sena (PL), “pe-

lo patrocínio dessas bíblias”. Nem o MEC nem a prefeitura informaram quem pagou a impressão do livro.

O agora ex-ministro era reitor da Universidades Presbiteriana Mackenzie, instituição de ensino privada de São Paulo, e estava no cargo desde junho de 2019, após Abraham Weintraub sair do ministério.

Com a demissão, o governo Bolsonaro passará por sua quinta gestão diferente do MEC. Além de Ribeiro e Weintraub, também comandaram a área federal da educação o professor Ricardo Vélez Rodríguez e Carlos Alberto Decotelli, este último teve a nomeação publicada no Diário Oficial da União, mas ficou somente cinco dias na função, sem nunca ter despachado, por conta de inconsistências no currículo.

O caso está na Polícia Federal, no Ministério Público Federal (MPF) e no Tribunal de Contas da União (TCU). Com base

nas reportagens, o MPF pediu abertura de inquérito para apurar o envolvimento do ministro da Educação com os dois pastores por suposta prática de crimes.

O novo gestor do MEC, Victor Godoy, é formado em Engenharia de Redes de Comunicação de Dados pela Universidade de Brasília – Unb (2003). Ele tem pós-graduação em Altos Estudos em Defesa Nacional pela Escola Superior de Guerra – ESG (2018), e em Globalização, Justiça e Segurança Humana pela Escola Superior do Ministério Público em parceria com o Institut für Friedenssicherungsrecht und Humanitäres Völkerrecht der Ruhr – Universität Bochum (Alemanha) e a University of Johannesburg (África do Sul).

É servidor público da carreira de Auditor Federal de Finanças e CGU, onde trabalhou desde 2004 até ser convidado ao cargo de secretário-executivo do MEC, em julho de 2020.

Troca de ministro não resolve os problemas

MARGARIDA AZEVEDO
mazevedo@jc.com.br

A saída de Milton Ribeiro do Ministério da Educação (MEC), nesta segunda-feira (28), diante das denúncias de liberação de verbas federais por meio de negociações junto a pastores, está longe de resolver os problemas da educação brasileira. Para o Movimento Todos pela Educação, o atual governo federal “tem conduzido uma gestão educacional marcada pela falta de planejamento, descontinuidade de políticas relevantes, ausências e omissões, perante os desafios brasileiros, e enfraquecimento institucional do MEC e suas autarquias”.

Por meio de nota, o Todos pela Educação ressaltou que “a simples troca de ministros está longe de resolver o problema. Ao contrário, a mudança não pode simplesmente ser uma saída para evitar maior desgaste ao presidente Bolsonaro em ano

eleitoral e servir tão-somente para esfriar o tema e as investigações. As denúncias que levaram à queda do ministro precisam ser devidamente apuradas até o fim, com a responsabilização de todos os eventuais envolvidos”, diz a entidade.

Denúncias que levaram à queda do ministro precisam ser devidamente apuradas, cobra o Todos pela Educação

E continua: “É um ultraje que recursos tão necessários para a Educação, profundamente impactada por quase dois anos de fechamento das escolas durante a pandemia, possam servir a objetivos eleitorais do

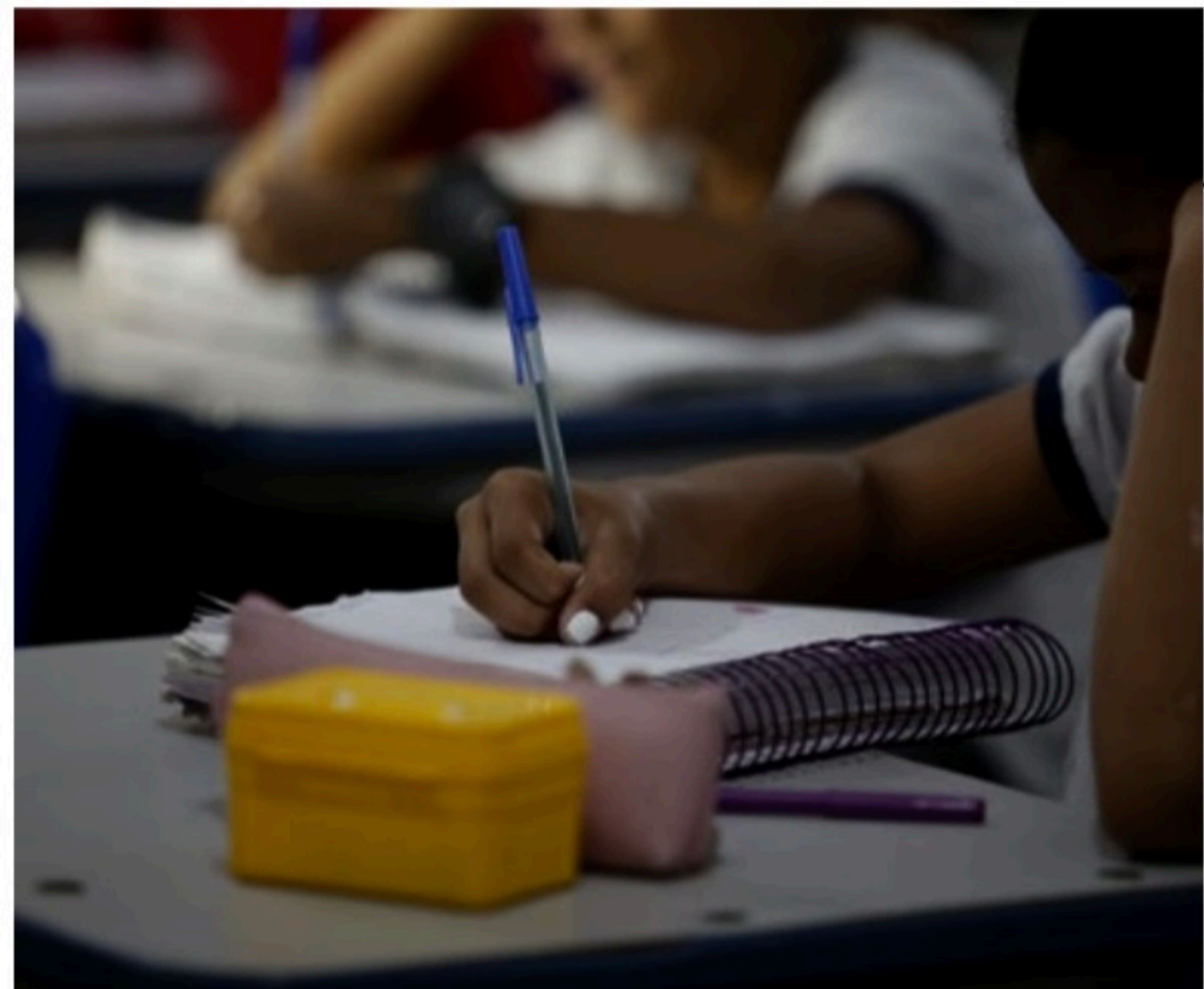

GESTÃO Problemas na pasta vêm se somando nos últimos três anos, com prejuízo para alunos, diz movimento

presidente da República. Há muito o que ser feito na Educação Básica e, infelizmente, isso não tem sido prioridade para o Ministério da Educação”,

destaca o Todos pela Educação.

O movimento enfatiza ainda que a atual gestão federal “promove o avanço de pautas extremamente

preocupantes (como a educação domiciliar e a militarização das escolas) e conflitos frequentes com estados, municípios, Congresso Nacional e

outros atores do setor educacional”.

E critica a atuação do MEC no atual governo: “Já são mais de três anos que deixaram evidente que a prioridade do MEC neste governo está longe de ser a formulação e a implementação de políticas públicas que busquem a melhoria da qualidade da educação”.

Sobre o futuro, o Todos pela Educação afirma que “um próximo governo terá dificuldades adicionais tendo em vista o desmonte, a ineficiência e o uso distorcido da pasta para propósitos não educacionais promovidos nos últimos anos”.

Por fim, a nota da entidade destaca que “sem uma gestão qualificada no MEC até aqui, parece pouco plausível que possamos ter um quadro diferente após a saída de Milton Ribeiro. Resta-nos seguirmos firmes na cobrança das investigações e no alerta contra os equívocos permanentes que têm marcado a condução do MEC sob Jair Bolsonaro”.

Política

SAÚDE ABALADA Presidente foi levado, ontem, ao hospital após desconforto abdominal

Jair Bolsonaro tem novo mal-estar

Da Redação, com agências

O presidente Jair Bolsonaro deu entrada no Hospital das Forças Armadas (HFA), na noite desta segunda-feira (28), em Brasília, após sentir um desconforto abdominal durante a tarde. O chefe do Executivo chegou a ser atendido por médicos do Palácio do Planalto, mas foi orientado a buscar atendimento na unidade de saúde.

Antes de passar mal, Bolsonaro se dirigia a um evento do Republicanos, partido da base de apoio ao governo, mas deixou de comparecer para ir ao hospital.

A informação foi confirmada ao UOL pelo presidente do Republicanos, Marcos Pereira. O evento em questão seria a filiação dos ministros Tarcísio de Freitas (Infraestrutura) e Damares Alves (Mulher, Família e Direitos Humanos) ao partido.

O deputado Marcos Pereira, presidente do partido, também disse que o presidente fazia exames. Segundo a primeira-dama Michelle Bolsonaro, que compareceu ao evento, Bolsonaro "está bem".

"Primeira-dama Michelle, receba os nossos cumprimentos, as nossas orações. Tenho certeza que o presidente está bem. São apenas uns exames que ele está fazendo, por isso não está presente aqui", disse Pereira durante o evento.

Em janeiro deste ano, Bolsonaro foi internado com um quadro de obstrução



HISTÓRICO Em janeiro, chefe do Executivo passou dias internado com quadro de obstrução intestinal

intestinal. O médico-cirurgião Antônio Luiz Macedo, que acompanha o presidente Jair Bolsonaro (PL) desde a facada sofrida em 2018, disse que um "camarão não mastigado" causou o problema.

Na época, Macedo afirmou que o chefe do Executivo pode voltar a ter obstruções intestinais no futuro. O profissional disse que não foi necessário operar Bolsonaro porque o estômago do presidente respondeu bem ao uso da sonda nasogástri-

ca. O instrumento, segundo o médico, permitiu a saída de grande volume de líquido. Com isso, o estômago do presidente foi esvaziado e o movimento intestinal se normalizou.

O presidente já realizou seis cirurgias em decorrência da facada sofrida em 2018 em Juiz de Fora, Minas Gerais, durante a campanha eleitoral daquele ano.

"O presidente sofreu um atentado há anos, como todos sabem, uma facada, que originou uma cirurgia mui-

to bem feita pelos profissionais que atenderam ele em Juiz de Fora, na Santa Casa. Mas, depois disso, ele teve uma peritonite, no dia 12 de setembro [de 2018], ou seja, alguns dias depois do acidente", explicou o médico. "Essa peritonite gerou uma grande reação imunológica no abdômen dele. Embora esteja tudo bem, as alças estão boas, essas aderências às vezes possibilitam o quadro de obstrução intestinal", acrescentou Macedo, em janeiro.

Rápida

Eduardo Leite tem "dia do fico" no PSDB

O governador do Rio Grande do Sul, Eduardo Leite, anunciou ontem que vai permanecer no PSDB e que vai renunciar ao cargo - o que abre caminho para que ele dispute as eleições deste ano. Ao não aceitar o convite feito pelo presidente do PSD, Gilberto Kassab, para concorrer à Presidência da República pelo partido, Leite procura evitar desgaste com a saída do PSDB após a derrota nas prévias para o governador de São Paulo, João Doria. O gaúcho foi orientado por uma ala contrária à pré-candidatura de Doria a ficar na legenda e se colocar como alternativa ao paulista. Essa possibilidade de reversão das prévias vem sendo tratada por Doria como uma tentativa de golpe. "Não estou dando adeus, estou me apresentando ao País", disse Leite em entrevista coletiva. Ele, porém, evitou declarar se ainda pretende ser candidato ao Planalto ou se vai concorrer a outro cargo em outubro.

SER EDUCACIONAL S.A.
CNPJ 04.986.320/0001-13 - NIRE 26.3.0001679-6
Companhia Aberta

Edital de Convocação da Assembleia Geral Ordinária

Convidamos os Senhores Acionistas da Ser Educacional S.A. ("Companhia"), na forma prevista no Art. 124 da Lei nº 6.404, de 15 de dezembro de 1976 ("Lei das S.A."), para se reunirem em Assembleia Geral Ordinária ("Assembleia"), a ser realizada no dia 29 de abril de 2022, às 14h00, na sede social da Companhia, situada na Avenida da Saúde, 254, bairro de Santo Amaro, sala do Conselho de Administração, na Cidade de Recife, Estado de Pernambuco, com a possibilidade de participação remota, a fim de deliberarem sobre o seguinte: **ORDEM DO DIA:** (a) apreciação do relatório da administração, das contas dos administradores, das demonstrações financeiras da Companhia e do parecer dos auditores independentes referentes ao exercício social encerrado em 31 de dezembro de 2021; (b) proposta de destinação do lucro líquido do exercício social encerrado em 31 de dezembro de 2021; (c) aprovação do orçamento de capital para o exercício de 2022; (d) determinação do número efetivo de membros do Conselho de Administração; (e) enquadramento dos membros independentes do Conselho de Administração; (f) eleição dos membros do Conselho de Administração; (g) instalação do Conselho Fiscal; (h) eleição dos membros efetivos e suplentes do Conselho Fiscal; e (i) aprovação da remuneração global dos membros do Conselho de Administração, da Diretoria e do Conselho Fiscal para o exercício social de 2022. **INFORMAÇÕES ADICIONAIS:** Todos os documentos e informações necessárias ao exercício do direito de voto pelos acionistas, em especial o Manual de Participação dos Acionistas na Assembleia, que inclui as propostas da administração quanto às matérias a serem deliberadas, bem como todos os demais documentos pertinentes às matérias a serem deliberadas na Assembleia, encontram-se à disposição na sede da Companhia, na página da Comissão de Valores Mobiliários (www.cvm.gov.br), da B3 S.A. - Brasil, Bolsa, Balcão (www.b3.com.br) e da Companhia (<http://ri.sereducacional.com/ri>), na rede mundial de computadores (internet). A participação dos acionistas na Assembleia poderá ser pessoal, por procurador devidamente constituído, remota por meio de sistema eletrônico ou por meio de envio de boletim de voto à distância, nos termos da Instrução CVM nº 481, de 17 de dezembro de 2009, conforme alterada ("Instrução CVM 481"). O acionista que optar por participar da Assembleia de forma remota por meio do sistema eletrônico a ser disponibilizado pela Companhia, o Microsoft Teams ("Sistema Eletrônico") participará e votará de forma remota na Assembleia, que será transmitida ao acionista de forma digital, em tempo real. Para participação pelo Sistema Eletrônico os acionistas deverão utilizar computador/notebook/telefone celular ou equipamento equivalente que possua câmera de vídeo e áudio, observadas as instruções abaixo. Os acionistas que enviarem a documentação de forma digital serão responsáveis pela sua veracidade. Verificada a regularidade dos documentos enviados para participação na Assembleia, a Companhia enviará para o e-mail do acionista (ou a seus procuradores, conforme o caso), assim que possível: (i) o link e as informações de acesso e habilitação à sala de reunião virtual da Assembleia; e (ii) o link para acesso e consulta aos documentos e informações referentes aos assuntos da ordem do dia da Assembleia, os quais também estarão disponíveis na sede da Companhia. Caso determinado acionista não receba as senhas de acesso até as 23h59 do dia 28 de abril de 2022, tal acionista deverá entrar em contato com a Companhia entre 10h e 13h do dia 29 de abril de 2022 por meio do e-mail ri@sereducacional.com, para que seja prestado o suporte necessário em tempo hábil. A Companhia não se responsabiliza por problemas operacionais, pela conexão e acesso à internet dos acionistas e representantes legais durante a Assembleia e outras situações que não estejam sob o controle da Companhia. Para informações adicionais sobre a participação do acionista por meio do Sistema Eletrônico, ver o Manual de Participação dos Acionistas na Assembleia. Os acionistas podem se fazer representar por procurador constituído por instrumento público ou particular, há menos de 1 (um) ano, referindo exclusivamente a acionista maior e capaz, administrador da Companhia ou advogado, ou, ainda, por instituição financeira, cabendo ao administrador de fundos de investimento representar os condôminos, devendo o instrumento conter os requisitos elencados na Lei das S.A. e na Instrução CVM 481. Os acionistas pessoas jurídicas podem ser representadas por meio de seus representantes legais ou procuradores devidamente constituídos, de acordo com os seus atos constitutivos, não precisando nesse caso o procurador ser acionista, administrador da Companhia ou advogado. A Companhia exige o reconhecimento de firma em procurações, bem como a notarialização, consularização ou apostilamento e tradução juramentada no caso de procurações outorgadas no exterior. Com o objetivo de promover agilidade no processo de realização da Assembleia, a Companhia solicita aos acionistas o depósito de procurações e documentos de representação com 48 (quarenta e oito) horas de antecedência da realização da Assembleia, aos cuidados do Departamento de Relações com Investidores na sede da Companhia, em conformidade com o parágrafo primeiro do art. 10 do Estatuto Social da Companhia. Não obstante, os acionistas que comparecerem à Assembleia munidos dos documentos exigidos poderão participar e votar, ainda que tenham deixado de depositá-los previamente. Observando o procedimento previsto na Instrução CVM 481, os acionistas poderão participar da Assembleia e exercer o voto por meio de preenchimento e entrega do boletim de voto à distância disponibilizado pela Companhia. Para informações adicionais acerca do exercício do direito de voto à distância, solicitamos aos acionistas que verifiquem as regras previstas na Instrução CVM 481, bem como as orientações e prazos constantes do Manual para Participação na Assembleia. O percentual mínimo para adoção do processo de voto múltiplo para a eleição dos membros do Conselho de Administração é de 5% (cinco por cento), nos termos do artigo 39 da Instrução CVM nº 165/91 e do artigo 48 da Instrução CVM nº 481/09. Ainda, nos termos do §1º do artigo 141 da Lei nº 6.404/76, o requerimento para a adoção do voto múltiplo deverá ser realizado pelos acionistas até 48 (quarenta e oito) horas antes da realização da Assembleia, não obstante a Companhia solicite que eventuais requerimentos sejam feitos com antecedência, de modo a facilitar seu processamento e a participação dos demais acionistas. Recife/PE, 25 de março de 2022. José Janguê Bezerra Diniz - Presidente do Conselho de Administração.

LAGOA GRANDE
PREFEITURA MUNICIPAL DE LAGOA GRANDE

AVISO DE LICITAÇÃO
Pregão Eletrônico N° 017/2022. Processo Licitatório n° 021/2022.
Objeto: Selecionar proposta para obtenção de **REGISTRO DE PREÇO para eventual fornecimento de medicamentos injetáveis e medicamentos controlados**, para suprir às necessidades da Secretaria Municipal de Saúde. **Valor: Caráter sigiloso, conforme Art. 15 do Decreto 10.024/2019. Data da Sessão: 08 de abril de 2022 às 10h00min** no Setor de Licitações e Contratos, situada na Av. da Uva e do Vinho, n° 40, Centro. Edital está disponível **exclusivamente** pelo site <https://www.lagoagrande.pe.gov.br/licitacoes> e na plataforma do BNC www.bnc.org.br, outras informações podem ser obtidas através do fone: (87) 3869-9665, no horário de 09h00min às 14h00min, de segunda a sexta ou através do e-mail: cplagoagrande2021@gmail.com.
Lagoa Grande-PE, 28 de março de 2022
Claudnice Marta Santos de Mendonça
Pregoeira

PREFEITURA MUNICIPAL DE CACHOEIRINHA/PE
AVISO DE LICITAÇÃO
PROCESSO LICITATÓRIO N.º005/2022; PREGÃO (ELETRÔNICO) N° 003/2022. OBJETO: Contratação de empresa especializada em eventos esportivos e no fornecimento de materiais e prestação de serviços comuns e técnicos na área esportiva para a realização do projeto "Festival de Esporte de Cachoeirinha". Valor total Estimado R\$703.808,81. Início do acolhimento das Propostas: a partir das 17h00min do dia 29/03/2022; Limite para acolhimento das propostas: 07h00min do dia 11/04/2022; Abertura das Propostas: 07h05min do dia 11/04/2022; Início da Sessão de disputa: 09h00min do dia 11/04/2022; Referência de tempo: horário de Brasília (DF); Informações: pelo e-mail: comissaolicitacao@cachoeirinha.pe.gov.br (esclarecimentos e impugnações). Material disponível em www.bnc.org.br e/ou site: www.cachoeirinha.pe.gov.br, clicando no link do "portal da Transparência", e no Portal do Tome Conta do TCE/PE, local em que os interessados poderão ler e obter o texto integral do Edital. Cachoeirinha/PE, 28 de março de 2022. Marcos Antônio Alves de Moraes. Pregoeiro

FUNDO MUNICIPAL DE SAÚDE DE CACHOEIRINHA/PE
AVISO DE LICITAÇÃO
PROCESSO LICITATÓRIO N.º 003/2022; PREGÃO (ELETRÔNICO) N° 002/2022. OBJETO: Contratação de empresa para fornecimento parcelado de **MEDICAMENTOS**, destinados à manutenção das Unidades de Saúde da Família, Hospital Nair Alves Raimundo, Atenção Básica e SAMU, por um período de 12 meses. Valor total Estimado de R\$1.801.204,95. Início do acolhimento das Propostas: a partir das 17h00min do dia 29/03/2022; Limite para acolhimento das propostas: 07h00min do dia 13/04/2022, Abertura das Propostas: 07h05min do dia 13/04/2022; Início da Sessão de disputa: 09h00min do dia 13/04/2022; Referência de tempo: horário de Brasília (DF); Informações: pelo e-mail: comissaolicitacao@cachoeirinha.pe.gov.br (esclarecimentos e impugnações). Material disponível em www.bnc.org.br e/ou site: www.cachoeirinha.pe.gov.br, clicando no link do "portal da Transparência", local em que os interessados poderão ler e obter o texto integral do Edital. Cachoeirinha/PE, 28 de março de 2022. Marcos Antônio Alves de Moraes. Pregoeiro

Chã Grande
MUNICÍPIO DE CHÃ GRANDE

AVISO DE LICITAÇÃO
PROCESSO LICITATÓRIO N° 011/2022 - TOMADA DE PREÇOS N° 001/2022 - O Município de Chã Grande, através da Comissão Permanente de Licitação, informa que às **08h00min** do dia **18 de abril de 2022**, receberá os envelopes de Documentos de Habilitação e Proposta de Preços para a **Contratação de Empresa Especializada para Execução de serviço de obras em reposição de calçamento e revestimento asfáltico (Tapa Buraco) em diversas Ruas do Município de Chã Grande, Vila de Santa Luzia e Estrada da Malhadinha**, do tipo **MENOR PREÇO UNITÁRIO EM REGIME DE EMPREITADA**. Valor Máximo Aceitável: **R\$ 648.459,14**. Informações na Sede da CPL, sito à Avenida São José, 101 - Centro - Chã Grande - PE ou através do telefone (81) 3537.1140 - Ramal 213, ou ainda, através do e-mail: chagrandelicitacao@gmail.com, no horário de 07h00min às 13h00min ou endereço eletrônico: <http://transparencia.chagrande.pe.gov.br/app/pe/cha-grande/1/quadro-de-aviso/167>.
Chã Grande - PE, 28 de março de 2022
Gleyciene Alexandre Gomes
Presidente da CPL

Cena Política

Pinga-Fogo

IGOR MACIEL
imaciel@sjcc.com.br
Twitter: @jc_pe
Telefone: (81) 3413.6288



Como ajudar o adversário

Faça uma busca rápida por notícias com a palavra Lollapalooza. Num festival com grandes atrações nacionais e internacionais, metade dos links remete à decisão do TSE proibindo manifestações políticas nos shows. Um ministro concordou com o PL, de Bolsonaro, que viu propaganda antecipada na manifestação de uma cantora em favor de Lula (PT). Fez mais, proibiu e estipulou multa de R\$ 50 mil para quem desobedece. Foi como derrubar um vespeiro e se abraçar com ele. No dia seguinte, pouco se falou das bandas e cantores. Quem estava lá queria ouvir música e... "gritar por Lula". Se o petista tivesse, ele próprio, colocado isso como estratégia de campanha não teria feito melhor. O festival, pra completar, contratou de última hora três atrações para substituírem uma banda cujo baterista morreu. Os artistas: Planet Hemp, Emicida e Criolo. Os três são, declaradamente, de esquerda e costumam fazer campanha para Lula. Pareceu de propósito. Todo mundo que subia ao palco pedia voto para Lula e gritava contra Bolsonaro. A multa estipulada? De R\$ 50 mil? Virou piada. Movimentos contra a censura se comprometeram a pagar a multa de qualquer artista que quisesse se manifestar. A atração que provocou a ação ao carregar uma foto de Lula, Pablo Vittar, chega a faturar ceca de R\$ 1 milhão por mês apenas com os shows. Recentemente foi dito aqui que quem tem o PT como aliado não precisa de inimigo. Pois Lula, que tem o PL de Bolsonaro como adversário, deveria chamá-lo de "companheiro".

Solucionar aumentando a crise

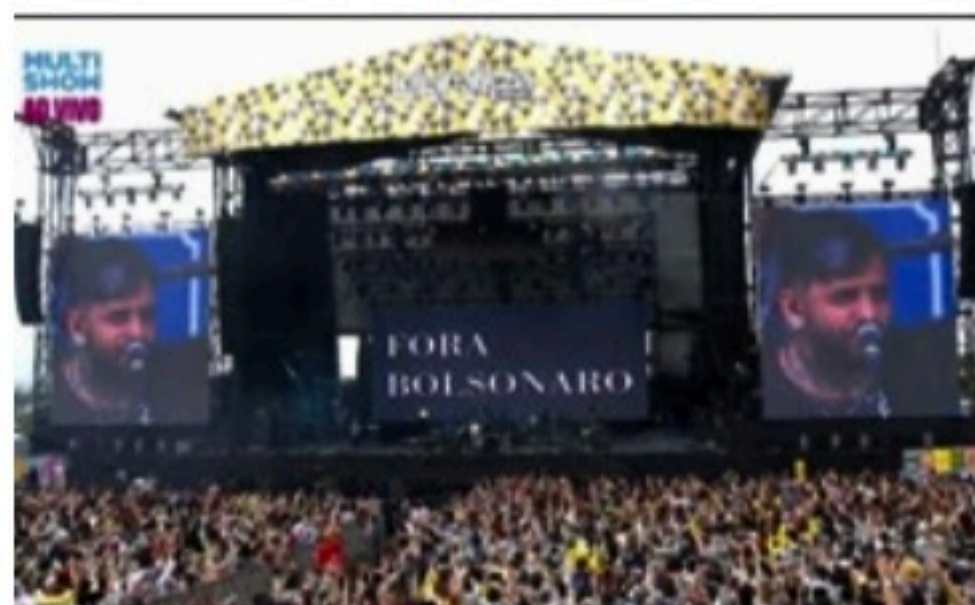

Se nada tivesse sido feito, as manifestações ficariam limitadas ao show de Pablo Vittar, que tem um público mais restrito. Outra cantora a se manifestar, antes da decisão do TSE, foi a britânica Marina Diamandis que xingou Putin e Bolsonaro ao piano. A avalanche de críticas ao presidente, com falas a favor de Lula, só veio depois da ação do PL no TSE.

Ambiente onde é impossível ganhar

O erro do partido de Bolsonaro foi bem infantil. É uma regra básica: dar muita importância a uma insatisfação com um problema quase sempre deixa o problema maior. Só se faz isso, numa campanha, se houver a chance de conquistar votos do outro lado. O PL acreditou que iria virar votos dos eleitores de Lula que são fãs de Pablo Vittar, Planet Hemp e Emicida?

Sexta-feira não podia. Na terça pode

Ontem, 72h após o secretário estadual de Saúde, André Longo, criticar estados que estavam desobrigando o uso de máscaras, mesmo em ambiente aberto, Pernambuco fez o mesmo. Foi no Passando a Limpo da sexta-feira (25), respondendo a uma pergunta deste colunista, usando os exemplos de SP e DF.



Ambiente agora é seguro?

Resta saber se a situação mudou completamente em um fim de semana ou se o secretário também acha que Paulo Câmara está errado.

André Longo é médico

Seria bom que o próprio secretário de Saúde, e não apenas o governador, estivesse no anúncio pela liberação das máscaras.

Corrupção

No governo em que Bolsonaro diz não haver corrupção, o ministro da Educação pediu demissão após suspeitas de tráfico de influência. Para ficar claro, tráfico de influência é corrupção. Foi aliás, a base de muitas condenações da operação Lava Jato contra o PT.

Ex-ministro

O presidente Jair Bolsonaro chegou a dizer que "colocaria a cara no fogo" por Milton Ribeiro, mas foi convencido a mudar de opinião por assessores que disseram não valer a pena deixar o governo sangrando em ano eleitoral. O ministro pediu demissão e ele aceitou.

Política

PGR Na *Rádio Jornal*, Augusto Aras diz que números provam que sua gestão investiga

"Sem estardalhaço ou perseguição"

CÁSSIO OLIVEIRA
coliveira@jc.com.br

O procurador-geral da República, Augusto Aras, respondeu a críticas de que sua gestão não estaria investigando corretamente possíveis crimes do governo Jair Bolsonaro (PL). Em entrevista à *Rádio Jornal*, nessa segunda-feira (28), Aras disse que sua gestão trabalha seguindo a Constituição para evitar que, no futuro, suas ações sejam anuladas por alguma irregularidade.

"Buscamos preservar a constitucionalidade e a legalidade dos atos para que nulidades não se repitam. Nos últimos anos tivemos processos declarados nulos e inválidos, o que é um descrédito ao sistema de Justiça. Na nossa gestão, isso não ocorre. Dois governadores foram cassados, seis ministros afastados, o presidente (Bolsonaro) responde a oito inquéritos e 400 autoridades estão presas, afastadas, denunciadas ou investigadas. Isso revela que somos eficientes, seja na quantidade ou na qualidade, sem estardalhaço, sem escândalo, sem vazamento seletivo e sem perseguição seletiva", disse.

No mês passado, o senador Randolfe Rodrigues (Rede-AP) acionou o Supremo Tribunal Federal (STF) para investigar Augusto Aras por suposta prevaricação ao arquivar um inquérito contra Bolsonaro. O presidente teria violado o sigilo de uma investigação da Polícia Federal para atacar as urnas eletrônicas.

Críticos de Aras afirmam que ele adotou postura cautelosa em relação a Bolsonaro por ter interesse em uma indicação ao STF. Ontem, ele disse lamentar ter de respon-



ENTREVISTA Procurador evitou falar sobre o caso "Wal do Açaí" ou sobre denúncias no Ministério da Educação

Questionado sobre vaga no STF, Aras disse que após gestão voltará a advocacia

der constantemente sobre isso nos quase três anos que está no cargo.

O PGR afirma já ter alcançado o ápice de sua carreira no Ministério Público e destacou não ter nenhum compromisso com Bolsonaro no tocante à vaga no STF. "O presidente que voluntariamente, de forma generosa, aventou a possibilidade de uma terceira vaga, que não existia no passado

e nem existe hoje. Tenho carreira de professor e voltarei à advocacia (após sair da PGR)."

O procurador ainda destacou esperar que o número de ações em sua gestão pudesse "convencer" que a PGR produziu mais em dois anos do que em dez anos. Por fim, ele disse que a "mídia militante" é responsável por apontar a PGR como engavetadora de processos, mas sua gestão tem apoio de instituições, da área econômica e do Judiciário.

"Isso é campanha da mídia militante contra o procurador-geral que não faz vazamento seletivo, não faz perseguição seletiva, não vive dando pão e circo em ambiente de covid, em ambiente de polarização que destrói a democracia, num ambiente em que os exemplos anteriores à minha gestão revelam um conjunto de nulidades ocorridas em

operações, em que nem Sérgio Cabral está preso", disse. Aras voltou a afirmar na entrevista que é preciso respeitar a constituição e o cumprimento das leis para que não haja erros.

Aras foi questionado sobre o caso de "Wal do açaí", apontada como funcionária fantasma no gabinete de Bolsonaro quando ele ainda era deputado federal. O Ministério Público Federal enviou ação à Justiça Federal em Brasília em que pede a condenação de Bolsonaro e Wal.

O procurador disse que a ação está na primeira instância e que deve se manifestar quando chegar no Supremo. Também questionado sobre possível caso de propina no Ministério da Educação, Augusto Aras disse que não pode ser comentarista político e que a PGR só se manifestará em autos.

ICMS da energia questionado

JAMILDO MELO
Do Blog de Jamildo

O procurador-geral da República, Augusto Aras, enviou ao Supremo Tribunal Federal (STF), na sexta-feira (25), uma ação direta de inconstitucionalidade (ADI 7108), com pedido de medida cautelar, contra lei estadual de Pernambuco que teria aumentado a alíquota do ICMS sobre energia elétrica e comunicações.

Essa elevação, em patamar acima da alíquota geral, contraria o princípio constitucional da seletividade, que determina tributação menor sobre produtos e serviços considerados essenciais à subsistência digna dos cidadãos, segundo a argumentação de Aras.

No último dia 15, a Procuradoria-Geral da República já tinha ajuizado a ADI 7.077 contra normas do Rio de Janeiro com questionamentos semelhantes. Por essa razão, Augusto Aras sugere que os processos contra os demais estados, inclusive Pernambuco, sejam distribuídos por prevenção ao ministro Roberto Barroso, relator do caso fluminense.

O objetivo do pedido, segundo Aras, é conferir maior



PERNAMBUCO Ação tenta considerar lei estadual inconstitucional

celeridade e eficiência possível à atuação do Ministério Público Federal, bem como assegurar a "preservação da higidez da ordem constitucional" e a "garantia da autoridade das decisões proferidas pelo Supremo".

"A energia elétrica, que no início do século passado era considerada artigo de luxo reservado somente às

famílias abastadas, é hoje indispensável em qualquer residência como item mínimo de subsistência e conforto. Pode-se dizer o mesmo sobre a internet e os demais serviços de comunicação", explica o procurador-geral nas ações.

No Rio de Janeiro, recentes alterações normativas permitiram o aumento da alíquota do ICMS incidente

sobre os serviços de energia elétrica para 27% (na faixa de consumo acima de 300 quilowatts/hora mensais até a faixa de 450 quilowatts/hora mensais) e para 28% (a partir de 450 quilowatts/hora mensais), e houve elevação para 28% no caso dos serviços de comunicação. Tais percentuais, segundo Aras, são bem superiores à alíquota geral do ICMS naquele estado, que é de 18%. Maior ainda do que aquela praticada sobre comercialização de refrigerante (16%), item considerado supérfluo.

O Governo do Estado reagiu por meio de nota. "O Supremo Tribunal Federal já se manifestou a respeito da tributação das telecomunicações e energia elétrica, no último mês de dezembro. Qualquer alteração nas atuais alíquotas estaduais só ocorrerá a partir de 2024, com os novos planos plurianuais dos entes federativos. As 25 ações ajuizadas pela Procuradoria-Geral da República contra os estados e o Distrito Federal são, portanto, com o devido respeito, inócuas e desnecessárias, gerando apenas falsas expectativas sobre assunto já superado na maior instância do Judiciário Nacional", afirmou o texto.

Cláudio Humberto



CLÁUDIO HUMBERTO
claudiahumberto@odiamet.com.br
Twitter: @colunaCH

Censura como ela é

A ação movida pelo PL, partido de Jair Bolsonaro, no Tribunal Superior Eleitoral (TSE) parece ter sido feita sob medida para forçar lacradores acostumados a "cancelar" aqueles com quem discordam a provar do próprio veneno: a velha censura. Aliados de Bolsonaro não classificam a decisão como cerceamento da liberdade de expressão, como agora faz a oposição, mas o próprio presidente exigiu do PL a desistência da ação. Apoiadores do presidente comparam a decisão do TSE com outras da Corte até contra parlamentar (Daniel Silveira), só que de outra cor. Para o deputado José Medeiros, "estaria apenas empatando o jogo porque pau que bate em Chico, em tese, teria que bater em Francisco". Se a retirada da ação anula a necessidade de votação no plenário do TSE, o assunto morreu sem polêmica. Graças a Bolsonaro. Pessoas próximas relataram que Bolsonaro disse que é preciso deixar xingá-lo quem quiser fazer isso, assim como fazem os que xingam Lula.

Greve no BC tem odor eleitoral

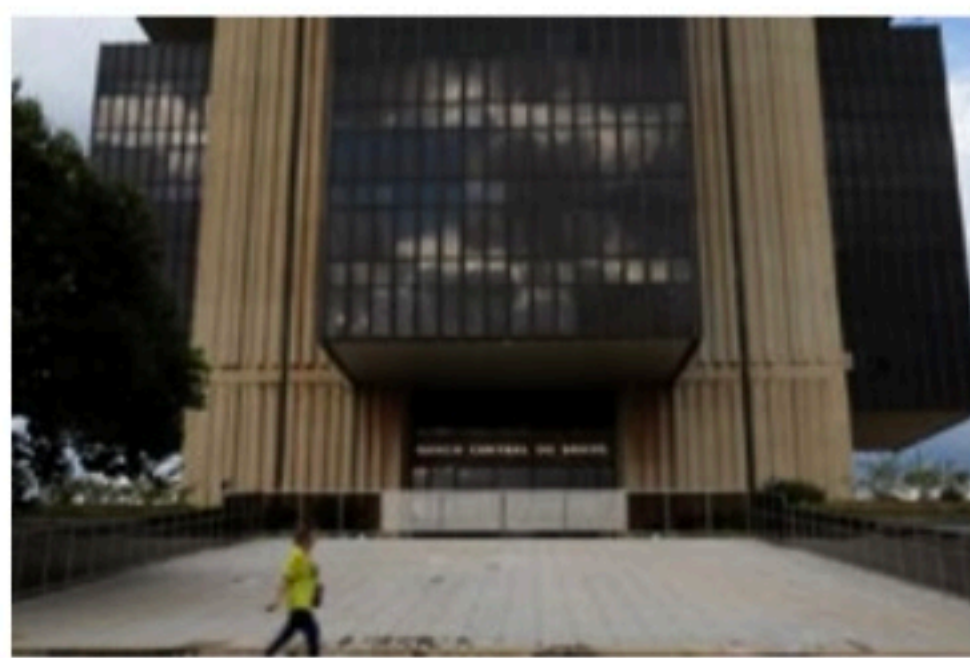

Marcello Casal Jr/Agência Brasil

Apesar de pretenderem reajuste salarial de 26,3%, um acinte para tantos privilégios que já acumulam, os servidores do Banco Central (BC) estão sendo conduzidos a fazerem uma greve meramente eleitoral. Eles estão entre os funcionários mais bem pagos do País. Os técnicos do BC, cargo que exige o ensino médio completo, têm salário inicial de R\$ 7,5 mil. Analistas recebem cerca de R\$ 20 mil como o primeiro salário. Em média, R\$ 26 mil. Há ainda o cargo de procurador do BC; R\$ 22 mil mensais no início da carreira. Mas planejam parar "pelo aumento". Uma vergonha. A greve está sendo ensaiada desde janeiro, quando o sindicato anunciou a 'entrega' de 500 cargos comissionados no BC. O sindicato de funcionários BC anunciou que quase dois mil funcionários concursado já aderiram à paralisação. Aumento só pode ser concedido com espaço no orçamento aprovado em lei. Pretender mais grana a seis meses da eleição tem outro propósito.

Sem perigo

Substituto do general Silva e Luna na Petrobras, o "consultor" Adriano Pires fará jus ao apelido de "O Breve": não há a menor relação entre o que deseja o presidente Bolsonaro e o que prega o candidato à vaga.

Mira no Planalto

O governador João Doria (PSDB) se emocionou com vídeo preparado por sua equipe para marcar as conquistas do mandato que deixa esta semana. "Está preparado para mais um combate", disse um interlocutor.

Crise socialista

Após a eleição de 2014, o PSB, partido de estreia do técnico Vanderlei Luxemburgo na política, passou de quatro para sete senadores. De lá para cá, só diminuiu. Em 2022, já não tem representantes no Senado.

Terminologia

Entre os dados do Ipea que ganharam as manchetes, está o número de "pessoas ocupadas" superior ao pré-pandemia, mas a nota da entidade fala em "desemprego menor" em diversos segmentos da economia.

Inverso

Em 2014, a primeira eleição federal da qual participou o PSD, o partido de Gilberto Kassab conquistou duas vagas no Senado. De lá para cá, percorreu caminho inverso do PSB. Hoje é a segunda maior bancada.

Economia forte

Economista-chefe da Ativa Investimentos, Étore Sanchez disse que a arrecadação recorde de fevereiro foi abaixo do previsto, mas está em um patamar forte, ajudando a manter "os resultados fiscais positivos".

Frase



Investigue ministro e pastores" - Pastor Silas Malafaia, que explica: 'quem protege e defende seu pessoal corrupto e ladrão é o PT'

Política

ELEIÇÕES Em live, Anderson Ferreira criticou candidatos "indecisos", que não têm "lado"

Oposição já tem caso de fogo amigo

RENATA MONTEIRO
rmonteiro@jc.com.br

Com a data em que entregará o cargo de prefeito de Jaboatão dos Guararapes para poder disputar o Governo de Pernambuco cada vez mais próxima, Anderson Ferreira (PL) tem buscado descolar a sua imagem da centro-direita e se conectar com o eleitorado conservador do Estado. No último domingo (27), após o ato que confirmou a pré-candidatura do presidente Jair Bolsonaro (PL) à reeleição, o prefeito publicou uma série de stories ao lado do ex-senador Magno Malta onde dizia que Pernambuco "tem muita gente que quer agradar a todos", classificou políticos de centro como "indecisos" e afirmou que ele, Anderson, seria o único postulante da oposição que possui "lado".

Apesar de não ter citado nomes, a fala de Anderson parece mirar em personagens que há até bem pouco tempo atrás andavam ao seu lado, como os prefeitos de Petrolina, Miguel Coelho (UB), e de Caruaru, Raquel Lyra (PSDB), ambos pré-candidatos ao governo.

Citando trechos da bíblia, Malta endureceu o tom contra aqueles que, segundo ele, não possuem posicionamentos claros diante de uma disputa presidencial como a que se desenha no momento ou miram em uma "terceira via". "Hoje existe dois tipos de gente no Brasil: ou você é cristão conservador ou você é de esquerda. Mas tem o cara que diz que é de centro. O que é 'de centro'? Explica pra mim. Toda casa simples tem dois sofazinhos e uma me-



CHAPA Pré-candidatos, Anderson Ferreira e Gilson Machado têm participado de agendas conjuntas no Estado

Embora não cite nomes, alfinetadas são direcionadas a Miguel Coelho e Raquel Lyra

sinha de centro no meio, que só serve para colocar o copo de café, o copo de água e mais nada", disparou.

Anderson vai renunciar ao mandato na próxima quinta-feira (31) para disputar o Palácio do Campo das Princesas. A cerimônia de transmissão do cargo ao atual vice-prefeito da cidade, Luiz Medeiros (PL), será no Complexo Administrativo do município, situado no bairro do

Jardim Jordão, às 16h. Medeiros já foi presidente da Empresa Pernambucana de Transporte Intermunicipal (EPTI), além de secretário de Infraestrutura, de Desenvolvimento Econômico e chefe de gabinete de Anderson Ferreira antes de disputar a prefeitura na mesma chapa que ele.

Anderson e o ministro do Turismo, Gilson Machado, que disputará o Senado em Pernambuco, participaram de uma série de compromissos ontem no Estado. A dupla têm intensificado as agendas conjuntas desde que Bolsonaro os lançou como pré-candidatos, no início do mês. Pela manhã, participaram da inauguração da nova sede da superintendência do Iphan-PE, no anexo da Estação Central do Recife. Acompanharam o evento ao lado dos pré-candidatos a deputada estadual Clarissa Tércio (PP), o vereador do Recife Jú-

nior Tércio (PP), além dos deputados federais Pastor Eurico (PL) e Fernando Rodolfo (PL).

Apesar de acompanhar a cerimônia, Clarissa não mencionou Anderson em sua fala, limitando-se a defender o governo federal e Gilson Machado. Os Tércio afirmam que só entraram no PP, partido da base do governo Paulo Câmara (PSB), porque Anderson teria dificultado a ida do casal para o PL. Apesar disso, eles dizem que seguirão fazendo oposição ao PSB no Estado.

À tarde, Anderson e Gilson Machado participaram da entrega de mais uma etapa do Residencial Fazenda Suassuna, que, segundo a Prefeitura de Jaboatão dos Guararapes, beneficiará 280 famílias. Ele também se reuniu com o dirigente estadual do PTB, Coronel Meira, que espera que o partido ocupe algum espaço na chapa majoritária.

Na cobrança sobre Noronha

MIRELLA ARAÚJO
msaraujo@jc.com.br

Pré-candidato ao Governo de Pernambuco, o deputado federal Danilo Cabral (PSB) protocolou ontem um pedido de informação nos ministérios do Turismo e do Meio Ambiente, comandados pelos ministros Gilson Machado e Joaquim Leite, respectivamente, sobre o pedido de federalização do Arquipélago de Fernando de Noronha.

"É preciso trazeremos à tona os reais interesses dessa iniciativa do governo federal, considerando as diversas manifestações públicas do presidente e de altos dirigentes do governo federal que apontam para uma abertura indiscriminada da exploração de Noronha", afirmou Danilo. Ele lembra que o senador Flavio Bolsonaro (PL-RJ) já falou sobre a liberação de cruzeiros marítimos e instalação de corais artificiais no local.

Um dos questionamentos apresentados pelo parlamentar, é sobre impactos ao meio ambiente da liberação da pesca de sardinhas e da autorização para a exploração de petróleo nas proximidades de Noronha e do Atol das Rocas.



PEDIDO Danilo quer explicações de Gilson, que estará na oposição

Outro ponto é referente ao não atendimento dos pedidos realizados pela Compesa e pela Secretaria de Infraestrutura encaminhados ao Ministério do Turismo, solicitando apoio financeiro para a concretização do projeto básico para a ampliação do sistema de esgotamento sanitário do arquipélago.

Danilo também pergunta sobre o valor arrecadado com as taxas de visitação do Parque Nacional Marinho de Fernando de Noronha nos últimos três anos e sobre quanto desse valor foi

reinvestido no arquipélago.

A Ação Cível 3568, ajuizada no dia 25 de março, com pedido de liminar, solicitando a transferência do domínio de Noronha de Pernambuco para a União, foi revelada com exclusividade pelo *Blog de Jamildo*. O Governo do Estado alega que o pedido afronta os princípios constitucionais relativos à propriedade da área.

ACUSAÇÃO

Na manhã de ontem, o tema sobre a federalização de Fernando de Noronha

tomou conta da solenidade de inauguração da nova sede da superintendência do Instituto do Patrimônio Histórico e Artístico Nacional (Iphan-PE).

Presente no evento, Gilson Machado, que é pré-candidato a senador na chapa do prefeito de Jaboatão dos Guararapes, Anderson Ferreira (PL), disse que a acusação que o Governo do Estado tem feito de que o presidente Jair Bolsonaro que tomar a ilha de Pernambuco, "é mentirosa".

Segundo Gilson, a administração do arquipélago é "incompetente" e "despreparada", e os serviços básicos não funcionam para a população. Pelas redes sociais, o pré-candidato ao Senado Federal pela oposição, questionou sobre o acesso dos pernambucanos a ilha.

"Você já experimentou fazer as contas de quanto você, pernambucano, paga para passar dez dias em Noronha? Só de taxa para o governo de Paulo Câmara você paga quase 90 reais por dia, fora os custos com passagens aéreas, hospedagem e alimentação. Um mês de estadia na ilha o cidadão chegará a pagar R\$ 6.185,00", disparou.

REPRODUÇÃO/FACEBOOK

BILLY BOSS/AGÊNCIA CÂMARA

Economia



CONTINUAÇÃO - JCPM SHOPPING CENTERS S.A.

13. Receitas líquidas (Consolidado)	2021		2020	
Receitas de aluguéis	544.604	-	368.259	-
Receitas de "Res Sperata"	14.556	-	9.290	-
Receitas de prestação de serviços	14.971	-	10.639	-
Outras receitas	1.443	-	1.576	-
Deduções – ISS, PIS e COFINS	(53.955)	-	(31.933)	-
	521.619		357.831	

14. Despesas administrativas - gerais	Controladora		Consolidado	
	2021	2020	2021	2020
Gastos com a estrutura dos empreendimentos	-	-	(106.409)	(98.236)
Baixas de cortias e empréstimos	-	-	(28.963)	(10.361)
Compartilhamento da estrutura do Grupo (Nota 6)	(100)	(86)	(20.595)	(17.670)
Personal	(1.847)	(1.482)	(4.201)	(3.946)
Serviços prestados	(370)	(1.517)	(2.873)	(3.290)
Aluguéis	-	-	(900)	(832)
Manutenção de equipamentos	-	-	(667)	(444)
Indenizações trabalhistas	-	-	-	(139)
Propaganda e eventos	(37)	(23)	(37)	(23)
Outras	(109)	(110)	(1.920)	(1.043)
	(2.463)	(3.218)	(166.565)	(135.964)

15. **Imposto de renda e contribuição social e tributos diferidos** - O imposto de renda e a contribuição social diferidos passivos, no consolidado, referem-se à diferença temporária entre a depreciação das edificações calculada à taxa fiscal e a respectiva depreciação calculada pela sua vida útil (base contábil), conforme disposto no art. 57 da Lei nº 4.506/64 (alterada pela Lei nº 12.973/14).

As alíquotas desses tributos, definidas atualmente para determinação dos tributos diferidos ativos e passivos, são de 25% para o imposto de renda e de 9% para a contribuição social.

A despesa de imposto de renda e contribuição social é calculada com base no lucro presumido ou no lucro real, dependendo de cada empresa do Grupo. Do lucro antes do imposto de renda e da contribuição social consolidados, aproximadamente R\$ 125.233 (2020 – R\$ 47.919) refere-se a empresas que apuram esses tributos pelo lucro presumido, gerando encargos de imposto de renda e contribuição social, no consolidado, de R\$ 20.415 (2020 – R\$ 12.685). O saldo remanescente do lucro consolidado antes do imposto de renda e da contribuição social, no valor de R\$ 132.513 (2020 – R\$ 35.462), está representado pelas empresas que apuram esses tributos pela sistemática do lucro real, sendo como principais itens de reconciliação entre a alíquota nominal e a efetiva: valores de juros sobre o capital próprio creditados, no valor de R\$ 44.419 (2020 – R\$ 35.748); a exclusão do efeito negativo das empresas do Grupo que obtiveram prejuízo fiscal no exercício, no montante de R\$ 14.610 (2020 – R\$ 41.056); a exclusão de dividendos recebidos de investimentos avaliados ao valor justo, no valor de R\$ 570 (2020 – R\$ 336); e a exclusão da diferença entre a depreciação das edificações calculada à taxa fiscal e a respectiva depreciação contabilizada, a qual é calculada pela sua vida útil, no montante de R\$ 34.923 (2020 – R\$ 22.174); a adição de outras diferenças temporárias permanentes de R\$ 1.285 (2020 – R\$ 1.612); e, compensação de prejuízos fiscais e base negativa de contribuição social, limitada a 30% do lucro ajustado, no montante de R\$ 2.723 (2020 – R\$ 718).

Em 31 de dezembro de 2021, a Companhia possuía, em seus registros fiscais, prejuízos a compensar relacionados ao imposto de renda no montante de R\$ 23.704 (2020 – R\$ 23.541) e bases negativas de contribuição social no montante de R\$ 23.645 (2020 – R\$ 23.482), ambos não reconhecidos contabilmente em função da falta de expectativa de geração de lucros tributáveis futuros, em decorrência de sua atividade operacional ser de holding.

16. **Cobertura de seguros** - A contratação do seguro é feita com base em programa de gerenciamento de riscos com o objetivo de delimitar os riscos, buscando no mercado coberturas compatíveis

com o porte dos empreendimentos e demais ativos do Grupo. As coberturas contratadas, no montante de R\$ 5.249.918, são consideradas suficientes pela administração do Grupo para cobrir eventuais sinistros, segundo a natureza de suas atividades, os riscos envolvidos em suas operações e a orientação de seus consultores de seguros.

Seção D – Políticas contábeis

17. **Resumo das principais políticas contábeis**
17.1. Caixa e equivalentes de caixa - Caixa e equivalentes de caixa incluem dinheiro em caixa, depósitos bancários e investimentos de curto prazo de alta liquidez com vencimentos originais de até três meses e com risco insignificante de mudança de valor.

17.2. Ativos financeiros - O Grupo classifica seus ativos financeiros como "valor justo por meio do resultado" e "ativos financeiros mensurados ao custo amortizado". Os ativos financeiros a valor justo por meio do resultado referem-se, substancialmente, a investimentos nos quais o Grupo não detém controle e/ou influência significativa (Nota 7.4).

Os ativos financeiros mensurados ao custo amortizado são ativos financeiros não derivativos com pagamentos fixos ou determináveis, representados unicamente por principal e juros, não cotados em um mercado ativo, e estão apresentados no ativo circulante, exceto aqueles com prazo de vencimento superior a 12 meses após a data de emissão do balanço (estes são classificados no ativo não circulante). As receitas com juros provenientes desses ativos financeiros são registradas em receitas financeiras usando o método da taxa efetiva de juros. Esses ativos compreendem as aplicações financeiras, contas a receber de empresas ligadas, valores a restituir, empréstimos concedidos, depósitos judiciais e outros ativos. Os valores a restituir referem-se, principalmente, a gastos realizados pelas controladas Riomar Shopping S.A., Riomar Shopping Fortaleza S.A. e Riomar Shopping Norte S.A. por conta de terceiros durante a construção dos seus respectivos empreendimentos, os quais, conforme definições contratuais, serão reembolsados pelos parceiros envolvidos. O Grupo espera realizar esse ativo até o final de 2022.

Os empréstimos concedidos são representados por valores repassados a listagens para instalação de lojas nos empreendimentos do Grupo e serão resarcidos até 2026, com encargos médios mensais correspondentes à variação do IGP-DI, acrescidos de 0,5%. Uma provisão para perdas estimadas de créditos é constituída em montante julgado suficiente para fazer face a eventuais perdas na realização desses ativos, com base em análise individual de cada devedor. Em 2021, o Grupo constituiu provisão no montante de R\$ 426 (2020 – revertido provisão de R\$ 4.684).

17.3. Contas a receber - As contas a receber são, inicialmente, reconhecidas pelo valor justo e, subsequentemente, mensuradas pelo custo amortizado com o uso do método da taxa efetiva de juros menos a provisão para perdas. As contas a receber estão representadas por aluguéis e "Res Sperata" a receber auferidos nos empreendimentos do Grupo. Uma provisão para perdas estimadas de créditos é constituída quando existe uma evidência objetiva de que o Grupo não receberá todos os valores devidos de acordo com as condições originais das contas a receber. A administração do Grupo presuppõe que os saldos das contas a receber de clientes pelo valor contábil, menos a provisão para perdas, estejam próximos de seus valores justos.

17.4. Tributos a recuperar - São avaliados ao custo, atualizados pela taxa SELIC, conforme previsto na legislação vigente, e não excedem ao valor esperado de realização.

Referem-se a tributos federais (substancialmente imposto de renda e contribuição social) pagos a maior em exercícios anteriores e sujeitos à compensação, para os quais há processos de restituição formalizados junto à Receita Federal do Brasil e estão sendo motivo de compensação com outros tributos federais.

17.5. Depósitos judiciais e tributos a pagar (não circulante) - Existem situações em que o Grupo questiona a legitimidade de determinados passivos ou ações movidas contra si. Por conta desses questionamentos, os valores em questão podem ser depositados em juízo, sem que haja a caracterização da liquidação do passivo ou do valor questionado judicialmente. Nessas situações, enquanto não ocorra o desfecho da questão, esses depósitos são apresentados ao custo no ativo não circulante e atualizados monetariamente e os passivos questionados estão correspondidos por tributos a pagar no passivo não circulante.

17.6. Propriedades para investimento - O Grupo é proprietário de empreendimentos mantidos para fins de renda de aluguel de longo prazo. Os imóveis não são ocupados pelo Grupo e estão demonstrados ao custo de aquisição ou construção, deduzido da depreciação acumulada, calculada pelo método linear, pelas vidas úteis estimadas mencionadas na Nota 8.

17.7. Imobilizado - Referem-se a bens utilizados pelo Grupo em suas operações, substancialmente representados por benfeitorias em edificações e equipamentos. É demonstrado ao custo histórico, deduzido da depreciação acumulada, calculada pelo método linear durante a vida útil estimada que varia entre 5 e 25 anos (Nota 9).

17.8. Intangível - Os gastos associados à aquisição do direito de uso de softwares de propriedade de terceiros, que, provavelmente, gerarão benefícios econômicos maiores que os custos por mais de um ano, são reconhecidos no ativo intangível e são amortizados pela vida útil estimada de 5 anos. O fundo de comércio compõe o valor econômico da aquisição de parte do empreendimento Shopping Recife, baseado em laudo de perito independente que determinou seu valor, considerando a rentabilidade futura do negócio, além de definir sua vida útil econômica em 33 anos. Está demonstrado ao custo histórico, deduzido da amortização acumulada, calculada pelo método linear.

Inclui também os direitos de uso de estacionamento consultado por terceiros que são demonstrados pelo custo histórico e, uma vez que não têm vida útil definida, não são amortizados, mas são testados anualmente para identificar eventual necessidade de redução ao valor residual (impairment).

17.9. Contas a pagar - As contas a pagar são obrigações a pagar por bens ou serviços que foram adquiridos no curso normal dos negócios. Elas são, inicialmente, reconhecidas pelo valor justo e, subsequentemente, mensuradas pelo custo amortizado com o uso do método de taxa efetiva de juros, quando aplicável. Na prática, são normalmente reconhecidas ao valor da fatura correspondente. A administração do Grupo presuppõe que os saldos de contas a pagar pelo valor contábil, estejam próximos de seus valores justos.

17.10. Financiamentos e debêntures - São reconhecidos, inicialmente, pelo valor justo, líquido dos custos incorridos na transação e são, subsequentemente, demonstrados pelo custo amortizado. São classificados no passivo circulante, exceto aquelas parcelas com prazo de vencimento superior a 12 meses após a data do balanço (estas são classificadas no passivo não circulante).

Os juros são reconhecidos com base no método de taxa de juros efetiva e incluídos como custo das propriedades para investimento em construção, até o momento em que os empreendimentos estejam em operação, quando esses juros passam a ser registrados como despesas financeiras, no resultado do exercício.

17.11. Apuração do resultado - O Grupo reconhece a receita quando:
 • As receitas de aluguéis dos empreendimentos do Grupo são reconhecidas mensalmente pelo método linear na demonstração do resultado durante o período contratual.
 • As receitas de "Res Sperata" dos empreendimentos do Grupo são reconhecidas no momento da assinatura do contrato e são decorrentes da cessação dos direitos de integrar, participar e usufruir da estrutura técnica e organizacional do empreendimento.
 • As receitas de estacionamento são reconhecidas pela contraprestação recebida ou a receber em decorrência dos serviços prestados.
 As despesas administrativas gerais referem-se principalmente a gastos compartilhados relativos à parcela do uso da infraestrutura administrativa mantida pelo Grupo JCPM (Notas 6 e 14), a gastos relacionados às estruturas mantidas nos empreendimentos para gerenciamento e monitoramento do processo de arrecadação de aluguéis, além de outras despesas necessárias para a condução das atividades do Grupo e estão registradas pelo regime de competência. A receita financeira é reconhecida conforme o prazo decorrido pelo regime de competência, usando o método da taxa efetiva de juros. Os encargos de imposto de renda e contribuição social são calculados com base na legislação tributária e debitados ao resultado do exercício. São apresentados líquidos, por entidade contribuinte, no passivo, quando houver montantes a pagar, ou no ativo, quando os montantes antecipadamente pagos excedem o total devido na data das demonstrações financeiras (Nota 15).

Relatório do auditor independente sobre as demonstrações financeiras individuais e consolidadas

Aos Administradores e Acionistas
JCPM Shopping Centers S.A.
Opinião
 Examinamos as demonstrações financeiras individuais do JCPM Shopping Centers S.A. ("Companhia"), que compreendem o balanço patrimonial em 31 de dezembro de 2021 e as respectivas demonstrações do resultado, do resultado abrangente, das mutações do patrimônio líquido e dos fluxos de caixa para o exercício findo nessa data, assim como as demonstrações financeiras consolidadas do JCPM Shopping Centers S.A. e suas controladas ("Consolidado"), que compreendem o balanço patrimonial consolidado em 31 de dezembro de 2021 e as respectivas demonstrações consolidadas do resultado, do resultado abrangente, das mutações do patrimônio líquido e dos fluxos de caixa para o exercício findo nessa data, bem como as correspondentes notas explicativas, incluindo as políticas contábeis significativas e outras informações elucidativas.
 Em nossa opinião, as demonstrações financeiras acima referidas apresentam adequadamente, em todos os aspectos relevantes, a posição patrimonial e financeira do JCPM Shopping Centers S.A. e do JCPM Shopping Centers S.A. e suas controladas em 31 de dezembro de 2021, o desempenho de suas operações e os seus respectivos fluxos de caixa, bem como o desempenho consolidado de suas operações e os seus fluxos de caixa consolidados para o exercício findo nessa data, de acordo com as práticas contábeis adotadas no Brasil.
Base para opinião
 Nossa auditoria foi conduzida de acordo com as normas brasileiras e internacionais de auditoria. Nossas responsabilidades, em conformidade com tais normas, estão descritas na seção a seguir intitulada "Responsabilidades do auditor pela auditoria das demonstrações financeiras individuais e consolidadas". Somos independentes em relação à Companhia e suas controladas, de acordo com os princípios éticos relevantes previstos no Código de Ética Profissional do Contador e nas normas profissionais emitidas pelo Conselho Federal de Contabilidade, e cumprimos com as demais responsabilidades éticas conforme essas normas. Acreditamos que a evidência de auditoria obtida é suficiente e apropriada para fundamentar nossa opinião.
Responsabilidades da administração e da governança pelas demonstrações financeiras individuais e consolidadas
 A administração da Companhia é responsável pela elaboração e adequada apresentação das demonstrações financeiras individuais e consolidadas de acordo com as práticas contábeis adotadas no Brasil e pelos controles internos que ela determinou como necessários para permitir a elaboração de demonstrações financeiras livres de distorção relevante, independentemente se causada por fraude ou erro.
 Na elaboração das demonstrações financeiras individuais e consolidadas, a administração é res-

ponsável pela avaliação da capacidade de a Companhia continuar operando, divulgando, quando aplicável, os assuntos relacionados com a sua continuidade operacional e o uso dessa base contábil na elaboração das demonstrações financeiras, a não ser que a administração pretenda liquidar a Companhia ou cessar suas operações, ou não tenha nenhuma alternativa realista para evitar o encerramento das operações.
 Os responsáveis pela governança da Companhia e suas controladas são aqueles com responsabilidade pela supervisão do processo de elaboração das demonstrações financeiras.
Responsabilidades do auditor pela auditoria das demonstrações financeiras individuais e consolidadas
 Nossos objetivos são obter segurança razoável de que as demonstrações financeiras individuais e consolidadas, tomadas em conjunto, estão livres de distorção relevante, independentemente se causada por fraude ou erro, e emitir relatório de auditoria contendo nossa opinião. Segurança razoável é um alto nível de segurança, mas não uma garantia de que a auditoria realizada de acordo com as normas brasileiras e internacionais de auditoria sempre detectam as eventuais distorções relevantes existentes. As distorções podem ser decorrentes de fraude ou erro e são consideradas relevantes quando, individualmente ou em conjunto, possam influenciar, dentro de uma perspectiva razoável, as decisões econômicas dos usuários tomadas com base nas referidas demonstrações financeiras.
 Como parte de uma auditoria realizada de acordo com as normas brasileiras e internacionais de auditoria, exercemos julgamento profissional e mantemos ceticismo profissional ao longo da auditoria.
 Além disso:
 • Identificamos e avaliamos os riscos de distorção relevante nas demonstrações financeiras individuais e consolidadas. Independentemente se causada por fraude ou erro, planejamos e executamos procedimentos de auditoria em resposta a tais riscos, bem como obtemos evidência de auditoria apropriada e suficiente para fundamentar nossa opinião. O risco de não detecção de distorção relevante resultante de fraude é maior do que o proveniente de erro, já que a fraude pode envolver o ato de burlar os controles internos, contornar, falsificação, omissão ou representações falsas intencionais.
 • Obtemos entendimento dos controles internos relevantes para a auditoria para planejarmos procedimentos de auditoria apropriados às circunstâncias, mas não com o objetivo de expressarmos opinião sobre a eficácia dos controles internos da Companhia e suas controladas.
 • Avaliamos a adequação das políticas contábeis utilizadas e a razoabilidade das estimativas contábeis e respectivas divulgações feitas pela administração.
 • Concluímos sobre a adequação do uso, pela administração, da base contábil de continuidade operacional e, com base nas evidências de auditoria obtidas, se existe incerteza relevante em relação a eventos ou condições que possam levantar dúvida significativa em relação à capacidade de continuidade operacional da Companhia. Se concluímos que existe incerteza relevante, devemos

chamar atenção em nosso relatório de auditoria para as respectivas divulgações nas demonstrações financeiras ou incluir modificação em nossa opinião, se as divulgações forem inadequadas. Nossas conclusões estão fundamentadas nas evidências de auditoria obtidas até a data de nosso relatório. Todavia, eventos ou condições futuras podem levar a Companhia a não mais se manter em continuidade operacional.

• Avaliamos a apresentação geral, a estrutura e o conteúdo das demonstrações financeiras individuais e consolidadas, inclusive as divulgações e se essas demonstrações financeiras representam as correspondentes transações e os eventos de maneira compatível com o objetivo de apresentação adequada.
 • Obtemos evidência de auditoria apropriada e suficiente referente às informações financeiras das entidades ou atividades de negócio do grupo para expressar uma opinião sobre as demonstrações financeiras individuais e consolidadas. Somos responsáveis pela direção, supervisão e desempenho da auditoria do grupo e, consequentemente, pela opinião de auditoria.
 Comunicamo-nos com os responsáveis pela governança a respeito, entre outros aspectos, do alcance e da época dos trabalhos de auditoria planejados e das constatações significativas de auditoria, inclusive as deficiências significativas nos controles internos que, eventualmente, tenham sido identificadas durante nossos trabalhos.

Recife, 24 de março de 2022

PricewaterhouseCoopers - Auditores Independentes Ltda.
 (atual denominação da PricewaterhouseCoopers Auditores Independentes)
 CRC 25SP000160/O-5
Helena de Petribu Fraga Rocha - Contador CRC PE-020549/O-6

CONSELHO DE ADMINISTRAÇÃO
 João Carlos Paes Mendonça - Presidente
 João Carlos Paes Mendonça Tavares de Melo - Conselheiro
 Marcelo Tavares de Melo Filho - Conselheiro
 Renato Paes Mendonça Tavares de Melo - Conselheiro
 Marcelo José Ferreira e Silva - Conselheiro Independente

DIRETORIA
 Jaime de Queiroz Lima Filho - Presidente Executivo
 Rafael Monteiro de Barros Guimarães - Diretor Administrativo Financeiro
 Carlos André de Arruda Falcão - Diretor de Controles e Riscos
 Arnaldo da Costa Porto Filho - Contador - CRC/PE - 022272/O-7

CRISE DOS COMBUSTÍVEIS General Silva e Luna é demitido da presidência da estatal; governo indica o economista Adriano Pires para o cargo

Bolsonaro mexe na Petrobras

Agência Estado

O presidente Jair Bolsonaro demitiu ontem Joaquim Silva e Luna da presidência da Petrobras. Sob fritura há semanas desde a explosão de preços dos combustíveis com a guerra na Ucrânia, o general da reserva do Exército estava havia apenas um ano no cargo. Será substituído pelo diretor do Centro Brasileiro de Infraestrutura (CBIE), Adriano Pires.

A escolha de Pires, o terceiro presidente no governo Bolsonaro, foi interpretada como sinalização pró-mercado financeiro, cujos investidores cobram a manutenção da política de reajuste de preços da Petrobras, que segue a tendência dos preços do mercado internacional.

O nome foi costurado pelo próprio ministro de Minas e Energia, Bento Albuquerque, que trabalha pela adoção de um subsídio temporário do governo para diminuir a alta de preços dos combustíveis, considerada o calcanhar de aquiles de Bolsonaro nas eleições deste ano. Com a entrada de Pires, a proposta de subsídio, rejeitada pelo ministro da Economia, Paulo Guedes, deve ganhar fôlego.

Bolsonaro tem sido apontado como culpado pela população pelos altos preços e gasolina e ensaiou um movimento, após a disparada de preços do petróleo, de intervenção de preços da Petrobras. Por isso, ainda há desconfiança de que ele vá continuar pressionando.

Segundo apurou o Estadão, a diretoria atual da empresa gosta das posições de Pires. A transição deve ser suave. Nesse primeiro momento, a expectativa é de que não haja tantas mudanças como ocorreu, no ano passado, na troca de Ro-

berto Castelo Branco por Silva e Luna. A leitura inicial é de que ele vai continuar com a política de preços de paridade internacional e que o presidente com a troca "fez mais um showzinho para o eleitorado" com os ataques à ação da estatal de olho nas eleições.

RESISTÊNCIA

O presidente do Flamengo, Rodolfo Landim, indicado para a presidência do conselho administrativo da empresa, era também cotado, mas foi preterido por ser visto por integrantes da empresa da indústria de óleo e gás como alguém disposto a "fazer tudo", inclusive aceitar uma intervenção do governo nos preços, como defensor de integrantes do governo nos bastidores.

Bolsonaro vem sendo pressionado pela alta dos preços dos combustíveis

Pires tem defendido o subsídio e se manifestado contrário ao projeto 1474, que trata de preços de combustíveis e prevê fundo de amortização dos preços, já votado no Senado e em tramitação na Câmara. Mas permanece certo ceticismo de que segurará a pressão do presidente para intervir nos preços em ano eleitoral.

'COINCIDÊNCIA'

A confirmação da saída de Silva e Luna, que já era dada como certa há pelo menos 10 dias em Brasília, como mostrou o Estadão no dia 17, coin-

cidiu com a decisão tomada no mesmo dia em que o ministro da Educação, Milton Ribeiro, entregou o cargo ao presidente.

Ribeiro é investigado por suspeita de envolvimento com pastores que cobravam propina para intermediar recursos para escolas, como revelou o Estadão. Essa tentativa de tirar o foco de uma notícia negativa é uma estratégia já usada por Bolsonaro em outros momentos de pressão ao longo dos mais de três anos de mandato na Presidência.

Os nomes de Pires e Landim precisam ser aprovados pela assembleia de acionistas no dia 13. O mandato do atual presidente da Petrobras vai até março de 2023, mas isso não impede a substituição.

Além de Pires e Landim, o Ministério de Minas e Energia confirmou a indicação de outros nomes para o conselho de administração: Sonia Julia Sulzbeck Villalobos, Luiz Henrique Caroli, Ruy Flaks Schneider, Márcio Andrade Weber, Eduardo Karrer e Carlos Eduardo Lessa Brandão.

Com a queda, Silva e Luna deve deixar de ganhar um salário anual em torno de R\$ 2,9 milhões (R\$ 223 mil por mês), segundo dados do Ministério da Economia. De acordo com as regras atuais, o presidente da estatal pode receber até 13 salários de bônus caso todas as metas sejam atingidas.

O desconforto do presidente com a alta de preços e a falta de ação atribuída à Petrobras pavimentou a queda de Silva e Luna. O general da reserva do Exército foi alçado à presidência da Petrobras em abril passado no lugar de Roberto Castelo Branco com a expectativa de aliados de que faria mudanças na política de preços.



DE SAÍDA Silva e Luna estava sob fritura há semanas



CHEGANDO Adriano Pires será o novo presidente

Novo nome agrada o mercado

Personagem há muito conhecido no setor de energia, Adriano Pires já havia sido sondado outras vezes para cargos de menor escalão na Petrobras e também teve seu nome entre os apontados para chefiar o Ministério de Minas e Energia (MME).

De fala fácil e contundente, é difícil imaginar como será o trabalho de Pires dentro da estatal, depois que dois presidentes já deixaram o cargo após a insatisfação notória de Bolsonaro em relação à política de preços da empresa. Não só porque Pires já criticou diversas vezes as tentativas de mudar essa política, chamando-

as de populistas, mas, principalmente, porque seus argumentos vão na linha oposta do que defende a equipe econômica liderada por Paulo Guedes.

Pires se diz favorável ao uso de dividendos da Petrobras para criar um fundo de estabilização que proteja o mercado doméstico de períodos de grandes flutuações dos preços internacionais - como no momento, em função da invasão da Ucrânia pela Rússia. Ele já defendeu a possibilidade de se conceder subsídios em períodos de crise, instrumento que a equipe econômica praticamente em coro refuta, alegando que se

trataria de benefícios para as classes média e média alta, quando são os mais pobres os mais necessitados.

Ainda sobre o mercado internacional, Pires já chegou a defender que o preço do barril fosse cotado no dobro do nível atual, em torno de US\$ 100. "A gente deveria torcer para o petróleo ir a US\$ 200 porque o petróleo passou a ser uma grande fonte de arrecadação para o Brasil", argumentou há um mês, em live da FFE Debate.

Conforme o analista da Ativa Ilan Arbetman, da Ativa Investimentos, o nome de Pires agrada ao mercado pelo perfil técnico.

MARCELO CUMARCO/AGÊNCIA BRASIL

PEDRO FRANCA / CÂMARA DOS DEPUTADOS

Economia

TELETRABALHO MP com regras para home office e trabalho por produção para além do período da pandemia começa a valer

Novas regras entram em vigor

Agência Estado

As novas regras para o modelo híbrido de trabalho e contratação por produção passam a valer a partir desta segunda-feira, 28, com a publicação da Medida Provisória nº 1.108 no Diário Oficial da União. No caso de contrato por produção, não será aplicado o capítulo da CLT que trata da duração do trabalho e que prevê o controle de jornada. Ou seja, para as atividades em que o controle de jornada não é

essencial, o trabalhador terá liberdade para exercer suas tarefas na hora que desejar. Já no caso de contratação por jornada, a MP permite o controle remoto da jornada pelo empregador, viabilizando o pagamento de horas extras, caso a jornada regular seja ultrapassada. O teletrabalho também poderá ser aplicado a aprendizes e estagiários. Os funcionários com deficiência ou com filhos de até 4 anos têm preferência na hora de preencher vagas de trabalho remotas.

A medida também define regras em relação ao auxílio-alimentação, cujo objetivo é garantir que os recursos sejam efetivamente utilizados para adquirir gêneros alimentícios e "procura corrigir essa distorção de mercado existente na contratação das empresas fornecedoras". Medidas provisórias têm força de lei assim que publicadas no Diário Oficial da União, mas precisam ser aprovadas pelo Congresso em até 120 dias para se tornar leis em definitivo.

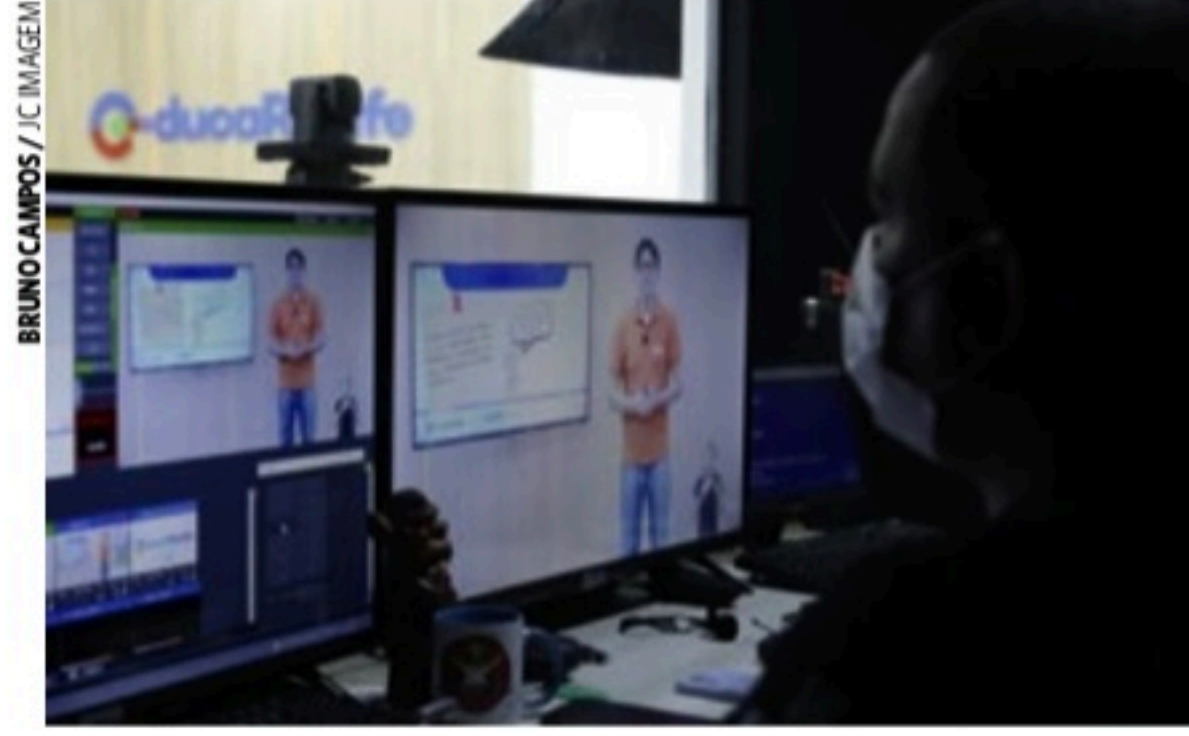

REMOTO
Teletrabalho também poderá ser aplicado aos aprendizes e estagiários

RIOMAR SHOPPING S.A.

CNPJ nº 08.853.970/0001-41

RELATÓRIO DA ADMINISTRAÇÃO - Senhores acionistas, em cumprimento às determinações legais e estatutárias, submetemos à apreciação de V. Sas. as demonstrações financeiras relativas aos exercícios encerrados em 31 de dezembro de 2021 e de 2020 e relatório do auditor independente.

Balanco patrimonial em 31 de dezembro - Em milhares de reais

Ativo	2021	2020	Passivo e patrimônio líquido	2021	2020
Circulante			Circulante		
Caixa e equivalentes de caixa (Nota 3)	6.415	5.167	Fornecedores	32	39
Contas a receber (Nota 4)	31.257	35.266	Contas a pagar a empresa ligada (Nota 10)	535	491
Tributos a recuperar (Nota 12.4)	8.269	8.044	Tributos a pagar	1.606	1.334
Adiantamentos	-	2.085	Juros sobre capital próprio a pagar (Nota 6(d))	20.398	43.312
Valores a restituir (Nota 12.2)	2.076	2.369	Mútuos com pessoas ligadas (Nota 10)	-	23.000
	48.017	52.931	Outros passivos	5	21
Não circulante			Não circulante		
Realizável a longo prazo	-	-	Tributos diferidos (Nota 9)	32.445	28.328
Empréstimos a lojistas (Nota 12.2)	15.672	14.078	Provisão para contingências	367	575
Depósitos judiciais	868	1.175		32.812	28.904
	16.540	15.253	Patrimônio líquido (Nota 6)		
Propriedades para investimento (Nota 5)	531.657	557.349	Capital social	420.492	420.492
	548.197	572.602	Reserva de lucros	120.334	107.940
				540.826	528.432
Total do ativo	596.214	625.533	Total do passivo e do patrimônio líquido	596.214	625.533

Demonstração do resultado - Exercícios findos em 31 de dezembro
Em milhares de reais, exceto quando indicado de outra forma

	2021	2020
Receitas líquidas (Nota 7)	109.375	81.377
Despesas administrativas	(43.341)	(22.248)
Despesas gerais (Nota 8)	(27.522)	(27.471)
Depreciação	(1.357)	(1.184)
Reversão de crédito de provisão para perdas estimadas (ver nota 9)	209	7
Reversão de provisão para contingências	(928)	(1.284)
Outras despesas	39.150	29.187
Lucro operacional	5.136	2.736
Despesas financeiras	-	(3.014)
Outras despesas financeiras	(275)	(152)
Lucro antes do imposto de renda e da contribuição social	44.011	28.757
Imposto de renda e contribuição social diferidos (Nota 9)	(4.117)	(4.109)
Contribuição social (Nota 9)	(572)	(151)
Imposto de renda (Nota 9)	(1.564)	(394)
Lucro líquido do exercício	37.758	24.103
Ações em circulação no final do exercício (em milhares)	420.492	420.492
Lucro líquido por lote de mil ações do capital social no fim do exercício - R\$	89,79	57,32

Demonstração do resultado abrangente
Exercícios findos em 31 de dezembro - Em milhares de reais

	2021	2020
Lucro líquido do exercício	37.758	24.103
Outros componentes do resultado abrangente	-	-
Total do resultado abrangente do exercício	37.758	24.103

Demonstração dos fluxos de caixa
Exercícios findos em 31 de dezembro - Em milhares de reais

	2021	2020
Fluxos de caixa das atividades operacionais		
Lucro antes do imposto de renda e da contribuição social	44.011	28.757
Ajustes de		
Depreciação (Nota 5)	30.059	29.997
Encargos de financiamentos	-	3.014
Caixa de adiantamentos	2.935	-
Constituição (reversão) de provisão para perdas estimadas de crédito	(1.357)	1.184
Reversão de provisão para contingências	(209)	(7)
Juros sobre tributos a recuperar, depósitos judiciais e empréstimos a lojistas	(1.965)	(2.097)
Variáveis nos ativos e passivos	5.366	(13.583)
Contas a receber	(179)	(23)
Tributos a recuperar	293	(850)
Valores a restituir	(85)	(51)
Fornecedores	(7)	(306)
Contas a pagar a empresa ligada	44	(167)
Tributos a pagar	272	(12)
Outros passivos	(16)	(12)
Caixa gerado pelas operações	78.397	45.844
Juros pagos	-	(3.204)
Imposto de renda e contribuição social pagos	(2.136)	(9.050)
Caixa líquido gerado pelas atividades operacionais	76.261	42.095
Fluxos de caixa das atividades de investimento		
Recebimentos de empréstimos a lojistas	308	558
Depósitos judiciais resgatados	324	301
Aquisições de propriedades para investimento (Nota 5)	(4.367)	(2.861)
Caixa líquido aplicado nas atividades de investimento	(3.735)	(2.002)
Fluxos de caixa das atividades de financiamento		
Amortização de financiamentos	-	(53.661)
Juros sobre o capital próprio pagos	(48.278)	(23.000)
Recebimento (devolução) de mútuos com pessoas ligadas	(23.000)	23.000
Caixa líquido aplicado nas atividades de financiamento	(71.278)	(39.711)
Aumento líquido de caixa e equivalentes de caixa	1.248	382
Caixa e equivalentes de caixa no início do exercício	5.167	4.765
Caixa e equivalentes de caixa no final do exercício	6.415	5.167

Demonstração das mutações do patrimônio líquido - Em milhares de reais

	Capital Social	Reserva de Lucros	Lucros acumulados	Total
Em 31 de dezembro de 2019	420.492	12.724	87.953	521.179
Lucro líquido do exercício	-	-	24.103	24.103
Constituição de reservas (Nota 6(b))	-	1.205	6.048	(7.253)
Juros sobre capital próprio (Nota 6(d))	-	-	(16.850)	(16.850)
Em 31 de dezembro de 2020	420.492	13.929	94.011	528.432
Lucro líquido do exercício	-	-	37.758	37.758
Constituição de reservas (Nota 6(b))	-	1.888	10.506	(12.394)
Juros sobre capital próprio (Nota 6(d))	-	-	(25.364)	(25.364)
Em 31 de dezembro de 2021	420.492	15.817	104.517	540.826

Notas explicativas da administração às demonstrações financeiras em 31 de dezembro de 2021

Em milhares de reais, exceto quando indicado de outra forma

1. Informações gerais

1. Contexto operacional - A Riomar Shopping S.A. ("Companhia") é uma sociedade anônima de capital fechado que tem como objeto a exploração comercial do empreendimento imobiliário denominado Riomar Shopping, o qual está localizado em Recife-PE, além da participação societária em empresas ou o investimento em bens móveis e imóveis ligados ao referido empreendimento.

Em meados de março de 2020, a Organização Mundial de Saúde (OMS) declarou alerta de pandemia do novo coronavírus (COVID-19), afetando a rotina da população e da atividade econômica global. O empreendimento foi impactado em decorrência de restrições impostas pelos governos locais, com a paralisação das atividades durante alguns meses em 2020, além de restrições no horário de funcionamento, que trouxeram impacto direto nas vendas das lojas e, consequentemente, nas receitas da Companhia neste período. Durante o exercício de 2021, houve redução nas restrições, e, aos poucos, as atividades operacionais retornaram aos níveis pré-pandemia.

Atualmente, a Companhia vem adotando todas as medidas possíveis para minimizar os impactos trazidos pela pandemia da COVID-19 em suas operações, atuando de forma prudente e seguindo todas as medidas sugeridas pelas autoridades sanitárias, com o objetivo principal de preservar a saúde e a segurança de seus colaboradores, clientes e a população em geral.

É importante destacar que a Companhia vem cumprindo com todos os seus compromissos imediatos, não apresentando, até o momento, necessidade de captação de recursos financeiros para a manutenção de suas atividades operacionais.

A emissão destas demonstrações financeiras foi autorizada pela diretoria da Companhia em 24 de março de 2022.

1.1. Base de preparação - As demonstrações financeiras foram elaboradas considerando o custo histórico como base de valor e preparadas conforme as práticas contábeis adotadas no Brasil incluindo os pronunciamentos emitidos pelo Comitê de Pronunciamentos Contábeis (CPC) e evidenciando todas as informações relevantes próprias das demonstrações financeiras, e somente elas, as quais estão consistentes com as utilizadas pela administração na sua gestão. As demonstrações financeiras estão apresentadas em milhares de reais, que é a moeda do principal ambiente econômico no qual a Companhia atua ("moeda funcional"), e, também, a sua moeda de apresentação. As principais políticas contábeis aplicadas na preparação

(d) **Juros sobre o capital próprio** - Em conformidade com a Lei nº 9.249/95, a administração da Companhia aprovou a distribuição a seus acionistas de juros sobre o capital próprio, calculados com base na variação da Taxa de Juros a Longo Prazo (TJLP), imputando-os ao valor do dividendo mínimo obrigatório. Em atendimento à legislação fiscal, os juros sobre o capital próprio creditados aos acionistas em 2021, no montante de R\$ 25.364 (2020 - R\$ 16.850), foram contabilizados como despesa financeira. No entanto, para efeito dessas demonstrações financeiras, os juros sobre o capital próprio são apresentados como distribuição do lucro líquido do exercício, portanto, reclassificados para o patrimônio líquido, pelo valor bruto, uma vez que os benefícios fiscais por ele gerados são mantidos no resultado do exercício.

7. Receitas líquidas

	2021	2020
Receitas de alugueis	117.686	86.978
Receitas de "Res Spera"*	3.902	2.872
Outras receitas	33	226
Deduções - PIS, COFINS e cancelamentos	(12.246)	(8.699)
	109.375	81.377

8. Despesas administrativas - gerais

	2021	2020
Gastos com a estrutura do Riomar Shopping	(21.136)	(16.219)
Baixa de contas a receber de aluguel, "Res Spera" e adiantamentos	(16.546)	(1.635)
Compartilhamento da estrutura do Grupo (Nota 10)	(4.743)	(4.069)
Serviços prestados	(249)	(74)
Outras	(667)	(251)
	(43.341)	(22.248)

9. Imposto de renda e contribuição social e tributos diferidos - Em 31 de dezembro de 2021, a taxa efetiva dos tributos difere da taxa nominal, principalmente pela dedução dos juros sobre capital próprio de R\$ 25.364 (2020 - R\$ 16.850); pela adição de despesas não dedutíveis para fins fiscais no valor de R\$ 4.103 (2020 - R\$ 1.392); pela exclusão de reversão de provisão para perdas estimadas de crédito no valor de R\$ 1.357 (2020 - adição de R\$ 1.184); pela reversão de provisões para contingências no valor de R\$ 209 (2020 - R\$ 7) e pela exclusão da diferença a maior da depreciação fiscal para a depreciação contábil, no montante de R\$ 12.108 (2020 - R\$ 12.085); além da redução de 30% da base tributável pelo aproveitamento de prejuízos fiscais e base negativa de contribuição social existentes.

O imposto de renda e a contribuição social diferidos passivos referem-se à diferença temporária entre a depreciação das edificações calculada à taxa fiscal e a respectiva depreciação calculada pela sua vida útil (base contábil), conforme disposto no art. 57 da Lei nº 4.506/64 (alterada pela Lei nº 12.973/14). As alíquotas desses tributos, definidas atualmente para determinação dos tributos diferidos, são de 25% para o imposto de renda e de 9% para a contribuição social.

Em 31 de dezembro de 2021, a Companhia possuía, em seus registros fiscais, prejuízos a compensar relacionados ao imposto de renda no montante de R\$ 5.221 (2020 - R\$ 7.944) e bases negativas de contribuição social no montante de R\$ 2.672 (2020 - R\$ 5.395), ambos não reconhecidos contabilmente em função da incerteza da necessidade de utilização desses créditos nos próximos exercícios.

10. Partes relacionadas - A Companhia é parte integrante de um grupo de empresas, denominado Grupo JCPM, que atua de forma integrada e os benefícios das estruturas operacional e administrativa são atribuídos a cada empresa, segundo a razoabilidade das suas operações (Nota 8).

As contas a pagar a empresa ligada, JCPM Shopping Centers S.A., no valor de R\$ 535 (2020 - R\$ 471), referem-se à parcela em aberto que cabe à Companhia no compartilhamento das estruturas operacional e administrativa do grupo econômico no qual está inserida. O pessoal-chave da administração está representado pelos diretores, cuja remuneração anual paga ou provisionada corresponde ao pró-labore e aos salários e encargos, no montante de R\$ 987 (2020 - R\$ 800). Os salários e encargos são atribuídos à Companhia por meio de compartilhamento de despesas.

O mútuo com pessoas ligadas no montante de R\$ 23.000 foi celebrado por instrumentos particulares em 18 de setembro de 2020, com anuidade da totalidade dos acionistas. Tais contratos não possuem remuneração e foram completamente amortizados em junho de 2021.

11. Cobertura de seguros - A contratação do seguro está sob a responsabilidade do Subcondomínio Riomar Recife, e é feita com base em mercado de gerenciamento de riscos com o objetivo de delimitar os riscos, buscando no mercado coberturas compatíveis com o porte do empreendimento. As coberturas contratadas, no montante de R\$ 1.063.837, são consideradas suficientes pela administração para cobrir eventuais sinistros, segundo a natureza de sua atividade, os riscos envolvidos em suas operações e a orientação de seus consultores de seguros.

2. Estimativas e julgamentos contábeis críticos - As estimativas e os julgamentos contábeis são continuamente avaliados e baseiam-se na experiência histórica e em outros fatores, incluindo expectativas de eventos futuros, consideradas razoáveis para as circunstâncias.

A preparação de demonstrações financeiras requer o uso de certas estimativas contábeis críticas e o exercício de julgamento por parte da administração da Companhia no processo de aplicação das políticas contábeis. As demonstrações financeiras da Companhia incluem, portanto, estimativas referentes à divulgação de valor justo e à seleção das vidas úteis de propriedade para investimento, determinação de provisões para tributos, para perdas estimadas de crédito, para contingências e outras similares. Os resultados reais podem apresentar variações em relação às estimativas.

3. Caixa e equivalentes de caixa - O saldo em 31 de dezembro de 2021 é composto por R\$ 5.607 (2020 - R\$ 1.966) em recursos em conta corrente e por R\$ 808 (2020 - R\$ 3.201) em aplicações financeiras em renda fixa. As aplicações em renda fixa referem-se a certificados de depósitos bancários e quotas em fundos de investimento, os quais possuem liquidez imediata e têm remuneração atrelada à variação dos indicadores de tempo interfinanceiro - CDI.

4. Contas a receber

	2021	2020
Subcondomínio Riomar Recife (a)	2.160	1.070
Alugueiros a receber	26.427	33.685
Cessão de direito a receber - "Res Spera"*	6.894	6.091
Provisão para perdas estimadas de crédito (b)	(4.224)	(5.580)
	31.257	35.266

(a) Referem-se aos valores de alugueis e de "Res Spera" já recebidos pelo Subcondomínio Riomar Recife, porém não repassados à Companhia até o fim do exercício. Esses valores foram repassados no início do mês subsequente.

(b) A provisão para perdas estimadas de crédito é constituída em montante julgado suficiente para fazer face a eventuais perdas na realização do contas a receber, com base em análise individual de cada cliente. Em 2021, a Companhia reverteu provisão no montante de R\$ 1.357 (2020 - constituição de R\$ 1.184).

5. Propriedades para investimento

	2021		2020		Vida útil estimada (em anos)
	Custo	Depreciação acumulada	Líquido	Líquido	
Terrenos	18.976	18.976	18.976	18.976	50
Edificações	606.821	(120.935)	485.886	486.079	50
Instalações e equipamentos	176.123	(151.138)	24.985	40.297	10
Móveis e utensílios	5.634	(4.705)	929	1.456	10
Outros	930	(552)	378	378	5
Adiantamentos	503	-	503	163	-
	808.987	(277.330)	531.657	557.349	-
			2021	2020	
Saldo em 1º de janeiro			557.349	584.485	
Aquisições			4.367	2.861	
Depreciação			(30.059)	(29.997)	
Saldo em 31 de dezembro			531.657	557.349	

Os valores acima representam a Área Bruta Locável - ABL correspondente ao empreendimento do Riomar Shopping. As aquisições de propriedades para investimento em 2021 e 2020 estão substancialmente representadas por gastos com a revitalização do empreendimento.

As vidas úteis utilizadas para fins de determinação das taxas anuais de depreciação estão baseadas em laudo de avaliação emitido por perito independente, que estimou prazo de 50 anos de vida útil para as edificações. Para a elaboração do laudo, o avaliador independente considerou o planejamento operacional da Companhia para os próximos exercícios, antecedentes internos como o nível de manutenção e utilização dos itens, elementos de comparação e existência dos bens. Se essas propriedades estivessem avaliadas pelo valor justo, este seria de R\$ 2.238.949. A Companhia estabelece o valor justo através de técnicas de avaliação, que incluem o uso de operações recentes realizadas entre terceiros com propriedades similares, a análise de modelos de precificação que fazem o maior uso possível de informações geradas pelo mercado e a análise de fluxos de caixa descontados, os quais não consideram os efeitos tributários, tendo em vista a experiência e o entendimento da administração de que o mercado assim avalia esses tipos de propriedades em eventuais negociações. As propriedades para investimento são arrendadas para lojistas por meio de contratos de arrendamento operacional que possuem normalmente prazo de vigência de cinco anos. Excepcionalmente podem existir contratos com prazos de vigência e condições diferenciadas. Em 2021, a Companhia faturou R\$ 94.775 em alugueis mínimos referentes aos contratos vigentes em 31 de dezembro de 2021 (2020 - R\$ 70.013), cujos montantes

apresentam o seguinte cronograma de renovação:

	2021	2020
Em 2021	-	5%
Em 2022	48%	52%
Em 2023	9%	8%
Indeterminado	26%	16%
Total	100%	100%

6. Patrimônio líquido

(a) Capital social - O capital social subscrito e integralizado em 31 de dezembro de 2021 e de 2020 está representado por 420.491.555 ações ordinárias nominativas, sem valor nominal.

(b) Reserva de lucros - A reserva legal é constituída anualmente como destinação de 5% do lucro líquido do exercício e não poderá exceder a 20% do capital social. A reserva legal tem por fim assegurar a integridade do capital social e somente poderá ser utilizada para compensar prejuízo e aumentar o capital.

Em 2021, a administração propôs a destinação do saldo remanescente do lucro líquido do exercício, no montante de R\$ 10.506 (2020 - R\$ 6.048), para reserva de retenção de lucros, uma vez que serão utilizados para atender investimentos de capital próprio. A constituição da reserva em 2020 foi aprovada em Assembleia de Acionistas realizada em 20 de abril de 2021. A constituição da reserva em 2021 será deliberada oportunamente em Assembleia de Acionistas que aprovará as demonstrações financeiras deste exercício.

(c) Distribuição de dividendos - Aos acionistas é assegurado, estatutariamente, um dividendo mínimo obrigatório de 12% do lucro líquido do exercício, ajustado nos termos da Lei das Sociedades por Ações. O estatuto da Companhia autoriza previamente a distribuição de dividendos conforme o proposto pela administração.

Seção D - Políticas contábeis

12. Resumo das principais políticas contábeis

12.1. Caixa e equivalentes de caixa - Caixa e equivalentes de caixa incluem depósitos bancários e investimentos de curto prazo de alta liquidez com vencimentos originais de até três meses e risco insignificante de mudança de valor.

12.2. Ativos financeiros - A Companhia classifica seus ativos financeiros como "ativos financeiros mensurados ao custo amortizado", os quais são ativos financeiros não derivativos com pagamentos fixos ou determináveis, representados unicamente por principal e juros, não cotados em um mercado ativo, e estão apresentados no ativo circulante, exceto aqueles com prazo de vencimento superior a 12 meses após a data de emissão do balanço (estes são classificados no ativo não circulante). As receitas com juros provenientes de ativos financeiros são registradas em receitas financeiras usando o método da taxa efetiva de juros. Esses ativos compreendem as aplicações financeiras, contas a receber, valores a restituir, adiantamentos, empréstimos a lojistas e depósitos judiciais.

Os valores a restituir referem-se a gastos realizados pela Companhia por conta de terceiros durante a construção do empreendimento, os quais, conforme definições contratuais, serão reembolsados pelos parceiros envolvidos. A Companhia espera realizar esse ativo até o final de 2022. Os empréstimos a lojistas referem-se a valores repassados a lojistas para instalação de suas lojas no empreendimento Riomar Shopping e serão resarcidos até 2026, com encargos médios mensais correspondentes à variação do IGP-DI, acrescidos de 0,5%. Uma provisão para perdas estimadas de crédito é constituída em montante julgado suficiente para fazer face a eventuais perdas na realização desses ativos.

12.3. Contas a receber - As contas a receber são, inicialmente, reconhecidas pelo valor justo e, subsequentemente, mensuradas pelo custo amortizado com o uso do método da taxa efetiva de juros menos a provisão para perdas. As contas a receber estão representadas por alugueis e "Res Spera" a receber aferidos no empreendimento Riomar Shopping.

12.4. Tributos a recuperar - São avaliados ao custo, atualizados monetariamente pela taxa SELIC, conforme previsto na legislação vigente, e não excedem ao valor esperado de realização. Referem-se a tributos federais (substancialmente imposto de renda e contribuição social) pagos a maior em exercícios anteriores e sujeitos à compensação, para os quais há processos de restituição formalizados junto à Receita Federal do Brasil e estão sendo motivo de compensação com outros tributos federais desde o início das operações do empreendimento Riomar Shopping.

12.5. Provisões para investimento - A Companhia é proprietária de empreendimento mantido para fins de renda de aluguel de longo prazo. O imóvel não é ocupado pela Companhia e está demonstrado ao custo de aquisição ou construção, deduzido da depreciação acumulada, calculada pelo método linear, pelas vidas úteis estimadas mencionadas na Nota 5.

12.6. Contas a pagar - As contas a pagar são obrigações a pagar por bens ou serviços que foram adquiridos no curso normal dos negócios. Elas são, inicialmente, reconhecidas pelo valor justo e, subsequentemente, mensuradas pelo custo amortizado com o uso do método de taxa efetiva de juros, quando aplicável. Na prática, são normalmente reconhecidas ao valor da fatura correspondente.

12.7. Apuração do resultado - A Companhia reconhece a receita da seguinte forma:

- As receitas de alugueis são reconhecidas pelo método linear na demonstração do resultado durante o período contratual;
- As receitas de "Res Spera" são reconhecidas no momento da assinatura do contrato e são decorrentes da cessão dos direitos de integrar, participar e usufruir da estrutura técnica e organizacional do empreendimento.

As despesas administrativas geras referem-se principalmente a gastos compartilhados relativos à parcela do uso da infraestrutura administrativa mantida pelo Grupo JCPM (Nota 10), a gastos relacionados à estrutura mantida no empreendimento para gerenciamento e monitoramento do processo de arrecadação de alugueis, além de outras despesas necessárias para a condução das atividades da Companhia e estão registradas pelo regime de competência. A receita financeira é reconhecida conforme o prazo decorrido pelo regime de competência, usando o método da taxa efetiva de juros. Os encargos do imposto de renda e da contribuição social são apurados com base no Lucro Real.

12.8. Ativos financeiros - A Companhia classifica seus ativos financeiros como "ativos financeiros mensurados ao custo amortizado",

Economia

MERCADO Moeda norte americana vinha caindo desde 16 de março e chegou a acumular uma queda de 8,1% no período

Dólar sobe após oito quedas

Agência Brasil

Num dia de correção no mercado internacional e em meio a expectativas em torno dos juros internos, a cotação do dólar teve a primeira alta após oito quedas consecutivas. A bolsa de valores caiu, pressionada pela troca de

comando na Petrobras.

O dólar comercial encerrou a segunda-feira (28) vendido a R\$ 4,773, com alta de R\$ 0,025 (+0,53%). A cotação chegou a R\$ 4,81 na máxima do dia, pouco antes das 12h, mas desacelerou durante a tarde.

Apesar do resultado de on-

tem, o dólar acumula queda de 7,43%, em março, e de 14,41%, em 2022.

O dólar valorizou-se em todo o planeta, com os investidores apostando que o Federal Reserve (Fed, Banco Central norte-americano) pode intensificar o ritmo de alta dos juros por causa da

guerra entre Rússia e Ucrânia. Os preços internacionais do petróleo caíram 7% após a China anunciar lockdown para região de Xangai por causa do aumento de casos de covid-19.

No mercado de ações, o dia também foi marcado pela tensão. O índice Ibovespa, da B3,

fechou aos 118.738 pontos, com recuo de 0,29%. O indicador chegou a cair 0,86% no pior momento da sessão, por volta das 11h20, e operou próximo da estabilidade durante a tarde, mas encerrou em baixa, influenciado pelas ações da Petrobras, as mais negociadas na bolsa.

Até o fechamento do mercado, a troca de comando do presidente da Petrobras, Joaquim Silva e Luna, ainda não havia sido confirmada. Notícias sobre a demissão, no entanto, começaram a circular perto do horário de fechamento, influenciando as ações da estatal.

RIOMAR SHOPPING FORTALEZA S.A.

CNPJ n.º 12.039.513/0001-95

RELATÓRIO DA ADMINISTRAÇÃO - Senhores acionistas, em cumprimento às determinações legais e estatutárias, submetemos à apreciação de V. Sas. as demonstrações financeiras relativas aos exercícios encerrados em 31 de dezembro de 2021 e de 2020 e relatório do auditor independente.

Balanco patrimonial em 31 de dezembro - Em milhares de reais			
	2021	2020	
Ativo			Passivo e patrimônio líquido
Circulante			Circulante
Caixa e equivalentes de caixa (Nota 3)	10.580	9.148	Fornecedores
Contas a receber (Nota 4)	29.220	23.013	Debêntures (Nota 6)
Valores a restituir (Nota 13.2)	3.554	3.717	Contas a pagar a empresa ligada (Nota 11)
Tributos a recuperar	210	57	Tributos a pagar
Adiantamentos	43.565	35.936	Dividendos propostos (Nota 7(c))
			Não circulante
Não circulante			Debêntures (Nota 6)
Realizável a longo prazo			Provisão para contingências
Empréstimos a lojistas (Nota 13.2)	24.295	24.135	Tributos diferidos (Nota 10)
Depósitos judiciais	152	205	
	24.447	24.340	Patrimônio líquido (Nota 7)
Propriedades para investimento (Nota 5)	741.199	771.678	Capital social
	765.646	796.016	Reserva de lucros
			Prejuízos acumulados
Total do ativo	809.211	831.954	Total do passivo e do patrimônio líquido
			809.211
			831.954

Demonstração das mutações do patrimônio líquido - Em milhares de reais				
	Capital social	Reservas de Lucros	Lucros acumulados	Total
	Legal	Retenção		
Em 31 de dezembro de 2019	804.586	-	(160.457)	644.129
Aumento de capital (Nota 7(a))	23.000	-	-	23.000
Redução de capital por absorção dos prejuízos acumulados (Nota 7(a))	(175.018)	-	175.018	-
Prejuízo do exercício	-	-	(15.542)	(15.542)
Em 31 de dezembro de 2020	652.568	-	(981)	651.587
Lucro líquido do exercício	-	-	8.876	8.876
Constituição de reservas (Nota 7(b))	-	444	6.439	(6.883)
Dividendos propostos (Nota 7(c))	-	-	(1.012)	(1.012)
Em 31 de dezembro de 2021	652.568	444	6.439	659.451

Notas explicativas da administração às demonstrações financeiras em 31 de dezembro de 2021
Em milhares de reais, exceto quando indicado de outra forma

Seção A – Informações gerais

1.1. Contexto operacional - A RIOMAR SHOPPING FORTALEZA S.A. ("Companhia") é uma sociedade anônima de capital fechado sediada em Recife – PE, que tem como objeto a exploração comercial do empreendimento imobiliário denominado Riomar Shopping Fortaleza, localizado em Fortaleza-CE, além da participação societária em empresas ou o investimento em bens móveis e imóveis ligados ao referido empreendimento. Em meados de março de 2020, a Organização Mundial de Saúde (OMS) declarou alerta de pandemia do novo coronavírus (COVID-19), afetando a rotina da população e da atividade econômica global. O Empreendimento foi impactado em decorrência de restrições impostas pelos governos locais, com a paralisação das atividades durante alguns meses em 2020, além de restrições no horário de funcionamento, que trouxeram impacto direto nas vendas dos lojistas e, conseqüentemente, nas receitas da Companhia neste período. Durante o exercício de 2021, houve redução nas restrições, e, aos poucos, as atividades operacionais retornaram aos níveis pré-pandemia. Atualmente, a Companhia vem adotando todas as medidas possíveis para minimizar os impactos trazidos pela pandemia da COVID-19 em suas operações, atuando de forma prudente e seguindo todas as medidas sugeridas pelas autoridades sanitárias, com o objetivo principal de preservar a saúde e a segurança de seus colaboradores, clientes e a população em geral.

A emissão destas demonstrações financeiras foi autorizada pela diretoria da Companhia em 24 de março de 2022.
1.2. Base de preparação - As demonstrações financeiras foram elaboradas considerando o custo histórico como base de valor e preparadas conforme as práticas contábeis adotadas no Brasil incluindo os pronunciamentos emitidos pelo Comitê de Pronunciamentos Contábeis (CPC) e evidenciam todas as informações relevantes próprias das demonstrações financeiras, e somente elas, as quais estão consistentes com as utilizadas pela administração na sua gestão. As demonstrações financeiras estão apresentadas em milhares de reais, que é a moeda do principal ambiente econômico no qual a Companhia atua ("moeda funcional") e, também, a sua moeda de apresentação.

As principais políticas contábeis aplicadas na preparação dessas demonstrações financeiras, as quais foram aplicadas de modo consistente nos exercícios apresentados, estão apresentadas na Nota 13.

Seção B – Riscos

2. Estimativas e julgamentos contábeis críticos - As estimativas e os julgamentos contábeis são continuamente avaliados e baseiam-se na experiência histórica e em outros fatores, incluindo expectativas de eventos futuros, consideradas razoáveis para as circunstâncias.

A preparação de demonstrações financeiras requer o uso de certas estimativas contábeis críticas e o exercício de julgamento por parte da administração da Companhia no processo de aplicação das políticas contábeis. As demonstrações financeiras da Companhia incluem, portanto, estimativas referentes à divulgação de valor justo e à seleção de vidas úteis de propriedades para investimento, determinação de provisões para tributos, para redução de créditos, para contingências e outras similares. Os resultados reais podem apresentar variações em relação às estimativas.

Seção C – Notas explicativas relevantes selecionadas

3. Caixa e equivalentes de caixa - O saldo de caixa e equivalentes de caixa refere-se a recursos em conta corrente, no montante de R\$ 6.523 (2020 – R\$ 4.734) e por aplicações financeiras em renda fixa no valor de R\$ 4.057 (2020 – R\$ 4.414). As aplicações financeiras em renda fixa referem-se a certificados de depósito bancários e quotas de fundações de investimento, os quais possuem liquidez imediata e têm remuneração atrelada à variação dos certificados de depósito interfinanceiro – CDI.

	2021	2020
Subdomínio Riomar Fortaleza (a)	1.213	285
Aluguéis a receber	34.010	31.434
Cessão de direito a receber – "Res Sperata"	12.678	11.821
Provisão para perdas estimadas de crédito (b)	(18.681)	(20.521)
	29.220	23.013

(a) Referem-se aos valores de aluguéis e de "Res Sperata" já recebidos pelo Subdomínio Riomar Fortaleza, porém não repassados à Companhia até o fim do exercício. Esses valores foram repassados no início do mês subsequente.

(b) A provisão para perdas estimadas de crédito é constituída em montante julgado suficiente para fazer face a eventuais perdas na realização do contas a receber, com base em análise individual de cada credor. Em 2021, a Companhia reverteu provisão para perdas estimadas de crédito no montante de R\$1.845 (2020 – constituiu provisão no valor de R\$ 3.408).

5. Propriedades para investimento

	2021	2020	Vida útil estimada (em anos)
	Custo de aquisição	Depreciação acumulada	Líquido
Terrenos	129.959	-	129.959
Edificações	639.833	(90.973)	548.860
Instalações e equipamentos	199.964	(138.773)	61.191
Móveis e utensílios	4.372	(3.216)	1.156
Outras	401	(368)	33
	974.529	(233.330)	741.199

	2021	2020
Saldo em 1º de janeiro	771.678	803.025
Aquisições	2.590	1.608
Depreciação	(33.069)	(32.955)
Saldo em 31 de dezembro	741.199	771.678

Os valores acima representam a Área Bruta Locável – ABL correspondente ao empreendimento do Riomar Shopping Fortaleza. As aquisições de propriedades para investimento em 2021 e 2020 estão substancialmente representadas por gastos com a revitalização do empreendimento.

As vidas úteis utilizadas para fins de determinação das taxas anuais de depreciação estão baseadas em laudo de avaliação emitido por perito independente, que, diferentemente do aplicado pela Companhia, estimou prazo de 50 anos de vida útil para as edificações. Para a elaboração do laudo, o avaliador independente considerou o planejamento operacional da Companhia para os próximos exercícios, antecedentes internos como o nível de manutenção e utilização dos itens, elementos de comparação e taxas de vivência dos bens.

Se essas propriedades estivessem avaliadas pelo valor justo, este seria de R\$ 1.545.007. A Companhia estabelece o valor justo através de técnicas de avaliação, que incluem o uso de operações recentes realizadas entre terceiros com propriedades similares e a análise de modelos de precificação que fazem o maior uso possível de informações geradas pelo mercado e a análise de fluxos de caixa descontados, os quais não consideram os efeitos tributários, tendo em vista a experiência e o entendimento da administração de que o mercado assim avalia esses tipos de propriedades em eventuais negociações.

As propriedades para investimento são arrendadas para locatários por meio de contratos de arrendamento operacional que possuem normalmente prazo de vigência de cinco anos. Excepcionalmente podem existir contratos com prazos de vigências e condições diferenciadas.

Em 2021, a Companhia faturou R\$ 68.822 em aluguéis mínimos referentes aos contratos vigentes em 31 de dezembro de 2021 (2020 – R\$ 48.266), cujos montantes apresentam o seguinte cronograma de renovação:

	2021	2020
Em 2021	5%	5%
Em 2022	6%	6%
Em 2023	6%	6%
Após 2023	70%	62%
Indeterminado	19%	21%
Total	100%	100%

6. Financiamentos e Debêntures

	Encargos anuais	Vencimento	2021	2020
Debêntures				
Debêntures – 1ª emissão	6,75%	Mar/2025	120.906	157.666
(-) Custos incorridos na captação a amortizar			(436)	(739)
			120.470	156.927
Menos – parcela apresentada no passivo circulante			(37.431)	(37.113)
Parcela apresentada no passivo não circulante			83.039	119.814

Em 2 de março de 2020, a Companhia realizou emissão de debêntures simples, não conversíveis em ações, no montante de R\$ 185.000 mil. As debêntures e os juros remuneratórios serão amortizados em parcelas mensais consecutivas, sendo a primeira parcela paga em abril de 2020. Essa operação está garantida por fiança de acionista controlador. Os financiamentos haviam sido obtidos junto ao Banco Nacional de Desenvolvimento Econômico e Social – BNDES, no valor original de R\$ 363.170. Em 2020, a Companhia decidiu liquidar antecipadamente essas operações com recursos obtidos através da emissão de debêntures.

Demonstração do resultado		
Exercícios findos em 31 de dezembro		
Em milhares de reais, exceto quando indicado de outra forma		
	2021	2020
Receitas líquidas (Nota 8)	77.141	59.191
Despesas administrativas	(29.111)	(25.477)
Despesas gerais (Nota 9)	(30.381)	(30.277)
Depreciação e amortização		
Reversão (constituição) de provisão para perdas estimadas de crédito	1.261	(3.591)
Reversão (constituição) de provisão para contingências	134	(300)
Outras despesas, líquidas	(921)	(878)
Lucro (prejuízo) operacional	18.123	(1.332)
Receitas financeiras	5.013	5.113
Despesas financeiras		
Encargos sobre financiamentos e debêntures	(9.656)	(14.735)
Outras despesas financeiras	(255)	(244)
Lucro (prejuízo) antes do imposto de renda e da contribuição social	13.225	(11.198)
Imposto de renda e contribuição social diferidos (Nota 10)	(4.349)	(4.344)
Lucro líquido (prejuízo) do exercício	8.876	(15.542)
Ações em circulação no final do exercício (em milhares)	827.586	827.586
Lucro (prejuízo) por lote de mil ações do capital social no fim do exercício – R\$	10,73	(18,78)

Demonstração do resultado abrangente		
Exercícios findos em 31 de dezembro - Em milhares de reais		
	2021	2020
Lucro líquido (prejuízo) do exercício	8.876	(15.542)
Outros componentes do resultado abrangente	-	-
Total do resultado abrangente do exercício	8.876	(15.542)

O valor justo das debêntures se aproxima ao seu valor contábil, visto que não houve mudanças significativas nas condições de mercado atuais e taxas de juros em relação às condições na data em que essas operações foram contratadas. Os montantes registrados no passivo não circulante têm a seguinte composição, por ano de vencimento:

	2021	2020
2022	-	36.776
2023	36.857	36.856
2024	36.936	36.936
2025	9.246	9.246
	83.039	119.814

7. Patrimônio líquido

(a) **Capital social** - O capital social subscrito e integralizado em 31 de dezembro de 2021 e de 2020 está representado por 827.586.000 ações ordinárias nominativas, sem valor nominal. Em 29 de dezembro de 2020, a Assembleia de Acionistas aprovou aumento de capital no montante de R\$ 23.000, com recursos anteriormente adiantados pelos acionistas, tendo sido emitidas 23.000.000 de novas ações, e redução de capital social no montante de R\$ 175.018, por meio da absorção dos prejuízos acumulados até 30 de novembro de 2020.

(b) **Reserva de lucros** - A reserva legal é constituída anualmente como destinação de 5% do lucro líquido do exercício e não poderá exceder a 20% do capital social. A reserva legal tem por fim assegurar a integridade do capital social e somente poderá ser utilizada para compensar prejuízos e aumentar o capital.

(c) **Reserva de lucros** - A reserva legal é constituída anualmente como destinação de 5% do lucro líquido do exercício e não poderá exceder a 20% do capital social. A reserva legal tem por fim assegurar a integridade do capital social e somente poderá ser utilizada para compensar prejuízos e aumentar o capital.

(d) **Reserva de lucros** - A reserva legal é constituída anualmente como destinação de 5% do lucro líquido do exercício e não poderá exceder a 20% do capital social. A reserva legal tem por fim assegurar a integridade do capital social e somente poderá ser utilizada para compensar prejuízos e aumentar o capital.

(e) **Reserva de lucros** - A reserva legal é constituída anualmente como destinação de 5% do lucro líquido do exercício e não poderá exceder a 20% do capital social. A reserva legal tem por fim assegurar a integridade do capital social e somente poderá ser utilizada para compensar prejuízos e aumentar o capital.

(f) **Reserva de lucros** - A reserva legal é constituída anualmente como destinação de 5% do lucro líquido do exercício e não poderá exceder a 20% do capital social. A reserva legal tem por fim assegurar a integridade do capital social e somente poderá ser utilizada para compensar prejuízos e aumentar o capital.

(g) **Reserva de lucros** - A reserva legal é constituída anualmente como destinação de 5% do lucro líquido do exercício e não poderá exceder a 20% do capital social. A reserva legal tem por fim assegurar a integridade do capital social e somente poderá ser utilizada para compensar prejuízos e aumentar o capital.

(h) **Reserva de lucros** - A reserva legal é constituída anualmente como destinação de 5% do lucro líquido do exercício e não poderá exceder a 20% do capital social. A reserva legal tem por fim assegurar a integridade do capital social e somente poderá ser utilizada para compensar prejuízos e aumentar o capital.

(i) **Reserva de lucros** - A reserva legal é constituída anualmente como destinação de 5% do lucro líquido do exercício e não poderá exceder a 20% do capital social. A reserva legal tem por fim assegurar a integridade do capital social e somente poderá ser utilizada para compensar prejuízos e aumentar o capital.

(j) **Reserva de lucros** - A reserva legal é constituída anualmente como destinação de 5% do lucro líquido do exercício e não poderá exceder a 20% do capital social. A reserva legal tem por fim assegurar a integridade do capital social e somente poderá ser utilizada para compensar prejuízos e aumentar o capital.

(k) **Reserva de lucros** - A reserva legal é constituída anualmente como destinação de 5% do lucro líquido do exercício e não poderá exceder a 20% do capital social. A reserva legal tem por fim assegurar a integridade do capital social e somente poderá ser utilizada para compensar prejuízos e aumentar o capital.

(l) **Reserva de lucros** - A reserva legal é constituída anualmente como destinação de 5% do lucro líquido do exercício e não poderá exceder a 20% do capital social. A reserva legal tem por fim assegurar a integridade do capital social e somente poderá ser utilizada para compensar prejuízos e aumentar o capital.

(m) **Reserva de lucros** - A reserva legal é constituída anualmente como destinação de 5% do lucro líquido do exercício e não poderá exceder a 20% do capital social. A reserva legal tem por fim assegurar a integridade do capital social e somente poderá ser utilizada para compensar prejuízos e aumentar o capital.

(n) **Reserva de lucros** - A reserva legal é constituída anualmente como destinação de 5% do lucro líquido do exercício e não poderá exceder a 20% do capital social. A reserva legal tem por fim assegurar a integridade do capital social e somente poderá ser utilizada para compensar prejuízos e aumentar o capital.

(o) **Reserva de lucros** - A reserva legal é constituída anualmente como destinação de 5% do lucro líquido do exercício e não poderá exceder a 20% do capital social. A reserva legal tem por fim assegurar a integridade do capital social e somente poderá ser utilizada para compensar prejuízos e aumentar o capital.

(p) **Reserva de lucros** - A reserva legal é constituída anualmente como destinação de 5% do lucro líquido do exercício e não poderá exceder a 20% do capital social. A reserva legal tem por fim assegurar a integridade do capital social e somente poderá ser utilizada para compensar prejuízos e aumentar o capital.

(q) **Reserva de lucros** - A reserva legal é constituída anualmente como destinação de 5% do lucro líquido do exercício e não poderá exceder a 20% do capital social. A reserva legal tem por fim assegurar a integridade do capital social e somente poderá ser utilizada para compensar prejuízos e aumentar o capital.

(r) **Reserva de lucros** - A reserva legal é constituída anualmente como destinação de 5% do lucro líquido do exercício e não poderá exceder a 20% do capital social. A reserva legal tem por fim assegurar a integridade do capital social e somente poderá ser utilizada para compensar prejuízos e aumentar o capital.

(s) **Reserva de lucros** - A reserva legal é constituída anualmente como destinação de 5% do lucro líquido do exercício e não poderá exceder a 20% do capital social. A reserva legal tem por fim assegurar a integridade do capital social e somente poderá ser utilizada para compensar prejuízos e aumentar o capital.

(t) **Reserva de lucros** - A reserva legal é constituída anualmente como destinação de 5% do lucro líquido do exercício e não poderá exceder a 20% do capital social. A reserva legal tem por fim assegurar a integridade do capital social e somente poderá ser utilizada para compensar prejuízos e aumentar o capital.

(u) **Reserva de lucros** - A reserva legal é constituída anualmente como destinação de 5% do lucro líquido do exercício e não poderá exceder a 20% do capital social. A reserva legal tem por fim assegurar a integridade do capital social e somente poderá ser utilizada para compensar prejuízos e aumentar o capital.

(v) **Reserva de lucros** - A reserva legal é constituída anualmente como destinação de 5% do lucro líquido do exercício e não poderá exceder a 20% do capital social. A reserva legal tem por fim assegurar a integridade do capital social e somente poderá ser utilizada para compensar prejuízos e aumentar o capital.

(w) **Reserva de lucros** - A reserva legal é constituída anualmente como destinação de 5% do lucro líquido do exercício e não poderá exceder a 20% do capital social. A reserva legal tem por fim assegurar a integridade do capital social e somente poderá ser utilizada para compensar prejuízos e aumentar o capital.

(x) **Reserva de lucros** - A reserva legal é constituída anualmente como destinação de 5% do lucro líquido do exercício e não poderá exceder a 20% do capital social. A reserva legal tem por fim assegurar a integridade do capital social e somente poderá ser utilizada para compensar prejuízos e aumentar o capital.

(y) **Reserva de lucros** - A reserva legal é constituída anualmente como destinação de 5% do lucro líquido do exercício e não poderá exceder a 20% do capital social. A reserva legal tem por fim assegurar a integridade do capital social e somente poderá ser utilizada para compensar prejuízos e aumentar o capital.

(z) **Reserva de lucros** - A reserva legal é constituída anualmente como destinação de 5% do lucro líquido do exercício e não poderá exceder a 20% do capital social. A reserva legal tem por fim assegurar a integridade do capital social e somente poderá ser utilizada para compensar prejuízos e aumentar o capital.

(aa) **Reserva de lucros** - A reserva legal é constituída anualmente como destinação de 5% do lucro líquido do exercício e não poderá exceder a 20% do capital social. A reserva legal tem por fim assegurar a integridade do capital social e somente poderá ser utilizada para compensar prejuízos e aumentar o capital.

(ab) **Reserva de lucros** - A reserva legal é constituída anualmente como destinação de 5% do lucro líquido do exercício e não poderá exceder a 20% do capital social. A reserva legal tem por fim assegurar a integridade do capital social e somente poderá ser utilizada para compensar prejuízos e aumentar o capital.

(ac) **Reserva de lucros** - A reserva legal é constituída anualmente como destinação de 5% do lucro líquido do exercício e não poderá exceder a 20% do capital social. A reserva legal tem por fim assegurar a integridade do capital social e somente poderá ser utilizada para compensar prejuízos e aumentar o capital.

(ad) **Reserva de lucros** - A reserva legal é constituída anualmente como destinação de 5% do lucro líquido do exercício e não poderá exceder a 20% do capital social. A reserva legal tem por fim assegurar a integridade do capital social e somente poderá ser utilizada para compensar prejuízos e aumentar o capital.

(ae) **Reserva de lucros** - A reserva legal é constituída anualmente como destinação de 5% do lucro líquido do exercício e não poderá exceder a 20% do capital social. A reserva legal tem por fim assegurar a integridade do capital social e somente poderá ser utilizada para compensar prejuízos e aumentar o capital.

Economia

BANCO CENTRAL Categoria cobra reajuste salarial de 26,3% e uma reestruturação das carreiras; greve começa dia 1º de abril

Servidores anunciam greve

Agência Brasil

A partir de 1º de abril, os servidores do Banco Central (BC) entram em greve por tempo indeterminado. O movimento foi aprovado ontem (28) em assembleia pela categoria, que pede a extensão, para os funcionários do órgão, dos aumentos aprovados para os policiais federais no Orçamento de 2022.

Desde o último dia 17, a categoria vinha fazendo paralisações diárias das 14h às 18h. Desde o início do ano, os servidores do órgão vinham trabalhando em esquema de operação-padrão, com as equipes trabalhando mais lentamente, e atrasando a divulgação de indicadores.

Nas últimas semanas, diversas publicações do BC, como o boletim Focus (pesquisa com

Desde o último dia 17, a categoria vinha fazendo paralisações diárias das 14h às 18h

instituições financeiras) e as respostas do questionário que antecedem as reuniões do Comitê de Política Monetária (COPOM), saíram com atraso. Nesta segunda-feira (28) pela manhã foi informado que o órgão não divulgará diversas estatísticas mensais previstas para esta semana, como os relatórios de contas externas, do mercado de crédito e sobre as contas públicas.

A divulgação de eventos e de informes para a imprensa também tem atrasado. A mudança de calendário dos saques dos valores a receber só foi informada durante o fim de semana.

Segundo entidades que representam os trabalhadores do Banco Central, o presidente do órgão, Roberto Campos Neto, reuniu-se no último sábado (26) com servidores para discutir reajustes salariais

e reestruturação de carreira. As conversas, no entanto, não avançaram. Sem propostas oficiais, os funcionários aprovaram a greve por tempo indeterminado.

Nos últimos dias, a Agência Brasil tem procurado a assessoria de imprensa do BC, mas o órgão não respondeu a nenhuma das perguntas sobre o impacto das paralisações nas atividades do órgão.

SALVADOR SHOPPING S.A.

CNPJ n.º 07.484.020/0001-24

Balancete patrimonial em 31 de dezembro - Em milhares de reais			
	2021	2020	
Ativo			
Circulante			
Caixa e equivalentes de caixa (Nota 3)	7.885	7.482	
Contas a receber (Nota 4)	40.096	38.130	
Tributos a recuperar	533	396	
Adiantamentos	6	6	
Adiantamentos de clientes	48.520	46.014	
Não circulante			
Realizável a longo prazo			
Empréstimos a terceiros (Nota 12.2)	5.009	4.745	
Depósitos judiciais	1.181	1.111	
	6.170	5.856	
Propriedades para investimento (Nota 5)			
	388.085	387.224	
	394.255	393.080	
Total do ativo	442.775	439.094	
Passivo e patrimônio líquido			
Circulante			
Contas a pagar a empresa ligada (Nota 10)	601	551	
Tributos a pagar	1.700	2.230	
Juros sobre capital próprio a pagar (Nota 6)	-	16.505	
Adiantamentos de clientes	19	2	
	2.539	19.340	
Não circulante			
Tributos diferidos (Nota 9)			
	26.170	22.762	
Patrimônio líquido (Nota 6)			
Capital social	339.000	339.000	
Reserva de lucros	75.066	57.992	
	414.066	396.992	
Total do passivo e do patrimônio líquido	442.775	439.094	

Demonstração das mutações do patrimônio líquido - Em milhares de reais					
	Capital social	Reserva de lucros	Lucros	Total	
Em 31 de dezembro de 2019	339.000	23.269	25.545	387.814	
Lucro líquido do exercício	-	-	38.076	38.076	
Constituição de reservas (Nota 6(b))	-	1.903	7.275	(9.178)	
Dividendos antecipados (Nota 6(c))	-	-	(10.000)	(10.000)	
Juros sobre o capital próprio (Nota 6(d))	-	-	(18.898)	(18.898)	
Em 31 de dezembro de 2020	339.000	25.172	32.820	396.992	
Lucro líquido do exercício	-	-	66.129	66.129	
Constituição de reservas (Nota 6(b))	-	3.307	13.767	(17.074)	
Dividendos antecipados (Nota 6(c))	-	-	(30.000)	(30.000)	
Juros sobre o capital próprio (Nota 6(d))	-	-	(19.055)	(19.055)	
Em 31 de dezembro de 2021	339.000	28.479	46.587	414.066	

Notas explicativas da administração às demonstrações financeiras em 31 de dezembro de 2021

Seção A - Informações gerais

1.1. Contexto operacional - O SALVADOR SHOPPING S.A. (ou "Companhia") é uma sociedade anônima de capital fechado, localizada em Recife-PE, que tem como objeto a participação e o investimento em empreendimentos imobiliários de maneira em geral, inclusive o empreendimento denominado Salvador Shopping, a gestão e a administração de outras empresas relacionadas com os empreendimentos.

A Companhia é proprietária do empreendimento Salvador Shopping, localizado em Salvador - BA, inaugurado em maio de 2007.

Em meados de março de 2020, a Organização Mundial de Saúde (OMS) declarou alerta de pandemia do novo coronavírus (COVID-19), afetando a rotina da população e da atividade econômica global. O empreendimento foi impactado em decorrência de restrições impostas pelos governos locais, com a paralisação das atividades durante alguns meses em 2020, além de restrições no horário de funcionamento, que trouxeram impacto direto nas vendas dos lojistas e, consequentemente, nas receitas da Companhia neste período. Durante o exercício de 2021, houve redução nas restrições, e, após poucos, as atividades operacionais retornaram aos níveis pré-pandemia.

Atualmente, a Companhia vem adotando todas as medidas possíveis para minimizar os impactos trazidos pela pandemia da COVID-19 em suas operações, atuando de forma prudente e seguindo todas as medidas sugeridas pelas autoridades sanitárias, com o objetivo principal de preservar a saúde e a segurança de seus colaboradores, clientes e a população em geral.

É importante destacar que a Companhia vem cumprindo com todos os seus compromissos imediatos, não apresentando, até o momento, necessidade de captação de recursos financeiros para a manutenção de suas atividades operacionais.

A emissão destas demonstrações financeiras foi autorizada pela diretoria da Companhia em 24 de março de 2022.

1.2. Base de preparação - As demonstrações financeiras foram elaboradas considerando o custo histórico como base de valor e preparadas conforme as práticas contábeis adotadas no Brasil incluindo os pronunciamentos emitidos pelo Comitê de Pronunciamentos Contábeis (CPC) e evidenciam todas as informações relevantes próprias das demonstrações financeiras, e somente elas, as quais estão consistentes com as utilizadas pela administração na sua gestão. As demonstrações financeiras estão apresentadas em milhares de reais, que é a moeda do principal ambiente econômico no qual a Companhia atua ("moeda funcional") e, também, a sua moeda de apresentação.

5. Propriedades para investimento					
	Custo de aquisição	Depreciação acumulada	Líquido	Líquido	Vida útil estimada (em anos)
Terenos	33.452	-	33.452	33.452	-
Edificações	503.048	(173.688)	329.360	335.657	50
Instalações e equipamentos	122.678	(98.697)	23.979	18.002	10
Móveis e utensílios	2.346	(2.281)	65	83	10
Outras	344	(332)	12	12	5
Adiantamentos	1.217	-	1.217	18	-
	663.083	(274.998)	388.085	387.224	-
Saldo em 1º de janeiro					
Aquisições	387.224	-	387.224	388.831	-
Depreciação	14.155	-	14.155	11.374	-
	(13.294)	-	(13.294)	(12.981)	-
Saldo em 31 de dezembro			388.085	387.224	

Os valores acima representam a Área Bruta Locável - ABL correspondente ao empreendimento do Salvador Shopping. As aquisições de propriedades para investimento em 2021 e 2020 estão substancialmente representadas por gastos com a revitalização do empreendimento. As vidas úteis utilizadas para fins de determinação das taxas anuais de depreciação estão baseadas em laudo de avaliação emitido por peritos independentes. Para a elaboração do laudo, o avaliador independente considerou o planejamento operacional da Companhia para as próximas operações, antecedendo os valores da sua gestão. As demonstrações financeiras estão apresentadas em milhares de reais, que é a moeda do principal ambiente econômico no qual a Companhia atua ("moeda funcional") e, também, a sua moeda de apresentação.

6. Patrimônio líquido

(a) Capital social - O capital social em 31 de dezembro de 2021 e de 2020, totalmente subscrito e integralizado, está representado por 33.900.000 ações ordinárias nominativas, sem valor nominal.

(b) Reserva de lucros - A reserva líquida é constituída anualmente como destinação de 5% do lucro líquido do exercício e não poderá exceder a 20% do capital social. A reserva legal tem por fim assegurar a integridade do capital social e somente poderá ser utilizada para compensar prejuízo e aumentar o capital.

A administração propôs a destinação do saldo remanescente do lucro líquido do exercício, no montante de R\$ 13.767 (2020 - R\$ 7.275), para reserva de retenção de lucros, uma vez que foram utilizados para atender investimentos de capital próprio. A constituição da reserva em 2020 foi aprovada em Assembleia de Acionistas realizada em 30 de abril de 2021 e constituição da reserva em 2021 será deliberada oportunamente em Assembleia de Acionistas que aprovará as demonstrações financeiras do referido exercício.

(c) Distribuição de dividendos - Aos acionistas é assegurado, estatutariamente, um dividendo mínimo obrigatório de 12% do lucro líquido do exercício, ajustado nos termos da Lei das Sociedades por Ações. Durante o exercício de 2021, a diretoria pagou dividendos antecipados no montante de R\$ 30.000 (2020 - R\$ 10.000). O estatuto da Companhia autoriza previamente a distribuição de dividendos, conforme o proposto pela administração.

(d) Juros sobre o capital próprio - Em conformidade com a Lei nº 9.249/95, a administração da Companhia aprovou a distribuição a seus acionistas de juros sobre o capital próprio, calculados com base na variação da Taxa de Juros a Longo Prazo (TJLP), imputando-os ao valor do dividendo mínimo obrigatório. Em atendimento à legislação fiscal, os juros sobre o capital próprio creditados aos acionistas, no montante de R\$ 19.055 (2020 - R\$ 18.898),

Demonstração do resultado		
Exercícios findos em 31 de dezembro		
Em milhares de reais, exceto quando indicado de outra forma		
	2021	2020
Receitas líquidas (Nota 7)		
Despesas administrativas	138.770	91.409
Depreciação (Nota 5)	(12.089)	(11.804)
Despesas gerais (Nota 8)	(39.988)	(34.477)
Reversão de provisão para perdas estimadas de crédito	1.708	1.810
Outras despesas, líquidas	(898)	(770)
Lucro operacional	87.503	46.168
Receitas financeiras	2.173	1.966
Despesas financeiras	-	(648)
Encargos de financiamentos	(165)	(99)
Outras despesas financeiras	-	-
Lucro antes do imposto de renda e da contribuição social	89.511	47.387
Imposto de renda e contribuição social diferidos (Nota 9)	(3.408)	(3.362)
Contribuição social (Nota 9)	(5.368)	(1.588)
Imposto de renda (Nota 9)	(14.605)	(4.361)
Lucro líquido do exercício	66.129	38.076
Ações em circulação no final do exercício (em milhares)	33.900.000	33.900.000
Lucro líquido por lote de mil ações do capital no fim do exercício - R\$	1,95	1,12

Demonstração do resultado abrangente		
Exercício findo em 31 de dezembro - Em milhares de reais		
	2021	2020
Lucro líquido do exercício	66.129	38.076
Outros componentes do resultado abrangente	-	-
Total do resultado abrangente do exercício	66.129	38.076

foram contabilizados como despesa financeira. No entanto, para efeito dessas demonstrações financeiras, os juros sobre o capital próprio são apresentados como distribuição do lucro líquido do exercício, portanto, reclassificados para o patrimônio líquido, pelo valor bruto, uma vez que os benefícios fiscais por ele gerados são mantidos no resultado do exercício.

7. Receitas líquidas		
	2021	2020
Receitas de aluguel	154.573	99.279
Receitas de "Res Sperata"	5.346	2.410
Outras receitas	547	222
Deduções - PIS, COFINS e cancelamentos	(21.696)	(10.502)
	138.770	91.409

8. Despesas administrativas - gerais

Gastos com a estrutura do Salvador Shopping

Baixas de contas a receber de aluguel, "Res Sperata" e de empréstimos a lojistas

Compartilhamento da estrutura do Grupo (Nota 10)

Serviços prestados

Outras

9. Imposto de renda e contribuição social e tributos diferidos		
	2021	2020
Receitas de aluguel	154.573	99.279
Receitas de "Res Sperata"	5.346	2.410
Outras receitas	547	222
Deduções - PIS, COFINS e cancelamentos	(21.696)	(10.502)
	138.770	91.409

10. Partes relacionadas - A Companhia é parte integrante de um grupo de empresas, denominado Grupo JCPM, que atua de forma integrada e os benefícios das estruturas operacional e administrativa são atribuídos a cada empresa, segundo a razoabilidade das suas operações (Nota 8).

As contas a pagar a empresa ligada, JCPM Shopping Centers S.A., no valor de R\$ 601 (2020 - R\$ 551), referem-se à parcela em aberto que cabe à Companhia no compartilhamento das estruturas operacional e administrativa do grupo econômico no qual está inserida.

O pessoal-chave da administração está representado pelos diretores, cuja remuneração anual paga ou provisionada corresponde ao pró-labore e aos salários e encargos, no montante de R\$ 1.113 (2020 - R\$ 889). Os salários e encargos são atribuídos à Companhia por meio de compartilhamento de despesas.

11. Cobertura de seguros - A contratação do seguro está sob a responsabilidade do Condomínio do Salvador Shopping e é feita com base em programa de gerenciamento de riscos com o objetivo de delimitar os riscos, buscando no mercado coberturas compatíveis com o porte do empreendimento. As coberturas contratadas, no montante de R\$ 911.484, são consideradas suficientes pela administração para cobrir eventuais sinistros, segundo a natureza de sua atividade, os riscos envolvidos em suas operações e a orientação de seus consultores de seguros.

Relatório do auditor independente sobre as demonstrações financeiras

Aos Administradores e Acionistas
Salvador Shopping S.A.

Opinião com ressalvas

Examinamos as demonstrações financeiras do Salvador Shopping S.A. ("Companhia"), que compreendem o balanço patrimonial em 31 de dezembro de 2021 e as respectivas demonstrações do resultado, do resultado abrangente, das mutações do patrimônio líquido e dos fluxos de caixa para o exercício findo nessa data, bem como as correspondentes notas explicativas, incluindo as políticas contábeis significativas e outras informações elucidativas. Em nossa opinião, exceto pelos efeitos dos assuntos descritos na seção a seguir intitulada "Base para opinião com ressalvas", as demonstrações financeiras acima referidas apresentam adequadamente, em todos os aspectos relevantes, a posição patrimonial e financeira do Salvador Shopping S.A. em 31 de dezembro de 2021, o desempenho de suas operações e os seus fluxos de caixa para o exercício findo nessa data, de acordo com as práticas contábeis adotadas no Brasil.

Base para opinião com ressalvas

No período de 2009 a 2013, a Companhia depreciou as edificações e benfeitorias das suas propriedades para investimento por taxa anual que representava o limite de dedutibilidade para fins fiscais, em detrimento à vida útil estimada em laudo de avaliação dos referidos bens. Essa política não está de acordo com o Pronunciamento Técnico CPC 27 - "Ativo Imobilizado". Conseqüentemente, em 31 de dezembro de 2021, as rubricas de Propriedades para investimento, Tributos diferidos e o Patrimônio líquido estão apresentadas a menor em R\$ 43.520 mil (2020 - R\$ 43.520 mil), R\$ 14.797 mil (2020 - R\$ 14.797 mil), R\$ 28.723 mil (2020 - R\$ 28.723 mil) respectivamente, considerando os efeitos tributários temporários. Conforme descrito na Nota 12.6 às demonstrações financeiras, a Companhia registra receita de "Res Sperata", que é a cessão do direito de usufruto da estrutura do empreendimento, quando da assinatura dos respectivos contratos com os lojistas. Conforme estabelecido no Pronunciamento Técnico CPC 06 (R1) - Operações de Arrendamento Mercantil, o arrendador deve registrar as receitas de forma linear durante o prazo do arrendamento. Portanto, a receita de "Res Sperata" deve ser reconhecida ao longo do prazo do aluguel. Conseqüentemente, em 31 de dezembro de 2021, o ativo está apresentado a menor em R\$ 522 mil (2020 - R\$ 2.107 mil), o passivo relacionado à receita diferida está apresentado a menor em R\$ 9.624 mil (2020 - R\$ 6.182 mil), o patrimônio líquido está apresentado a maior em R\$ 9.102 mil (2020 - R\$ 4.075 mil), e o resultado do exercício findo nessa data está apresentado a maior em R\$ 1.900 mil (2020 - R\$ 423 mil), líquido dos correspondentes tributos tributários.

Nossa auditoria foi conduzida de acordo com as normas brasileiras e internacionais de auditoria. Nossas responsabilidades, em conformidade com tais normas, estão descritas na seção a seguir intitulada "Responsabilidades do auditor pela auditoria das demonstrações financeiras". Somos independentes em relação à Companhia, de acordo com os princípios éticos relevantes previstos no Código de Ética Profissional do Contador e nas normas profissionais emitidas pelo Conselho Federal de Contabilidade, e cumprimos com as demais responsabilidades éticas conforme essas normas. Acreditamos que a evidência de auditoria obtida é suficiente e apropriada para fundamentar nossa opinião com ressalvas.

Responsabilidades da administração e da governança pelas demonstrações financeiras

A administração da Companhia é responsável pela elaboração e adequada apresentação das demonstrações financeiras de acordo com as práticas contábeis adotadas no Brasil e pelos controles internos que ela determinou como necessários para permitir a elaboração de demonstrações financeiras livres de distorção relevante, independentemente se causada por fraude ou erro.

Na elaboração das demonstrações financeiras, a administração é responsável pela avaliação da capacidade de a Companhia continuar operando, divulgando, quando aplicável, os assuntos relacionados com a sua continuidade operacional e o uso dessa base contábil na elaboração das demonstrações financeiras, a não ser que a administração pretenda liquidar a Companhia ou cessar suas operações, ou não tenha nenhuma alternativa realista para evitar o encerramento das operações.

Os responsáveis pela governança da Companhia são aqueles com responsabilidade pela supervisão do processo de elaboração das demonstrações financeiras.

Demonstração dos fluxos de caixa			
Exercícios findos em 31 de dezembro - Em milhares de reais			
	2021	2020	
Fluxos de caixa das atividades operacionais			
Lucro líquido antes do imposto de renda e da contribuição social			
	89.511	47.387	
Ajustes de Depreciação (Nota 5)	13.294	12.981	
Reversão de provisão para perdas estimadas de crédito	(1.708)	(1.810)	
Encargos de financiamentos	-	648	
Juros de empréstimos a lojistas, depósitos judiciais e tributos a recuperar	(352)	(1.256)	
Baixa de empréstimos a lojistas	-	5.825	
Variações no capital circulante			
Contas a receber	(692)	(13.149)	
Tributos a recuperar	(129)	(394)	
Fornecedores	167	(542)	
Contas a pagar a empresa ligada	50	(221)	
Tributos a pagar	(530)	112	
Adiantamentos de clientes	17	-	
Caixa gerado pelas operações	99.628	49.561	
Juros pagos	-	(679)	
Imposto de renda e contribuição social pagos	(19.974)	(6.109)	
Caixa líquido gerado pelas atividades operacionais	79.654	40.793	
Fluxos de caixa das atividades de investimento			
Recebimentos de empréstimos a lojistas, líquidos	514	86	
Depósitos judiciais resgatados (efetuados)	(50)	169	
Aquisições de propriedades para investimento (Nota 5)	(14.155)	(11.374)	
Caixa líquido aplicado nas atividades de investimento	(13.691)	(11.119)	
Fluxos de caixa das atividades de financiamento			
Amortização de financiamentos	-	(11.307)	
Dividendos e juros sobre capital próprio pagos	(65.560)	(12.393)	
Caixa líquido aplicado nas atividades de financiamento	(65.560)	(23.700)	
Aumento líquido de caixa e equivalentes de caixa	403	5.974	
Caixa e equivalentes de caixa no início do exercício	7.482	1.508	
Caixa e equivalentes de caixa no final do exercício	7.885	7.482	

Seção D - Políticas contábeis

12. Resumo das principais políticas contábeis

12.1. Caixa e equivalentes de caixa - Caixa e equivalentes de caixa incluem depósitos bancários e investimentos de curto prazo de alta liquidez com vencimentos originais de até três meses e com risco insignificante de mudança de valor.

12.2. Ativos financeiros - A Companhia classifica seus ativos financeiros como "ativos financeiros mensurados ao custo amortizado", os quais são ativos financeiros não derivativos com pagamentos fixos ou determináveis, representados unicamente por principal e juros, não cotados em um mercado ativo, e estão apresentados no ativo circulante, exceto aqueles com prazo de vencimento superior a 12 meses após a data de emissão do balanço (estes são classificados no ativo não circulante). As receitas com juros provenientes destes ativos financeiros são registradas em receitas financeiras usando o método da taxa efetiva de juros. Esses ativos compreendem as aplicações financeiras, contas a receber, tributos a recuperar, empréstimos a lojistas, adiantamentos e depósitos judiciais.

Os empréstimos a lojistas referem-se a valores concedidos a lojistas para instalação de suas lojas no empreendimento Salvador Shopping e serão resarcidos até 2023, com encargos médios mensais correspondentes à variação do IGP-DI. Uma provisão para perdas estimadas de crédito é constituída em montante julgado suficiente para fazer face a eventuais perdas na realização desses ativos.

12.3. Contas a receber - As contas a receber são, inicialmente, reconhecidas pelo valor justo e, subsequentemente, mensuradas pelo custo amortizado com o uso do método da taxa efetiva de juros menos a provisão para perdas. As contas a receber estão representadas por aluguéis e "Res Sperata" a receber auferidos no empreendimento Salvador Shopping.

12.4. Propriedades para investimento - A Companhia é proprietária de empreendimentos mantidos para fins de renda de aluguel de longo prazo. Os imóveis não são ocupados pela Companhia e estão demonstrados ao custo de aquisição ou construção, deduzido da depreciação acumulada, calculada pelo método linear, pelas vidas úteis estimadas mencionadas na Nota 5.

12.5. Contas a pagar - As contas a pagar são obrigações a pagar por bens ou serviços que foram adquiridos no curso normal dos negócios. Elas são, inicialmente, reconhecidas pelo valor justo e, subsequentemente, mensuradas pelo custo amortizado com o uso do método de taxa efetiva de juros, quando aplicável. Na prática, são normalmente reconhecidas ao valor da fatura correspondente.

12.6. Apuração do resultado - A Companhia reconhece a receita da seguinte forma:

- As receitas de aluguéis são reconhecidas mensalmente pelo método linear na demonstração do resultado durante o período contratual; e
- As receitas de "Res Sperata" são reconhecidas no momento da assinatura do contrato e são decorrentes da cessão dos direitos de integrar, participar e usufruir da estrutura técnica e organizacional do empreendimento.

As despesas administrativas gerais referem-se principalmente a gastos compartilhados relativos à parcela do uso da infraestrutura administrativa mantida pelo Grupo JCPM (Nota 10), a gastos relacionados à estrutura mantida no empreendimento para gerenciamento e monitoramento do processo de arrecadação de aluguéis, além de outras despesas necessárias para a condução das atividades da Companhia e estão registradas pelo regime de competência.

A receita financeira é reconhecida conforme o prazo decorrido pelo regime de competência, usando o método da taxa efetiva de juros.

Os encargos do imposto de renda e da contribuição social foram determinados com base no lucro real e debitados ao resultado do exercício às alíquotas previstas na legislação aplicável (Nota 9).

Responsabilidades do auditor pela auditoria das demonstrações financeiras

**● Mercado (28/03/22)****Antecipe ou financie o seu Imposto de Renda com a Sicredi Recife.**Temos linhas de **crédito especiais** para facilitar o seu **IR**. Fale com seu gerente e saiba mais.

Sujeito à análise de crédito e aprovação cadastral. Limite de antecipação com até 90% da restituição. Prazo do Financiamento de até 12 meses.



2101.6161 | @sicredirecife

Noronha e o turismo

Independentemente daquilo que o ministro Ricardo Lewandowski decidir sobre a pretensão da União em retomar a administração de Fernando de Noronha, cabe uma conversa sobre como é mesmo que Pernambuco está cuidando de um dos seus maiores patrimônios turísticos e que mais lhe dá visibilidade.

Noronha é um cartão postal. É uma referência de Pernambuco. Mas nos últimos anos tem sido uma espécie de lugar para o governo estadual usar a imagem de seus atrativos naturais, sem cuidar de seus atrativos culturais e patrimoniais. A tese agora, por parte da gestão Paulo Câmara, de que um contrato assinado, em 2002, pelo então governador Jarbas Vasconcelos não vale, soa estranha por suscitar a ideia de que a União não pode questionar nada porque o Estado é dono da Ilha e pronto. E mais ainda a União querer validá-lo exatamente no momento em que a eleição se avizinha.

Mas quem visita, trabalha ou mora na ilha sabe que o paraíso das fotos que o governo estadual e o federal aproveitam tem problemas. É evidente que a atuação de empresários se instalando ali não tem, por parte do governo - que atua em apenas 30% do território, os outros 70% formam o Parque Marinho São Geridos pela União, uma ação cuidadosa na fiscalização dos empreendimentos. Noronha tem que ser um showroom de inovação e energia verde de Pernambuco. E o Estado tem que investir muito nisso. E esta ação da União pode ser uma oportunidade para o Estado provar que cuida tão bem da ilha que não há qualquer motivo para a União questionar sua propriedade.

Festival Cachaça na Praça

THIAGO LUCAS / ARTES JC

Dia 9, ao menos 26 produtores de alambiques de diversas regiões do Brasil estarão reunidos na Praça Eça de Queiroz, na Madalena, no 'Festival Cachaça na Praça', evento gratuito para quem deseja conhecer um pouco mais sobre diversos tipos de bebidas. O evento é organizado pelo Armazém da Cachaça e a Cadê Jorge? Produções e Events. A programação inclui ainda degustação e venda de cachaça, drinks e petiscos. O Sebrae participará da iniciativa com a oferta gratuita de cursos aos expositores.

Expo Franquias

A Expo Franquias Nordeste, maior encontro do setor de franchising do N/NE, com mais de 80 marcas expostas em 2 mil m², de 24 a 26 de março no Riomar, movimentou R\$ 45 milhões em negócios e recebeu 4 mil visitantes, crescimento de 36% em relação a 2021.

Castanhão

O Açude Castanhão, que tem capacidade de acumulação de 6,7 bilhões de m³, estava na manhã de ontem com 1.004.235.200 m³, alcançando a quota 83,13, que representa 14,98% da capacidade total, segundo a Fundação de Meteorologia do Ceará.

Venture capital

Liderada por Sérgio e Ana Luiza Ferreira, profissionais como mais de 30 anos em projetos de viabilidade econômica para empresas, a GF Capital está oferecendo captação de créditos para investimentos de impacto e gestão de venture capital.

Parceria

A Cesar School, escola de inovação do Cesar e o Instituto de Ensino, Desenvolvimento e Pesquisa (IDP-DF), fecharam parceria para intercâmbio dos ecossistemas tecnológicos. O IDP vai focar em Ciência da Computação e Engenharia de Software.

Berenstein

A Associação Médica de Pernambuco (AMPE) concedeu a a Medalha Maciel Monteiro ao radiologista Boris Berenstein pelos serviços dedicados à medicina e à sociedade pernambucana. A entrega será dia 4, na comemoração dos 181 anos de fundação da AMPE.

Encolhimento

A Taxa de Retração Industrial, índice da Associação Brasileira de Automação-GSI Brasil, de fevereiro subiu em 11,6% no encerramento de portfólio de produtos. Para MPE o índice chegou a 18,2%, o que significa queda na variedade de produtos disponíveis no mercado.

Campus Party

A Campus Party está desistindo de Pernambuco. A entidade informa que apesar do termo de compromisso com o governo para o evento no Recife, em setembro de 2022, ele não deve ocorrer porque se não cumpriu com as demandas técnicas solicitadas.

FeneWedding

Começou ontem e vai até domingo, na praça de eventos do Shopping Tacaruna, a FeneWedding, exposição que traz mais de 50 fornecedores voltados a casamentos, como fotografia, maquiagem, cabelo, buffet, doces, decoração, casas de festas, entre outros.

Dólar Data	Comercial		Paralelo		Turismo	
	Compra	Venda	Compra	Venda	Compra	Venda
22/03	4,914	4,915	5,020	5,120	4,960	5,087
23/03	4,844	4,844	4,940	5,040	4,837	5,000
24/03	4,831	4,832	4,930	5,030	4,830	4,997
25/03	4,746	4,747	4,850	4,950	4,790	4,917
28/03	4,772	4,773	4,880	4,980	4,777	4,947

Cotações de outras moedas (valores de compra do Banco Central em R\$)

Coroa sueca	Franco suíço	Libra	Rublo
0,5030	5,1020	6,2470	0,05
Euro	lone	Peso argentino	Peso mexicano
5,2430	0,0380	0,0430	0,2370

Índices de inflação

MÊS/ANO	INPC IBGE	IPCA IBGE	IGP/DI FGV	IGP/M FGV	INCC/DI FGV
AGOSTO/2021	0,88%	0,87%	0,14%	0,66%	0,46%
SETEMBRO/2021	1,20%	1,16%	-0,55%	-0,64%	0,56%
OUTUBRO/2021	1,16%	1,25%	1,60%	0,64%	0,80%
NOVEMBRO/2021	0,84%	0,95%	-0,58%	0,02%	0,67%
DEZEMBRO/2021	0,73%	0,73%	1,25%	0,87%	0,35%
JANEIRO /2022	0,67%	0,54%	2,01%	1,82%	0,71%
FEVEREIRO /2022	1,00%	1,01%	1,50%	1,83%	1,89%
Acumulado no ano	1,68%	1,56%	3,55%	3,68%	2,80%
Acumulado 12 meses	10,8	10,54%	15,35%	16,12%	11,07%

Aluguel**Mês de reajuste (multiplicar por):**

IGP-M-FGV	FEVEREIRO	1,1691	MARÇO	1,1612
IGP-DI-FGV	FEVEREIRO	1,1671	MARÇO	1,1535
INPC-IBGE	FEVEREIRO	1,106	MARÇO	1,108
IPC-FIPE	FEVEREIRO	1,0969	MARÇO	1,093
IPCA-IBGE	FEVEREIRO	1,1038	MARÇO	1,1054

Nota: Fatores válidos para contratos cujo último reajuste ou acordo ocorreu há um ano**Taxa Selic (ao mês)**

Dezembro	Janeiro	Fevereiro
0,77%	0,73%	0,76%

Poupança (Aplicação a partir de 4/5/12)

Dia/Mês	Índice	Dia/Mês	Índice
24/03	0,6021	29/03	0,6021
25/03	0,6021	30/03	0,6021
26/03	0,6021	31/03	0,6021
27/03	0,6021	01/04	0,6021
28/03	0,6021	02/04	0,6021

Outros indicadores

Índices	Fevereiro	Março
Sal. mínimo (R\$)	1.212,00	1.212,00
TJLP (no ano)	0,51%	0,51%

Crédito no dia 10 de cada mês (TR + juros de 3% ao ano)

Mercados

Índice	Ouro (BM&F)	Ibovespa	Nyse
18/03	308,00	115.310,91	34.754,93
21/03	306,50	116.154,53	34.552,99
22/03	301,30	117.272,44	34.807,46
23/03	299,01	117.457,34	34.358,50
24/03	300,00	119.052,91	34.707,94
25/03	296,90	119.081,13	34.861,24
28/03	295,00	118.737,78	34.955,89
No dia	-0,64%	-0,29%	1,31%

Custo do dinheiro (em 28/03/22)

Tipo de operação	Taxa (anual/%)
CDB de 30 dias (ao ano)	11,65%
CDI (ao ano)	11,65%
Over (ao mês)	11,65%
Capital de giro (ao ano)	6,76%

Contribuições para o INSS**Contribuintes Individuais e facultativos**

	Sal. de Contribuição	Alíquota
Contribuintes Individuais com remuneração auferida pelo exercício de sua percebida atividade por conta própria	Remuneração efetivamente percebida	20%
Contribuintes Individuais com remuneração auferida de uma ou mais empresas	Remuneração efetivamente percebida	11% (retida pelas empresas contratantes)
Facultativos pelo contribuinte	Valor declarado	20%

Limite do Salário de Contribuição - Mínimo: R\$ 1.212,00 / Máximo: R\$ 7.088,50

Salário-família (filho de até 14 anos incompletos)Até R\$ 1.655,98 R\$ 56,47**Empregado, empregado doméstico e trabalhador avulso**

Salário-de-contribuição (R\$)	Alíquota(%)	Salário-de-contribuição (R\$)	Alíquota(%)
até 1.212,00	7,5%	de 2.427,80 até 3.641,69	12,0%
de 1.212,01 até 2.427,79	9,0%	de 3.641,70 até 7.088,50	14,0%

Imposto de renda

Base de cálculo	Alíquota (%)	Parcela a deduzir (R\$)
Até R\$ 1.903,98	Isento	-
De R\$ 1.903,99 até R\$ 2.826,65	7,5%	R\$ 142,80
De R\$ 2.826,66 até R\$ 3.751,05	15,0%	R\$ 354,80
De R\$ 3.751,06 até R\$ 4.664,68	22,5%	R\$ 636,13
Acima de R\$ 4.664,68	27,5%	R\$ 869,36

Deduções: 1) R\$ 189,59 por dependente; 2) R\$ 1.903,98 por aposentados, pensionistas e transferidos para a reserva remunerada a partir do mês que completar 65 anos; 3) Valor das contribuições para a Previdência Social da União, dos Estados, do Distrito Federal e dos municípios; 4) Pensão alimentícia efetivamente paga; 5) Contribuição para entidades de previdência complementar e para o Fapi.

Consumidor

EDILSON VIEIRA
edvieira@jc.com.br
www.jc.com.br/consumidor
Telefone: (81) 3413.6423



O nó dos combustíveis



MARCELO CAMARGO/AGÊNCIA BRASIL

A mais nova tentativa do presidente Jair Bolsonaro de baixar o preço dos combustíveis levou à demissão do general Joaquim Silva e Luna (foto) da presidência da Petrobras. Só para lembrar, há quase um ano Silva e Luna foi alçado ao cargo de presidente pelo próprio Bolsonaro que estava, na época, descontente com o preço da gasolina.

Foi preciso todo esse tempo para se notar que a empresa não desenvolveu nenhuma política de preços que amenizasse a angústia dos motoristas ao abastecerem seus veículos. Mas o general deu à Petrobras um lucro recorde de R\$ 106 bilhões em 2021, 15 vezes maior que em 2020, resultando na distribuição de R\$ 37 bilhões aos acionistas. Resta saber quais serão os objetivos do novo presidente da Petrobras.

Lâmpadas de LED grátis

Os moradores dos bairros de Zumbi do Pacheco, em Jaboatão dos Guararapes, Engenho do Meio, no Recife, e Alto da Conquista, em Olinda, poderão trocar as lâmpadas de suas residências por lâmpadas de LED, sem pagar nada. Durante toda esta semana, equipes da Neoenergia estarão passando de porta em porta nas três localidades fazendo as trocas. A ação faz parte do projeto Energia com Cidadania, regulado pela Aneel.

Mutirão

Vai até a sexta-feira (31) o mutirão de negociação de dívidas do Procon-PE e Federação Brasileira de Bancos. O objetivo é resolver pendências com cartões de crédito, empréstimos bancários e financiamentos.

Solidariedade

O contribuinte pode destinar até 3% do Imposto de Renda ao Grupo de Ajuda à Criança Carente com Câncer de Pernambuco. A doação pode ser feita no momento do preenchimento do IR. O prazo final é 29 de abril.

Imposto de Renda defasado



MARCELO CAMARGO/AGÊNCIA BRASIL

Milhares de contribuintes poderiam estar desobrigados de pagar o Imposto de Renda Pessoa Física este ano. Isto, se o governo tivesse corrigido a tabela de isenção pela inflação oficial. Segundo o diretor da Confirp Consultoria Contábil, Richard Domingos, de janeiro de 1996 a novembro de 2022, a tabela progressiva do IR foi corrigida em 111,25%. No mesmo período, a inflação medida pelo IPCA foi de 391,88%.

Se a tabela tivesse sido atualizada pela inflação estariam obrigados a entregar a declaração apenas as pessoas físicas com rendimentos anuais tributados acima de R\$ 66.403,79, e não R\$ 28.559,70 como é atualmente.

Onde recorrer

Agência de Regulação de Pernambuco (Arpe)

0800.281.3833 e 0800.281.3844
www.arpe.pe.gov.br

Defensoria Pública de Pernambuco

(81)3182.3748
www.defensoria.pe.gov.br

Instituto de Pesos e Medidas (Ipem)

0800.081.1526
www.ipem.pe.gov.br

Juizado das Relações de Consumo (TJPE)

www.tjpe.jus.br/web/juizados-especiais/
endereco-e-telefones

Ministério Público de Pernambuco (MPPE) - Caop Defesa do Consumidor

(81) 3182.7409 e (81) 3182.7433
www.mppe.mp.br

Portal do Consumidor Vencedor

www.consumidorvencedor.mp.br

Procon Pernambuco

0800.282.1512
Rua Floriano Peixoto, 141, Bairro de São José, Centro do Recife
www.procon.pe.gov.br

Procon Recife

(81) 3355.3282 - 3289
procon@recife.pe.gov.br

Rua Carlos Porto Carneiro, 156, Boa Vista, Centro do Recife

Procon Olinda

(81) 3439.4780 - 4853

Av. Presidente Kennedy, 1001, Bloco D - sala 01, Peixinhos (Expresso Cidadão)

Procon Jaboatão dos Guararapes

(81)3476.2951 - (81) 3462.8070

Rua Emilio Ribeiro, 389, Prazeres

Associação de Defesa dos Usuários de Planos de Saúde (Aduseps)

(81) 3423.0540

aduseps@aduseps.org.br
www.aduseps.org.br

Portal do Consumidor

www.portaldconsumidor.gov.br

Proteste

www.proteste.org.br

Idec

www.idec.org.br

Reclame Aqui

www.reclameaqui.com.br

Economia

IPEA Brasil tem recorde de 30% dos desempregados em busca de trabalho há mais de 2 anos

Emprego formal vai virando lenda

Agência Estado

O mercado de trabalho no País chegou ao quarto trimestre de 2021 com proporção recorde de desemprego de longo prazo: mais de 30% dos desempregados estavam em busca de uma vaga havia dois anos ou mais, maior porcentual de pessoas nessa situação em toda a série histórica iniciada em 2012, segundo levantamento do Instituto de Pesquisa Econômica Aplicada (Ipea).

“Em que pese a melhora no dinamismo da ocupação, o aumento do tempo de permanência no desemprego mostra que a situação do mercado de trabalho continua desafiadora”, apontou a Carta de Conjuntura publicada, nesta segunda-feira (28), pelo Ipea.

No primeiro trimestre de 2021, entre todos os desempregados, 23,5% estavam procurando trabalho há dois anos ou mais. No segundo trimestre, essa proporção subiu a 25,7%, aumentando a 28,9% no terceiro trimestre, até atingir o patamar de 30,3% no quarto trimestre do ano passado.

“O que acaba acontecendo é um efeito composição. As pessoas menos qualificadas, aquelas que já estão há muito tempo (desempregadas), cada vez elas ficam sobrando mais no mercado de trabalho. Todo mundo que está mais bem qua-



LEO MOTTA/ACERVO JC IMAGES

INFORMAL Levantamento revela que emprego sem carteira assinada cresceu mais do que o trabalho com carteira

lificado vai começando a conseguir um emprego, então o estoque de desempregados vai caindo. Mas esse grupo de pessoas de baixa qualificação, que já não estão conseguindo vaga de emprego há bastante tempo, eles vão permanecendo quase que intactos”, justificou a técnica de planejamento e pesquisa Maria Andréia Parente Lameiras, uma das autoras do estudo do Ipea.

Além disso, o emprego sem carteira assinada cresceu mais do que o trabalho com carteira em relação a um ano antes, frisou o Ipea. O estudo tem como base os microdados da Pesquisa Nacional por Amostra de

Domicílios Contínua (Pnad Contínua), apurada pelo Instituto Brasileiro de Geografia e Estatística (IBGE).

A taxa de desemprego no País foi de 11,1% no trimestre terminado em dezembro de 2021, subindo ligeiramente a 11,2% no trimestre encerrado em janeiro de 2022. O Ipea ressalta que está em curso uma recuperação mais forte do emprego formal, mas “a maior parte das novas vagas ainda está sendo gerada nos segmentos informais da economia”.

“No último trimestre móvel, encerrado em janeiro de 2022, segundo a Pnad Contínua, enquanto o montante de trabalhadores com carteira avançou

9,3%, na comparação interanual, os contingentes de ocupados sem carteira e por conta própria se expandiram 19,8% e 10,3%, respectivamente”, apontaram os pesquisadores do Ipea no texto.

Segundo o estudo, a expectativa para o restante do ano é de manutenção do processo de recuperação do mercado de trabalho. No entanto, “o ritmo desta retomada deve arrefecer, tendo em vista a perspectiva de um crescimento menos acentuado da ocupação em 2022, refletindo um desempenho mais moderado da atividade econômica”, apontaram os pesquisadores.

MOBILIDADE

Dia de protestos contra apps

ROBERTA SOARES

betasoares8@gmail.com

A crise dos aplicativos de transporte individual privado de passageiros, como Uber e 99, vai fazer os motoristas do serviço realizarem um protesto nacional nesta terça-feira (28). As baixas tarifas cobradas desde que o serviço chegou ao Brasil, entre 2014 e 2015, e os sucessivos reajustes dos combustíveis são as principais reclamações.

Entregadores por app, como Ifood e Rappi, também participarão do movimento, é a promessa. A intenção, inclusive, é pressionar as plataformas com a redução da oferta de pelo menos 50% do serviço durante a manifestação.

Em Pernambuco, estão sendo planejados protestos por motoristas nas cidades onde os apps operam: Recife, Vitória de Santo Antão (Mata Sul), Caruaru, Garanhuns (Agreste) e Petrolina (Sertão).

Na capital pernambucana, a concentração começará às 7h, em frente ao Clássico Hall, na faixa local da Avenida Agamenon Magalhães, quase no limite com a cidade de Olinda. A partir das 10h, a categoria sairá em carreta até a sede da



Divulgação

PERNAMBUCO Motoristas protestam hoje no Recife e em outras cidades

empresa Uber, no Paço Afândega, no Bairro do Recife, área central da capital.

No País, a previsão é de manifestações em diversas cidades, entre elas Rio de Janeiro, São Paulo e Salvador.

“Apostamos numa grande adesão porque muitos parceiros têm confirmado a participação. Todos têm sofrido. Espero que as plataformas sintam a redução do serviço. Não é justo elas aumentarem as tarifas para os usuários e não repassarem a diferença para o motorista. Há corridas em que o percentual das empresas chega a quase 50% de ganhos”, denuncia Thiago Silva, moto-

Baixas tarifas cobradas pelos apps e os reajustes dos combustíveis são as principais reclamações

rista de app e presidente da Associação dos Motoristas e Motofretistas por Aplicativos de Pernambuco (Amape), que está coordenando o protesto no Estado.

Thiago Silva destaca que a categoria tem passado dificuldades para seguir trabalhando. “Nós estamos passando momentos de muita dificuldade. Muitos pais e mães de família sequer conseguem pagar suas contas. As tarifas não acompanharam o aumento dos combustíveis e os repasses são cada vez menores”, diz.

As plataformas, como Uber e 99, estariam pagando aproximadamente R\$ 1 por quilômetro percorrido e tempo, enquanto ganham valores que, em percentuais, chegam próximo dos 50% do valor de uma viagem.

“Veja o absurdo: mesmo com a gasolina custando R\$ 7,19, ainda temos viagens de R\$ 5,50. Como pode uma viagem custar menos que o valor do litro de gasolina? Essa conta não fecha”, questiona o motorista.

A Amape defende o ganho mínimo de R\$ 10 e que exista algum índice que possa reajustar o valor do serviço, corrigindo distorções e acompanhando o aumento de preço do principal insumo que os profissionais usam, que é o combustível.

Coluna do Estadão

CAMILA TURTELLI (INTERINA)
E-mails: colunadoestadão@estadão.com.br
politica.estadão.com.br/blogs/coluna-do-estadão

Para aliados de Doria, vacina será a estrela

Nos bastidores da pré-campanha de João Doria, interlocutores do governador paulista avaliam, com base em pesquisas, que não haverá mudança no cenário eleitoral até julho e, por isso, é preciso segurar a pressão até lá, seja ela interna ou externa. Enquanto isso, a aposta é focar a campanha do tucano, que deixa o governo de São Paulo nesta semana, na produção da CoronaVac, com o mote de que "a vida voltou ao normal depois da vacina". Começou a circular ontem, entre aliados, um vídeo com uma amostra do que deve ser a campanha que terá a CoronaVac como a estrela principal. Doria assistiu às imagens pela primeira vez durante uma reunião com seus secretários e se emocionou.

Tour



Doria também está com uma extensa agenda de viagens e começa o tour pela Bahia, onde deve passar por Salvador e também por Rio de Contas, onde nasceu seu pai, João Agripino Doria Neto. Uma das ideias é mostrar sua trajetória de vida e que ele "não nasceu de terno".

Dia do fico

Doria terá de lidar com dor de cabeça no PSDB, pelo clima de desânimo entre os que preferiam Eduardo Leite como presidenciável. Ontem, aliás, o gaúcho decidiu anunciar que fica na sigla.

Grave

Do pastor Cesário Silva, da Assembleia de Deus e integrante do núcleo evangélico do PT, sobre a intermediação de verbas por pastores no MEC: "São atos ilícitos de pessoas não autorizadas gerando escândalos de corrupções. É sério e inédito o aparelhamento no Ministério da Educação".

Fechou

Após negociações com algumas siglas, o Movimento Brasil Livre (MBL) oficializou o ingresso em bloco no União Brasil, depois do rompimento com o Podemos.

Vai ser assim

Entre as exigências do MBL para entrar no União estão ter garantidas as condições de atuar em comissões importantes do Congresso e manter a independência em relação a apoio na eleição presidencial deste ano. O movimento quer apoiar a candidatura de Sérgio Moro para ao Palácio do Planalto, independentemente da escolha do União.

Internacional

GUERRA Apesar de avanços ucranianos, russos mantêm Mariupol cercada e envia mercenários

Ucrânia reconquista cidades estratégicas

Da Redação, com agências

A contraofensiva da Ucrânia contra cidades invadidas por forças russas continuou a avançar nessa segunda-feira (28) em diversas regiões do país, inclusive alguns dos principais centros urbanos, informaram autoridades ucranianas.

O prefeito de Irpin, Oleksandr Markushin, afirmou que forças ucranianas retomaram o controle total da cidade localizada nos arredores de Kiev, que tem sido um dos principais focos de combates com tropas russas perto da capital. "Temos boas notícias hoje - Irpin foi libertada", disse Markushin em um vídeo compartilhado pelo Telegram. "Entendemos que haverá mais ataques à nossa cidade e vamos defendê-la com coragem."

Tropas ucranianas também tomaram o controle de Trostianets e Boromlia, no nordeste do país, informou o chefe da administração militar regional de Sumy, Dmitro Zhivitski. Se confirmada, a libertação das cidades do controle russo, levaria as tropas ucranianas a 48 km da capital da província de Sumy, que está cercada por forças russas.

Os militares ucranianos também anunciaram que suas forças assumiram o controle de duas cidades próximas à cidade de Kharkiv, no nordeste do país. Os ganhos vêm depois que a Ucrânia anunciou uma série de contra-ataques em várias regiões, com o objetivo de quebrar o domínio das forças russas em cidades sitiadas.

Por outro lado, a Ucrânia alertou ontem que a cidade de Mariupol, no sul do país, atacada pelas tropas russas e onde morreram ao menos 5 mil pessoas, vive uma situação "catastrófica", em um momento em que os negociadores russos e ucranianos se preparam para uma nova reunião em Istambul.

"Cerca de 5 mil pessoas foram sepultadas, mas há dez dias ninguém é enterrado devido aos bombardeios contínuos", disse à AFP a assessora da Presidência ucraniana, Tetiana Lomakina. Situada no Mar de Azov, a cidade está sitiada pelo exército russo desde o final de fevereiro, o que obrigou milhares de moradores a viver em condições muito precárias, sem luz e água potável.

Cerca de 160 mil civis continuam presos na cidade, sem a alimentação adequada, água ou medicamentos, de acordo com seu prefeito Vadim Boichenko. Se a cidade cair em mãos russas, as forças armadas do presidente Vladimir Putin poderão conectar a Crimeia, anexada por Moscou em 2014, com as regiões separatistas pró-russas do Donbass.

Putin está tentando dividir a Ucrânia em duas, emulando a divisão pós-guerra entre a Coreia do Norte e a Coreia do Sul, disse o chefe da inteligência militar ucraniana, general Kyrylo Budanov, em um comunicado distribuído à imprensa. Segundo o chefe de inteligência, Putin teria repensado seu plano de ocupação total depois que não conseguiu tomar rapidamente Kiev e derrubar o governo do presidente Volodimir Zelensky.



TERRITÓRIO Inteligência ucraniana diz que Putin deseja dividir país em dois, como ocorreu nas Coreias

O presidente ucraniano disse que seu país poderia declarar neutralidade, potencialmente aceitando um acordo sobre áreas contestadas no leste do país, e oferecer garantias de segurança à Rússia para conseguir a paz "sem atraso". Para Zelensky, porém, apenas um encontro dele com Putin poderia encerrar a guerra.

Novas negociações estão previstas para começar nesta terça-feira (29), mas ainda sob certo ceticismo. O oligar-

ca russo Roman Abramovich, que tenta fazer uma mediação entre Moscou e Kiev para pôr fim à guerra, assim como dois negociadores ucranianos, tiveram sintomas que apontam para um possível envenenamento, informou ontem o americano The Wall Street Journal.

Ao mesmo tempo, mercenários russos do grupo Wagner foram enviados para o leste da Ucrânia, informou o Ministério da Defesa britânico, que calcula mais de 1.000 comba-

tentes da empresa paramilitar privada lutando no país. Considerado próximo ao presidente russo, o grupo Wagner e seus paramilitares são suspeitos de cometer abusos no Mali, Líbia e Síria.

"Devido às fortes perdas e uma invasão longamente estagnada, a Rússia muito provavelmente viu-se forçada a priorizar seu pessoal do Wagner na Ucrânia em detrimento das operações na África e na Síria", analisou o governo britânico.

Agência de Leilões Freire
GRANDE LEILÃO
- EDITAL 001/2022 -

PREFEITURA MUNICIPAL DE ITAMBÉ - PE
Data: 13 de Abril de 2022 Hora: 10h Local: Garagem da Prefeitura Municipal de Itambé - PE

DOS MATERIAIS:

✓ 01 - MICRO ÔNIBUS ESCOLAR IVECO, 01 - ÔNIBUS CIFERAL (SUCATAS)	✓ 01 - CAÇAMBA COR BRANCA COM 4 PNEUS, 01 - CAÇAMBA SEM PNEUS (SUCATAS)
✓ 01 - FIAT UNO MILLE, 01 - CAMINHÃO CARGO 1317 COM CAÇAMBA, (SUCATAS)	✓ 01 - CHASSI DE F1000, (SUCATA), 01 - TANQUE LIMPA FOSSA, COM MOTOR,
✓ 04 - FIAT PÁLIO FIRE ECONOMY (SUCATAS)	✓ 02 - PNEUS E MANGUEIRA.

GRANDE QUANTIDADE DE COMPUTADORES, IMPRESSORA, MONITOR E ESTABILIZADOR, CADEIRA ESCOLAR, BANCAS, BIRÔS, ARMÁRIO, VENTILADOR E GELADEIRA. (SUCATAS)

MAIORES INFORMAÇÕES E EDITAIS NA ÍNTEGRA NO SITE: WWW.LEILOESFREIRE.COM.BR
Maiores informações: Rua Aviador Severiano Lins - Boa Viagem, Recife/PE - CEP: 51111-250
Telefones: (81) 99939-6513 / (82) 3223.5212 / 3221.7439
OSMAN SOBRAL E SILVA - Leiloeiro Público Oficial - JUCEPE 007/2001

Agência de Leilões Freire
GRANDE LEILÃO
- EDITAL 001/2022 -

PREFEITURA MUNICIPAL DE SALGADINHO - PE
Data: 19 de Abril de 2022 Hora: 10h Local: Garagem da Prefeitura Municipal de Salgado - PE

DOS MATERIAIS:

✓ LOTE 01 - FIAT/UNO WAY 1.0, ANOMOD: 2013, FLEX.	✓ LOTE 04 - MICRO ÔNIBUS ESC IVECO/CITYCLASS 70C16, ANOMOD: 2009 A DIESEL.
✓ LOTE 02 - FIAT/DOBLO MODIF. AB1, ANOMOD: 2012/2013, FLEX.	✓ LOTE 05 - FIAT/FIOR MODIFICAR AB1, ANOMOD: 2018 FLEX.
✓ LOTE 03 - ÔNIBUS ESCOLAR VW15.190	✓ LOTE 06 - FIAT/UNO WAY 1.4, ANOMOD: 2015/2016 FLEX.
EOO E.H.D ORE, ANOMOD: 2011, A DIESEL.	✓ LOTE 07 - VW AMAROK CD 4X4 S, ANOMOD: 2015/2016, A DIESEL.

MAIORES INFORMAÇÕES E EDITAIS NA ÍNTEGRA NO SITE: WWW.LEILOESFREIRE.COM.BR
Maiores informações: Rua Aviador Severiano Lins - Boa Viagem, Recife/PE - CEP: 51111-250
Telefones: (81) 99939-6513 / (82) 3223.5212 / 3221.7439
OSMAN SOBRAL E SILVA - Leiloeiro Público Oficial - JUCEPE 007/2001

FUNDO MUNICIPAL DE EDUCAÇÃO DE AFOGADOS DA INGAZEIRA - FMEAI
COMISSÃO PERMANENTE DE LICITAÇÕES / CPL
AVISO DE LICITAÇÃO
PROCESSO LICITATÓRIO Nº 009/2022 - TOMADA DE PREÇOS Nº 001/2022
O Fundo Municipal de Educação de Afogados da Ingazeira, Estado de Pernambuco, através da Comissão Permanente de Licitações, **TORNA PÚBLICO** que realizará licitação na modalidade acima mencionada com as seguintes datas: O Credenciamento e recebimento do Envelope nº 01 (um), contendo os Documentos de Habilitação, e do Envelope nº 02 (dois), contendo a Proposta de Preços, dos licitantes cadastrados dar-se-á até às **16:00h do dia 14 de abril de 2022**. O início da sessão para a abertura dos envelopes de habilitação será às **09:00h, do dia 18 de abril de 2022**, e será coordenado pela Comissão Permanente de Licitação do Fundo Municipal de Educação do Município de Afogados da Ingazeira, com endereço Rua Newton Cesar, nº 75, Centro, Afogados da Ingazeira - PE, tendo como objeto **A contratação de empresa para executar os serviços de ampliação da Escola Municipal Geraldo Cipriano dos Santos**. O valor estimado do objeto referente ao certame em tela é de **R\$ 606.609,75** (seiscentos e seis mil, seiscentos e nove reais e setenta e cinco centavos). O certame será realizado de forma presencial no auditório da Secretaria Municipal de Educação. O edital poderá ser examinado pelo site: www.afogadosdaingazeira.pe.gov.br ou solicitado pelo e-mail cplfmeai@gmail.com, mais informações nos dias úteis das 08 às 13 horas pelo telefone (87) 99978-1415.

Afogados da Ingazeira - PE, 28 de março de 2022.
Alexandre Hélio Gomes de Queiroz
Presidente da CPL / Pregoeiro

Esportes

NORDESTÃO Com novo protocolo do Estado, Sport poderá botar capacidade máxima para enfrentar o Fortaleza, no primeiro jogo da final

Arena vai pulsar mais forte

BLOG DO TORCEDOR

Às vésperas da decisão da Copa do Nordeste entre Sport e Fortaleza, o Leão da Ilha terá um reforço ainda mais pesado nas arquibancadas. O torcedor já estava liberado, mas agora os rubro-negros poderão comparecer em peso na Arena de Pernambuco nesta quinta-feira (31). O confronto está previsto para começar às 21h35, com transmissão ao vivo da TV Jornal/SBT e Rádio Jornal, com a equipe do Escreta de Ouro.

Após nova flexibilização do Governo de Pernambuco, foi liberado a realização de eventos com 100% do público a partir desta terça-feira (29), incluindo nos estádios de futebol. Além disso, a utilização de máscaras em ambientes abertos não será mais obrigatória. A medida também vale para os estádios, já que se trata de ambientes abertos. "A decisão é baseada nos recentes dados de saúde do Estado, que registraram, no último sábado (26.03), a sétima semana consecutiva de queda nos índices da Covid-19 em Pernambuco" comunicou o Gabinete de Enfrentamento à Covid-19.

Mas a flexibilização não é completa. Segundo o governador Paulo Câmara, perma-



DIFERENCIAL Torcida do Sport promete comparecer em peso ao jogo da próxima quinta-feira. Torcida visitante está liberada também

TV Jornal vai transmitir os dois confrontos decisivos

nece obrigatória a comprovação da dose de reforço para ter acesso aos eventos, bares e restaurantes.

INGRESSOS

Para lotar o estádio, o Sport disponibilizou uma categoria de ingresso pelo valor de R\$ 15. Os pernambucanos poderão acompanhar os bilhetes presencialmente ou por meio virtual. As vendas on-

line começam às 9h de hoje. Também há venda física na sede do Sport, das 9h às 17h, nas bilheteiras do arco e das sociais.

A troca de gratuidades será feita a partir de hoje, às 14h, na Secretaria Social do Clube. Os sócios das categorias Vermelho e Prata ficarão no Setor Leste Inferior. Os sócios da categoria Ouro serão localizados no Setor Oeste Inferior.

Para sócios, os preços da Oeste custarão R\$ 60. A Oeste Superior será vendida a R\$ 30. A Norte Inferior sai por R\$ 25. A Leste Inferior custa R\$ 40. A Leste Superior, R\$ 15. E a Sul Inferior será R\$ 25.

Para não-sócios, a Oeste Inferior será R\$ 120 inteira e R\$ 60 meia. A Oeste Superior, R\$ 60 inteira e R\$ 30 meia. A Norte Inferior será R\$ 50 inteira e R\$ 25 meia. A Les-

te Inferior, R\$ 80,00 inteira e R\$ 40 meia. A Leste Superior sai por R\$ 30 e inteira e R\$ 15 meia. A Sul Inferior custa R\$ 50,00 inteira e R\$ 25 meia. A Sul Superior é R\$ 100 inteira e R\$ 50 meia. Já a Norte Superior para visitante será R\$ 100 inteira e R\$ 50 (meia).

Os valores para proprietários de cadeira são: Oeste Inferior a R\$ 60; Oeste Superior a R\$ 30; Norte Inferior a R\$ 25; Leste Inferior a R\$ 40; Leste Superior a R\$ 15; Sul Inferior a R\$ 25. Os camarotes saem por R\$ 2.000 para não proprietário e R\$ 1,2 mil para proprietário

Os pagamentos online podem ser feitos via Cartão de Crédito e Pix. No presencial, pode ser pago com Dinheiro, Cartão de Crédito e Débito.

PROTOCOLO

Para acessar o estádio, o torcedor deve portar ingresso (carteirinha de sócio e/ou e-ticket), comprovante de vacinação (segunda dose para pessoas maiores de 12 e menores de 18 anos; e dose de reforço para pessoas com idade igual ou superior a 18 anos, se decorrido quatro meses da segunda dose) e documento oficial com foto.

É obrigatória a apresentação da carteirinha de estudante mediante compra de ingressos para meia-entrada.



VAMOS PARA A

12ª COPA

DO MUNDO

CONSECUTIVA.

VAMOS COM FORÇA TOTAL.

AROLDO COSTA
Narrador

Somos a única rádio do Nordeste a adquirir os direitos de transmissão da Copa do Mundo. Estamos preparando tudo para dar um show de transmissão.



Esportes

ELIMINATÓRIAS Novas seleções jogam pela classificação para o Mundial do Catar hoje. Brasil visita a Bolívia apenas cumprindo tabela

Dia de decisões para a Copa

Agência Estado

Será a 3.600 metros de altitude que a seleção brasileira tentará estabelecer um recorde na noite desta terça-feira. Se vencer a Bolívia pela última rodada das Eliminatórias Sul-Americanas, o Brasil chegará a 45 pontos e alcançará a maior pontuação de uma equipe desde que o atual sistema foi implementado, na segunda metade da década de 1990. De quebra, um triunfo frente aos bolivianos assegura o título simbólico do qualificatório ao Brasil e ainda deverá devolver a seleção ao topo do ranking da Fifa.

Todos esses números atestam uma campanha quase irrepreensível da seleção na fase classificatória para a Copa do Mundo do Catar, mas o próprio técnico Tite faz questão de minimizar a importância dos números.

“Ficar em primeiro no ranking (da Fifa) tem significado, sim. Mas pra mim, particularmente, (o importante) é ver de novo a equipe jogar muito bem, é de novo ela conseguir estrategicamente passar por estas adversidades, ter seu futebol representado com qualidade técnica, de posse de bola”, disse o treinador ainda na Granja Comary, em Teresópolis, na última entrevista antes do jogo em La Paz.

O treinador ressaltou que o recorde de pontos, apesar de representativo, também tem pouco resultado na prática. “É pelo trabalho, consolidação. O (Marcelo) Bielsa é um cara que eu respeito pra caramba, a Argentina fez uma grande campanha (nas Eliminatórias para a Copa de 2002) e aí ela saiu na primeira fase, num pênalti cometido pelo Heinze”, recordou o técnico. “É mais uma etapa de consolidação e evolução. Isso pra mim me fascina.”

Com 42 pontos, o Brasil tem quatro a mais que os argentinos e só não assegurou o título simbólico das Eliminatórias porque a Fifa determinou que as duas seleções jogam o jogo suspenso do ano passado - a data e o local ainda não foram definidos. No entanto, caso a



PORTUGAL Cristiano Ronaldo e companhia fazem confronto decisivo contra Macedônia do Norte

seleção supere a Bolívia ou a Argentina tropece contra o Equador no mesmo horário, a partida que foi suspensa não teria absolutamente nenhuma influência na tabela final.

MUDANÇAS

Para a partida contra a Bolívia, Tite fará sete mudanças em relação ao time que goleou o Chile na quinta-feira passada, no Maracanã. “Não tem influência (na classificação), mas tem muita influência em termos de estratégia, naquilo que a gente pode retirar de melhor na equipe em cima das adversidades, da altitude, em cima de uma série de resultados que a gente não teve lá

historicamente contra a Bolívia”, considerou o técnico.

Assim, a seleção terá mudanças em quase todos os setores, à exceção do gol. A principal expectativa é pelo desempenho ofensivo, que funcionou bem no último jogo, mas desta vez não contará com Neymar e Vinicius Jr, que estão suspensos.

EUROPA

Portugal decide sua vaga na Copa do Mundo do Catar nesta terça-feira em jogo único contra a Macedônia do Norte. Após superarem os sustos e se classificarem diante da Turquia, os companheiros de Cristiano Ronaldo buscam

evitar uma ‘zebra’ como a da Itália para confirmar lugar no seu sexto mundial consecutivo. As seleções se enfrentam às 15h45 desta terça-feira, no estádio do Dragão, na cidade do Porto.

Com um golão no último minuto, a Macedônia do Norte surpreendeu o mundo ao eliminar a Itália, tetracampeã mundial e atual campeã da Eurocup. Agora busca repetir o incrível feito na última fase da repescagem contra a seleção campeã da Euro em 2016.

Cristiano Ronaldo passou em branco na classificação contra a Turquia, por 3 a 1, mas segue sendo a principal esperança de gols de Portugal

para evitar um tropeço contra a Macedônia. O astro lembrou dos feitos da adversária também na fase de grupos, mas afirmou que não espera por um tropeço português.

“A Macedônia surpreendeu, fez isso em muitos jogos, mas acredito que amanhã não vai nos surpreender. Portugal será melhor e vamos ao Mundial. Não há um Mundial sem Portugal, aqui não há individualidades, é um grupo, são todos. A equipe está bastante confiante depois daquilo que vi contra a Turquia, queríamos muito chegar na final e estamos preparados”, afirmou Cristiano Ronaldo.

às 15h45 no Silesian Stadium, na Polônia. Por ser sorteada contra a desclassificada Rússia, a seleção mandante avançou direto para a final da repescagem, enquanto a Suécia eliminou a República Checa em uma emocionante vitória por 1 a 0 já na prorrogação.

Com 74 gols em 128 jogos pela seleção, Robert Lewandowski, atual melhor jogador do mundo no prêmio The Best, volta ao time para liderar a Polônia a uma classificação. Do outro lado, Zlatan Ibrahimovic ficou de fora da semifinal da repescagem por estar suspenso, mas o atacante de 40 anos voltará ao time de Janne Andersson para a partida decisiva desta terça. Ibra tem 62 gols em 120 jogos pela Suécia.

Polônia e Suécia já se encontraram em três oportunidades em Copas do Mundo ou em Eliminatórias Europeias para Copa, com duas vitórias suecas e uma polonesa.

Com os confrontos desta terça-feira, 12 das 13 vagas da Europa na Copa do Mundo ficarão definidas. Restará apenas o confronto entre País de Gales e o vencedor do jogo entre Ucrânia e Escócia, que só acontecerá em junho por causa da guerra ocorrendo em solo ucraniano. Gales vem de classificação contra a Áustria por 2 a 1, com dois golões de Gareth Bale. A seleção fará amistoso contra a República Checa nesta terça enquanto aguarda o jogo da repescagem.

AMISTOSOS

Enquanto alguns países brigam por vaga, outras seleções já classificadas fazem amistosos para se preparar para o Mundial. Nesta terça-feira, seleções da Europa e da África se enfrentarão. A França jogará com a África do Sul, a Inglaterra duela com a Costa do Marfim e a Bélgica encara Burkina Faso. Eliminadas da repescagem, Itália e Turquia se enfrentam. Também haverá clássico entre Holanda e Alemanha, além do jogo da Espanha frente a Islândia.

Polônia x Suécia é outro jogo importante valendo acesso à Copa do Mundo. Também haverá muitos amistosos

Do lado da Macedônia do Norte, o capitão Milan Ristovski mostrou muita confiança em mais uma vitória de sua seleção. “Se nós podemos superar Portugal? Sim, nós vamos vencer. Faremos de tudo para triunfar e triunfaremos”, afirmou.

Fernando Santos, técnico de Portugal, pediu respeito aos adversários. “Nós precisamos mostrar o mesmo respeito pela Macedônia do Norte que teríamos se fosse contra a Itália. Um time que vai até a Itália e elimina a campeã europeia não precisa de maiores apreensões”, disse.

LEWA X IBRA

Polônia e Suécia também entram em campo para definir mais uma das 13 vagas europeias no mundial de novembro. As seleções se enfrentam

● Loterias

Lotofácil Concurso 2482

03	05	06	07	09
11	12	13	14	16
17	20	21	24	25

15 acertos	0	0
14 acertos	261	1.415,70
13 acertos	9779	25,00
12 acertos	118436	10,00
11 acertos	625466	5,00

Super 7 Concurso 225

1	2	3	4	5	6	7
8	0	0	7	0	4	2

7 acertos	0	0
6 acertos	2	10.113,49
5 acertos	30	963,18
4 acertos	390	74,09
3 acertos	3.849	5,00

28/03/2022

Lotomania Concurso 2292

03	14	20	22	23
24	25	30	31	33
36	42	56	68	70
73	79	89	93	94

20 acertos	1	1.651.831,45
19 acertos	1	184.218,91
18 acertos	29	3.970,24
17 acertos	418	275,44
16 acertos	2429	47,40
15 acertos	11458	10,04
0 acertos	0	0

Quina Concurso 5814

05	30	52	62	75
Quina	0	0		
Quadra	56	5.220,46		
Terno	3.876	71,83		
Duque	94.510	2,94		

Tite agradece o carinho da torcida

Agência Estado

A seleção brasileira encerrou na manhã desta segunda-feira seu período de oito dias no País, etapa que incluiu treinos na Granja Comary, em Teresópolis, e a partida com o Chile, no Maracanã. E, a julgar pelos discursos de jogadores e da comissão técnica, o período foi “inesquecível” pelo carinho demonstrado pela torcida tanto durante os treinos, quanto no jogo disputado no Rio.

“É sim um momento de carinho... Fica uma expectativa muito grande em relação ao último jogo no Maracanã, tudo aquilo que foi bonito de desempenho, de calor humano, respeito ao adversário. Teve uma grandeza grande nesse aspecto. E procuro sempre olhar o próximo passo, o próximo dia, senão a adrenalina te consome”, disse o técnico Tite, na última entrevista concedida na Granja Comary, em Teresópolis.

Dois aspectos foram

fundamentais para a sensação de acolhimento que andava em falta com a seleção brasileira. Um deles é a campanha incontestável nas Eliminatórias, em que o Brasil lidera, de maneira invicta, com o melhor ataque e a melhor defesa. O outro foi uma maior abertura da seleção ao seu Centro de Treinamentos.

Apesar de essa abertura ter se limitado a familiares de jogadores e a ações de patrocinadores - empresas como Cimed, Kavak e Fiat puderam levar convidados para assistir alguns treinos -, os dias na Granja foram de convívio mais livre do que aquele visto em outras épocas.

A imprensa, por exemplo, pôde acompanhar os treinos na íntegra - houve apenas o pedido para que algumas jogadas ensaiadas não fossem registradas. Jogadores e comissão também se mostraram solícitos para autógrafos, selfies e conversas com torcedores ao final, o que era incomum num passado não muito distante.

Cultura

OSCAR Cerimônia de domingo continua repercutindo — não pelos premiados nem sequer a surpresa por *No Ritmo do Coração* vencer como melhor filme, mas sim pela agressão de Will Smith a Chris Rock

Agência Estado com Redação

Depois do tapa, houve um momento de incredulidade. Seria parte do show? Tempo depois ficou claro que não. Chris Rock parecia desconcertado com o tapa na cara que Will Smith lhe deu depois de uma piada sobre a cabeça raspada da mulher, Jada Pinkett Smith, que sofre de alopecia areata, doença inflamatória que pode provocar queda de cabelo. Smith ainda gritou para ele não falar da mulher dele, usando palavrões.

Os atores Bradley Cooper, Denzel Washington e Tyler Perry foram conversar com Smith, um astro com imagem de simpático, acessível, brincalhão. Sua assessora de imprensa, também. O clima no Dolby Theatre ficou estranho, mas o show tinha que continuar.

Pouco se falou de quem ganhou ou não, depois. Nas redes sociais, só se comentava da briga. Uns defendiam o direito de Chris Rock fazer piada, disseram que ele é assim mesmo ou afirmaram que, mesmo que ele estivesse errado em brincar com a aparência física de Jada, nada justifica a violência.

Outros saíram em defesa de Smith, argumentando que ele estava apenas defendendo a honra da mulher.

Sean Combs, que ficou encarregado de entrar logo depois do tapa, brincando que, como família, os dois iam se resolver na festa do rapper Jay-Z, e que iam prosseguir com amor, disse à revista *Vanity Fair* que essas coisas acontecem.

Diante do acontecimento improvável, a Academia de Artes e Ciências Cinematográficas, que organiza

a premiação, divulgou um comunicado rechaçando a agressão, já na manhã de ontem:

“A Academia condena as ações do Sr. Smith no show de ontem à noite. Iniciamos oficialmente uma revisão formal em torno do incidente e exploraremos outras ações e consequências de acordo com nossos Estatutos, Padrões de Conduta e a lei da Califórnia”, diz o comunicado, que continua: “A Academia não tolera violência de nenhuma forma”.

A revisão pode levar à suspensão do ator em atos da organização, como o Oscar do ano que vem, ou mesmo expulsão da Academia. Sobre uma possível perda do prêmio deste ano — a estatueta de melhor ator, a primeira da carreira, pela sua atuação no filme *King Richard: Criando Campeões*, numa vitória anunciada minutos depois do episódio — não há notícia, só especulações.

Durante o choroso discurso de agradecimento, em que falou que está em um momento de amar e proteger, citando o seu personagem, o ator provocou lágrimas e foi bastante aplaudido.

Ele não compareceu à sala de imprensa, onde os vencedores dão entrevistas depois de receber as estatuetas. Mas foi à festa da *Vanity Fair* acompanhado da mulher, dos três filhos, Jaden, Trey e Willow, e de um grupo de amigos.

Segundo o relato da revista, a família não parecia nada abalada, ocupando o centro da pista, e Will Smith dançou com o seu Oscar na mão, ao som de seu hit *Gettin’ Jiggy Wit It*. O show, afinal, tem de continuar.

O comediante Chris Rock se recusou a registrar um boletim de ocorrência con-

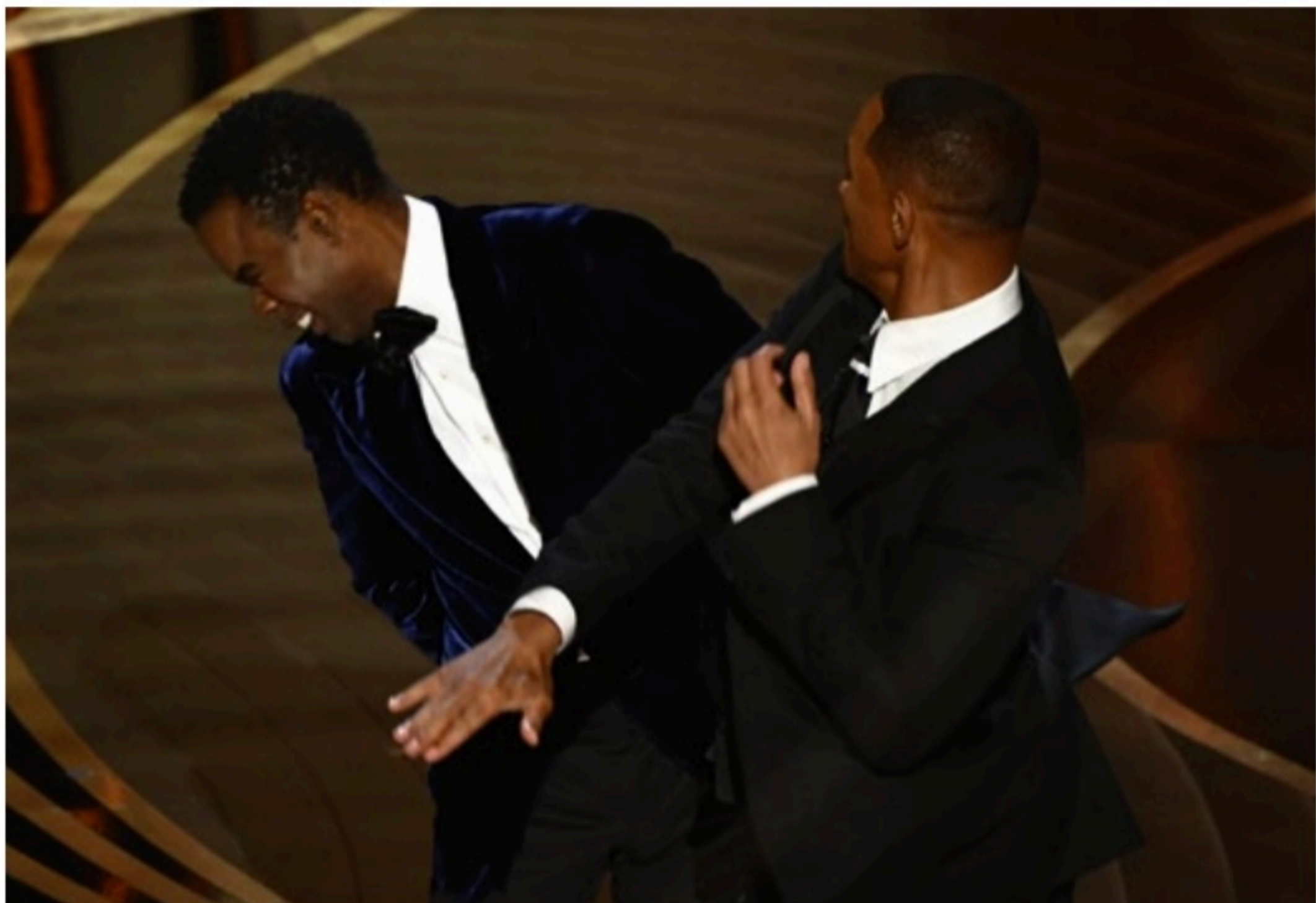

IMPACTOU Will Smith subiu ao palco do Dolby Theatre para acertar o rosto de Chris Rock por causa de piada infame com Jada Pinkett Smith

Um tapa sem som, mas ensurdecedor

Após a Academia se pronunciar condenando seu ato e anunciando uma revisão, Will Smith pediu desculpas publicamente

tra Will Smith, mas é algo que pode fazer até seis meses depois do ocorrido, caso queira. Segundo a imprensa americana, se Smith fosse acusado de agressão, poderia, na pena máxima, passar até seis meses na prisão, além de uma multa de até 100 mil dólares.

DESCULPAS

Na noite de ontem, Will Smith pediu desculpas publicamente a Chris Rock numa postagem em seu perfil no Instagram. “A violência em todas as suas formas é venenosa e destrutiva. Meu comportamento no Oscar de ontem [domingo] à noite foi

inaceitável e imperdoável. Piadas às minhas custas fazem parte do trabalho, mas uma piada sobre a condição médica de Jada era demais para mim e reagi emocionalmente”, começa o texto do ator, explicando-se.

“Eu gostaria de me desculpar publicamente com você, Chris. Eu estava fora de linha e estava errado. Estou envergonhado e minhas ações não foram indicativas do homem que quero ser. Não há lugar para violência em um mundo de amor e bondade”, continua com o pedido de desculpas propriamente, algo que estende também à Academia, a quem estava no teatro ou acompa-

nhava a transmissão.

Até o fechamento desta edição, Chris Rock não havia se pronunciado.

AUDIÊNCIA

Os produtores do Oscar muito fizeram para aumentar a audiência televisiva da cerimônia de premiação, e conseguiram. Número preliminares apontam um crescimento da audiência para 15,36 milhões. Representa 56% a mais em relação a 2021, que teve 9,85 milhões no levantamento parcial. Ainda assim, é menor do que em 2020, quando 23,6 milhões de espectadores assistiram à festa.

Artigo

Prêmio de Will Smith é maior que agressão

EMANUEL BENTO
ebnascimento@jc.com.br

O tapa que Will Smith deu em Chris Rock ofuscou um dos momentos históricos da noite: o prêmio de melhor ator ao próprio Smith, por sua excelente atuação no filme *King Richard: Criando Campeões*. Histórico não apenas por ser o primeiro troféu de uma das figuras mais carismáticas, talentosas e rentáveis de Hollywood na atualidade, mas também por ser o quinto homem negro a vencer nessa categoria em 94 anos de Oscar.

Will Smith já havia sido indicado outras duas vezes nessa categoria: por *Ali* (2002), uma cinebiografia sobre o lendário lutador de boxe Muhammad Ali, e pelo também emocionante *A Procura da Felicidade*, em que contracenava com o filho Jaden Smith. Para além do prestígio da Academia de Artes e Ciências Cinematográficas, sua carreira é atravessada por personagens marcantes da cultura popular, a exemplo do seriado televisivo *O Maluco no Pedacinho* (1990-1996).

A vitória em 2022 já era

aguardada, pois o seu trabalho em *King Richard* varreu as premiações consideradas termômetros do Oscar. O ator já havia vencido o Critics Choice Awards, Bafta, Globo de Ouro e SAG Awards. No filme, ele vive o pai e empresário das tenistas Venus e Serena Williams. Tinha tudo para ser o seu grande momento de glória, mas existia um Chris Rock no caminho.

Na cerimônia, o comediante sugeriu que a atriz Jada Pinkett Smith, esposa de Will, poderia protagonizar o próximo *G.I. Jane*, longa em que Demi Moore aparece de cabeça raspada. Ocorre que Jada é careca pela condição causada pela doença alopecia areata, que causa perda de cabelo.

Não foi a primeira vez que Rock fez piada com a atriz. Em 2016, Will e Jada não compareceram ao Oscar em protesto pela falta de atores negros entre os indicados. O humorista comandou o evento e zombou da situação logo em seu monólogo de abertura: “Jada fazendo boicote ao Oscar é como eu fazendo boicote às calcinhas de



GLÓRIA Ator de 53 anos recebeu seu primeiro Oscar, por *King Richard*, tendo sido esta a sua 3ª indicação

O momento de destempero não apaga o fato de que o trabalho de Will Smith mereceu ser celebrado

Rihanna... não fui convidado.”

Chris Rock também já é conhecido por falas controversas. Em 2019, fez piada com vício de Whitney Houston ao compartilhar um meme da cantora e escrever: “Vamos logo, eu tenho um crack para fumar”. Em recente entrevista a uma rádio americana, ele comentou que vem achando o mundo da comédia

entediante por conta da “cultura do cancelamento”.

“Eu atualmente vejo muitos comediantes sem graça. Eu vejo programas de TV sem graça, vejo premiações sem graça, vejo filmes sem graça, porque todo mundo tem medo de fazer um movimento fora do normal”, disse. Eis que a “graça” da noite do último domingo (27) roubou todos os holofotes do Oscar.

A piada foi, de fato, desnecessária, sobretudo quando o humor vem sendo repensado para não reforçar opressões. Já a resposta de Will gerou um amplo debate. Ele estaria certo ao defender a honra da esposa e da família?

A celebração da agressão física pode ser perigosa. Uma vez que se legitima a violência, episódios violentos podem ser naturalizados e se tornarem cada vez mais costumeiros na mídia — algo de que não precisamos, pois os tempos já são agressivos demais. Por isso, o ator também errou.

O momento de destempero, no entanto, não apaga o fato de que Will Smith foi o grande astro da noite e que seu trabalho mereceu ser celebrado. A verdade é que a sua família não merecia uma piada de mau gosto num momento de glória. É o resultado de um amadurecimento de décadas, algo que não pode ser escanteado da repercussão do evento por conta de um perda de linha de segundos. Acima dos burburinhos, o prêmio, que é o reconhecimento de uma carreira, é maior do que o tapa.

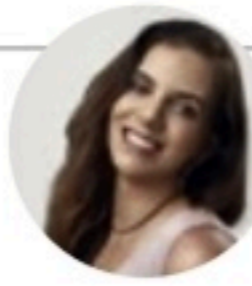

MIRELLA MARTINS
mirella@ne10.com.br
www.social1.com.br
Twitter e Instagram: @blogsocial1
Telefone: (81) 3413-6418

ASSISTENTE:
Romero Rafael
rrafael@jc.com.br

Second hand

Paula Belo e Ju Markan vão receber as clientes e amigas, amanhã, a partir das 17h, na DSH, para apresentar o novo espaço da Ajude a Circular, o corner destinado à second hand da loja. Agora está maior e com melhor disposição. A noite terá ainda drinques, docinhos da Fernafit e degustação de ovos de Páscoa de Alice Barbosa.

Tricô

A estilista Viviane Furrier desembarca na Bia Guirão Store para apresentar sua nova coleção, quinta-feira. Será uma noite descontraída, animada e com muita tendência. Nesta coleção, ela — que tem toda a expertise em peças em tricô — traz modelitos bem descolados. Detalhe: o tecido dela é bem levinho, perfeito para nosso inverno em que mais chove do que oferece temperaturas mais amenas.

Foi bonito

Estava vivíssimo o Museu do Estado, domingo, nas últimas horas para ver a exposição *Viva Tereza, Tereza Viva*, com curadoria de Marcus Lontra e Bruno Albertim. Fila de carros para entrar, programação no jardim, salas movimentadas por gente de todas as idades... A mostra triplicou o número de visitantes do museu.

Tartaruga

Os arquitetos Alysson Albuquerque e Rodrigo Malvim assinam o projeto do Espaço Tartaruga, em Piedade, Jaboatão dos Guararapes. A iniciativa terá apoio do Tamar/ICMBio.

Só elas

No ato de filiação de Álvaro Porto ao PSDB, domingo, a deputada estadual Priscila Krause (UB) teve o nome citado como pré-candidata ao Senado na chapa a ser encabeçada por Raquel Lyra. Diante de milhares de pessoas, o deputado e a prefeita de Canhotinho, Sandra Paes, não esconderam, nos discursos, a preferência. Reforçaram o que muita gente do grupo espera.

Aniversariantes

Valmar Corrêa de Andrade, Fernando Santos, Murilo Monteiro, Mércia Lyra, Melqui Roma Filho, Maria Eugênia Breckenfeld, Carlos Lundgren, Fátima Correia de Araújo, Clarice Coutinho, Isaac Shenker, Luiz Barbosa, Nelson Pereira, Fred Mulatino e Plínio Ribeiro.



A taça veio

Diante da Praça de Eventos do RioMar, lotada no sábado, Fernandinho, capitão do Manchester City, conversou antes com Denielly Halinski e Danielle Viana

O que os geeks brasileiros fazem e consomem

Na 9ª Geek Power, a maior pesquisa sobre o comportamento do geek brasileiro, alguns números: 81% dos entrevistados assumem acessar as redes sociais todos os dias. Instagram é a mais lembrada, com 74%. Mais de 80% moram em grandes centros ou

capitais, e 46% pedem delivery pelo menos uma vez na semana; 53% dos entrevistados afirmam não ter carro e 85% se sentem seguros para voltar para eventos. Outros detalhes que formam o estudo: 65% jogam games frequentemente; 84% consomem

conteúdo da cultura pop todos os dias; 95% leem dois livros ou HQs por mês; 51% assinam três streamings e 47% acompanham anime — Naruto e One Piece lideram. O estilo musical preferido é rock, e o Spotify foi eleito o aplicativo de música favorito.



No IRB

José Ricardo Brennand, Daniel Asfora e Lais Macedo, em encontro do Lide

Glaucoma

O oftalmologista pernambucano Roberto Galvão Filho recebeu a ata original de fundação da Sociedade Brasileira de Glaucoma, criada pelo seu pai, Roberto Galvão, em 1981. Membro da comissão de honra do 19º Simpósio Internacional da SGB, Paulo Augusto Arruda Melo fez entrega da homenagem no evento que reuniu os maiores glaucomatologistas do mundo, em São Paulo.



Homenagem

Roberto Galvão Filho e Paulo Augusto Arruda Melo



João Pessoa

Joca Pontes, Loy Longman e Edgar Rocha abriram o Bercy no Estado vizinho

É o maior

Na quinta-feira, às 18h, Lúcia Costa Santos, Eduardo Gaudêncio e Ricardo Lyra vão receber Marcelo Silveira na Número Galeria. O artista é o convidado da Resenha Número 2, segunda edição do bate-papo entre artistas e o público promovido pelo espaço.

Unidos

Claudia Raia e Jarbas Homem de Mello não só interpretam, cantam e dançam na comédia musical *Concerto para Dois*. Ela produz e ele dirige a montagem, que estará em cartaz dias 9 e 10 de abril, no Teatro Guararapes. O casal está junto há dez anos.



Câmara

A vereadora Cida Pedrosa e a presidente da Aliança Francesa Recife, Lourdes Barbosa

DIVULGAÇÃO

Renovação

A prefeita Raquel Lyra inaugura, hoje, o Mercado Cultural Casa Rosa, na Feira de Caruaru. Era o matadouro municipal, em 1927; agora equipamento gastronômico.

Mama

Bruno Pacheco, Carlos Caiado e Darley de Lima movimentam o Mama NE, dias 5 e 6, no JCPM Trade Center, com avanços tecnológicos e novos medicamentos.

Rápidas

Vai ter homenagem a Chico Science, amanhã, às 10h, no Teatro Guararapes do Centro de Convenções de Pernambuco.

Na quinta, a partir das 18h, a clínica geral Diana Campos, com formação ortomolecular, estará na Livraria Jaqueira para a palestra gratuita "O que podemos esperar da vida pós-covid?".

A MRV&CO firmou parceria com a Transempregos para ampliar as ações de diversidade da companhia e estimular a presença de pessoas trans no mercado de trabalho para as pessoas transgênero.

Na segunda, o radiologista Boris Berenstein recebe a Medalha Maciel Monteiro, concedida pela Associação Médica de Pernambuco pelos serviços dedicados à medicina. De forma híbrida às 20h, com transmissão pelo YouTube da entidade.

O NACC inicia suas vendas de Páscoa. Todos os produtos oferecidos em parceria com a Faultless terão parte do valor obtido revertido para a instituição.

Tacy Pontual, da Made Pernambuco, confirma a realização da 8ª Feira de Artesanato, Arte e Design. De sábado até o dia 20, no RioMar.

DIVULGAÇÃO

DIVULGAÇÃO

Entretenimento

SAÍDA DE CENA Recentemente, filho do ator falou sobre decisão do pai pela eutanásia

Alain Delon começa sua despedida

Agência Estado

O ator aposentado Alain Delon, que sofreu um acidente vascular cerebral (AVC) em 2019 e mencionou algumas vezes a possibilidade de recorrer à eutanásia, voltou ao centro do debate nos últimos dias, quando o filho disse que o pai havia pedido sua ajuda para realizar o procedimento. Agora, o perfil oficial de Alain Delon no Instagram publicou uma espécie de agradecimento e despedida de um dos maiores atores e galãs da história do cinema. Delon tem 86 anos.

“Eu gostaria de agradecer a todos que me acompanharam ao longo dos anos e me deram grande apoio. Espero que os futuros atores possam encontrar em mim um exemplo não só no campo do trabalho, mas na vida cotidiana entre vitórias e derrotas. Obrigado, Alain Delon”, diz o post publicado na última sexta-feira (25).

Alain Delon está aposentado desde 2017 e em 2021, durante uma entrevista à TV5 Monde, comentando sobre a ideia de a pessoa escolher o momento de sua morte, ele afirmou: “sou a favor. Em primeiro lugar, porque vivo na Suíça, onde a eutanásia é possível. Também considero a coisa mais lógica e natural. A partir de uma certa idade, de um determinado momento, temos o direito de partir com calma, sem passar por hospitais, injeções, ou coisas do tipo”.

Em recente entrevista coletiva sobre sua autobiografia *Entre Chien*



VIDA Ícone do cinema francês se recupera de AVC e já revelou seu incômodo com a velhice

“Gostaria de agradecer a todos que me acompanharam ao longo dos anos e me deram grande apoio”

et Loup (em tradução literal, “entre cachorro e lobo”), que trouxe o assunto à tona novamente, Anthony disse que o pai pediu para ele ajudar com o procedimento de eutanásia em um futuro próximo.

Mais tarde, segundo informações do site *Le Point*, o filho teria prometido ao ator acompanhá-lo até o fim, seguindo as instruções dadas para o momento de finalizar tudo. De acordo com ele, sua mãe, a atriz Nathalie Delon, também cogitou a eutanásia enquanto sofria com um câncer no pâncreas, do qual foi vítima fatal em janeiro de 2021. “Felizmente, não recorremos a isso (eutanásia). Digo felizmente porque tudo estava pronto, tínhamos até uma pessoa (para realizá-la)”, disse Anthony.

MÚSICA DE EXPORTAÇÃO



FEAT Anitta foi a convidada especial de Miley Cyrus em seu show no Lollapalooza 2022

Anitta chega ao Top 5 da Billboard

Agência Estado com Redação

O hit *Envolver*, de Anitta, continua crescendo e chamando a atenção nos rankings mundiais. Dessa vez, a música — que na última sexta-feira (25) alcançou o primeiro lugar mundial no Spotify — entrou para o Top 5 das duas paradas globais da Billboard.

É a primeira vez em que uma artista brasileira chega ao Top 5 na Billboard. No ranking Global 200, *Envolver* alcançou o quinto lugar. Já no Billboard Global, que exclui os Estados Unidos, ficou na segunda posição.

Na semana anterior, o hit ocupava o 19º lugar no Global 200, que inclui os EUA, e o 12º no que exclui. *Envolver* teve um crescimento de 54% em streams.

Segundo a Billboard, o hit foi reproduzido 48,7 milhões de vezes em todo o mundo. Fora dos Estados Unidos, a música teve 44,2 milhões de streams.

Na cauda do bom momento de Anitta, uma participação especial no show da cantora pop norte-americana Miley Cyrus no Festival Lollapalooza, sábado (26), em São Paulo. Cantaram juntas *Boys Don't Cry*, o mais recente single lançado pela brasileira, que deverá ser trabalhado daqui pra frente.

SPOTIFY

Além de Anitta, há mais artistas brasileiros conseguindo boas performances no Top 50 do Spotify Global. Ontem, *Dançarina*, hit de Pedro Sampaio com participação de MC Pedrinho, amanheceu em 40º lugar após 1,4 milhão de reproduções nas últimas 24 horas. A música já chegou a ocupar a 30ª posição.

E *Sentadona (Remix)*, de Davi Kneip com Mc Frog, DJ Gabriel do Borel e Luísa Sonza, figurava como a 45ª música mais tocada, com 1,3 milhão de reproduções.

Horóscopo JC

Vênus forma aspecto benéfico com Netuno, planeta da mística e da sensibilidade mais elevada possível ao ser humano. Assim, estamos na esfera da compreensão e da boa vontade entre as pessoas como sendo o clima propício para hoje. Os sonhos se misturam à realidade afetiva dando a esta uma vibração especial. Se tal vibração irá corresponder a uma realidade, ou não, isso já é outro assunto. Em alguns casos, com as pessoas ajudando, poderá corresponder.

ÁRIES 21/3 a 20/4
ELEMENTO: Fogo
REGENTE: Marte

Suas afeições estão mais intimistas, como condiz com uma natureza sensível. As pessoas podem se aproximar mais e participar de seu mundo.

TOURO 21/4 a 20/5
ELEMENTO: Terra
REGENTE: Vênus

Você tende a ser afetuoso com os amigos e com aqueles de quem se sente responsável. Receber bem as pessoas é uma arte que pode desempenhar bem neste dia.

GÊMEOS 21/5 a 20/6
ELEMENTO: Ar
REGENTE: Mercúrio

Ideias bonitas e delicadas podem ser colocadas por você, tornando o mundo e o ambiente à sua volta mais harmonioso. Você está inspirado para ver as belezas deste mundo.

CÂNCER 21/6 a 22/7
ELEMENTO: Água
REGENTE: Lua

Você se entende melhor com as pessoas. Um dia propício para cultivar o que lhe agrada e faz bem. Ao final, poderá passar por alguma situação intensa e transformadora.

LEÃO 23/7 a 22/8
ELEMENTO: Fogo
REGENTE: Sol

Você se mostra quieto e sensível ao que lhe venha a lhe tocar. Mas pode se divertir nesses momentos de quietude, trazendo boas companhias para perto de seu íntimo.

VIRGEM 23/8 a 22/9
ELEMENTO: Terra
REGENTE: Mercúrio

O convívio afetivo e de amizade está bastante estimulado. As pequenas tarefas são ótimas oportunidades para serem partilhadas com as pessoas queridas.

LIBRA 23/9 a 22/10
ELEMENTO: Ar
REGENTE: Vênus

Momento de boa inspiração criativa e grande imaginação, que inclusive podem ser muito bem aplicadas nos afazeres e pequenos trabalhos deste dia.

ESCORPIÃO 23/10 a 21/11
ELEMENTO: Água
REGENTE: Plutão

Você tende a estar mais envolvido com atividades culturais, humanísticas e artísticas. A harmonia em casa depende em grande parte do embelezamento e estética do ambiente.

SAGITÁRIO 22/11 a 21/12
ELEMENTO: Fogo
REGENTE: Júpiter

A hospitalidade e o dom de receber bem são estimulados pelos aspectos do dia. O convívio próximo com aqueles a quem aprecia será favorecido.

CAPRICÓRNIO 22/12 a 20/01
ELEMENTO: Terra
REGENTE: Saturno

Um dia de possível alegria no convívio com as pessoas queridas, apesar das muitas sensibilidades presentes e das muitas fantasias da imaginação.

AQUÁRIO 21/1 a 19/2
ELEMENTO: Ar
REGENTE: Urano

Um dia positivo para você cuidar de seus bens, objetos e pertences, por ver neles outra dimensão de conteúdo, uma ligação sentimental ou um significado especial.

PEIXES 20/2 a 20/3
ELEMENTO: Água
REGENTE: Netuno

O bom aspecto entre Netuno e Vênus indica ser este um dia de sentimentos suaves e intimistas, com você vivendo mais plenamente seu lado romântico e sonhador.

Quadrinhos JC

Niquel Náusea - Fernando Gonzales



Samanta - Alpino



Chiclete com Banana - Angeli

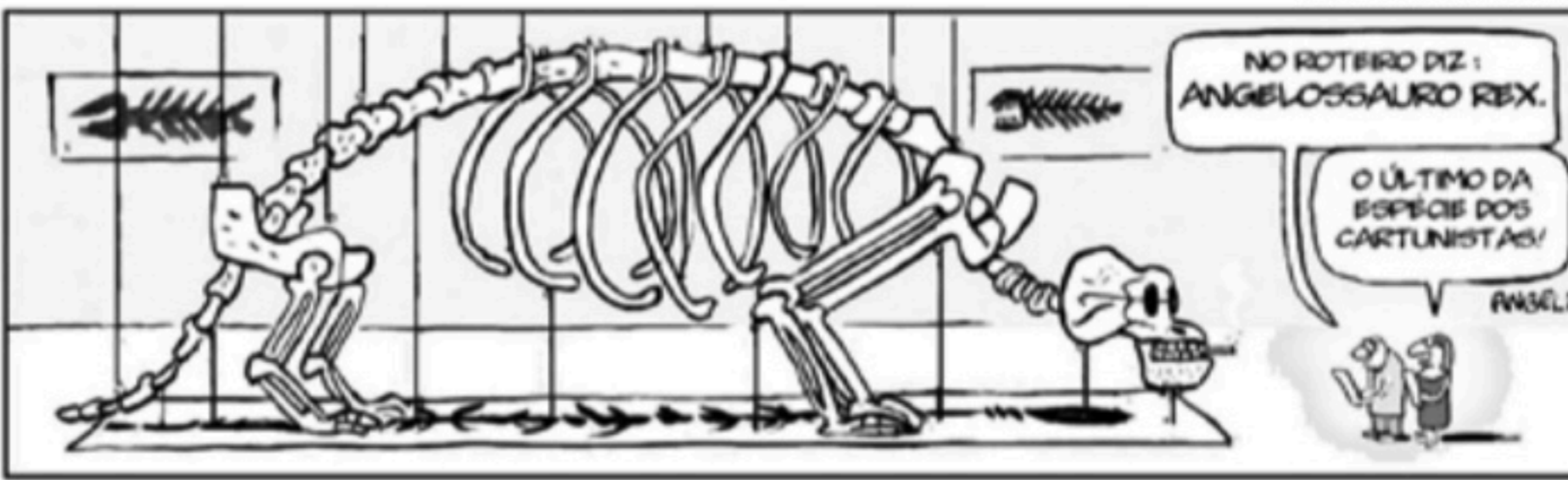

Xaxado - Cedraz



Televisão

Imagem & Diversão

Canal 1

FLÁVIO RICCO
Colaboração
JOSÉ CARLOS NERY



DIVULGAÇÃO

Luva de Pedreiro vira personalidade do mundo

Domingo, o *Esporte Espetacular*, da Globo, mostrou uma matéria com o Luva de Pedreiro, Iran Ferreira, 20 anos, baiano de Quijingue, cerca de 300 km de Salvador. Hoje, ele se transformou em uma celebridade, dono de um dos perfis mais comentados na internet, graças aos seus vídeos de futebol, gravados com produção zero e o grito de "Receba" ao final de cada lance e de uma comemoração ao melhor estilo de Cristiano Ronaldo.

Além da bola de capotão rodada e camisas da Seleção Brasileira ou do Vasco, seu time de coração, ele tem um par de luvas de pedreiro, com marca registrada.

Ontem, no Instagram, Luva de Pedreiro já passava de 8,5 milhões de seguidores, dentre eles, muitos famosos, como Neymar, Nenê, Luciano Huck e vários jogadores do Bayern, da Alemanha, e de outros países.

Um sucesso digno de já ter um empresário, para cuidar da sua agenda e selecionar os muitos convites que têm recebido daqui e de lá de fora.

Aliás, dizem que para ir a um dos nossos programas da TV aberta, não sai por menos de R\$ 50 mil ou R\$ 200 mil para participar do evento de um campeonato europeu, através de uma TV fechada.

A brincadeira virou negócio. E o menino é super gente boa.

TV Tudo

A tal preparação Pegou mal

Richarlyson, ex-jogador — São Paulo, Atlético MG, América RJ, entre tantos —, é um dos novos comentaristas do SporTV.

Tem conteúdo e fala bem, mas ainda não pegou o traquejo da função. Repete muito o que a imagem mostrou ou o que o próprio narrador acabou de dizer.

Após o vazamento do vídeo com a entrevista do morador de rua que foi espancado por um personal trainer, a Band decidiu redobrar os cuidados com o "material bruto" de suas matérias.

Um protocolo foi criado para evitar que episódios assim se repitam.

A propósito

Foi interessante a transmissão do Oscar no Globoplay. Seria melhor ainda não fosse o exercício de adulação do próprio aplicativo.

No intervalo, só mensagens dele e na volta para a Maria Beltrão, também. Um pouco demais, especialmente para quem já estava ali.

Não é por nada

Will Smith, na festa do Oscar, teve todos os motivos para encher a cara do comediante Chris Rock. Brincadeira tem hora.

Mas faltaram imagens do VAR.



DIVULGAÇÃO

Pedido de casamento

Que bom! Agora não precisa mais hora, lugar e nem maior cerimônia. Não é que também nas gravações do *1001 Perguntas*, da Band, teve um pedido de

casamento? Em meio às perguntas e respostas, Maykon ajoelhou diante da namorada, Helena, e entregou a aliança. Vai ao ar na quinta-feira.

PANTANAL Almir Sater participou da versão original da trama e está também na de agora

Um verdadeiro pantaneiro

Agência Estado

Entrou no ar ontem a nova e aguardada versão da novela *Pantanal*, originalmente escrita por um dos mestres da teledramaturgia, Benedito Ruy Barbosa. Agora sob o comando de seu neto, Bruno Luperi, a trama traz muito da novela original de 1990 — que foi ao ar na extinta Manchete sob direção de Jayme Monjardim —, como o caso de personagens como José Leônico (Renato Góes/Marcos Palmeira), Juma Marruá (Alanis Guillen) e o Velho do Rio (Osmar Prado).

Além deles, e da paisagem única e diversa, a música de abertura é a mesma, *Pantanal*, de Marcus Viana, mas em releitura com a participação de Maria Bethânia, ao lado do ator e violão Almir Sater. O cantor, aliás, integra o elenco do folhetim atual e esteve também na versão original.

Nesta versão, Sater, 65 anos, interpreta o chalaneiro Eugênio. Na anterior, era o peão Trindade, que agora será vivido por seu fi-



JOÃO MIGUEL JR./TV GLOBO

ESCALAÇÃO Residente no pantanal, Almir Sater vive um chalaneiro

lho, Gabriel Sater. Segundo o ator e músico, seu personagem é um mascate. Em cima de sua chalana, conecta mundos, ao transportar as pessoas de uma margem a outra do rio. Uma conexão que ele também estabeleceu com a equipe de trabalho, tornando sua casa o ponto de encontro de

colegas e profissionais.

FIÇÃO E REALIDADE

Único ator a ter casa na região, Almir Sater teve a oportunidade de ver sua morada transformada em ponto de encontro de todos os envolvidos na produção. "Como estava

muito calor, período de estiagem, nossas conversas foram dentro do rio, com água pela cintura, e a agente ficava ali na água por 3, 4, 5 horas conversando, sendo mordidos pelos lambaris", relata o músico. Foi dessa forma que o local propiciou momentos mais descontraídos para todos — "Foi ficando assim um costume nosso de chegar lá em casa e ficar tomando banho".

Sobre Eugênio, Almir Sater afirma que se trata de um belo personagem. "Ele é um homem bom, que defende os bichos", diz. "É um homem bem cuidado, solitário, gosta da solidão, é viúvo. Aos poucos, fui entendendo e gostando muito dele, é de muita luz."

O ator, que vive na região desde os anos 1980, conta que usou exemplos próximos para compor o papel. Se ele tem algo do personagem? Almir enfatiza ter sim: a grande paixão pelo pantanal. "Meu lugar de colher felicidade", diz.

Hoje na TV

TV JORNAL/SBT

(23h15) **CINE ESPETACULAR / QUEBRANDO REGRAS.** De Jeff Wadlow. Com Sean Faris, Amber Heard, Cam Gigandet, Evan Peters. Logo após se mudar para Orlando, o jovem Jake Tyler é convidado para uma festa por uma linda garota. Por causa dela, ele se envolve numa confusão onde é espancado e humilhado pelo lutador Ryan McCarthy. Revoltado com o que viveu, Jake quer se vingar e pra isso decide se dedicar às artes marciais.

TVU/TV BRASIL

(14h) **SESSÃO FAMÍLIA / UM ACAMPAMENTO DO BARULHO.** De Lisa Arnold. Com Connor Rosen, Logan Shroyer, Michael Gross, Leigh-Allyn Baker, Markie Post, Julio Cesar Chavez, Tyree Brown, Jacob Etter, Sean Ryan Fox. Incentivado pelo avô moderninho, Spence (Rosen) decide encarar os seus medos e passar o verão em um acampamento cristão para jovens. O garoto vai viver grandes aventuras e encarar os seus maiores medos.

(22h30) **CINE RETRÔ / CASINHA PEQUENINA.** De Glauco Mirko Laurelli. Com Amácio Mazzaropi, Geny Prado, Roberto Duval, Tarcísio Meira, Edgard Franco, Astrogildo Filho, Guy Loup, Luis Gustavo, Marly Marley, Marina Freire, Ingrid Tobias. Considerado a obra-prima de Amácio Mazzaropi, o filme tem o fim da escravidão como pano de fundo e mostra a luta contra os interesses dos senhores de engenho. Na época do Brasil colonial, o rico fazendeiro escravista Coronel Pedro (Duval) leva uma vida repleta de crimes e assassinatos.

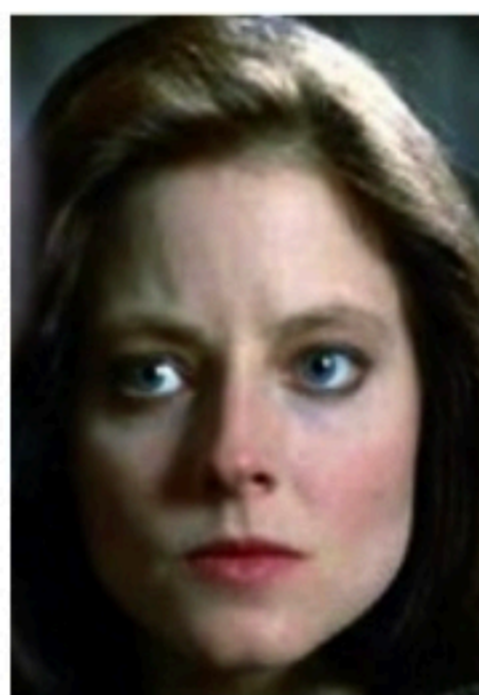

DIVULGAÇÃO

(21h30) **ENDER'S GAME; O JOGO DO EXTERMINADOR.** De Gavin Hood. Com Harrison Ford, Ben Kingsley, Abigail Breslin, Asa Butterfield, Hailee Steinfeld, Viola Davis, Aramis Knight, Moises Arias, Suraj Partha. Para prevenir um novo ataque da força alienígena que quase acabou com a raça humana, o jovem Ender Wiggin é recrutado pelo corpo militar internacional. Seu treinamento o levará a se transformar no melhor jogador, que vai dar um fim à guerra.

TELECINE AÇÃO

(23h50) **PROCURA-SE.** De Peter Facinelli. Com Anne Heche, Thomas Jane, Jason Patrick, Alex Haydon, Wendy (Heche) e Paul (Jane) viajam de trailer para acampar com a filha. De uma hora pra outra, a menina desaparece sem deixar vestígios em meio a uma grande floresta. Desesperados, o casal sai em busca da criança pedindo ajuda a todos, inclusive ao xerife local (Patric). Quando percebem que nenhum avanço acontece, eles decidem ser radicais, indo até as últimas consequências para resgatarem seu bem mais precioso.

TELECINE CULT

(22h) **O BEBÊ DE ROSEMARY.** De Roman Polanski. Com Mia Farrow, John Cassavetes, Ruth Gordon. O casal Rosemary (Farrow) e Guy (Cassavetes) se mudou para um apartamento em Manhattan. Quando ela engravida, passa a ter estranhas visões bizarras. A paranoia toma conta dos pensamentos de Rosemary, que acredita que sua vizinha (Gordon) tem planos envolvendo o seu bebê.

TV GLOBO

(15h30) **SESSÃO DA TARDE / MEU NAMORADO É O BICHO.** De Finn Taylor. Com Sean Astin, Justin Chatwin, Steve Howey, Kate Muccucci. Quando um evento cósmico transforma o cachorro e o gato de Emma em dois caras perfeitos, a jovem reconsidera sua visão sobre namoro, elabora seus problemas de confiança e, finalmente, aprende a se amar.

(2h05) **CORUJÃO / O SILÊNCIO DOS INOCENTES.** De Jonathan Demme. Com Anthony Hopkins, Jodie Foster (foto), Scott Glenn. Uma jovem cadete do F.B.I. deve receber a ajuda de um assassino canibal encarcerado e manipulado para ajudar a capturar outro serial killer, um louco que esfolava suas vítimas.

HBO XTREME

Resumo das Novelas

TV Jornal/SBT

(20h30) **Poliana Moça**
A festa de Poliana acaba e só fica a debutante e João no evento; eles dançam coladinhos. Otto conserta Sara e ela mostra imagem de câmera de segurança. Cansada do desaforo de Roger, Glória fala para o filho procurar um emprego. Luigi pede conselhos amorosos para Kessya. Claudia, Joana e Eugênia marcam encontro delas e das crianças na casa de Luísa. Poliana apresenta a casa da tia para Helena, ela conta sua história de vida e ensina o Jogo do Contente para a colega. Luísa fica angustiada por ser a única que não tem filhos na confraternização. Otto fala para Marcelo que desconfia de Roger sobre o roubo. Tânia questiona se Otto suspeita dela

TV Guararapes/Record

(21h) **Reis**
Samuel fica impactado com o que ouviu do Senhor. Oito anos depois, ele permanece no Tabernáculo e ganha mais prestígio entre as pessoas. Querênis desconfia de Hofni. Jeodás não consegue esconder seu ódio por Ézer. Eli pede que Samuel deixe o Tabernáculo para visitar seus pais. O exército israelita é surpreendido pela chegada dos inimigos filisteus.

(21h45) **A Bíblia**
Depois da batalha contra Ai, Zaquêu corre risco de vida. As mulheres do acampamento ajudam a cuidar dos guerreiros. Acá e os filhos são punidos diante de todos.



TV GLOBO/DIVULGAÇÃO

falsificados. Onofre fala de Olívia para Tenório, que decide conversar com a moça. Olívia pede Rafael em namoro.

(19h05) **Quanto Mais Vida, Melhor!**
Neném/Paula bate o pé e termina o jogo Guilherme/Flávia salva Flávia/Guilherme e Tucão é preso. Flávia/Guilherme confidencia a Deusa que está apaixonada por Guilherme/Flávia. Guilherme/Flávia encontra a aliança de casamento do médico e fica enfurecido. Rose pensa em Neném. Daniel flagra Valdirene sozinha na cozinha e fica desconfiado. Paula/Neném obriga Neném/Paula a falar com Rose. Flávia/Guilherme se declara para Guilherme/Flávia.

(22h30) **Pantanal**
Gil (foto) e Chico não aceitam a proposta que o suposto dono das terras faz e avisam Padre Antônio. José Leônico sai em comitiva e Joventino decide ficar na fazenda. Chico e Gil saem para ajudar o vizinho Raimundo, que acaba morto com o filho de Maria e Gil. Joventino se despede de José Leônico, que sai em comitiva. Gil mata o suposto dono de suas terras e sua esposa jura vingança. Joventino decide caçar marruás sozinho. José Leônico se envolve com Filó. A comitiva volta para a fazenda e José Leônico não encontra Joventino. Gil e Maria embarcam na chalana de Eugênio, rumo ao Pantanal. José Leônico encontra os pertences de Joventino e continua procurando pelo pai. Maria e Gil firmam moradia nas terras de José Leônico. Pequena passagem de tempo. José Leônico vai falar com Gil, que reage com hostilidade.

TV Globo

(18h) **Além da Ilusão**
Davi estranha a hostilidade de Isadora. Onofre afirma que se vingará de Olívia. Isadora chora por causa de Rafael e decide sair com Joaquim. Mariana expulsa Julinha da LBA. Davi altera os convites para o baile de Joaquim e Isadora. Violeta lamenta o estado de Matias para Eugênio. Lyra apresenta Isadora e Rafael com um patuá. Úrsula se irrita ao ver Violeta chegar com Eugênio para jantar. Augusta conta para Davi por que Isadora está com raiva dele. Isadora se assusta com a reação de Joaquim ao ver que seus convites foram

Destaques da programação

TV Jornal/SBT 2

(81) 3413.6300
04:00 - Primeiro Impacto
07:00 - Uma Pausa Para Pensar
07:01 - Primeiro Impacto PE
08:00 - Primeiro Impacto
09:30 - Bom Dia & Cia
11:00 - Papero da Cinderela
12:00 - TV Jornal Meio-dia
12:00 - Par Aquê
13:50 - Turma do Barra
14:15 - Casas de Família
15:20 - Focofalando
17:00 - Mar de Amor
17:45 - Amanhã é Para Sempre
18:45 - Se Nos Deixam
19:20 - O Povo na TV
19:45 - SBT Brasil
20:30 - Poliana Moça
21:30 - Carinha de Anjo
22:15 - Programa do Ratinho
23:15 - Cine Espetacular
00:30 - The Noite
01:30 - Operação Mesquita
02:15 - Conexão Repórter
03:15 - SBT Brasil

TV Tribuna/Band 4

(81) 3412.7300
08:00 - Bora Brasil
09:00 - The Chef
11:00 - Jogo Aberto
12:00 - Jogo Aberto Pernambuco
12:30 - Bora Pernambuco
14:00 - Melhor Da Tarde Com Cátia Fonseca
15:00 - Brasil Urgente
18:50 - Programa João Alberto Informal
19:20 - Jornal da Band
20:30 - Faustão Na Band
22:30 - 1001 Perguntas
23:45 - Jornal Da Noite
00:25 - Que Fim Levou?

TV Guararapes/Record 9

(81) 3412.4401
08:30 - Fala Brasil
10:00 - Hoje em Dia
11:50 - Jornal da Record
11:50 - Balança Geral PE
14:40 - Que Arretado
15:15 - Chamas da Vida
16:45 - Cidade Alerta
17:10 - Jornal da Record
17:15 - Cidade Alerta
17:40 - Jornal da Record
17:45 - Cidade Alerta
18:00 - Cidade Alerta Pernambuco
19:15 - Jornal Guararapes
19:55 - Jornal da Record
21:00 - Reis
21:45 - A Bíblia
22:45 - Cine Record Especial
00:35 - Jornal da Record

TVU/TV Brasil 11

(81) 3423.4000
08:00 - Brasil em Dia
08:15 - TV Brasil Animada
11:00 - D.P.A. - Detetives do Prédio Azul
11:30 - Tem Criança da Cozinha
12:00 - Repórter Local
12:15 - Repórter Brasil Tarde
13:00 - Bugados
13:30 - D.P.A. - Detetives do Prédio Azul
14:00 - Sessão Família
16:00 - Brasil Visto de Cima
16:30 - Vida Selvagem na África
17:30 - Animais Bebês
18:00 - Histórias de Vida
19:00 - Repórter Brasil
19:40 - Stadium
20:00 - A Escrava Isaura
21:00 - Brasil Visto de Cima
21:30 - Segredos do Ártico
22:30 - Cine Retrô
00:15 - A Escrava Isaura

TV Globo 13

(81) 4002.2884
06:00 - Bom Dia Pernambuco
08:30 - Bom Dia Brasil
09:30 - Mais Você
10:45 - Encontro Com Fátima Bernardes
12:00 - NE1
13:00 - Globo Esporte
13:25 - Jornal Hoje
14:45 - O Cravo e a Rosa
15:30 - Sessão da Tarde
17:05 - O Clã
18:00 - Além da Ilusão
18:40 - NE2
19:45 - Quando Mais Vida, Melhor!
19:45 - Jornal Nacional
20:20 - Eliminatórias da Copa - Bolívia x Brasil
22:30 - Pantanal
23:15 - Big Brother Brasil
00:35 - Jornal da Globo
01:25 - Conexão com Biall
02:05 - Coruja