FOLHA de PERNAMBUCO

Fundador: Eduardo de Queiroz Monteiro www.folhape.com.br

Recife, quarta-feira, 20 de abril de 2022 Ano XXV nº 92

Máscaras liberadas em espaços fechados

A **decisão** do Governo do Estado **não vale** para as escolas, veículos de transporte público e estabelecimentos de saúde. Também **não é mais necessária** a apresentação do **comprovante vacinal** em eventos abertos. Mas o documento continuará sendo exigido em **lugares fechados**, como bares, restaurantes, teatros e cinemas. COTIDIANO >> PÁGINA 6

CMNE COMEMORA 374 ANOS DO EXÉRCITO E HOMENAGEIA PERSONALIDADES

COTIDIANO >> PÁGINA 7

APOSENTADORIA

ABERTA CONSULTA PARA O 13º DO INSS

ECONOMIA >> PÁGINA 9

ARTIGO

Gregório Maranhão

Brasil de 2022 sob a égide da "curtura"

O **desprezo** com a cultura extrapola nossas fronteiras e nos **expõe** ao ridículo internacional. OPINIÃO >> PÁGINA 8

COLUNISTA FolhaPolítica

Renata Bezerra de Melo

Paulo **Câmara**, Gleisi **Hoffmann** e Carlos **Siqueira** almoçam hoje e podem **decidir** o nome da **aliança** ao Senado. POLÍTICA >> PÁG. 2

YTALLO BARRETO/DIVULGAÇÃO

Evento **começa hoje** e segue até o dia **11 de julho**, no Itaú Cultural

MOSTRA LEVA VIDA E OBRA DE LIA DE ITAMARACÁ A SP

CULTURA+ >> PÁGINA 11

ISSN 1807-9377

assine 3425 5803 telemarketing@folhape.com.br

anuncie 3425 5831/5841 comercial@folhape.com.br

atendimento ao cliente (WhatsApp) 3425 5804 (99482 7919) alofolha@folhape.com.br

WhatsApp Redação (81) 98187 9290 folhape@folhape.com.br

@folhape @folhape FolhaPE @FolhaPE

R$ 1,50 PREÇO PROMOCIONAL PARA VENDA AVULSA

Acesse nosso portal: www.folhape.com.br

D4Sign 8c986ce9-8a61-4330-8a60-0f0cd10f7c20 - Para confirmar as assinaturas acesse https://secure.d4sign.com.br/verificar
Documento assinado eletronicamente, conforme MP 2.200-2/01, Art. 10º, §2.

Política

LIVRO
"O mundo é uma escola: o que aprendi em viagens", do ex-ministro Cristovam Buarque, foi lançado ontem no Recife.

FOLHA Política

Renata Bezerra de Melo

À mesa com Gleisi Hoffmann e Siqueira, Paulo Câmara pode destravar Senado hoje

A oito dias do XV Congresso Nacional da Autorreforma do PSB, o governador de Pernambuco, Paulo Câmara, divide a mesa do almoço, em Brasília, nesta quarta-feira (20), com a presidente nacional do PT, Gleisi Hoffmann, e com o presidente nacional do PSB, Carlos Siqueira. No menu, as alianças, cujas articulações carecem de desfecho nos estados ainda. Pernambuco, naturalmente, é um dos focos. No Estado, a chapa encabeçada pelo PSB ainda não tem nome definido para concorrer ao Senado. O Grupo de Trabalho Eleitoral (GTE) do PT nacional definiu que é preciso reforçar, diante do PSB, o pleito pela referida vaga. O detalhe é que, por questão de "timing" ou por demais variáveis envolvidas, os interesses do PT e do PSB parecem, agora, coincidir em relação a esse tema mais do que outrora. Nas hostes socialistas, a temperatura, como a coluna cantara a pedra, mudou nos últimos dias, quando a alternativa André de Paula para a Casa Alta passou a desidratar. Essa leitura tem sido crescente entre lideranças do PSB, que admitem a necessidade de conferir "nitidez política e ideológica" à chapa, realçando a aliança com o ex-presidente Lula. E é isso que faz, agora, o nome de André ser visto como um fator capaz de gerar "contradições". Tal argumento se ancora não só na votação do impeachment, mas ainda no que membros da Frente Popular tacham de "pós-impeachment". Fazem referência aos votos depositados por André, que esbarram na ideologia que pauta o PT. Na semana passada, as críticas de Lula à Reforma Trabalhista ajudaram a jogar luz sobre essa "inequação" que pode se instalar, caso André venha a ser o escolhido. O PT de Pernambuco, por sua vez, em reunião da Executiva estadual na semana passada, tirou uma Resolução indicativa em favor do nome do deputado Carlos Veras para concorrer à Casa Alta, mas deixou, no texto, um reconhecimento "às qualidades" da deputada estadual Teresa Leitão. No ninho socialista, não se descarta que Teresa volte à superfície do debate como solução. Consenso, na Frente Popular, é que é preciso ter uma mulher na chapa e ela já sinalizou que seu nome não estaria colocado para vice. A conversa de Paulo Câmara, hoje, com Gleisi Hoffmann e Siqueira pode ser determinante para um desfecho.

Briga é pelo cabo eleitoral

A presença de Gilberto Carvalho, que foi ministro dos governos Lula e Dilma, em plenária promovida, nesta terça-feira (19), em Garanhuns, pelo presidente estadual do PT, Doriel Barros, denota o interesse elevado do PSB e do PT-PE em deixarem claro qual é o palanque oficial de Lula em Pernambuco. Danilo Cabral e Paulo Câmara, que cumpriam agenda em Bom Conselho e Saloá, marcaram presença, assim como Carlos Veras.

O PALANQUE > "Da parte do presidente Lula, eu tenho plena convicção de que o palanque dele aqui é o palanque dessa aliança com o Danilo, com os candidatos a deputados e ao Senado que nós tivermos aqui. Quero inistir nisso. Não é uma coisa superficial, ela tem profundidade", destacou Gilberto Carvalho.

ATENTOS > Os socialistas passaram o dia, ontem, atentos aos movimentos do presidente nacional do Solidariedade, Paulinho da Força, que foi sondado por Ciro Nogueira, foi à mesa com Eduardo Leite, mas acabou fechando mesmo com Lula. Paulinho avisou que formaliza aliança com o PT no próximo dia 3. Caso contrário, o projeto de Marília Arraes poderia sofrer prejuízos.

@rbezerrademelo
@renatabezerrademelo
renatabezerrademelo@folhape.com.br

A coluna de Renata Bezerra de Melo é publicada de terça a sábado.

LEOPOLDO SILVA/AGÊNCIA SENADO

Mattos chamou de tendenciosa a notícia da divulgação dos áudios

Presidente do STM, Luis Carlos Gomes Mattos criticou divulgação de áudios, afirmando que a intençã é atingir as Forças Armadas

Presidente do STM fala sobre os áudios

MARIANA MUNIZ
DA AGÊNCIA O GLOBO

Na primeira sessão do Superior Tribunal Militar (STM) após divulgação de áudios que comprovam torturas durante a ditadura, o presidente da Corte, Luis Carlos Gomes Mattos, chamou a notícia de "tendenciosa" e afirmou que a Justiça Militar não tem "resposta nenhuma para dar". O material foi publicado no domingo por Miriam Leitão.

"A gente já sabe os motivos, do por que isso vem acontecendo nesses últimos dias, seguidamente, por várias direções, querendo atingir as Forças Armadas, o Exército, a Marinha, a Aeronáutica, nós que somos quem cuida da disciplina, da hierarqruia. Não temos resposta nenhuma para dar, simplesmente ignoramos uma notícia tendenciosa daquela, que nós sabemos o motivo", afirmou o ministro.

Material compilado

A divulgação dos áudios de sessões do STM entre 1975 e 1985 faz parte de um material que vem sendo compilado pelo historiador e pesquisador da Universidade Federal do Rio de Janeiro (UFRJ) Carlos Fico. Ele resgatou 10 mil horas de conversas entre juízes do STM no período. Nas gravações, os ministros reconhecem que presos políticos foram torturados no país durante a ditadura.

"Garanto que não estragou a Páscoa de ninguém. A minha não estragou. A gente fica incomodado que vira a mexe que não tem nada para buscar hoje, e vão rebuscar o passado. E é sempre assim", disse Gomes Mattos nesta terça-feira.

Outra visão

Também intergrante do STM, a ministra Maria Elizabeth Rocha disse, em entrevista ao GLOBO nesta terça-feira, que os áudios são "dolorosos" e importantes como "alerta para que tais práticas não se repitam".

Nas sessões, abertas e secretas, os ministros militares e civis tecem comentários sobre casos de tortura que ocorreram durante a ditadura.

Para ela, que é uma das cinco civis entre os 15 ministros que integram o STM, embora a Justiça Militar tivesse conhecimento dos atos de tortura denunciados por presos políticos nos processos, "não significa que o STM fosse favorável ou conivente diante de tais abusos".

Nos áudios, um general defende, por exemplo, a apuração do caso de uma grávida de três meses que sofreu aborto após choques elétricos na genitália. Em outro trecho dos áudios, o ministro togado Waldemar Torres da Costa afirma em 13 de outubro de 1976:

"Começo a pedir a atenção dos meus eminentes pares para as apurações que são realizadas por oficiais das Forças Armadas. Quando as torturas são alegadas e às vezes impossíveis de ser provadas, mas atribuídas a autoridades policiais, eu confesso que começo a acreditar nessas torturas porque já há precedente".

Bolsonaro celebra Dia do Exército

DANIEL GULINO
AGÊNCIA O GLOBO

Em uma cerimônia para celebrar o Dia do Exército, o presidente Jair Bolsonaro afirmou ontem que as Forças Armadas "sabem como proceder" e "sabem o que é melhor para o seu povo". Dirigindo-se aos presidentes da Câmara, Arthur Lira (PP-AL), e do Senado, Rodrigo Pacheco (PSD-MG), Bolsonaro também disse que não pode haver um "manto da suspeição" no sistema eleitoral.

Neste ano, foi realizada uma cerimônia, também no Quartel-General. Além de Lira e Pacheco, também compareceu o presidente do STF, Luiz Fux.

"As Forças Armadas não dão recados. Elas estão presentes. Elas sabem como proceder. Sabem o que é melhor para o seu povo, o que é melhor para seu país.", discursou Bolsonaro.

Dirigindo-se aos presidentes da Câmara e do Senado, Bolsonaro afirmou que a "alma da democracia" depende da transparência do sistema eleitoral. O presidente já fez diversos ataques infundados às urnas eletrônicas, o que levou ele a ser investigado no STF e no TSE.

D4Sign 8c986ce9-8a61-4330-8a60-0f0cd10f7c20 - Para confirmar as assinaturas acesse https://secure.d4sign.com.br/verificar
Documento assinado eletronicamente, conforme MP 2.200-2/01, Art. 10º, §2.

EDMAR Lyra

O novo ciclo no combate à pandemia em Pernambuco

Nos últimos dois anos o mundo enfrentou um enorme desafio que foi a pandemia da Covid-19, no Brasil foram mais de 600 mil vidas perdidas e além das perdas humanas tivemos impacto social e econômico que agravou a desigualdade no país. Pernambuco não passou incólume sobre este difícil momento e teve que fazer o dever de casa para evitar mais mortes e garantir um passo seguro no combate à pandemia.

Hoje, após pouco mais de dois anos, Pernambuco inaugura um novo ciclo de convivência contra a Covid-19, que é o fim da obrigatoriedade do uso de máscaras em locais fechados. Apenas hospitais, farmácias, escolas e transporte público seguirão exigindo a máscara, também foi liberada a exigência do passaporte vacinal, uma vez que os indicadores epidemiológicos melhoraram significativamente e a vacinação atingiu uma adesão significativa entre os pernambucanos.

O governador Paulo Câmara, responsável por conduzir Pernambuco a este novo momento, teve a serenidade necessária para imprimir uma política de combate à Covid-19 que trouxe resultados ao nosso estado, que mesmo diante de um enorme desafio não baixou a guarda e fez o dever de casa, contribuindo para que Pernambuco tivesse um dos melhores desempenhos no combate à pandemia entre as 27 unidades federativas.

Além do fim da obrigatoriedade do uso de máscaras na maioria das ocasiões, há um efeito psicológico na população muito positivo, uma vez que teremos cada vez mais a sensação de liberdade e de que estamos vencendo a pandemia, isso tende a ajudar a população em outros setores, em especial no comércio onde muitas restrições precisaram ser impostas e que agora haverá ainda mais liberdade e mais esperança num futuro melhor nos próximos meses.

Fortalecido

A sinalização de neutralidade do PSD na disputa presidencial agrada ao Partido dos Trabalhadores e ao ex-presidente Lula. Como consequência, André de Paula se fortalece para ser oficializado nos próximos dias como o senador da Frente Popular. A definição não deverá demorar muito para encerrar a discussão sobre a majoritária encabeçada por Danilo Cabral.

NOIVO > Por falar em André de Paula, se porventura ele não for oficializado senador na Frente Popular, todos os demais pré-candidatos que não possuem senador em sua chapa, vide Marília Arraes, Miguel Coelho e Raquel Lyra, gostariam de tê-lo na disputa pela Câmara Alta em sua companhia, pois além de agregar valor a chapa pela sua trajetória política, levará consigo o robusto tempo de televisão do PSD, que dará competitividade a qualquer nome da oposição.

JURÍDICO > O pré-candidato a governador pelo União Brasil, Miguel Coelho, terá em sua equipe dois pesos pesados do direito eleitoral pernambucano. O advogado e ex-desembargador eleitoral Delmiro Campos já estava na equipe, que foi reforçada pelo também eleitoralista conceituado Leucio Lemos.

JULGAMENTO > O plenário do Supremo Tribunal Federal julga, nesta quarta, a ação penal em que o deputado federal Daniel Silveira (PTB-RJ) é acusado de "incitação à animosidade entre as Forças Armadas e o Supremo". O julgamento é relatado pelo ministro Alexandre de Moraes.

INOCENTE QUER SABER > Quando haverá o anúncio oficial de André de Paula como o senador da Frente Popular?

@edmarlyra www.edmarlyra.com

A coluna de Edmar Lyra é publicada de segunda a sábado.

PT insiste em manter a vaga ao Senado na Frente Popular, descarta outro nome de esquerda e diz que a **indicação** deverá **sair** apenas em **maio**

PT quer senador 100% "puro sangue"

HELIANE ROSENTHAL

WALDEMIR BARRETO/AGÊNCIA SENADO

Humberto afirma que **nome** ao Senado será **aprovado** por **Lula**

Na novela diária para o eleitor saber quem será o nome que vai ocupar a vaga ao Senado pela Frente Popular - que terá Danilo Cabral candidato a governador -, todo dia é um capítulo novo. Mesmo assim, segue o suspense. A última novidade é que, somente em maio, esse nome vai sair. Porém, ele ainda depende do crivo do ex-presidente Luiz Inácio Lula da Silva. A informação foi passada ontem pelo senador Humberto Costa (PT), um dia após a reunião do Grupo de Tática Eleitoral (GTE) do partido.

PURO SANGUE

No encontro do grupo, que discute a costura de palanques estaduais que garantam mais apoio à candidatura de Lula, ficou decidido respaldar a reivindicação da executiva local de indicar o candidato ao Senado. E, para Humberto, esse nome deverá ser um PT puro sangue - ainda que a legenda tenha aprovado, e já registrado, a criação de uma federação que a una ao PCdoB e ao PV.

LUCIANA

Ou seja, mesmo que a atual vice-governadora Luciana Santos (PCdoB) faça parte dessa nova federação, o parlamentar defende que a indicação seja de alguém 100% petista. Luciana não só se colocou como uma das possíveis ocupantes da vaga como fez um evento, na segunda, reunindo apoiadores da sua possível candidatura. "Essa discussão começou ainda antes do fim da janela partidária e também da criação da federação. Estamos apenas dando continuidade a essas conversas", ressaltou Humberto. "Não temos veto a nenhum dos nomes que já foi levantado nas últimas semanas. Mas defendemos que seja do próprio PT", complementou Humberto. O senador reforçou que o atual deputado federal Carlos Veras seria esse nome, porque foi ele o escolhido pelo partido em Pernambuco, na semana passada.

PSD

Enquanto PT e PCdoB se movimentam para ocupar a vaga ao Senado, as chances de ela ser destinada ao deputado federal André de Paula (PSD) parecem não avançar muito, uma vez que ele encontra objeções por parte de outros partidos que compõem a Frente Popular e também de uma ala considerável do próprio PSB.

Segundo alguns socialistas ouvidos, a ideia de deixar o Senado com André de Paula vem sendo defendida por quem "está pensando apenas no seu espólio de votos". "Trazer o PSD para a chapa é levar a Frente mais para o centro, o que, nas eleições deste ano, não tem cabimento". Luciana Santos - que também é presidente nacional do PCdoB - já deixou claro a oposição do seu partido ao nome de André.

Outro senão à indicação de André de Paula deve-se à necessidade de ter Lula no palanque de Danilo Cabral durante a sua campanha ao Governo do Estado - o que não se traduz através do pessedista.

Carvalho garante fidelidade a Danilo

Em passagem ontem (19) por Pernambuco, o ex-ministro do governo Lula, Gilberto Carvalho - uma das figuras mais próximas do ex-presidente -, falou em fidelidade de palanques ao se referir ao apoio petista à candidatura de Danilo Cabral (PSB) a governador do Estado. "A fidelidade da candidatura Lula a Danilo e vice-versa é essencial", amarrou Carvalho, sem se referir diretamente à ex-petista e pré-candidata a governadora Marília Arraes, recém-ingressa no Solidariedade.

Depois da decidir deixar o PT, Marília tem reafirmado que o apoio de Lula não seria uma exclusividade da Frente. A fala de Carvalho coloca um balde de água fria nas pretensões da pré-candidata de ter o ex-presidente pedindo votos para ela. "Da parte de Lula, eu tenho plena convicção que o palanque dele aqui é o palanque desta aliança com Danilo e com os candidatos a deputados e senador que nós tivermos aqui", ressaltou.

Carvalho participou, em Garanhuns, de uma plenária promovida pelo deputado estadual e presidente do PT-PE, Doriel Barros, em comemoração ao Dia do Trabalhador Rural. O evento ainda contou a presença do governador Paulo Câmara, e do pré-candidato Danilo Cabral, ambos do PSB.

D4Sign 8c986ce9-8a61-4330-8a60-0f0cd10f7c20 - Para confirmar as assinaturas acesse https://secure.d4sign.com.br/verificar
Documento assinado eletronicamente, conforme MP 2.200-2/01, Art. 10º, §2.

CARLOS Britto

O cacique, a resistência e a eleição que não tem fim

A cidade do Agreste sem prefeito (eleito), Pesqueira, vive mais uma celeuma envolvendo o nome do cacique Marquinhos Xukuru (Republicanos), o candidato mais votado nas eleições de 2020. Após ser condenado em segunda instância por suposta participação em incêndio provocado em 2003, e ser impedido de assumir a prefeitura, dessa vez o que será julgado é o prazo de inelegibilidade da Lei de Ficha Limpa, ou seja, a definição de quando começou o processo que torna o cacique inelegível. A notícia veio a público numa data significativa: a de resistência dos Povos Indígenas, celebrada ontem, 19 de abril.

A defesa do prefeito eleito pontua que o crime de incêndio não está incluso na Lei da Ficha Limpa. Essa decisão cabe ao Tribunal Superior Eleitoral (TSE). Em paralelo, no Supremo Tribunal Federal (STF), corre uma liminar do PDT para suspender trecho da Lei da Ficha Limpa.

Na norma atual, o candidato fica inelegível por oito anos após o cumprimento da pena - no caso do Cacique, a partir de 2015, estando inelegível até 2023. O pedido é para que os oito anos contem a partir da condenação em segunda instância ou órgão colegiado, que no caso do Cacique Marcos se deu em 2009, ao ser condenado pela Justiça Federal. Desse modo, ele estaria elegível desde 2017, caso o colegiado do STF acate a modificação.

Em março, o caso foi julgado no Supremo Tribunal Federal (STF) e agora está sob a análise do TSE, instância máxima da Justiça Eleitoral. Segundo o último despacho judicial, o processo vai ser encaminhado ao gabinete do ministro Carlos Horbach para elaboração de voto.

Calcanhar de Aquiles

Mais uma vez a segurança pública voltou a ser tema de críticas de representantes de oposição ao Governo Paulo Câmara. O deputado Antônio Coelho fez referência ao elevado número de homicídios registrados no primeiro trimestre de 2022 em todo o Estado e disse que "o governo errou a mão na segurança pública". O irmão e pré-candidato ao Governo do Estado, Miguel Coelho (UB), também reforçou a questão da segurança pública em uma live realizada à noite com o presidente do Sindicato dos Policiais Civis de Pernambuco (Sinpol-PE), Rafael Cavalcanti. Quem também não deixou barato foi Anderson Ferreira (PL), que avaliou que a extinção das faixas salariais dos servidores da Polícia Militar de Pernambuco (PMPE) contribuiu para a desvalorização da categoria e escalada da violência.

APOIO A LULA > Após ter "flertado" com um apoio ao Governo Bolsonaro, o presidente nacional do Solidariedade, Paulinho da Força, confirmou na manhã de ontem o apoio ao ex-presidente Lula. O partido de Marília Arraes, pré-candidata ao Governo de Pernambuco, deixa claro o apoio a Lula em 2022.

MERA COINCIDÊNCIA > O vereador Gaturiano Cigano (DEM) voltou à Câmara Municipal de Petrolina na sessão de ontem, e iniciou o discurso com uma frase de reviravolta de novela: "Vocês não imaginam o prazer que é estar aqui novamente". Muito esperado, o retorno do edil se deu após 50 dias na prisão, em virtude de investigação na Operação Errantes da Polícia Federal. Os vereadores aproveitaram para parabenizá-lo e reiterar que sempre acreditaram na inocência dele.

Blog do Carlos Britto
@blogcarlosbritto
contato@carlosbritto.com

A coluna de Carlos Britto é publicada de segunda a sexta

■ Presidente nacional do **partido** se reuniu com ex-presidente ontem e garantiu que legenda estará na **aliança** petista para o **pleito** deste ano

Solidariedade mais próximo de Lula

RICARDO STUCKERT

Paulinho da Força (Centro) se reuniu com Gleisi e Lula, ontem

DA REDAÇÃO
COM AGÊNCIA O GLOBO

Após se reunir na manhã de ontem com o ex-presidente Luiz Inácio Lula da Silva, o presidente do Solidariedade, deputado Paulinho da Força, afirmou que o partido estará na aliança do petista. O dirigente havia sido vaiado na semana passada em encontro de Lula com sindicalistas. Após o episódio, passou a colocar em dúvida a adesão à candidatura do ex-presidente. A presidente do PT, Gleisi Hoffmann, também participou da conversa.

"Esclareci alguns pontos. Eu venho colocando a questão da ampliação da aliança. É o desejo tanto da Gleisi como do presidente Lula. Hoje selamos nossos compromissos. Vamos fazer o evento da executiva nacional do Solidariedade no próximo dia 3 para definitivamente selar a aliança com Lula", afirmou Paulinho.

Ao chegar para a reunião, Paulinho disse acreditar que "parte do PT está de salto alto". "Foi uma parte militância do PT e não era povo. Era militante. Eu sei como funciona isso. E o mais grave foi não ter sido defendido pelo Lula ou por alguém do PT", disse.

Na reunião, Lula argumentou que as vaias não tinham sido tão intensas, por isso não viu motivo para defendê-lo. Também alegou que o ato era organizado por sindicalistas e que o PT não tinha controle completo sobre as pessoas presentes.

Dirigente se reuniu com tucanos

Na segunda-feira, Paulinho havia se reunido em São Paulo com o deputado Aécio Neves (PSDB-MG) e com o ex-governador do Rio Grande do Sul Eduardo Leite, que ainda sonha em disputar a eleição presidencial. Na conversa de ontem, Lula elogiou a postura de Paulinho de dialogar com diferentes forças políticas e disse que isso pode ser útil num eventual segundo turno.

O fortalecimento da aliança entre Solidariedade e Lula beneficia a campanha da pré-candidata ao Governo de Pernambuco Marília Arraes. A ex-petista busca alinhar seu projeto eleitoral ao ex-presidente. Contudo, os petistas declararam apoio a Danilo Cabral (PSB).

CAIXA — MINISTÉRIO DA ECONOMIA — PÁTRIA AMADA BRASIL GOVERNO FEDERAL

AVISO DE VENDA

Edital de Leilão Público nº 3037/0222- 1º Leilão e nº 3038/0222 - 2º Leilão

A CAIXA ECONÔMICA FEDERAL - CAIXA, por meio da CN Manutenção de Bens, torna público aos interessados que venderá, pela maior oferta, respeitado o preço mínimo de venda, constante do anexo II, deste Edital, no estado físico e de ocupação em que se encontra(m), imóvel (is) recebido (s) em garantia, nos contratos inadimplentes de Alienação Fiduciária, de propriedade da CAIXA. O Edital de Leilão Público - Condições Básicas, do qual é parte integrante o presente aviso de Venda, estará à disposição dos interessados de 29/04/2022 até 08/05/2022, no primeiro leilão, e de 13/05/2022 até 23/05/2022, no segundo leilão, em horário bancário, nas Agências da CAIXA nos estados AL, AM, BA, CE, DF, GO, MG, MS, MT, PA, PB, PE, PI, PR, RJ, RN, RS, SC, e SP e no escritório do leiloeiro, Sr. FERNANDO GONÇALVES COSTA, no endereço Setor de Oficinas Norte, Quadra 01, Conjunto "A", Lote 08,Brasília - DF - Cep.: 70.634-110, (61) 3465-2203, (61) 3465-2074, (61) 3465-2542) e (61) 99983-4121. Atendimento no horário de segunda a sexta das 08:00 às 12:00hs e 14:00 às 18:00hs (Site: www.multleiloes.com). (O Edital estará disponível também no site: www.caixa.gov.br/ximoveis). O 1º Leilão realizar-se-á no dia 09/05/2022, às 13h (horário de Brasília), e os lotes remanescentes, serão ofertados no 2º Leilão no dia 24/05/2022, às 13h (horário de Brasília), ambos exclusivamente no site do leiloeiro, no endereço : www.multleiloes.com)

COMISSÃO PERMANENTE DE LICITAÇÃO - CN MANUTENÇÃO DE BENS

D4Sign 8c986ce9-8a61-4330-8a60-0f0cd10f7c20 - Para confirmar as assinaturas acesse https://secure.d4sign.com.br/verificar
Documento assinado eletronicamente, conforme MP 2.200-2/01, Art. 10º, §2.

Radar
INCLUI BRASIL, MUNDO E ÚLTIMAS

SANÇÕES
Estados Unidos e União Europeia querem aumentar a pressão sobre a Rússia, por meio de "novas sanções"

EVARISTO SA/AFP

Carta de administradores foi entregue ao **ministro da Saúde**, que deve comparecer hoje ao Senado

■ **Gestores** estaduais alertam para **impacto** com encerramento do **estado de emergência** na saúde pública e pedem prazo para ajustar cenário

Apelo por transição na pandemia

MELISSA DUARTE
AGÊNCIA O GLOBO

O Conselho Nacional de Secretários de Saúde (Conass) e o Conselho Nacional de Secretarias Municipais de Saúde (Conasems) se preocupam com o "impacto de um encerramento abrupto" da Emergência em Saúde Pública de importância Nacional (Espin). Na avaliação dos gestores, estados e municípios devem ter 90 dias como prazo para ajustar as ações neste cenário de transição da pandemia.

A portaria do governo, prevista para esta semana, prevê um terço desse tempo, isto é, de 30 dias, o que é considerado "exíguo" e "inexequível" pelos secretários.

Como antecipado pelo GLOBO, essas críticas constam em carta entregue ao ministro da Saúde, Marcelo Queiroga, na manhã de ontem. "Preocupa-nos o impacto de um encerramento abrupto, pois há considerável número de normativos municipais e estaduais que têm se respaldado na declaração de emergência publicada pelo Ministério da Saúde, assim como há diretrizes do próprio ente federal que impactam estados e municípios e que também têm seus efeitos vinculados à vigência da declaração de emergência. Consequentemente, tais atos normativos precisarão ser revistos e atualizados para adequação à nova realidade", diz a carta.

Risco de desassistência

O documento vem em tom de cautela e alerta para "risco de desassistência à população". Gestores veem que uma série de medidas, como a contratação de profissionais, está ligada à vigência do estado de emergência.

"O foco principal é a transição do estado de emergência. Nós reconhecemos que caminhamos para superá-lo, mas pretendemos que não seja um ato administrativo puro e simples de revogação de ato anterior, mas que compreenda estratégia de saída do estado de emergência, o que permita que todos os entes federados tenham prazo mínimo para poder adequar todos os seus atos administrativos e seus contratos", afirmou ao GLOBO o presidente do Conass, Nésio Fernandes.

Atenção primária

Os secretários salientam que ações de serviços de saúde, principalmente na atenção primária, devem ser mantidos. São os casos da vacinação contra a Covid-19 e da ampliação do número de leitos em hospitais. A justificativa deles é que a revogação do estado de emergência, anunciada no domingo, não reflete no fim da pandemia.

Hoje, três dias depois de afirmar haver "condições" para declarar o fim da emergência sanitária da covid-19 no Brasil, o ministro da Saúde, Marcelo Queiroga, está convocado a comparecer à Comissão de Transparência, Governança, Fiscalização e Controle e Defesa do Consumidor (CTFC). Embora o requerimento de convocação seja anterior à declaração de Queiroga, espera-se que o ministro aborde o assunto na reunião.

FAKE NEWS

Procuradoria questiona WhatsApp

Em ofício enviado ao WhatsApp, a Procuradoria da República em São Paulo destacou que o novo recurso do aplicativo, chamado "Comunidades", pode facilitar a propagação de desinformação e "representar real retrocesso". O órgão, que integra o Ministério Público Federal (MPF), pede assim uma série de esclarecimentos sobre a ferramenta e solicita que o WhatsApp preste informações sobre a possibilidade de adiar o recurso para o início de 2023.

Para justificar o adiamento do novo recurso para o ano que vem, a Procuradoria da República cita a invasão do Congresso dos Estados Unidos em janeiro de 2021 por apoiadores do ex-presidente Donald Trump, que não aceitava sua derrota. A ideia do WhatsApp é lançar o aplicativo no Brasil após a eleição de outubro, mas antes da posse em janeiro, o que poderia permitir que a ferramenta seja usada para estimular um movimento parecido.

Funcionalidade testada no mundo

O WhatsApp anunciou na última quinta-feira a nova funcionalidade, que será testada globalmente. No Brasil, porém, a empresa se comprometeu a não fazer mudanças até a eleição de outubro. O recurso vai possibilitar que administradores reúnam diferentes grupos sob um só guarda-chuva, ampliando o alcance de mensagens, o que pode facilitar a circulação de notícias falsas.

Atualmente, os grupos de WhatsApp podem ter no máximo 256 integrantes. Como o novo recurso, será possível enviar mensagens para até dez grupos, e o número de destinatários pode chegar a 2.560.

A Procuradoria diz que a nova funcionalidade pode trazer facilidades aos usuários, mas também "aumenta a possibilidade de viralização de conteúdos, e, assim, pode impactar gravemente as medidas adotadas pelo WhatsApp, nos últimos anos, para enfrentar práticas organizadas de desinformação e de violência no mundo digital".

Ainda de acordo com o documento, a nova ferramenta "precisa ser vista com muito cuidado, pois pode, a depender de como vier a ser implementada, representar um real retrocesso".

Bezinha Rangel

Rivadávia Brayner de Melo Rangel e Família, convidam a todos os parentes e amigos para rezarem juntos em memória da amada Bezinha.

Missa de Sétimo Dia
Quarta-feira, 20 de abril às 19h
Igreja Matriz do Paudalho
Praça Espírito Santo, 3, Paudalho - PE

D4Sign 8c986ce9-8a61-4330-8a60-0f0cd10f7c20 - Para confirmar as assinaturas acesse https://secure.d4sign.com.br/verificar
Documento assinado eletronicamente, conforme MP 2.200-2/01, Art. 10º, §2.

ZONA AZUL
Mais 233 vagas distribuídas em 15 vias serão criadas no Recife entre abril e maio. Confira os detalhes no **Portal FolhaPE.**

ED MACHADO

Uso de máscaras ainda é recomendado para pessoas com sintomas gripais e onde houver aglomeração, por exemplo

Pernambuco retira obrigatoriedade de **utilizar máscara** em ambientes fechados, mas há exceções. Saiba quais são

Não mais obrigatória em locais fechados

A partir de hoje, não é mais obrigatório utilizar máscaras em ambientes fechados em Pernambuco. Porém, nas escolas, dentro dos veículos de transporte público (ônibus, BRT e metrô), farmácias, hospitais ou em qualquer lugar que preste serviços de saúde, o uso segue sendo obrigatório em todo o Estado. A decisão foi anunciada pelo governador Paulo Câmara, ontem, em pronunciamento.

O uso da máscara começou a ser flexibilizado em Pernambuco há menos de um mês, quando deixou de ser obrigatório, desde o dia 29 de março último, em espaços abertos. O secretário estadual de Saúde, André Longo, e a secretária executiva de Desenvolvimento Econômico, Sidia Haiut, detalharam o novo decreto e anunciaram, ainda, a desobrigação da apresentação do comprovante vacinal em ambientes e eventos realizados em espaços abertos, sejam eles públicos ou privados. Com as novas determinações, festas como o São João estão permitidas.

O passaporte vacinal continua sendo exigido em lugares fechados como bares, restaurantes, teatros, cinemas e eventos fechados.

Uso ainda é recomendado

De acordo com Longo, a decisão foi tomada com base na queda dos indicadores da Covid-19 e com o avanço vacinal. Ele pontua que em alguns lugares o uso ainda é obrigatório. "A obrigatoriedade continua para os serviços de saúde, incluindo farmácias, pela circulação de pessoas doentes; para o transporte público pela tendência da aglomeração; e também nas escolas, para o ensino infantil - a partir dos 3 anos -, fundamental e médio", destacou.

Mesmo com a desobrigação, o secretário recomenda o uso de máscaras para pessoas com sintomas gripais, pacientes imunossuprimidos e idosos, especialmente os que ainda não tomaram as doses de reforço da vacina. A utilização da proteção também é pertinente para qualquer pessoa onde houver aglomeração. Longo também reforçou que, mesmo com um cenário favorável, ainda há circulação do vírus no Estado.

Igrejas e faculdades

Apesar da liberação nos templos religiosos, em nota, a Arquidiocese de Olinda e Recife afirmou que as pessoas que estiverem sem máscaras não serão impedidas de entrar nas igrejas, porém, recomenda a continuidade do uso, e que os fiéis mantenham a proteção durante as celebrações. Nas faculdades e universidades públicas e privadas, a desobrigação fica a critério de cada instituição, mesmo com a retirada da obrigatoriedade. Na Universidade Federal de Pernambuco, a obrigatoriedade segue nos ambientes internos da instituição. Além disso, na próxima semana, está prevista uma reunião do Grupo de Trabalho de Enfrentamento à Covid-19 da universidade para discutir o tema.

A Universidade Federal Rural de Pernambuco também mantém a obrigatoriedade em ambientes internos e o Comitê de Acompanhamento da Covid-19 na instituição permanece monitorando a situação para possíveis novas determinações.

Em nota, a Universidade de Pernambuco confirmou a permanência do uso do equipamento por toda comunidade acadêmica e visitantes nos ambientes internos e externos da instituição.

Fonte: Secretaria Estadual de Saúde (SES-PE)

ARTE: FOLHA PE/ HUGO CARVALHO

Diminuição dos indicadores da doença

As novas flexibilizações no Plano de Convivência com a Covid-19 em Pernambuco só foram possíveis graças à diminuição dos indicadores da doença e o avanço da vacinação. e acordo com o secretário Estadual de Saúde, André Longo, na semana passada, o Estado atingiu a marca de 80% da população vacinada com ao menos duas doses. Esse número supera os 90% quando considerado os maiores de 18 anos. Além disso, 80% dos idosos já foram vacinados com a primeira dose de reforço (terceira dose).

Taxa de positividade

Com o avanço da vacinação, a taxa de positividade para a Covid se mantém abaixo de 3% há seis semanas e está, atualmente, em 0,7%. Nas últimas cinco semanas foram registrados menos de 60 casos graves da doença e há 12 dias não foram registradas mortes. Longo afirma que os registros diários anunciados são de casos antigos que foram recuperados pelas unidades de saúde e secretarias municipais.

Apesar da alta taxa de imunização, a cobertura vacinal entre os jovens de 12 a 17 anos está em 73% para a primeira dose e de 54% na segunda. Já entre as crianças de 5 a 11 anos, as coberturas estão em 52% para a primeira aplicação e de apenas 15% na segunda, o que preocupa o Estado. Além disso, 245 mil pessoas com mais de 60 anos ainda não tomaram a primeira dose de reforço (terceira dose). Os dados são da SES-PE.

Ontem, Pernambuco registrou dez óbitos e 1.037 casos da Covid-19 segundo dados da SES-PE.

PAULLO ALLMEIDA

André Longo apresentou dados sobre a doença no Estado

D4Sign 8c986ce9-8a61-4330-8a60-0f0cd10f7c20 - Para confirmar as assinaturas acesse https://secure.d4sign.com.br/verificar
Documento assinado eletronicamente, conforme MP 2.200-2/01, Art. 10º, §2.

ARTHUR MOTA

Desembargador Fernando Cerqueira foi um dos que recebeu a Medalha Ordem do Mérito Militar

Aniversário é celebrado em **Pernambuco** com solenidade de formatura, presença de tropas e **entrega de medalhas** de mérito a militares e civis

Homenagens marcam 374 anos do Exército

Amanhã de ontem foi de celebração e homenagens no Comando Militar do Nordeste (CMNE), localizado no bairro do Curado. Marcando o aniversário de 374 anos do Exército Brasileiro, a data contou com solenidade de formatura, no Forte Guararapes, com a presença de tropas da Guarnição do Recife, e, também, com a entrega de medalhas de mérito a militares e civis.

Entre as personalidades agraciadas, estão o desembargador Fernando Cerqueira Noberto dos Santos, ex-presidente do Tribunal de Justiça de Pernambuco (TJPE), e o presidente da Alepe, deputado Eriberto Medeiros. Ambos receberam a Medalha Ordem do Mérito Militar.

"É uma honra muito grande"

"É uma honra muito grande, especialmente porque essa medalha tem uma história para mim", destacou Cerqueira. O desembargador lembrou a atuação junto ao TJPE para a instalação, em Pernambuco, da nova Escola de Formação e Graduação de Sargentos de Carreira do Exército. A unidade, que teve a pedra fundamental lançada no mês passado, funcionará em Paudalho, na Zona da Mata Norte do Estado. O projeto para concorrer ao pleito, ao lado dos estados do Paraná e do Rio Grande do Sul, foi apresentado em julho de 2021.

"Na época eu era o presidente do Tribunal de Justiça e nos engajamos fortemente em trazer a escola nacional de sargentos do Brasil para Pernambuco. Evidentemente que houve uma decisão tomada pelo comando do Exército, mas houve uma preparação muito grande e uma contribuição muito grande de Pernambuco para ter essa importante instituição", ressaltou o desembargador, relembrando a atuação conjunta dos poderes Executivo, Legislativo e Judiciário estaduais.

O deputado Eriberto Medeiros ressaltou a emoção em ter sido homenageado pelo CMNE. "Tudo isso nos deixa muito felizes também por receber essa condecoração de uma instituição tão aprovada pelo povo brasileiro e pernambucano. E nós nos sentimos muito honrados por, à frente da Assembleia Legislativa, estarmos cumprindo esse papel. É uma homenagem que emociona muito", frisou.

Durante a solenidade, o Comandante Militar do Nordeste, General Richard Fernandez Nunes, destacou a importância de reunir e também homenagear militares e civis. "Esse momento é muito importante porque é a oportunidade que nós temos de abrir as portas do nosso quartel-general, aqui do Comando Militar do Nordeste, de receber personalidades de diversas instituições, pessoas que têm mantido conosco ótimas relações e comemorarmos juntos", disse.

Semana do Exército

Para marcar o aniversário da corporação, também é realizada a Semana do Exército, que teve início no último dia 11 e segue até 24. A programação incluiu diversas atividades, incluindo a Exposição de Material de Emprego Militar, que vai de onde até domingo, no Shopping Guararapes.

DENGUE HEMORRÁGICA

Morte está sob investigação

A morte de uma adolescente de 13 anos por quadro suspeito de dengue hemorrágica está sendo investigada em Pernambuco. A vítima, que não teve o nome divulgado, morreu no domingo no Hospital Mestre Vitalino (HMV), em Caruaru.

A adolescente apresentava febre, vômitos, dores nas articulações, rash cutâneo (manchas vermelhas na pele) e prurido (coceira) há três dias. Estava consciente, porém, desidratada e com edema nos membros inferiores. Na ocasião, ela ficou internada em leito de observação, onde foi medicada e realizou coleta de exames de sangue e urina, de acordo com a unidade de saúde.

Segundo o HMV, no domingo, dia seguinte à internação, a jovem intercorreu, evoluindo com piora progressiva, hipotensão grave e precisou ser intubada. A adolescente teve também uma parada cardiorrespiratória, precisou de reanimação, mas não resistiu e morreu por volta das 19h.

O hospital informou que, além dos sintomas característicos e suspeitos de dengue hemorrágica, a paciente também apresentava alteração no exame de urina, enviada para análise.

"Alta acima da média"

"Esse caso ainda está em investigação e foi o primeiro que tivemos. Nós estamos preocupados com as arboviroses", pontuou o secretário de Saúde, André Longo. "A 7ª Gerência Regional de Saúde, por exemplo, que é a região de Salgueiro, está com uma alta acima da média. A gente teve agora uma temporada de chuva e tem acúmulo de água em locais inadequados. Todo mundo precisa estar reforçando a vigilância com esses possíveis criadouros".

DIVULGAÇÃO

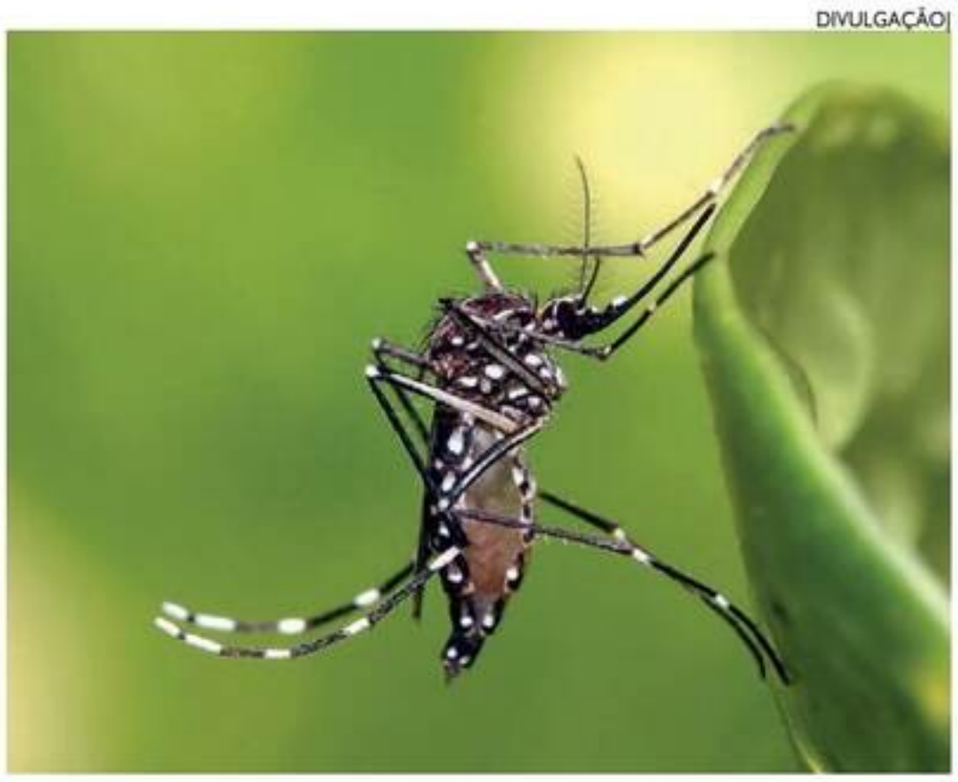

Aumento de casos de arboviroses preocupam autoridades sanitárias

D4Sign 8c986ce9-8a61-4330-8a60-0f0cd10f7c20 - Para confirmar as assinaturas acesse https://secure.d4sign.com.br/verificar
Documento assinado eletronicamente, conforme MP 2.200-2/01, Art. 10º, §2.

Opinião

As ideias expressas nos textos não refletem necessariamente a opinião do jornal.

Os artigos desta página devem ter até 3.000 caracteres com espaços e serem enviados para o e-mail cartas@folhape.com.br.

Brasil sob a égide da "curtura"

GREGÓRIO MARANHÃO
CONSULTOR DE EMPRESA
mgmaranhao@gmail.com

Um dos pilares de sustentação de qualquer nação civilizada está alicerçado na cultura do país, representando o conjunto de experiências e tradições que colecionou ao longo dos anos, às vezes por séculos, nos campos político, econômico, social, das artes em suas múltiplas manifestações, representando a ancestralidade racial, sua evolução, os problemas, as virtudes, tempos de guerra e de paz, de dúvidas e inquietações. Enfim, sentimentos tangíveis e intangíveis que só a cultura pode traduzir.

Não saber interpretar ou desconhecer a importância da cultura desqualifica qualquer cidadão, com destaque para os chamados líderes de qualquer grupo ou nação que, eivados de ignorância, procuram sobressair-se mais pelo poder destrutivo das canetas ou armas de que são, ou estão dotados, do que pelo bom senso, ética e educação elementar, que a moldura cultural lhes poderia conferir.

Para esses menores, a cultura aparece como inimigo mortal, capaz de denunciar sua mediocridade, que sem tempo ou "saco" para enfrentá-la, no jargão dos chulos e obtusos, preferem destruí-la por ser mais simples e fácil à crença que alimentam.

A ausência de autocrítica no reconhecimento de suas limitações, exibem sem dó nem piedade ao vexame, ao ridículo, os que mal falam, mal ouvem, mal veem, pobres coitados, capazes de tudo, ora por desinformação, ora por paranoica subserviência desmedida, preferindo interagir consigo mesmo do que se submeterem à crítica dos que o cercam como paus mandados.

O desprezo para com a cultura extrapola nossas fronteiras e nos expõe ao ridículo internacional, ou até pior, a perigosos riscos políticos, econômicos e diplomáticos, potencializando nossas carências em todos os ângulos da interação global.

A despeito de tudo isso, o processo democrático que a trancos e barrancos ainda sobrevive, resta como nossa derradeira esperança, embora tenhamos absoluta certeza de que os mal feitos em grande parte reincidentes, como filmes que já assistimos, levarão muito tempo para serem exorcizados. Cada detalhe, gesto ou palavras que acontecem em minutos, podem levar anos para serem neutralizados nos seus malignos efeitos. Como exemplo, a guerra na Ucrânia, que ao nosso ver só "oferece oportunidade" ao demônio e seus fieis seguidores, desprovidos do menor resquício de senso humanitário.

A verdade é que não estávamos preparados como vítimas ingênuas, para vivenciar tão difícil passagem da história nacional, sobressaltos permanentes, como um bombardeio de aberrações nestes tempos de guerra, a apoteose da ignorância, aguardando um milagre para nos salvar de coisa ainda pior que pode estar a caminho.

De qualquer forma, vale lembrar, como diz o ditado, "tem males que vêm para o bem." Somos todos "gatos escaldados, com medo até de água fria". Sendo assim, na véspera de mais um processo de escolha para definição do porvir, não podemos e não devemos errar outra vez, esse inicio do século XXI, que não apenas incorporou no Brasil as mazelas do mundo, com guerras agressões absurdas que receberam nossa solidariedade, e pandemia de última geração. Foi também capaz de potencializá-los. Tudo já está devidamente catalogado, registrado em textos, filmes e fotos, como um alerta para o futuro.

Infelizmente o Brasil de 2022 passa para a história sob a égide da "curtura". Deus nos acuda!

Praticidade da tecnologia sem fio

JOSÉ RUBENS ALMEIDA
GRADUADO EM CIÊNCIAS DA COMPUTAÇÃO E DIRETOR DA AGM AUTOMAÇÃO

O desenvolvimento tecnológico visa a melhora na qualidade de vida e agilidade na resolução de problemas da vida cotidiana de qualquer pessoa e atividade profissional.

Dinâmico e prático, a utilização da tecnologia sem fio é crescente e recorrente no Brasil e no mundo. Esses recursos tornam-se excelentes ferramentas que auxiliam de forma prática, segura e confortável, a experiência de usuários em diversos segmentos, como na área da saúde, segurança e comércio.

Empresas têm realizado melhorias e aumentado gradativamente o investimento para a utilização tecnológica, aperfeiçoando o atendimento interno e externo de clientes, funcionários e colaboradores.

Atualmente, a tecnologia sem fio usada nos chamadores utiliza a transmissão de sinais por radiofrequência, eliminando sistemas complexos de fiação e outros processos de transmissão extremamente difíceis. Com a chegada do 5G os resultados do uso tecnológico tendem a ser expandidos e potencializados de forma que a própria logística de um local tenha ganhos positivos também.

Uma pesquisa realizada pela consultoria IDC apontou uma alta de 15,5% em investimentos digitais no ano passado. Até 2023 a expectativa é que os investimentos tecnológicos cheguem a aproximadamente 34,4 trilhões de reais.

A inovação é um importante meio utilizado para as empresas crescerem no mercado, ofertando tecnologias capazes de auxiliar e aprimorar o desenvolvimento logístico de estabelecimentos dos mais diversos nichos, como hospitalar, alimentício, industrial, comercial, fitness, segurança, entre outros.

O avanço nos produtos, além de levarem conforto e praticidade para os clientes, proporciona agilidade no atendimento e otimiza a produtividade do colaborador, gerando um excelente custo-benefício para as empresas, que terá impacto no crescimento financeiro da instituição.

PREVISÃO DO TEMPO

Apac — Agência Pernambucana de Águas e Clima

REGIÃO METROPOLITANA

Hoje - Parcialmente nublado com pancadas de chuva de forma isolada nas primeiras horas da manhã e noite com intensidade moderada a forte.
> Máxima: 31° Mínima: 23°

Amanhã - Parcialmente nublado com pancadas de chuva de forma isolada nas primeiras horas da manhã e noite com intensidade fraca.
> Máxima: 32° Mínima: 23°

MATA NORTE
>Hoje Máxima: 31° Mínima: 23° >Amanhã Máxima: 32° Mínima: 23°
MATA SUL
>Hoje Máxima: 32° Mínima: 22° >Amanhã Máxima: 33° Mínima: 22°
AGRESTE
>Hoje Máxima: 33° Mínima: 19° >Amanhã Máxima: 34° Mínima: 19°
SERTÃO DE PERNAMBUCO
>Hoje Máxima: 34° Mínima: 19° >Amanhã Máxima: 35° Mínima: 19°
SERTÃO DE SÃO FRANCISCO
>Hoje Máxima: 33° Mínima: 22° >Amanhã Máxima: 34° Mínima: 22°

TÁBUA DE MARÉS

Fonte: Centro de Hidrografia da Marinha

		Hora	altura		Hora	altura
HOJE	▼▼	00:06	0.4	▼▼	12:32	0.3
	▲▲	06:15	2.2	▲▲	18:53	2.2
AMANHÃ	▼▼	00:58	0.6	▼▼	13:32	0.5
	▲▲	07:08	2.1	▲▲	19:54	2.0

FASES DA LUA

16/04 Cheia	23/04 Minguante
01/04 Nova	09/04 Crescente

FOLHA de PERNAMBUCO
EXPEDIENTE

Presidente e fundador:
EDUARDO DE QUEIROZ MONTEIRO
presidencia@folhape.com.br

Diretor Executivo
PAULO PUGLIESI
paulopugliesi@folhape.com.br

Diretor Operacional
JOSÉ AMÉRICO LOPES GÓIS
americogois@folhape.com.br

Diretora Administrativa
MARIANA COSTA
marianacosta@folhape.com.br

Editora-chefe
LEUSA SANTOS
leusasantos@folhape.com.br

COMERCIAL
Publicidade: 3425 5831/5841 **Fax** - 3425 5845
comercial@folhape.com.br
Classificados (anúncio de linha.):3425 5899/ 3425 5896
Diretoria - 3425 5839

MERCADO NACIONAL
REPRESENTANTE: CA PUBLICIDADE
SÃO PAULO: Fone: (11) 2729-5448 / 5449
e-mail: capublicidade.com@terra.com.br
REPRESENTANTE: EC COMUNICAÇÃO E MARKETING
Brasília: Fone: (61) 99186 6647 (61) 99103 3838
e-mail: diretor.eccm@gmail.com; opec.eccm@gmail.com

REDAÇÃO
Editores
Bianca Negromonte, Danielle Romani, Fábio Guibu, Geison Macedo, Ivo Vanderley, João Lin, Rogério França, Vanessa Lins

Subeditores
Alfeu Tavares, Carol Brito, Priscila dos Santos

CIRCULAÇÃO
3425 5897

ASSINATURA
3425 5803 Segunda à quinta: 8h às 17h30
Sexta: 8h às 17h

CENTRAL DE ATENDIMENTO - 3425 5804 99482 7919 (WhatsApp)
Segunda à quinta: 7h às 17h30
Sexta: 7h às 17h
Sábado: 7h às 13h

FINANCEIRO - 3425 5811/3425 5813
MARKETING - 3425 5876

Recursos Humanos - 3425 5809
Administração - 3425 5892

A **Editora Folha de Pernambuco Ltda.** não comercializa diretamente os exemplares do jornal ao público, fazendo-o unicamente a agentes autônomos devidamente credenciados, que, à sua vez, os revendem através de vendedores avulsos por eles diretamente contratados. As assinaturas são vendidas diretamente na sede social da empresa ou por intermédio de pessoas físicas ou jurídicas para isso autorizadas.

PREÇO DO EXEMPLAR
Dias úteis (PE, AL, PB, RN) R$ 2,00
Folha Mais (Fim de Semana) R$ 4,00
Outros Estados R$ 6,00
Números atrasados R$ 6,00

IMPOSTOS
Carga tributária: 3,65%.

ASSINATURA
Anual Diária R$ 730,00
Semestral Diária R$ 365,00
Preço promocional para venda avulsa
edição de segunda à sexta: R$ 1,50
edição FolhaMais (sábado/domingo): R$ 2,00

DPO FOLHA DE PERNAMBUCO
Contato para LGPD
Departamento de Proteção de Dados
dpo.folhape@folhape.com.br
Fone: (81) 3425-5809

Fundado em 3 de abril de 1998
Editora Folha de Pernambuco Ltda.
Av. Marquês de Olinda, 105
Bairro do Recife - Cep: 50030-000 Recife-PE
www.folhape.com.br PABX: 3425 5800

Afiliado a
ANJ Associação Nacional de Jornais

Verificação de circulação
ARC & Associados Auditores Independentes S/S
CENP

D4Sign 8c986ce9-8a61-4330-8a60-0f0cd10f7c20 - Para confirmar as assinaturas acesse https://secure.d4sign.com.br/verificar
Documento assinado eletronicamente, conforme MP 2.200-2/01, Art. 10º, §2.

Economia

BR-223
O governador Paulo Câmara autoriza o início das obras de implantação e pavimentação da PE-223, com recursos de R$ 21,7 milhões.

MERCADO FINANCEIRO

MOEDAS	DÓLAR > Compra: R$ 4,677 >> Venda: R$ 4,678 >> Variação: 0,63%	EURO: 5,049	YUAN (China): 0,73	PESO (Argentina): 0,041	
BOLSAS	IBOVESPA > Variação: -1,08% >> Pontos: 114.440,26	DOW JONES (NOVA YORK): 1,06%	NASDAQ (NOVA YORK): 1,55%	S&P 500 (NOVA YORK): 1,14%	

OUTROS ÍNDICES (Março)

SELIC: 11,75%	IPCA: 1,62%	IGP-M FGV: 1,74%
OURO BM&F: 292,00	INPC: 1,71%	

Índices Econômicos
www.sppe.org.br
SPPE
SOCIEDADE PERNAMBUCANA DE PLANEJAMENTO EMPRESARIAL (SPPE)

ARTHUR MOTA

Liberação dos recursos pelo INSS vai representar uma injeção de R$ 56,7 bilhões na economia

Os mais de **30 milhões de aposentados e pensionistas** da Previdência Social já podem checar os valores que têm a receber

Consulta ao 13º do INSS está aberta

AGÊNCIA BRASIL

Os 30,5 milhões de aposentados e pensionistas do Instituto Nacional do Seguro Social (INSS) já podem consultar o extrato com os valores e as datas de pagamento do 13º salário. O procedimento pode ser feito tanto pelo aplicativo Meu INSS, disponível para celulares e tablets, como pelo site gov.br/meuinss. O segurado ainda pode consultar pelo telefone 135.

O decreto com a antecipação do 13º salário foi assinado em março. Este será o terceiro ano seguido em que os segurados do INSS receberão o abono especial antes das datas tradicionais, em agosto e em dezembro. Em 2020 e 2021, o pagamento ocorreu mais cedo por causa da pandemia de covid-19.

Impacto na economia

Segundo o Ministério do Trabalho e Previdência, o pagamento do 13º salário antecipará a injeção de R$ 56,7 bilhões na economia. Desse total, R$ 28,35 bilhões correspondem à primeira parcela, referente à competência de abril, que será paga entre o fim de abril e o início de maio.

O restante corresponde à segunda parcela, da competência de maio, a ser paga no fim de maio e início de junho.

A primeira parcela do 13º será paga entre 25 de abril e 6 de maio, junto com as aposentadorias e pensões da competência de abril. A segunda parcela será paga de 25 de maio e 7 de junho, junto com os benefícios relativos a maio.

A antecipação não tem impacto no Orçamento de 2022 porque a medida apenas muda a data de pagamento do benefício, sem acrescentar o gasto previsto para o ano.

A maioria dos aposentados e pensionistas receberá 50% do décimo terceiro na primeira parcela. A exceção é para quem passou a receber o benefício depois de janeiro e terá o valor calculado proporcionalmente.

Quem tem direito

Têm direito a receber o 13º salário todos os segurados do INSS que recebem aposentadoria, pensão por morte, auxílio-doença, auxílio-acidente ou auxílio-reclusão.

O Ministério do Trabalho e Emprego esclarece que os segurados que recebem benefício por incapacidade temporária (antigo auxílio-doença) também têm direito a uma parcela menor do décimo terceiro, calculada de acordo com a duração do benefício. Por lei, os segurados que recebem benefícios assistenciais, como o Auxílio Brasil, não têm direito a 13º salário.

serviço

Consulta pode ser feita pelo telefone 135, pelo site gov.br/meuinss e pelo aplicativo Meu INSS

BREVE

Saque do FGTS vai pagar dívida

Muitos brasileiros estão no aguardo da liberação para o saque extraordinário de até R$ 1 mil do FGTS, que começa hoje para os nascidos em janeiro. Essa será uma oportunidade para os inadimplentes que buscam a quitação das dívidas. Levantamento do Instituto Opinion Box, em parceria com a Serasa, identificou que 40% dos inadimplentes pretendem usar o saque emergencial para limpar o nome. "É um número bastante expressivo, visto que muitas dívidas podem ser quitadas com o saque. Isso mostra que o brasileiro quer recomeçar", ressaltou o coordenador da Serasa, Gabriel Cantu.

Prefeitura Municipal do Ipojuca
Secretaria Municipal de Administração, Gestão e Logística
Comissão Permanente de Licitação

AVISO DE RECEBIMENTO COTAÇÃO DE PREÇOS

O Município do Ipojuca/PE, por intermédio da Secretaria Municipal de Educação, torna público que está recebendo até o dia **27/04/2022, COTAÇÕES DE PREÇOS**, visando a Contratação de empresa especializada na prestação de serviços de locação e gerenciamento de veículos tipo ônibus rodoviário, para atender às necessidades do Transporte Universitário/Técnico do Município do Ipojuca, em caráter emergencial pelo período de 180 (cento e oitenta) dias, ou até a conclusão do Processo Licitatório. Termo de Referência na íntegra com as especificações à disposição dos interessados através do e-mail: **gleducacaoipojuca@gmail.com**, ou no endereço: Sede da Secretaria Municipal de Educação, Gerência de Licitação e Contratos, localizado na Rodovia PE 60, Km 19, S/N, Centro, Ipojuca/PE.

Ipojuca/PE, 19 de abril de 2022
Sara Cavalcanti Fernandes
Gerente de Licitação

Prefeitura Municipal do Ipojuca
Secretaria Municipal de Administração, Gestão e Logística
Comissão Permanente de Licitação

HOMOLOGAÇÃO E ADJUDICAÇÃO

PROCESSO LICITATÓRIO Nº 028/PMI-SEINFRA/2022. CPL. TOMADA DE PREÇOS Nº 003/PMI-SEINFRA/2022. Serviço. **Homologação da TOMADA DE PREÇOS Nº 003/PMI-SEINFRA/2022.** Contratação de empresa de engenharia na área de engenharia para execução das obras de pavimentação e urbanização da Avenida dos Pescadores e contorno com a Rua Flamboyant, no Distrito de Serrambi no Município do Ipojuca/PE, cujo objeto foi **ADJUDICADO à JEPAC CONSTRUÇÃO LTDA CNPJ 03.608.944/0001-37**, pelo Valor Total de R$ 2.544.002,99.

Ipojuca-PE, 19/04/2022
GIULIANA LINS CAVALCNATI
Secretária Municipal de Infraestrutura e Obras

PREFEITURA PETROLINA

PREFEITURA MUNICIPAL DE PETROLINA/PE

AVISO DO RESULTADO DA FASE DE HABILITAÇÃO DA TOMADA DE PREÇO Nº 002/2022

AVISO DO RESULTADO DA FASE DE HABILITAÇÃO DO PROCESSO ADMINISTRATIVO Nº 036/2022 - TOMADA DE PREÇO Nº 002/2022. OBJ.: Contratação dos "serviços especializados de engenharia consultiva para a elaboração dos projetos básicos e executivos para a adequação e pavimentação em CBUQ para a Rua do Matadouro (621,00m), pista local da Avenida 7 de Setembro (2.230,00m) e Rua Santa Catarina (1.120,00m), as quais totalizam 3.971,00m de vias, localizadas na Sede do Município de Petrolina/PE". Restaram HABILITADAS as empresas: Metrica Engenharia Eireli, CONSULTEC - Projetos e Consultoria Ltda, ENGEVASF Construção Consultoria e Inovação Ltda e PDCA Engenharia Planejamento Desenvolvimento Consultoria e Assessoria Ltda, por cumprimento aos ditames do Edital. **Caso não haja interposição de recurso, os envelopes de PROPOSTAS DE PREÇOS serão abertos no dia 29/04/2022 às 10h.**

Petrolina/PE, 19/04/2022
Lucigleide P. dos S. Silva
Presidente da CPL

ALEPE
ASSEMBLEIA LEGISTATIVA DO ESTADO DE PERNAMBUCO
A Casa de Todos os Pernambucanos

AVISO DE LICITAÇÃO

PROCESSO ADMINISTRATIVO Nº 022.2022.CPL-ALEPE
PROCESSO PEINTEGRADO Nº 016.2022. CPL - ALEPE.PE.016.ALEPE
PREGÃO ELETRÔNICO Nº 016.2022

Objeto: Aquisição, instalação, configuração, treinamento e suporte técnico de soluções de switch de rede e Wi-Fi corporativa para a Assembleia Legislativa de Pernambuco. Valor Máximo Global Estimado: R$ 2.421.632,00. **RECEBIMENTO DE PROPOSTAS:** Até 05/05/2022 às 13h00min. **INÍCIO DA SESSÃO DE DISPUTA**: 05/05/2022 às 14h00min. O Edital na integra pode ser consultado no site www.peintegrado.pe.gov.br.

Marcela Freitas - Pregoeira
Recife, 19 de abril de 2022

D4Sign 8c986ce9-8a61-4330-8a60-0f0cd10f7c20 - Para confirmar as assinaturas acesse https://secure.d4sign.com.br/verificar
Documento assinado eletronicamente, conforme MP 2.200-2/01, Art. 10º, §2.

NEM 8, Nem 80

A Economia em Foco

Alfredo Bertini

O que influi nas escolhas estratégicas para a economia brasileira? (Parte II)

Uma frase do genial Nélson Rodrigues cai bem, quando eu e outros tantos brasileiros continuamos a amargar um sentimento de traição civil. Dizia Nélson: "amar é ser fiel a quem nos trai". Em larga medida, na intenção que antecipo aqui, parece-me que parte expressiva do país insiste em trair utopias e esperanças, mesmo que minimamente realistas. Dadas nossas minúsculas proporções, talvez represente um pouco a sensação de se pregar num deserto. O que fez, em várias ocasiões e amplas dimensões, João Batista na antiga Judéia. A diferença é que o velho pregador defendia, entre ideias transformadoras, seus mais profundos arrependimentos.

Acontece que neste Brasil da imprudência, na qual se trata o improviso como regra, ao invés de atributo eventual, não restam arrependimentos. Na realidade, paira no ar dos crédulos, uma onda de desilusão, que considera a capacidade de persuasão como algo menor do que os esforços que resultam na previsão indesejada e no entendimento precipitado. A equação tem solução complexa. Reforça-se, então, o que foi dito pelo nosso Maestro Tom: "o Brasil não é para principiantes".

Nesse embalo, retomo ao tema da matriz energética, sobretudo, no que tange ao papel da Petrobras. Irei além do imediatismo que leva qualquer análise à questão estratégica. Afinal, vale temperar a discussão com outros aspectos correlatos: a) os resultados lucrativos que a empresa tem obtido; b) a desgastada associação genérica entre investimentos versus mão de obra barata: e, c) os desafios da sustentabilidade.

Entre mitos criados que renunciam abertamente à modernidade e comportamentos que insistem em não sairem de moda, o país segue sem rumo, à deriva. Justo por não ter inserido alguns valores que contrariassem os três temas citados, segue-se sem um plano de desenvolvimento afinado e consistente.

Essa questão que simula sobre o que seja um setor econômico estratégico parece imutável na história. Se o país soube ousar na revisão conceitual do estratégico quando o tema foi telecomunicações, por que não avançou quando as questões energéticas vieram à tona? Qual foi mesmo a régua que mediu "a perda da soberania" derivada das telecomunicações, para que não fosse aplicada no setor energético? Por que o poder estatal se revelou mais frágil na extinta Telebras?

Nisso tudo, o interessante a registrar é que as "estatais da energia" pouco têm evidenciado suas intenções com relação ao que hoje é genuinamente estratégico: a priorização das fontes de energia limpa. Pior que ignorar o que pode ser estratégico é desconsiderar o compromisso com o futuro, através de ações insustentáveis.

Em adição a essa postura de desinteresse pelo que parece ser hoje mais estratégico, duas questões que não saem de moda - a possibilidade de lucro e o falso discurso da manutenção dos investimemtos. Não me parece defensável o fato de uma empresa, que opera em torno de um monopólio público, justificar-se no seu êxito lucrativo para minimizar o debate em torno de uma gradual ou incisiva revisão do papel estatal. Mais complicado ainda é querer justificar mais investimentos em velhas fórmulas de fontes questionáveis, numa falsa visão de competitividade. Esta adviria de uma pretensa mão de obra barata, como eterno dinamizador de investimentos. Afinal, por questões de qualidade na educação e baixa produtividade, o problema é outro e está nos baixos salários.

Enquanto o mundo avança e os discursos se renovam, mitos e modismos continuam a dar as cartas. O Brasil insiste em ser o país do futuro, porque não abre mão de viver no passado.

@alfredobertini87 @alfredobertini2017@gmail.com

A coluna Nem 8 nem 80 é publicada às quartas e sextas.

Lojas dos centros de compras vão **operar com horário especial amanhã**, enquanto os estabelecimentos tradicionais terão expediente opcional

Shopping tem horário especial no feriado

TAVARES DE MELO EMPREENDIMENTOS S/A

CNPJ(ME) nº 08.039.919/0001-09 - NIRE 263 0004833-7 JUCEPE

AVISO E EDITAL DE CONVOCAÇÃO

Ficam os Srs. acionistas avisados que se encontram à disposição, na sede social, Sala 901, localizado na Avenida Antônio de Góes, 60, Pina, Recife/PE, e por meio digital disponibilizado individualmente aos acionistas por e-mail da Companhia (societário@tavaresdemelo.com.br), os documentos elencados no artigo 133, da Lei nº 6.404/76, tudo relativo ao exercício social encerrado em **31/12/2021**. Outrossim, são convidados a participarem das Assembleias Gerais a serem realizadas no dia **26/04/2022**, com início às **10:00 horas**, na sede da Companhia, a fim de deliberarem, sobre a seguinte ordem do dia: **1. AGO -** 1.1. Aprovação da matéria contida no art. 132 da Lei nº 6.404/76, relativo ao exercício social findo em **31/12/2021**; 1.2. Aprovação da distribuição dos dividendos em razão da existência de lucros acumulados, nos termos do art. 189 da Lei nº 6.404/76; e 1.3. Eleição dos membros que comporão o Conselho de Administração. **2. AGE -** 2.1 - Fixação de remuneração global dos administradores; 2.2 - Homologação dos Representantes dos Acionistas.

RECIFE - PE, 19/04/2022

Presidente do Conselho: Eduardo Moreira Tavares de Melo

PREFEITURA MUNICIPAL DO RIO FORMOSO

RESULTADO DE LICITAÇÃO

PROCESSO Nº. 003/2022 – TOMADA DE PREÇOS Nº. 002/2022 - PREFEITURA. A CPL do Município do Rio Formoso torna público o resultado do certame em epígrafe, cujo objeto é a contratação de empresa de engenharia para pavimentação em paralelepípedos graníticos da Rua de acesso à Praia da Pedra sede do Município de Rio Formoso – PE, em conformidade com as exigências e condições técnicas descritas no edital e seus anexos. Empresa vencedora:

EMPRESA	CNPJ	VALOR TOTAL
OLIVEIRA LINS ENGENHARIA E PROJETOS LTDA	41.551.578/0001-13	R$ 69.909,11

Rio Formoso-PE, 19 de abril de 2022. **Robério Melo de Oliveira -** Presidente CPL.

PREFEITURA DE CARUARU

SECRETARIA MUNICIPAL DE SAÚDE

Comissão Permanente de Licitação

AVISO DE RESULTADO DE HABILITAÇÃO

PROCESSO LICITATÓRIO Nº 015/2022 - TOMADA DE PREÇO Nº 001/2022 - CPL/SMS. **Objeto:** Contratação de empresa especializada na execução dos serviços de engenharia para manutenção predial das unidades de saúde da rede municipal, localizadas na Zona Urbana e Rural do Município de Caruaru/PE, incluindo material, mão de obra e respectivos insumos. Após a análise dos documentos relativos à habilitação, informamos que as empresas CONSTRUTORA SBM LTDA e AVML CONSTRUÇÃO DE EDIFÍCIOS EIRELI foram HABILITADAS por atendimento as exigências do Edital, sendo INABILITADAS: L&R CONSTRUÇÃO LTDA, por não atendimento aos Itens 7.1.3 "e" e 7.6.5 e 7.6.6. e M&M EMPREENDIMENTOS - EPP, por não atendimento aos Itens 7.2.1. "b", 7.2.1 "c" 7.3.2, e 7.6.5 e 7.6.6. Na forma disposta no Art. 109, inciso I da Lei Federal nº 8.666/93, abre-se prazo legal para interposição de recurso, renúncia formal ou decurso de prazo de 05 (cinco) dias úteis, a contar da data da publicação no DOM, DOU e na Folha de Pernambuco. Fica também franqueada vista ao processo aos interessados, no horário das 08h00min às 13h00min, na sala da CPL, situada à Avenida Vera Cruz, nº 654 - 3º andar - Bairro São Francisco. Fica marcada a sessão para Abertura dos Envelopes e Julgamento das Propostas de Preços das empresas **HABILITADAS** para o dia **03/05/2022** - 09h00min (horário local) - no Auditório da Secretaria Municipal de Saúde de Caruaru/PE, na Avenida Vera Cruz, nº 654 - Bairro São Francisco.

Caruaru/PE, 19 de abril de 2022

Bárbara de Assis Florêncio

Secretária de Saúde - SMS

EDITAL DE CONVOCAÇÃO PARA CLIENTES DE PLANOS INDIVIDUAIS PESSOA FÍSICA - UNIMED RECIFE

A Unimed Recife – Cooperativa de Trabalho Médico – notifica seus clientes abaixo, identificados pelo número do cartão de inscrição como cliente do plano de saúde de contrato individual, acompanhado pelo número de inscrição no Cadastro de Pessoas Físicas, com omissão dos dígitos de verificação, a entrarem em contato por telefone: (81) 3413.8400 / 0800-281-5917 ou presencialmente no Centro Administrativo, na Av. Lins Petit, 140 – Bairro Ilha do Leite, de segunda à sexta-feira, no horário das 8:00 às 16:00h, para dar solução à manutenção das respectivas contratações, no prazo máximo de 10 dias contados desta publicação, tendo em vista que os clientes não foram encontrados no domicílio cadastrado em nosso sistema, sob pena de caracterização do disposto no Art. 13, Parágrafo Único, Inciso II da Lei 9656/98 (Lei dos Planos de Saúde) e nos moldes da Súmula Normativa nº 28/2015.

Carteira	CPF				
0341025001497006	018.585.804**	0341025001167006	117.576.574**	0341025000951005	779.725.624**
0341025005760003	118.707.644**	0341025001800000	163.304.834**	0341025007323000	878.833.094**
0341025005585007	715.457.834**	0341025002228009	111.358.184**	0341025001281003	066.243.384**
0341025008378002	038.904.654**	0341025008953007	081.623.864**	0341025001855000	148.109.314**
0341025003932001	302.384.204**	0341025006931006	012.170.964**	0341025007381000	151.272.154**
0341025005629004	096.757.044**	0341025001718002	000.894.434**	0341025008726000	067.024.454**
0341025002882000	962.024.324**	0341025005693004	059.255.654**	0341025007170009	180.061.674**
0341025002375001	120.250.854**	0341025005105005	715.198.524**	0341025006725007	170.588.524**
0341025003715000	041.053.904**	0341025007759002	053.003.244**	0341025004198000	050.629.274**
0341025000447005	742.194.214**	0341025002534002	440.504.704**	0341025003335003	110.764.314**
0341025009071008	055.899.454**	0341025004467000	009.069.674**	0341025002964007	782.209.124**
0341025006211003	106.615.874**	0341025004056000	117.574.444**	0341025009026002	068.478.764**
0341025003435008	124.785.944**	0341025007048009	881.779.204**	0341025003951006	895.064.804**
0341025004405005	578.200.314**	0341025008666008	192.195.804**	0341025003315002	733.557.394**
0341025004496000	074.190.054**	0341025004820002	829.423.744**	0341025007941005	109.510.014**
0341025006344003	114.638.634**	0341025008579903	099.422.674**	0341025008587000	090.113.744**
0341025005006007	588.656.244**	0341025001706004	077.938.104**	0341025004404009	086.922.014**
0341025000956007	038.051.304**	0341025009219005	076.026.864**	0341025007760000	029.172.774**
0341025003505006	705.798.904**	0341025000206008	329.564.447**	0341025006278000	143.503.784**
0341025001087002	035.376.484**	0341025002336006	120.434.454**	0341025008581002	104.338.354**
0341025008988005	709.697.834**	0341025004452003	733.208.384**	0341025009068007	710.657.504**
0341025002692007	048.369.264**	0341025009292004	093.989.534**		
		0341025001858009	510.787.834**		

O funcionamento do comércio do Centro do Recife e dos shoppings da Região Metropolitana vai mudar no feriado de Tiradentes, nesta quinta-feira. Segundo informações da Câmara de Dirigentes Lojistas do Recife (CDL Recife), o expediente de amanhã nos estabelecimentos tradicionais será opcional e vai variar de loja para loja; ou seja, fica a critério do estabelecimento se estará ativo ou não. Já os shoppings vão operar com horário reduzido (veja detalhes abaixo).

No feriado, a atividade das lojas se dará a partir do acordo realizado em convenção coletiva da categoria, enquanto os shoppings terão horários especiais que merecem atenção, já que atraem muitas pessoas diariamente, principalmente em dias livres para quem trabalha ou estuda. Tanto o horário de abertura como o de fechamento muda. Já na próxima sexta-feira, o funcionamento será normal como sempre.

Expediente diferenciado

No Centro do Recife e nos bairros, o funcionamento é opcional, como foi previsto na Convenção Coletiva de Trabalho. Mas

Já os shoppings Recife, RioMar, Tacaruna e Plaza funcionarão com expediente reduzido. Abrem às 12h e fecham às 21h. Na capital pernambucana, no Recife, apenas o Shopping Boa Vista será diferente, iniciando as atividades às 11h e encerrando às 19h. O centro de compras do ETC, na avenida Rosa e Silva, tem o horário habitual das 9h às 21h (segunda a sábado), mas no feriado vai operar das 12h às 18h.

Os Shoppings Patteo (Olinda), North Way (Paulista) e Camará (Camaragibe) também funcionarão das 12h às 21h.

O Shopping Guararapes (em Jaboatão) funcionará das 9h às 22h; o Shopping Costa Dourada (Cabo de Santo Agostinho) estará funcionando das 10h às 22h; o Shopping Igarassu funcionará das 12h às 20h; e o Recife Outlet (Moreno) estará funcionando das 9h às 21h.

D4Sign 8c986ce9-8a61-4330-8a60-0f0cd10f7c20 - Para confirmar as assinaturas acesse https://secure.d4sign.com.br/verificar
Documento assinado eletronicamente, conforme MP 2.200-2/01, Art. 10º, §2.

Cultura+

GERMANA MACAMBIRA

■ **Mostra, que será inaugurada hoje e segue até 11 de julho**, passeia pela trajetória de vida e obra da cirandeira Lia de Itamaracá

A Ciranda de Lia abre "Ocupação Itaú Cultural"

Da ciranda, das cantorias, da arte, da resistência. Maria Madalena Correia do Nascimento, Lia de Itamaracá, 78, é também do mar, das festas na praia, das celebrações da Cultura Popular, de Pernambuco e de onde desejar estar/ser. E ao menos de hoje até 11 de julho ela será também de São Paulo e de quem quiser percebê-la, na primeira edição deste 2022 da série "Ocupação Itaú Cultural" - que em sua 55ª edição reverbera uma das personagens mais relevantes da história da arte em toda sua vastidão.

Time pernambucano

Com curadoria compartilhada pela cantora, compositora e percussionista Alessandra Leão e por Michelle Assumpção, jornalista, gestora pública de Cultura e biógrafa de Lia ("Lia de Itamaracá: nas rodas da Cultura Popular", Cepe/2020), a mostra, presencial, tem acesso gratuito, e também pode ser contemplada em um hotsite da instituição, com programação virtual.

"A curadoria construiu a narrativa da história de Lia a partir de três eixos: Sal, Som e Sol. O território; a ciranda e todas as músicas que estão no contexto dela; e a consagração dessa artista pernambucana, brasileira, que extrapolou os limites da Cultura Popular", conta Michelle, em conversa com a **Folha de Pernambuco**, que complementa afirmando que como ícone da Música Popular Brasileira, Lia tem dimensão ampla e diversa, fato que poderá ser apreciado na exposição. "Temos cada vez mais que contar a história dos mestres e mestras que contribuíram e contribuem para a formação de nossas identidades culturais", conclui.

Michelle, que acompanhou Lia por um bom tempo para culminar na sua biografia, também ressalta o "quebrar regras" característico da trajetória da cirandeira. "Ela me encanta em sua determinação e força que, mesmo com todas as adversidades, construiu uma carreira sólida e de sucesso, enfrentando desde racismo até um ambiente formado por artistas, mestres homens em sua grande maioria. Lia chega quebrando regras, como a que diz que para cantar ciranda tem que saber improvisar. Ela chegou como a grande dama da ciranda, uma cantora, uma intérprete. Lia é uma força da natureza", conclui a biógrafa.

YTALLO BARRETO/DIVULGAÇÃO

Projeto celebra os artistas mais relevantes do Brasil: a cirandeira é símbolo de cultura popular e resistência

O repertório da "Ocupação"

Tomado por imagens, registros audiovisuais e minúcias que remontam à vida pessoal de Lia, em Itamaracá, Litoral Norte pernambucano, a exemplo de alguns detalhes da decoração da casa em que mora, e que abriga, entre outras coisas, o certificado de sua descendência (Povo Djoula, da Guiné-Bissau), a "Ocupação" - que conta também com contribuição da curadoria dos Núcleos de Música e de Comunicação do Itaú Cultural - passeia por imagens inéditas da artista pernambucana produzidas há quase duas décadas, em filmagens da diretora Karen Kerman para um longa que não chegou a ser finalizado.

Mergulho no mar de Lia

"Lia é o mar inteiro, é o olhar que se perde no horizonte, é a 'falta de silêncio do mar'. Esperamos que ao entrar na 'Ocupação', o público tenha um pouco da sensação de mergulhar naquele 'verde louco / que eu acho pouco / dizer que é beleza' das águas da Itamaracá de Lia. É dessa parte do mundo que vem Lia, é lá que ela vive, é o que ela leva consigo e é para lá que ela sempre volta. Que quem adentrar o espaço faça uma imersão, e se deixe levar pela circularidade do tempo, pela imensidão da arte de Lia e pela força e beleza da sua história, saindo 'inspirades' por essa imensidão em forma de mulher", enaltece Alessandra Leão.

Playlists, figurinos e sons que fazem alusão ao mar também perfazem a mostra "ocupada" pela potência que é Lia, e que remete também a outras mulheres cirandeiras como Dona Duda, do Janga, e as irmãs Baracho, Biu e Maria Dulce, filhas do Mestre Baracho (1907-1988), de Nazaré da Mata, Zona da Mata Norte de Pernambuco. A ele é atribuída a popularização da ciranda, gênero festejado na mostra que como bem disse Lia, "é de todos nós".

serviço

"Ocupação Lia de Itamaracá"
Até 11 de julho, no Itaú Cultural (SP) e no site da instituição (www.itaucultural.org.br)
Acesso gratuito

D4Sign 8c986ce9-8a61-4330-8a60-0f0cd10f7c20 - Para confirmar as assinaturas acesse https://secure.d4sign.com.br/verificar
Documento assinado eletronicamente, conforme MP 2.200-2/01, Art. 10º, §2.

Colaboração de SOFIA ALVES

DIVULGAÇÃO

Alessandra Reis fazendo pose e mostrando o seu look estampado em tarde de provador, já pensando no próximo feriadão

AURINO ROSENDO

A chef Miau Caldas, que é natural de Pirassununga (SP) e recebeu, recentemente, o título de Cidadã de Pernambuco, ao lado do deputado Aluísio Lessa, autor da proposição

Circulando

O evento "Gala Internacional de Ballet", que ocorreria dia 30 de abril, no Teatro Guararapes foi cancelado. Quem adquiriu bilhete para a sessão terá o estorno realizado.

A peça infantil A Bela Adormecida é uma opção de lazer para a criançada neste domingo, às 16h, no Teatro do Parque.

O escritor e educador Sidney Rocha é o mais novo Doutor Honoris Causa da Universidade Federal de Pernambuco.

A 9ª edição da Pernambuco Restaurant Week terá como tema "Gastronomia e Música" e será disponibilizado um set list para os restaurantes tocarem durante o evento.

"Eu acredito que essa vai ser uma campanha intensamente judicializada"

GILMAR MENDES, MINISTRO DO STF

Afirmando que é bom que seja assim, pois tem apreço pelas regras do jogo.

Dudu da Fonte apoiando Marília?

Crescem as especulações no meio político de que o deputado federal e presidente do PP, Eduardo da Fonte, poderia deixar a Frente Popular para apoiar a candidatura de Marília Arraes (SD) ao Governo do Estado. Mas alguns políticos, em reserva, não acreditam que esta decisão irá para frente.

>

Segundo nomes ouvidos pela coluna que preferem ficar no "off", Dudu da Fonte, como é conhecido, estaria só tornando o seu passe e do seu partido "mais valioso". Ele sempre integrou a Frente Popular e na hora H, o PSB saberá bem como segurá-lo. Seria só um charminho. Ainda falta muito até as convenções. A conferir.

Sem máscaras

Três semanas após liberar o uso de máscaras em locais abertos, o Governo de Pernambuco anunciou, ontem, o fim da obrigatoriedade do uso do equipamento de proteção em locais fechados. Com a queda no número de casos de Covid-19 em todo o Estado, as máscaras só seguem obrigatórias em escolas, transportes coletivos e unidades de saúde.

Justa homenagem

O artista plástico Francisco Brennand, que faleceu em 19 de dezembro de 2019, foi declarado patrono das esculturas de cerâmicas no Estado de Pernambuco, de acordo com a Lei Ordinária nº 003282, da Assembleia Legislativa, por proposição do deputado Clodoaldo Magalhães (PV). São de autoria de Brennand as 90 obras expostas no monumental Parque das Esculturas, sobre arrecife natural, em frente ao Marco Zero.

D4Sign 8c986ce9-8a61-4330-8a60-0f0cd10f7c20 - Para confirmar as assinaturas acesse https://secure.d4sign.com.br/verificar
Documento assinado eletronicamente, conforme MP 2.200-2/01, Art. 10º, §2.

É cidadão

Avelar Loureiro Filho, presidente do Grupo ACLF, será homenageado pela Câmara de Vereadores do Paulista com a medalha Torres Galvão Mérito Empreendedor, hoje, no Hotel Maria Farinha, às 14h. Na ocasião ele também receberá o título de cidadão do Paulista, que será concedido ainda ao superintendente do Paulista North Way Shopping, Marco Motta.

Clássicos

O Virtuosi Brasil chega em sua 14ª edição, de 12 a 14 de maio, no Teatro Luiz Mendonça, com grandes nomes da música clássica. O festival também abriu pela primeira vez espaço para jovens instrumentistas e terá os artistas locais Raquel Paz, Rodrigo Prado e o Duo Pessoa da Silva abrindo os concertos.

Para o feriado

O Instituto Ricardo Brennand estará aberto nesta quinta, feriado de Tiradentes, para visitação. Já eleito como melhor museu do país, abriga o Castelo São João, que conta com uma coleção com mais de 3 mil peças entre armas brancas, armaduras e obras de arte das mais diferentes procedências e outras curiosidades. Um passeio para toda família.

Divórcios

Brasília faz 62 anos neste 21 de abril. E chega a maturidades como o lugar que mais registrou divórcios em todo o Brasil. No ano passado foram 2.583 casais que se divorciaram na capital federal; 40% a mais que em 2020. Atrás vem Amapá (33%), Acre (27%), Pernambuco (26%) e Roraima (19%). O resultado é histórico desde que o ranking começou, em 2007.

Vai se reeleger?

O presidente Joe Biden segue com queda de popularidade. Os conflitos da invasão da Rússia com a Ucrânia e o relacionamento com o líder Putin seriam as principais razões. De acordo com o site de análises políticas Five Thirty Eight, sua aprovação é de 41,8%, e a desaprovação de 52,4%. Os números são similares aos de presidentes como Ford (1974-1977), Carter (1977-1981) e Trump (2017-2021), que ficaram na Casa Branca por apenas um mandato.

PAULLO ALLMEIDA/FOLHA DE PERNAMBUCO

Rebeka Kreibich, que apostou na combinação do pink com laranja para brilhar em recente casamento badalado

★★★★★★★★★★★★

NIVER DO DIA

Roberto Freire, Fernanda Magalhães, Gil Vicente, Leopoldo de Albuquerque, João Manuel e João Paulo Moury Fernandes, Rodolfo Perylo, Renildo Calheiros, Giovanna Sanguinetti, Gladiston Coelho Muniz, Maurício Borba, Vera Malheiros Andrade, Alfredo Cerqueira, Bruno Albertim, Jades Sales, Elizabeth Duarte, Alexandre Ramos, Auxiliadora Schüller, Roberta Rego, Stela Paraíso, Matheus Antunes e Larissa Reis

RÔMULO FRANÇA

Taciana Bravo, secretária-geral da Federação Nacional de Juntas Comerciais, e que faz excelente trabalho em Pernambuco

Egídio vive

Em seu livro "Provocações da Memória"- editora Bagaço/2009, o jornalista Angelo Castelo Branco dedica vários capítulos ao roteiro biográfico político de Egídio Ferreira Lima, cujo falecimento ocorreu no último sábado, aos 92 anos, repercutindo amplamente no País.

>

As conversas do ex-deputado, que desempenhou papel fundamental no processo de redemocratização do Brasil, estão arquivadas em muitas horas de gravações em áudio.

Altinho confirmado

Jorge de Altinho, que tanto reclamou de ficar de fora da grade do São João de Caruaru, será a grande atração da 5ª edição do Forró da OAB, no dia 18 de junho, em parceria com a Mansão Forró e o produtor de eventos, Fred Gomes. O Forró da OAB é realizado para advogados e familiares. A última edição do evento aconteceu em 2019 e reuniu mais de mil pessoas.

Músicas imortais

Maurício Manieri, que está em turnê pelo País com o show de lançamento do DVD "Classics", que celebra mais de duas décadas de carreira do artista, aporta no Teatro RioMar no dia 22 de julho. Uma grande oportunidade para os fãs do artista reviverem as músicas e também clássicos mundiais.

Inspeções no Interior

O corregedor-geral do TJPE, desembargador Ricardo Paes Barreto, realiza inspeção nas unidades judiciárias de Petrolina, onde quer observar o andamento dos processos na comarca, avaliar a estrutura física do fórum e conversar com os magistrados e servidores sobre o que pode ser feito para melhorar a prestação jurisdicional.

>

O desembargador já esteve em Vitória de Santo Antão, Garanhuns, Santa Cruz e Caruaru.

D4Sign 8c986ce9-8a61-4330-8a60-0f0cd10f7c20 - Para confirmar as assinaturas acesse https://secure.d4sign.com.br/verificar
Documento assinado eletronicamente, conforme MP 2.200-2/01, Art. 10º, §2.

Aulas são voltadas para quem trabalha ou estuda na área de música, ou mesmo que tenha conhecimentos básicos

Paço do Frevo promove curso de aperfeiçoamento musical

A Escola do Paço do Frevo, localizada no Bairro do Recife, oferece curso de aperfeiçoamento musical "Sobre frevos e ruas: prática de conjunto para repertório de Frevo de Rua". As aulas são voltadas para instrumentistas, musicistas, estudantes de música, compositores, arranjadores e para quem tem prática com instrumentos e conhecimentos musicais básicos, incluindo leitura de partituras.

O curso vai abordar o tradicional e contemporâneo do frevo de rua guiados pelo maestro e trombonista Nilsinho Amarante, nos dias 26 de abril e também 9 e 10 de maio, das 14h às 16h. As inscrições são feitas pela internet, através do formulário Google. O link para a atividade está disponível no Instagram do equipamento cultural: @pacodofrevo. Além do curso, o museu segue com as exposições permanentes e a mostra temporária "Patrimônios Periféricos".

Para visitar

Reconhecido pelo IPHAN (Instituto do Patrimônio Histórico e Artístico Nacional), o museu tem como objetivo divulgar e propagar a prática do frevo. E para quem quer matar a saudade dos festejos do Carnaval e ter um 'gostinho da festa', o local também promove e celebra a cultura do carnaval durante todo o ano. As visitações podem ser feitas de terça a domingo. A entrada custa R$ 5 (meia) e R$ 10 (inteira), sendo gratuita para todos às terças-feiras.

Dentro da programação fixa do equipamento cultural, há também visitas mediadas pela equipe do espaço, passando por suas exposições e conhecendo mais sobre a cultura popular e outros temas relacionados ao frevo.

serviço

Curso de aperfeiçoamento musical
Onde: Paço do Frevo - Praça do Arsenal da Marinha, s/n, Bairro do Recife
Mais informações sobre as aulas: 3355.9527
Visitação: terça a sexta, das 10h às 17h; sábado e domingo, 11h às 18h

NOVELAS

GLOBO

ALÉM DA ILUSÃO - 18H15
Isadora estranha ao ver a entrevista de Rafael no jornal sem foto. Davi queima o filme que pegou do repórter no cinema. Eugênio avisa a Violeta que eles irão para o Rio de Janeiro. Santa desconfia do tratamento que Arminda dá a Mariana. Úrsula se enfurece ao saber que Eugênio viajará com Violeta. Joaquim ajuda Iolanda e Margô a fugir da polícia. Santa vai morar com Enrico no hotel. Margô acusa Joaquim de armar para que ela e Iolanda aceitem sua proposta. Davi pensa em construir um cinema na vila e Isadora fica animada. Bento e Lorenzo se reencontram.

QUANTO MAIS VIDA, MELHOR! - 19H15
Ingrid fica furiosa com Neném/Paula. Edson e Tetê confabulam contra Osvaldo. Flávia/Guilherme conversará com Roni. Ingrid é hostil com Tuninha. Paula/Neném lamenta por ter contado a verdade para Ingrid. Gabriel se incomoda com os olhares de Tina para Tigrão. Rose conta para Guilherme/Flávia que irá trabalhar em Paris. Ingrid discute com Neném/Paula. Flávia/Guilherme faz uma proposta para Roni. Tetê atropela Edson e Nedda culpa Osvaldo.

PANTANAL - 21H15
Guta e Jove saem do rio e descobrem que suas roupas foram roubadas. Tibério tenta ensinar Jove a montar. Guta revela para Tenório que se envolveu com o filho de José Leôncio. Jove ouve as reclamações do pai sobre ele e pensa em voltar para o Rio de Janeiro. José Leôncio viaja para São Paulo. Jove decide ir para o ninhal sozinho e Tibério não consegue impedi-lo. José Leôncio discute com Tadeu. Filó critica Tibério por ter deixado Jove ir sozinho para ninhal. Maria pede que Tenório converse com Guta sobre Jove. O Velho do Rio vê o barco de Jove ancorado no ninhal. Tadeu reclama da presença do irmão na fazenda. Jove é picado por uma cobra.

SBT

POLIANA MOÇA - 20H30
Magabelo engraxa sapatos de Roger como castigo dos pais pela invasão. André chama Raquel para sair e Luca Tuber zomba do caipira. Poliana dá seu primeiro beijo em João. Escondido, Éric observa a cena. Nanci nota o aspirador tentando fugir da casa. Waldisney vai até a mansão de Otto em busca do aspirador. O pai de Poliana alerta à filha que ela é muito nova para namorar. Chloe pergunta à mãe porque o Roger é mau e porque o morador de rua passa fome. João encontra Poliana depois do beijo.

• Os resumos dos capítulos de todas as novelas são de responsabilidade de cada emissora.
• Os capítulos que vão ao ar estão sujeitos a eventuais reedições.

HORÓSCOPO

Marcela Marques

ÁRIES (21 mar. a 20 abr.)
O Sol em Touro vem trazendo festa para a sua vida financeira: é um período para você persistir nos projetos, pensar a longo prazo e colocar a mão na massa. Nos próximos 30 dias, os resultados serão diretamente proporcionais à sua produtividade. Pessimismo e falta de empenho devem ser deixados de lado imediatamente!

TOURO (21 abr. a 20 mai.)
O Sol chegou ao seu signo! É a renovação entrando na sua vida, favorecendo novos projetos e recomeços. Pelos próximos trinta dias, aproveite oportunidades, invista em você e priorize-se nas decisões. Ao se posicionar com firmeza, você pode encontrar resistência. Faz parte. Hoje, bom trânsito com pessoas influentes.

GÊMEOS (21 mai. a 20 jun.)
O Sol em Touro ilumina os seus porões íntimos: os próximos trinta dias são para mergulhar dentro de si, fazer revisões íntimas e "liquidar" pendências ou dificuldades que você não quer levar para o seu próximo ciclo. Não estranhe se estiver mais introspectivo e silencioso, faz parte do processo. Recorra também à fé.

CÂNCER (21 jun. a 22 jul.)
Com a chegada do Sol em Touro, você é convidado a sair da sua casca e intensificar seu convívio social. Aproveite esse momento para ampliar suas redes de contato e para focar nos sonhos que quer realizar. Consciência social também é intensificada por essa posição. Hoje, ideias pré-concebidas podem ser destruídas.

LEÃO (23 jul. a 22 ago.)
Perspectivas de ascensão profissional à vista pelos próximos trinta dias, com a chegada do Sol em Touro. Você estará bem como gosta: em evidência no seu setor de atuação. Esteja atento às oportunidades e à sua imagem pessoal, que deverá estar impecável; e não falo só da aparência física, mas também das atitudes.

VIRGEM (23 ago. a 22 set.)
O Sol em Touro vai deixar você mais ousado e confiante por trinta dias. É o melhor momento para uma viagem, principalmente internacional, ou para se aprofundar em estudos acadêmicos e espirituais. Assuntos jurídicos também favorecidos. Hoje, a família pode ser afetada pelas dificuldades no seu relacionamento afetivo.

LIBRA (23 set. a 22 out.)
Sexualidade, intuição e interesse pelos mistérios e assuntos profundos da vida ganham destaque no seu imaginário com a passagem do Sol pelo signo de Touro. Aproveite esse momento de mais introspecção para mergulhar no autoconhecimento e se entender melhor. Hoje, distração pode causar erros e até atritos. Se ligue.

ESCORPIÃO (23 out. a 22 nov.)
A chegada do Sol em Touro vai lançar luz sobre suas relações afetivas, amizades e parcerias profissionais, indicando com nitidez o que precisa ser trabalhado, evoluído e transformado nesses vínculos. Hoje, cuidado com as projeções: aquela pessoa lá pode ser ótima, mas quem preenche suas carências é você mesmo.

SAGITÁRIO (23 nov. a 21 dez.)
O Sol em Touro traz produtividade e organização nas tarefas diárias e na saúde: aproveite para otimizar sua rotina, cuidar mais do corpo, começar uma atividade física e se alimentar melhor. Sua eficiência no trabalho pode render algum benefício nos próximos dias. Dinâmicas familiares podem ser exaustivas hoje.

CAPRICÓRNIO (22 dez. a 20 jan.)
O ciclo solar que começa em Touro amplia sua criatividade, renova ligações afetivas com muita paixão e aumenta até mesmo seu poder de atração. Esse é um tempo para se divertir: traga leveza para o seu dia-a-dia, invista numa atividade artística e amplie seus momentos de lazer. Filhos ficam em evidência também.

AQUÁRIO (21 jan. a 19 fev.)
Família e lar em evidência com a chegada do Sol em Touro! É um ótimo momento para organizar sua casa, descansar e trocar afetos. Hoje, algum amigo pode lhe procurar porque precisa de seus sábios conselhos e você estará em posição de ajudar. Vida financeira em bom momento, mas tenha mais objetividade nos planos.

PEIXES (20 fev. a 20 mar.)
O Sol em Touro aumenta sua capacidade de comunicação, aprendizado e trocas com a vizinhança e família estendida. Busque fazer um curso novo, ler aqueles livros que estão pendentes e se engajar, de alguma forma, pelo bem do seu entorno. O trabalho hoje pode tumultuar, mas você conta com proteção de alguém importante.

PASSATEMPO

PALAVRAS CRUZADAS DIRETAS

www.coquetel.com.br © Revistas COQUETEL

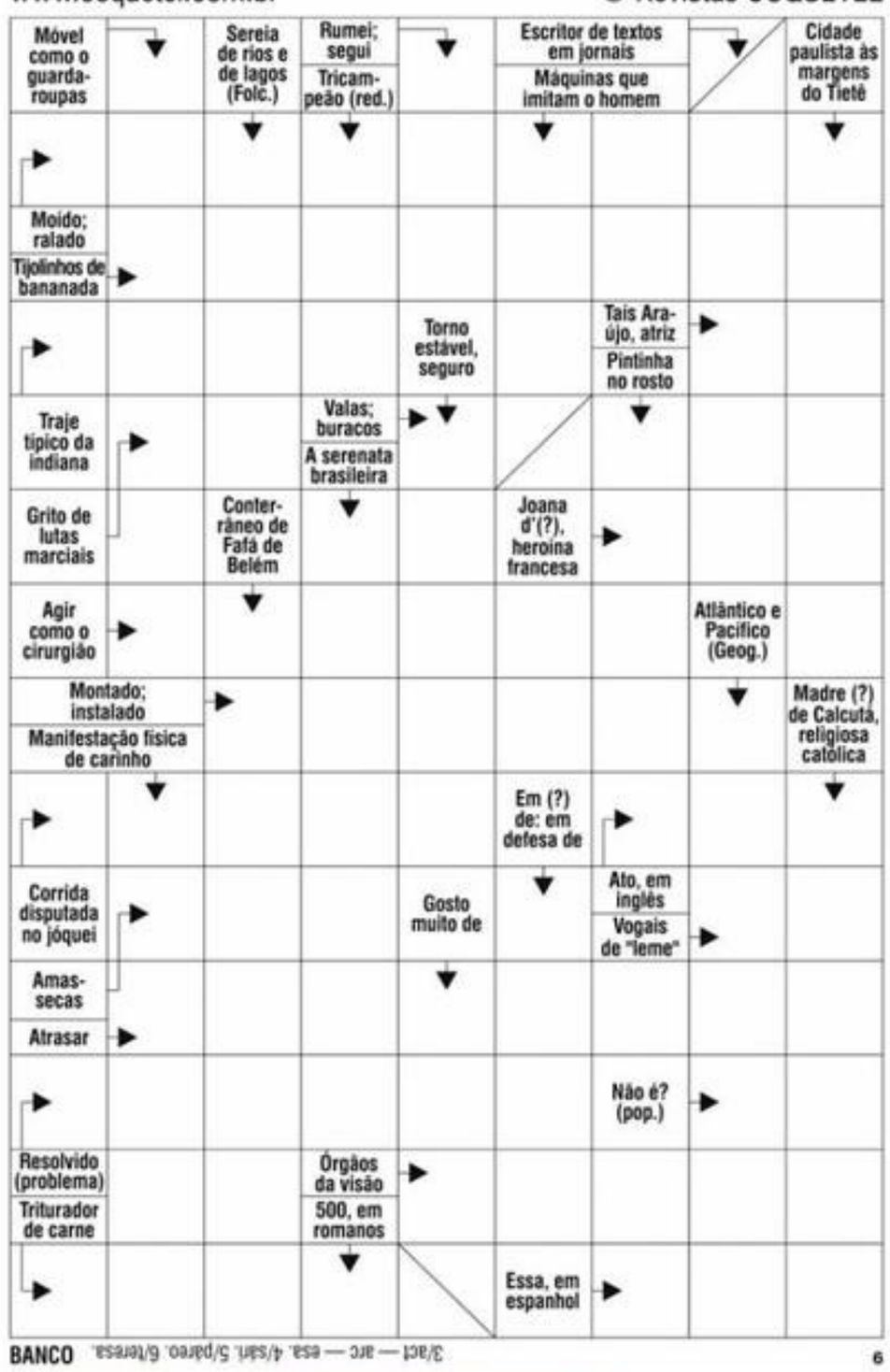

BANCO 3/act — arc — esa. 4/sal. 5/pátreo. 6/teresa.

Solução

D4Sign 8c986ce9-8a61-4330-8a60-0f0cd10f7c20 - Para confirmar as assinaturas acesse https://secure.d4sign.com.br/verificar
Documento assinado eletronicamente, conforme MP 2.200-2/01, Art. 10º, §2.

Classificados

ANUNCIE CONOSCO
(81) 3425 5831 / 5882

1 IMÓVEIS
Apartamentos
Vendem-se

APIPUCOS

LP487 OPORTUNIDADE APTO COM 227M, 4QTS, COM 2 SUITES, CLOSET, SL P/ 04 AMB,WC SOC, LAVABO,VAR, COZ, DCE, 2VGS, SOLTAS, CAMPO PLY, QUADRA, SALO DE FESTA E ACADEMIA,ESTACIONAMENTO PARA VISITANTES R$ 850 MIL,AC.FINAC, LIGAR FONE 991919003/986967550/30375 200 CRECI 9355J

AFLITOS

LP 271 IMPERDIVEL APTO NO CORACAO DOS AFLITOS COM 60M, 2QTS, 1STE, SLP/02AMB, COZ,WC SOC, 1VG, SL FESTA, PLAY QUADRA R$ 360MIL, AC.FINAC, MARQUE SUA VISITA!! LIGAR FONES: 991919003/ 986967550/30375200 CRECI 9355J

LP3184 OPORTUNIDADE!! IMPERDIVEL APTO 110M, 3 QTS, 1STE, VAR, SLP/02AMB, COZ, DCE,WC SOC,TODO COM ARMARIOS, 2VGS, ELEV, PISC, SALÃO DE FESTA, PLAY, VALOR R$610MIL, AC FINAC. FONES: 991919003/ 986967550/30375200 CRECI 9355J

LP 4126 OPORTUNIDADE APTO DECORADO COM 202 M COM 5ATS SENDO 1SUITE, CLOSET, VAR, 2 SALAS COM 3 AMB, COZ, DCE, ARMARIOS, 2 VG, SL FESTA, ELEV, R$ 580MIL, AC FINAC, FONES: 986967550/ 30375200 CRECI 9355J

BOA VISTA

LP 367 OPORTUNIDADE UNICA EXCLUSIVIDADE EDF. DUARTE COELHO APTO COM 127M, 3QTS,, 1SUITE, VAR, WC SOC, DCE, SL P/ 02AMB, COZ, DCE, TODO COM ARMARIOS, PRONTO PRA MORAR, LINDA VISTA, ELV, R$ 270MIL, AC.FINAC, MARQUE SUA VISITA COM OS NOSSOS CORRETORES COM OS NOSSOS CORRETORES. FONES: 991919003/ 986967550/30375200 CRECI 9355J

CANDEIAS

02 QUARTOS, SENDO 1 SUITE, 01 WC SOCIAL, 11 ANDAR. 3 FAIXAS R$ 470 MIL TODO MOB.TEL:(81)99704-5593

CASA AMARELA

LP 239 OPORTUNIDADE APTO COM OTIMA LOCALIZACAO COM 80M, 2QTS, SUITE, ESCRITORIO, SL P/ 02 AMB, VAR, WC SOC, COZ, AREA DE SERV,TODO COM ARMARIOS, PISC SALAO DE FESTA, 1VG, DE GARAGEM, MARQUE SUA VISITA COM OS NOSSOS CORRETORES AC.FINAC, VALOR R$ 350 MIL, TELEFONES-991919003/ 986967550/30375200 CRECI 9355J

LP 312 IMPERDIVEL!! APTO COM 63M, 3QTS SENDO 2 STE, SP/02AMB, COZ, WC SOC,TODO DECORADO E COM ARMARIOS, ELEV, SL FESTA, PISC, PLAY, 1VG, R$ 380 MIL, AC FINAC, MARQUE SUA VISITA!! FONES: 986967550/999955055/30375 200 CRECI 9355J

LP3217 IMPERDIVEL LINDO APTO COM OTIMA LOCALIZACAO COM 72M, 3QTS, 1STE, SLP/02AMB, WC SOC, COZ,TODO COM ARMARIOS, ELEV, 1VG, R$ 250MIL, AC.FINAC, MARQUE SUA VISITA FONES: 991919003/ 986967550/30375200

LP374 OPORTUNIDADE APTO NO CORACAO DE CASA AMARELA COM 85M, 3 QTS, STE, VAR, SLP/02AMB, WC SOC, COZ, DCE,TODO COM ARMARIOS, ELEV, 2VG, LAZER COMPLETO, R$ 450 MIL, AC FINAC, TELEFONES: 991919003/986967550/30375 200 CRECI 9355J

CASA FORTE

LP 4106 VENDO APTO COM 178M, A 50M DA PRACA DE CASA FORTE, 4 QTS, WC SOC, 2STES, 1CLOST,VAR, SL P/03 AMB, DCE, COZ,TODO COM ARMARIOS, LAZER COMP., 3VGS, MARQUE SUA VISITA!! R$ 1.250 MIL, ACEIT FINAC, FONES: 991919003/ 986967550/30375200 CRECI 9355J

DERBY

LP371 OPORTUNIDADE APTO PROXIMO DE TUDO C/ 125 M, 3QTS, STE, SL P/ 02 AMB, COZ, WC SOC, DCE, ARMARIOS, VAR, 1VG, ELEV, SL FESTA, PLAY, R$ 490MIL, AC.FINAC, MARQUE SUA VISITA FONES: 30375200/ 986967550 CRECI 9355J

DIVERSOS LOCAIS

LP282 IMPERDIVEL OPORTUNIDADE PARA MORAO APTO COM 71M, 2QUSRTOS, SL P/ 02 AMB, COZ, AREA DE SERV,WC SOC, 1VG, QUADRA, SALAO DE FESTA, PLY, R$ 140MIL, AC FINAC. LIGAR FONES: 991919003/ 986967550/30375200 CRECI 9355J

ENCRUZILHADA

LP 341 IMPERDIVEL OPORTUNIDADE APTO 96M, 1 SUITE,VAR,SALA P/ 02 AMB, COZ,WC SOC, DCE, ELEV, 1 VG, SL DE FESTA, R$ 430MIL, MARQUE SUA VISITA, AC. FINAC, FONES: 991919003/ 986967550/30375200 CRECI 9355J

LP 3145 OPORTUNIDADE UNICA APTO COM 66M, 3 QTS, 1STE,VAR, SLP/02 AMB, WC SOC, COZ, AREA DE SERV, ARMARIOS, 1VG, ELEV, SL FESTA, PLAY, PISC, R$ 380 MIL, AC.FINAC, TELEFONES: 986967550/30375200 CRECI 9355J

LP342 OPORTUNIDADE APTO COM 80M, 3QTS, SL P/ 02 AMB,WC SOC, COZ,WC SE SERV,VAR, 1VG, MARQUE SUA VISITA !! R$ 220MIL AC FINAC, FONES: 991919003/ 986967550/30375200 CRECI 9355J

ESPINHEIRO

LP 3153 OPORTUNIDADE IMPERDIVEL APTO COM 113 M, 3QTS, SUITE, DCE, WC SOC, COZ, SLP/02 AMB, ARMARIOS, VAR 1VG, SALA FESTA, ELEV, R$ 480MIL, AC. FINAC, FONES: 991919003/ 986967550/30375200 CRECI 9355J

LP 331 IMPERDIVEL !!! APTO COM 120M, 3QTS, 1STE,WC SOC, SL P/ 02AMB, COZ, 4 VAR, 1VG, ARMARIOS, EM TODOS OS AMBIENTES, ELEVADORES, SL DE FESTA, R$ 350MIL, AC. FIANC, FONE 991919003/986967550/30375 200 CRECI 9355J

LP 390OPORTUNIDADE UNICA PARA MORAO, APTO COM 120 M, 3QTS, SUITE, VAR, SALA P/ 02 AMB, COZ, WC SOCIEL, DCE, TODO COM ARMARIOS, 1VG, ELEV, R$ 400MIL, AC FINAC, FONE 991919003/986967550/30375 200 CRECI 9355J

LP 4133 OPORTUNIDADE APTO PROX DE TUDO C/ 157 M, 4QTS, 1SUITE, VAR, WC SOC, SLP/02 AMB, COZ, LAVABO,TODO COMO ARMARIOS,PORCELANATO, ELEV, 2VGS, LAZER COMP. R$ 750 MIL, MARQUE SUA VISITA, AC FINAC, TELEFONE: 991919003/986967550/30375 200 CRECI 9355J

LP249 OPORTUNIDADE APTO COM 85M, 2QTS, SALA/ 02 AMB, COZ, WC SOCIAL, TODO COM ARMARIOS, ELEV, 1 VAGA, R$ 230MIL, AC. FINAC, MARQUE SUA VISITA, FONES: 991919003/ 986967550/30375200 CRECI 9355J

LP255 APTO COM 88M, 2 QTS, 1SUITE, SLP/02 AMB, COZ, WC SOC, VAR, DCE, 1VG, TODO COM ARMARIOS, ELEV, R$ 210MIL, MARQUE SUA VISITA, AC. FINAC, LIGAR FONES: 991919003/ 986967550/30375200 CRECI 9355J

LP2'7 APTO COM 55M OTIMA LOCALIZACAO, 2 QTS, WC SOC, SLP/02 AMB, COZ, AREA DE SERV, ARMARIOS, REFORMADO, 1VG, MARQUE SUA VISITA!! R$ 209 MIL, AC.FINAC, FONE 991919003/986967550/30375 200 CRECI 9355J

LP359 OPORTUNIDADE PARA MORAO A APTO COM 96 M, 3 QTS, 1SUITE, DCE, TODO COM ARMARIOS, 1 VG, ELEV, R$ 375MIL, AC FINAC, MARQUE SUA VISITA!! FONES: 986967550/ 999955055/30375200 CRECI 9355J

LP389 IMPERDIVEL APTO COM 82M,3QTS, STE, VAR, SLP/02 AMB, WC SOC, DCE, NACS, ELEV, SL FESTA, PLAY, PISC, 2 VGS, ARMARIOS, R$ 520 MIL, AC FINAC, FONE 991919003/986967550/30375 200 CRECI 9355J

LP422 OPORTUNIDADE IMPECAVEL APTO PROX DE TUDO COM 118M, 4QTS, 2 STE, WC SOC, SLP/02AMB, COZ, VAR, DCE, TODO C/ ARMARIOS, 2VAGAS, LAZER COMPLETO, R$ 850 MIL, MARQUE SUA VISITA, AC. FINAC, FONES: 9919190003/ 986967550/30375200 CRECI 9355J

GRACAS

LP206 OPORTUNIDADE PARA MORAO E INVESTIR IMPERDIVEL STUDIO COM 34 M, QUARTO, SALA, COZ, WC SOC, TODO COM ARMARIOS, 1VG, PISC, ACADEMIA, SALAO DE FESTA, R$ 290 MIL, AC FINAC, FONE 991919003/986967550/30375 200 CRECI 9355J

LP327 OPORTUNIDADE APTO COM 113M, 3ATS, SUITE, WC SOC, SLP/02AMB, COZ, DCE, TODO COM ARMARIOS, 1VG, PISCINA, SALAO DE FESTA, PLAY, R$ 520MIL, AC.FINAC, LIGAR FONES: 991919003/986967550/30375 200 CRECI 9355J

LP364 APTO COM 105 M, 3 QUARTOS, COM 1 SUITE, WC SOC, VAR, COZ, DCE, SALA PARA 02 AMB, TODO COM ARMARIOS, 2VGS, ELEV, SL DE FESTA, QUADRA, PLAY, R$ 650MIL, AC.FINAC, LIGAR FONES: 991919003/ 986967550/30375200 CRECI 9355J

JAQUEIRA

LP 3133 OPORTUNIDADE APTO PROX DO PARQUE DA JAQUEIRA COM 134M, 3QTS, 1STE, VAR, SL P/ 02 AMB, WC SOC, DCE, COZ, TODO COM ARMARIOS, 2 VG, ELEV, QUADRA, EL FESTA, PLAY, AC FINAC, R$ 650 MIL, TELEFONE: 991919003/ 986967550/30375200 CRECI 9355J

MADALENA

LP 354 APTO TODO COM ARMARIOS 100M, 3QTS, WC SOC, SLP/02AMB, VAR, COZ, DCE, 1 VG, ELEV, R$340MIL, AC FINAC, LIGAR FONES: 991919003/986967550/30375 200 CRECI 9355J

LP 354 APTO TODO COM ARMARIOS 100M, 3QTS, WC SOC, SLP/02AMB, VAR, COZ, DCE, 1 VG, ELEV, R$340MIL, AC FINAC, LIGAR FONES: 991919003/986967550/30375 200 CRECI 9355J

LP 378 OPORTUNIDADE UNICA EXCLUSIVIDADE EDF. MORADA FARROUPILHA APTO PROX DE TUDO C/ 95M, 3QTS, SUITE, +REVERSIVEL, WC SOC, SLP/02 AMB, COZ, 1VG COB, ELEV, R$ 265 MIL, FONE 991919003/ 986967550/30375200 CRECI 9355J

LP 3142 OPORTUNIDADE UNICA APTO COM 84M, 3 QTS, 1SUITE, 1QUARTO REVERSIVEL, SLP/02AMB, COZ, WC SOC, VAR, WC SOC, WC SERV, 1VG, TODO COM ARMARIOS, ELEV, R$ 350MIL, MARQUE SUA VISITA, AC. FINAC, FONES: 991919003/ 986967550/30375200 CRECI 9355J

LP3144 OPORTUNIDADE APTO COM 70M, 3QTS, SUITE, SLP/02AMB, COZ, WC SERV, ARMARIOS, 1VG, ELEV, LAZER COMPLETO, R$ 380 MIL, ACEIT. FINAC, MARQUE SUA VISITA RAPIDO COM UM DOS NOSSOS CORRETORES, FONES: 991861864/ 999184740/986967550/30375 200 CRECI 9355J

RIO DOCE

LP 321 OPORTUNIDADE EXCLUSIVIDADE,WC SOC E DE SERV, COZ, AREA DE SERV, TODO COM ARMARIOS, NASC, 1 ANDAR DE ESCADA, 1VG, AC FINAC, R$ 160 MIL, MARQUE SUA VISITA, FONES: 991919003/ 986967550/30375200 CRECI 9355J

ROSARINHO

LP 235 OPORTUNIDADE UNICA APTO COM 75M, 2 QTS, SUITE, SALA P/ 02 AMB, COZ, WC SOC, AREA DE SERV, VAR, DCE, TODO C/ ARMARIOS, 1 VG, ELEV SL FESTA, PISC, PLAY, R$ 400 MIL, AC FINAC, TELEFONES: 991919003/986967550/30375 200 CRECI 9355J

LP214 OPORTUNIDADE UNICA APTO TODO COM ARMARIOS, COM 87M, 2 QTS, SUITE COM CLOSET, WC SOC E WC DE SERV, SL P/ 02 AMB, COZ, DECORADO E REFORMADO, 1VG, ELEV, IMPERDIVEL, MARQUE SUA VISITA, R$ 285MIL, AC FINAC, FONES: 986967550/ 30375200/991919003 CRECI 9355J

LP242 OPORTUNIDADE APTO COM 80M, 2QTS, STE, VAR, SLP/02AMB, COZ, WC SOC, DCE, TODO COM ARMARIOS, 1VG, PILOTS, R$ 230 MIL, AC.FINAC, FONES: 9919190003/30375200/98696 7550 CRECI 9355J

LP3141 APTO COM PTIMA LOCALIZACAO COM 97M, 3QTS, 1 SUITE, VAR, WC SOCIAL, DCE, SALA P/02 AMB, COZ, COM ARMARIOS, PISCINA, SALÃO DE FESTA, PLAY, 2 VAGAS R$ 530MIL, AC.FINAC OU ALUGUEL R$ 3.000,00 COM TAXAS. FONE 991919003/986967550/30375 200 CRECI 9355J

LP3245 IMPERDIVEL OPORTUNIDADE APTO COM 75 M, 3QTS, STE, VAR, SLP/ 02 AMB, COZ, WC SOC, E WC SERV, NASC, ELEV, SL FESTA, PLAY, PISC, 1VG, ARMARIOS, R$ 420MIL, AC.FINAC, FONE 991919003/986967550/30375 200 CRECI 9355J

LP329 IMPERDIVEL OPORTUNIDADE EXCLUSIVIDADE DE EDF. PEDRA SITIO DA ROSEIRA APTO COM 82M 3QTS, SUITECOM ARMARIOS, SALA P/02 AMB, COZ, COM ARMARIOS, WC SOC COM BOX, DCE, VAR, TOTALMENTE NASCENETE, ELEV, SL DE FESTA, PISC COM RAIA, PLAY, QUADRA, 2VGS, AC FINAC. R$ 490MIL, FONES:30375200/986967550/ 991919003 CRECI 9355J

TAMARINEIRA

LP3188 IMPERDIVEL APTO COM 100 M, 3 QTS, 1 STE, VAR, WC SOC, DCE, SL P/02 AMB, ARMARIOS, ELEV, SL FESTA, PLAY 1VG, R$ 450 MIL, AC.FINAC, TELEFONES: 991919003/986967550/30375 200 CRECI 9355J

LP328 EXCELENTE OPORTUNIDADE APTO COM 125 M, SUITE, WC SOCIAL, COZ, VAR, SL P/ 02 AMB, ARMARIOS, 2VGS, ELEV, SL FESTA, PLAY, R$ 680 MIL, AC FINANC. LIGAR F-991919003/ 986967550/30375200 CRECI 9355J

TORRE

LP 244 OPORTUNIDADE LINDO APTO DECORADO COM 52M, 2QTS, 1STE, ARMARIOS, SLP/02AMB, COZ, WC SOC, VAR, NASC, ELEV, 1VG, LAZER COMPLETO R$ 300MIL, ACEIT. FINAC, FONE 991919003/986967550/30375 200 CRECI 9355J

1 IMÓVEIS
Casas
Vendem-se

PIEDADE

03 QUARTOS, SENDO 01 SUITE 100 AV. COM. R$550 MIL (81) 99704-5593.

1 IMÓVEIS
Terrenos
Vendem-se

BARRA DE JANGADA

(CURCURANA) 25X20, 500 M2, MURADO, ATERRADO NEG. URG. R$ 200 MIL (81) 99704-5593

CABO

40.000M2 NA BR- PROX. A ANTIGA COPERGO- R$ 3.5 MILHOES (PRECISA DE ATERRO) (81)99704-5593.

CANDEIAS

12X30, RUA ABDO CABUS. MURADO E ATERRADO. R$ 280 MIL (81)99704-5593

15 X 30, FINAL DA RUA FRANCISCO PESSOA DE MELO, 2 QUADRAS LAGOA NAUTICA. R$ 35 MIL (81) 99704-5593.

2014 M2 ESQUINA BOAS RES. 350M DA AV. COM. R$ 1.500,000 (UM MILHAO E QUINHENTOS MIL). TEL: (81) 99704-5593.

54X30. 1,5 KM DA AV. COMERCIAL. RUA RIO BONITO. R$ 400 MIL. (81)99704-5593.

CENTRO HOSPITALAR SÃO MARCOS S.A.
CNPJ/MF nº 00.736.838/0001-48 - NIRE Nº 26.3.0000967-6

AVISO AOS ACIONISTAS

Ficam os senhores acionistas da Centro Hospitalar São Marcos S.A. ("Companhia") convocados para reunirem-se em Assembleia Geral Ordinária e Extraordinária, a realizar-se no dia 28 de abril de 2022, às 09 horas e 30 minutos, na sede social da Companhia, localizada na Cidade de Recife, Estado de Pernambuco, na Avenida Portugal, nº 52, Boa Vista, CEP 52.010-010 para deliberarem sobre a seguinte ordem do dia: 1. Tomar as contas dos administradores, examinar, discutir e votar as demonstrações financeiras referentes ao exercício social encerrado em 31.12.2021; 2. Destinação do resultado do exercício social encerrado em 31.12.2021; e 3. Outros assuntos de interesse da Companhia.

Recife, 19 de abril de 2022
Diretoria

MINERAÇÃO AFONSO R. LIMA S/A - FERGUSA
CNPJ (MF): 11.665.890/0001-77

EMPRESA BENEFICIÁRIA DOS INCENTIVOS FISCAIS DO NORDESTE - FINOR
ASSEMBLEIA GERAL ORDINÁRIA E EXTRAORDINÁRIA

Em atendimento a disposição prevista no parágrafo único do art. 131 e demais da Lei nº 6.404/76, ficam convocados os acionistas da MINERAÇÃO AFONSO R. LIMA S/A – FERGUSA a se reunirem em Assembleia Geral Ordinária e Extraordinária a ser realizada, em 1ª Convocação, na sede social da empresa, situada no Parque Industrial Fergusa, s/nº, na zona rural do município de São José do Belmonte (PE), no dia 30/04/2022, às 08:00 horas, a fim de deliberarem sobre a seguinte ordem do dia: **Em Assembleia Geral Ordinária**: a) Tomar as contas do administrador, examinar, discutir e votar as demonstrações financeiras dos exercícios sociais findos em 31/12/2013 a 31/12/2021; b) Deliberar sobre a destinação do lucro líquido dos exercícios e a distribuição de dividendos; c) Eleger os administradores e os membros do conselho fiscal, quando for o caso; **Em Assembleia Geral Extraordinária**: a) Referendar as deliberações da Assembleia Geral Ordinária relativamente a aprovação das contas dos exercícios sociais findos em 31/12/2013 a 31/12/2020; b) Outros assuntos de interesse da companhia.

São José do Belmonte (PE), 04 de abril de 2022
Alexandre Pereira Rodrigues
Diretor Presidente Nomeado e Acionista

AV DESEMBARGADOR GUERRA BARRETO, S/N,
FORUM RODOLFO AURELIANO, ILHA JOANA BEZERRA, RECIFE - PE - CEP: 50080-800
Seção B da 7ª Vara Cível da Capital
Processo nº 0123015-37.2021.8.17.2001
AUTOR: IVANIR DE FATIMA SANTOS SIGNORINI, GERALDO ANTONIO SIGNORINI
REU: MARCOS PINHEIRO DE LIRA, GRACE REGIS SOUZA DE LIRA

EDITAL DE CITAÇÃO Prazo: 30 (trinta) dias úteis

O(A) Exmo.(a) Sr.(a) Juiz(a) de Direito da Seção B da 7ª Vara Cível da Capital, em virtude de Lei, etc. FAZ SABER a **TERCEIROS INCERTOS E NÃO SABIDOS, e EVENTUAIS INTERESSADOS**, a(o)(s) qual(is) se encontra(m) em local incerto e não sabido que, neste Juízo de Direito, situado à AV DESEMBARGADOR GUERRA BARRETO, S/N, FORUM RODOLFO AURELIANO, ILHA JOANA BEZERRA, RECIFE - PE - CEP: 50080-800, tramita a ação de USUCAPIÃO (49), Processo Judicial Eletrônico - PJe 0123015-37.2021.8.17.2001, proposta por AUTOR: IVANIR DE FATIMA SANTOS SIGNORINI e GERALDO ANTONIO SIGNORINI. Assim, fica(m) os TERCEIROS INCERTOS E NÃO SABIDOS, e EVENTUAIS INTERESSADOS, **CITADA(O)(S)** para, querendo, contestar a ação supracitada no prazo de 15 (quinze) dias, contados do transcurso deste edital. **Advertência**: Não sendo contestada a ação no prazo marcado, presumir-se-ão aceitos como verdadeiros os fatos articulados pelo(a)(s) autor(a)(es) na petição inicial, com a nomeação de curador especial (art. 344, c/c art. 257, da Lei nº 13.105, de 16 de março de 2015). **Observação**: O presente processo tramita de forma eletrônica através do sistema PJe. Independentemente de cadastro prévio, a parte/advogado poderá realizar consulta através do seguinte endereço eletrônico: https://pje.tjpe.jus.br/1g/ConsultaPublica/listView.seam . A tramitação desta ação deverá ser feita através do referido sistema, sendo necessária a utilização de Certificação Digital. As instruções para cadastramento e uso do sistema podem ser obtidas através do seguinte endereço na internet: http://www.tjpe.jus.br/web/processo-judicial-eletronico/cadastro-de-advogado. **Objeto da ação**: Apartamento nº 403 do Edifício Porto dos Maias, situado na Rua Major Armando de Souza Melo, nº 303, Boa Viagem, Recife/PE. E, para que chegue ao conhecimento de todos, partes e terceiros, eu, MESAQUE GONCALVES BARBOSA DA SILVA, o digitei e submeti à conferência e assinatura(s). RECIFE, 22 de março de 2022. **Robinson José de Albuquerque Lima Juiz de Direito**

SINDICATO DOS TRABALHADORES RURAIS DE CAETÉS/PE
EDITAL DE CONVOCAÇÃO ASSEMBLEIA GERAL EXTRAORDINÁRIA PARA RATIFICAÇÃO DE FUNDAÇÃO E ATOS CONSTITUTIVOS, RATIFICAÇÃO DO ESTATUTO SOCIAL, RATIFICAÇÃO DE ELEIÇÃO E POSSE, E ALTERAÇÃO ESTATUTÁRIA.

O SINDICATO DOS TRABALHADORES RURAIS DE CAETÉS, CNPJ: 23.597.476/0001-57, com sede e foro na Rua Miriam Souto Maior, 29 – Centro – Caetés – Pernambuco – CEP: 55.360-000, representado pelo Presidente abaixo designado, atendendo as determinações da Portaria nº 671/2021/MTP, convoca pelo presente EDITAL, todos os integrantes da categoria profissional dos Trabalhadores Rurais: os assalariados e assalariadas rurais empregados permanentes, safristas, e eventuais na agricultura, criação de animais, silvicultura, hortifruticultura e extrativismo rural; e agricultores e agricultoras que exercem atividades, individualmente ou em regime de economia familiar, nos termos do Decreto-lei 1166/1971, em área igual ou inferior a 02 (dois) módulos rurais, na qualidade de pequenos produtores, proprietários, posseiros, assentados, meeiros, parceiros, arrendatários, comodatários e extrativistas, integrantes do Plano da Federação dos Trabalhadores Rurais Agricultores e Agricultoras Familiares do Estado de Pernambuco – FETAPE e da Confederação Nacional dPos Trabalhadores Rurais Agricultores e Agricultoras Familiares – CONTAG, nos termos do Decreto Lei 1166/1971, para participarem da ASSEMBLEIA GERAL EXTRAORDINÁRIA PARA RATIFICAÇÃO DE FUNDAÇÃO E ATOS CONSTITUTIVOS, RATIFICAÇÃO DO ESTATUTO SOCIAL, RATIFICAÇÃO DE ELEIÇÃO E POSSE, E ALTERAÇÃO ESTATUTÁRIA, a ser realizada no dia **13 (treze) de maio de 2022 (dois mil e vinte e dois)**, na Casa de Eventos Municipal de Caetés/PE (Casa de Show), localizada na Rua Melquiades Borrego, S/N – Centro – Caetés – Pernambuco – CEP: 55.360-000, com início às 09h (nove horas), em primeira convocação e em segunda convocação às 10h (dez horas), observando o quórum estatutário, para tratar da seguinte ordem do dia: 1) Ratificar a Fundação do Sindicato dos Trabalhadores Rurais de Caetés, no município de Caetés/PE, que foi realizada em 16 de junho de 1968; 2) Ratificação do Estatuto Social da Entidade que ocorreu em 15 de maio 1995 com reforma Estatutária em 25 de abril de 2011 e outra em 23 de junho de 2021; 3) Ratificar a Eleição e Posse da primeira Diretoria, Conselho Fiscal e respectivos Suplentes, das posteriores e Ratificar a Diretoria eleita para gestão 2021 a 2025, eleita em 19 de setembro de 2021; 4) Ratificar os atos já praticados pelas diretorias a partir da data sua fundação. 5) Ratificar a Filiação do Sindicato a Federação dos Trabalhadores Rurais Agricultores e Agricultoras Familiares do Estado de Pernambuco – FETAPE, CNPJ:11.012.838/0001-11 e Ratificar a Filiação do Sindicato a Confederação Nacional dos Trabalhadores Rurais Agricultores e Agricultores Familiares – CONTAG, CNPJ: 33.683.202/0001-34; 6) Deliberar sobre a filiação a uma Central Sindical; 7) Deliberar sobre a Dissociação Sindical de Alteração Estatutária para a representação sindical profissional para a categoria dos trabalhadores rurais agricultores e agricultoras familiares, ativos ou aposentados, proprietários ou não, que exerçam suas atividades no meio rural, individualmente ou em regime de economia familiar, nos termos do Decreto Lei 1.166/1971, em área igual ou inferior a 02 (dois) módulos rurais, no Município de Caetés/PE; 8) Alterar da denominação do Sindicato para Sindicato dos Trabalhadores Rurais Agricultores e Agricultoras Familiares de Caetés/PE; 9) Alteração geral na redação do Estatuto Social para implantar paridade de gênero nos cargos da Diretoria, Conselho Fiscal, suas respectivas suplências e atribuições. 10) Outros assuntos decorrentes das anteriores. Caetés/PE, 18 de abril de 2022. Simão Salgado da Silva – Presidente do Sindicato, portador do RG: 1.934.804 SDS/PE, CPF: 134.921.794-87, NIT: 168.63937.15-9, residente no Sítio Pau Ferro, 1342 – Zona rural – Caetés – Pernambuco – CEP: 55.360-000.

EDITAL DE CONVOCACAO DA ASSEMBLEIA GERAL DE FUNDAÇÃO DO SINDICATO INTERMUNICIPAL DAS INDÚSTRIAS DE VESTUÁRIO

A Comissão Pró Fundação do Sindicato Intermunicipal das Indústrias de Vestuário, presidida pelo Senhor José Gomes Filho, brasileiro, casado, industrial, domiciliado em Rua Flávio Soares Bezerra, nº 33, Nova Santa Cruz, Santa Cruz do Capibaribe/PE, RG nº 795.908 SSP-PBEd, CPF nº 300.970.454-20, representante da empresa JOGGOFI CONFECCOES LTDA, CNPJ 04.598.514/0001-41, localizada na Rua Uleide Farias da Silva, nº 19, Nova Santa Cruz, Santa Cruz do Capibaribe/PE, endereço no qual recebe correspondências, conforme **PORTARIA/MTP Nº 671, DE 8 DE NOVEMBRO DE 2021**, em conjunto com os membros da comissão pró fundação João D'arru Monteiro Costa, brasileiro, casado, industrial, domiciliado em Avenida São Paulo, nº 974, Recife/PE, RG nº 3.644.250 SSP-PE, CPF nº 653.568.104-15, representante da empresa DAM CONFECCOES INDUSTRIA E COMERCIO LTDA, CNPJ 35.711.241/0001-23, localizada na Avenida São Paulo, nº 974, Jardim São Paulo, Recife/PE e Daniela Costa Diógenes Melo, brasileira, casada, industrial, domiciliada em Rua Mário Sette, nº 673, Campo Grande, Recife/PE, RG nº 7.320.944 SDS-PE, CPF nº 052.829.474-12, representante da empresa BABILONIA INDUSTRIA E COMERCIO DE CONFECCOES LTDA, CNPJ 03.841.297/0001-06, localizada na Rua Maracaja, nº 81, E109, Campo Grande, Recife/PE, CONVOCA toda a categoria das indústrias do vestuário e associações de interesse público e privado nos municípios de **Abreu e Lima/PE, Afogados da Ingazeira/PE, Afrânio/PE, Agrestina/PE, Água Preta/PE, Águas Belas/PE, Alagoinha/PE, Aliança/PE, Altinho/PE, Amaraji/PE, Angelim/PE, Araçoiaba/PE, Araripina/PE, Arcoverde/PE, Barra de Guabiraba/PE, Barreiros/PE, Belém de Maria/PE, Belém do São Francisco/PE, Belo Jardim/PE, Betânia/PE, Bezerros/PE, Bodocó/PE, Bom Conselho/PE, Bom Jardim/PE, Bonito/PE, Brejão/PE, Brejinho/PE, Brejo da Madre de Deus/PE, Buenos Aires/PE, Buíque/PE, Cabo de Santo Agostinho/PE, Cabrobó/PE, Cachoeirinha/PE, Caetés/PE, Calçado/PE, Calumbi/PE, Camaragibe/PE, Camocim de São Félix/PE, Camutanga/PE, Canhotinho/PE, Capoeiras/PE, Carnaíba/PE, Carnaubeira da Penha/PE, Carpina/PE, Casinhas/PE, Catende/PE, Cedro/PE, Chã de Alegria/PE, Chã Grande/PE, Condado/PE, Correntes/PE, Cortês/PE, Cumaru/PE, Cupira/PE, Custódia/PE, Dormentes/PE, Escada/PE, Exu/PE, Feira Nova/PE, Fernando de Noronha/PE, Ferreiros/PE, Flores/PE, Floresta/PE, Frei Miguelinho/PE, Gameleira/PE, Garanhuns/PE, Glória do Goitá/PE, Goiana/PE, Granito/PE, Gravatá/PE, Iati/PE, Ibimirim/PE, Ibirajuba/PE, Igarassu/PE, Iguaracy/PE, Ilha de Itamaracá/PE, Inajá/PE, Ingazeira/PE, Ipojuca/PE, Ipubi/PE, Itacuruba/PE, Itaíba/PE, Itambé/PE, Itapetim/PE, Itapissuma/PE, Itaquitinga/PE, Jaboatão dos Guararapes/PE, Jaqueira/PE, Jataúba/PE, Jatobá/PE, João Alfredo/PE, Joaquim Nabuco/PE, Jucati/PE, Jupi/PE, Jurema/PE, Lagoa de Itaenga/PE, Lagoa do Carro/PE, Lagoa do Ouro/PE, Lagoa dos Gatos/PE, Lagoa Grande/PE, Lajedo/PE, Limoeiro/PE, Macaparana/PE, Machados/PE, Manari/PE, Maraial/PE, Mirandiba/PE, Moreno/PE, Nazaré da Mata/PE, Olinda/PE, Orobó/PE, Orocó/PE, Ouricuri/PE, Palmares/PE, Palmeirina/PE, Panelas/PE, Paranatama/PE, Parnamirim/PE, Passira/PE, Paudalho/PE, Paulista/PE, Pedra/PE, Pesqueira/PE, Petrolândia/PE, Petrolina/PE, Poção/PE, Pombos/PE, Primavera/PE, Quipapá/PE, Quixaba/PE, Riacho das Almas/PE, Ribeirão/PE, Rio Formoso/PE, Sairé/PE, Salgadinho/PE, Salgueiro/PE, Saloá/PE, Sanharó/PE, Santa Cruz da Baixa Verde/PE, Santa Cruz do Capibaribe/PE, Santa Cruz/PE, Santa Filomena/PE, Santa Maria da Boa Vista/PE, Santa Maria do Cambucá/PE, Santa Terezinha/PE, São Benedito do Sul/PE, São Bento do Una/PE, São Caitano/PE, São João/PE, São Joaquim do Monte/PE, São José da Coroa Grande/PE, São José do Belmonte/PE, São José do Egito/PE, São Lourenço da Mata/PE, São Vicente Férrer/PE, Serra Talhada/PE, Serrita/PE, Sertânia/PE, Sirinhaém/PE, Solidão/PE, Surubim/PE, Tabira/PE, Tacaimbó/PE, Tacaratu/PE, Tamandaré/PE, Taquaritinga do Norte/PE, Terezinha/PE, Terra Nova/PE, Timbaúba/PE, Toritama/PE, Tracunhaém/PE, Trindade/PE, Triunfo/PE, Tupanatinga/PE, Tuparetama/PE, Venturosa/PE, Verdejante/PE, Vertente do Lério/PE, Vertentes/PE, Vicência/PE, Vitória de Santo Antão/PE e Xexéu/PE**, para a Assembleia Geral de fundação do Sindicato Intermunicipal das Indústrias do Vestuário que será realizada no dia 24 de maio de 2022 às 14 horas em primeira convocação e às 14h30min em segunda e última convocação com qualquer número de representantes industrias presentes, na Rua Orlando Coelho, nº 31, Jardim Jordão, Jaboatão dos Guararapes/PE, para deliberarem sobre a seguinte ordem do dia: 1) Aprovação da Fundação do Sindicato Intermunicipal das Indústrias do Vestuário; 2) Aprovação do Estatuto Social da Entidade; 3) Eleição e Posse da Primeira Diretoria; 4) Aprovação do endereço da sede da entidade. 5) Outros assuntos pertinentes à fundação da entidade. Jaboatão dos Guararapes-PE, 20 de abril de 2022. José Gomes Filho - Presidente da Comissão Pró Fundação - Representante legal da empresa JOGGOFI CONFECCOES LTDA; João D'arru Monteiro Costa - Membro da comissão pró fundação - Representante legal da empresa DAM CONFECCOES INDUSTRIA E COMERCIO LTDA; Daniela Costa Diógenes Melo - Membro da comissão pró fundação - Representante legal da empresa BABILONIA INDUSTRIA E COMERCIO DE CONFECCOES LTDA.

Moda Center

COMUNICADO DE CANCELAMENTO DE ASSEMBLEIA GERAL EXTRAORDINÁRIA

O Síndico do **CONDOMÍNIO MODA CENTER SANTA CRUZ**, no uso de suas atribuições previstas na respectiva Convenção Condominial, acatando decisão da diretoria, COMUNICA a todos os condôminos, a **NÃO REALIZAÇÃO**, da **ASSEMBLÉIA GERAL EXTRAORDINÁRIA**, que ocorreria no dia 28 de abril de 2022, das 8h às 17h, no Centro de Eventos do Moda Center, cuja convocação foi publicada em 12/04/2022, no Jornal Folha de Pernambuco e nos demais meios de comunicação habituais. Conforme publicação do edital, o assunto em pauta era a deliberação sobre a permanência ou a mudança – em caráter experimental – dos dias de feira durante a Alta Temporada Junina de 2022, o que se mostrou não ser conveniente à coletividade no presente momento. Isto posto, informamos a todos, que a referida AGE não mais ocorrerá.

Santa Cruz do Capibaribe, 18 de abril de 2022.
JOSÉ GOMES FILHO (Síndico)

Sindicato Intermunicipal dos Trabalhadores nas Indústrias de Calçados, Luvas e Bolsas dos Municípios de Carpina, Santa Cruz do Capibaribe, Lagoa do Carro, Ferreiros, Toritama, Bonito, Gravatá e Bezerros no Estado de Pernambuco. CNPJ 06.198.797/0001-60

Data base em 1º de Maio – Edital de convocação para Assembleia Geral – Ficam convocados todos(as) os(as) Trabalhadores(as) da categoria profissional, dos municípios de Carpina, Santa Cruz do Capibaribe, Lagoa do Carro, Ferreiros, Toritama, Bonito, Gravatá e Bezerros no Estado de Pernambuco, para Assembleia Geral Extraordinária de data base 1º de Maio, que ocorrerá em 24 de Abril de 2022, às 8h30 em primeira convocação, se houver quorum e, às 9h00 em segunda convocação com qualquer número de pessoas. A Assembleia Geral será realizada respeitando todos os cuidados necessários para proteção contra o Covid-19, com distanciamento social, uso obrigatório de mascaras, será fornecido álcool 70% e álcool gel entre outras medidas protetivas. A Assembleia será realizada no seguinte local: Rua Oliveira Lima, 118A – São José, Carpina-PE, para deliberar sobre a ordem do dia: a) Aprovar ou não a pauta de reivindicações; b) Tratar sobre a Contribuição Assistencial; c) Poderes para a diretoria assinar a convenção coletiva e/ou ajuizar dissídio coletivo, se necessário; d) Poderes para a diretoria decretar greve.

Carpina, 20 de Abril de 2022.
Fabio Cavalcanti Tavares Presidente do Sindcalçados-PE.

D4Sign 8c986ce9-8a61-4330-8a60-0f0cd10f7c20 - Para confirmar as assinaturas acesse https://secure.d4sign.com.br/verificar
Documento assinado eletronicamente, conforme MP 2.200-2/01, Art. 10º, §2.

PELÉ
Com condições clínicas boas e estáveis, Rei do Futebol volta a ser internado em São Paulo para seguir tratamento de tumor.

LOTERIAS QUINA 5832 01 17 58 63 78 | LOTOFÁCIL 2500 03 04 05 06 09 11 12 13 14 15 17 18 19 21 25 | TIMEMANIA 1775 19 22 35 39 49 68 69 Time do Coração Sampaio Corrêa/MA
DIA DE SORTE 594 06 15 16 17 18 27 31 Mês da sorte: Julho DUPLA SENA 2356 1º sorteio: 08 20 31 36 42 47 2º sorteio: 16 23 31 33 39 50

TIAGO CALDAS / CNC

"Tenho 16 anos de futebol praticamente e **nunca fui vaiado** na minha vida", disse o jogador

■ Atacante disse estar **triste com tratamento** dado pela torcida alvirrubra e **nega boatos** de que não queria chegada do **técnico** Roberto Fernandes

VAIADO CONTRA BAHIA, KIEZA DESABAFA: "MUITO MAGOADO"

Prestes a entrar em campo para mais uma decisão vestindo as cores do Náutico, Kieza afirmou estar chateado com os últimos acontecimentos envolvendo seu nome. Na última sexta-feira, o atacante foi vaiado pela torcida alvirrubra ao deixar o campo contra o Bahia e se disse triste com a situação, em entrevista coletiva concedida ontem.

"Tenho 16 anos de futebol praticamente e nunca fui vaiado na minha vida, por torcida nenhuma. No último jogo fui vaiado pela torcida que amo, que eu decidi amar. Estou muito magoado por tudo o que já fiz", começou.

"Pessoas não sabem de nada"

"Se as pessoas soubessem o que eu já fiz por esse clube, o que eu já abri mão, em forma de dinheiro, do que for. Entro dentro de campo f*****, machucado. As pessoas não sabem de nada, elas falam o que querem falar. Eu amo o clube e quero fazer um algo maior pelo clube. Mas o sentimento que eu tenho hoje é de tristeza", continuou.

Sobre a má fase, Kieza deixou claro que está em evolução e trabalhando firme para melhorar. Acostumado a balançar as redes, o camisa 9 ainda não marcou gols na atual temporada. "Estou muito tranquilo, sei que eu vou evoluir, que eu vou melhorar. Já calei a boca de muita gente e vou continuar calando. Eu quero deixar isso bem claro", pontuou.

Relação com treinador

O centroavante também comentou os boatos levantados recenemente de que não queria a chegada do técnico Roberto Fernandes ao clube. Segundo K9, sua relação com o treinador é das melhores.

"Roberto é um amigo que a gente tem de muitos anos. Sempre nos encontramos pela cidade e ter ele de volta é um prazer e uma felicidade enorme. As pessoas falam muita besteira, pessoas que não trabalham aqui dentro, não vivem o clube. Essas coisas vêm me chateando muito. Se soubesse o que fiz por esse clube não falariam essas coisas", desabafou.

"Falaram que eu e o Ari não queríamos o Roberto. Não sei de onde tiraram isso, de onde inventam. Parece que tenho a caneta e sou dono do clube. Nunca falei que não queria o Roberto. Jamais vou falar isso. Quem sou eu para fazer isso? Ainda mais com uma pessoa que tenho consideração, amizade e que me abriu as portas no clube."

SPORT

Dal Pozzo já tem todos os reforços à disposição

O técnico Gilmar Dal Pozzo vai ganhando opções para a sequência do Sport na Série B. Ontem, o treinador viu o atacante Kayke Moreno se apresentar e dar início aos trabalhos no CT do clube, em Paratibe. Após três anos fora do Brasil, o jogador desembarcou na capital pernambucana durante a manhã.

No começo da tarde, Kayke realizou as primeiras avaliações junto aos departamentos de fisiologia e fisioterapia. Sem entrar em campo desde o início do mês, quando ainda defendia as cores do Al Urooba, a tendência é que o centroavante de 34 anos seja relacionado apenas na terça-feira (26), quando o Leão recebe o Ituano, na Ilha do Retiro.

Volante está empolgado

Além de Kayke, outros dois recém-chegados têm se entrosado com o resto do elenco: Giovanni e Fabinho. O meia já vinha trabalhando desde a semana passada. Já o volante, apesar de chegar na última sexta-feira, também trabalha com bola com os demais companheiros e disse estar empolgado com a oportunidade de ajudar o Sport.

"Podem esperar um guerreiro dentro de campo, um soldado. Vou buscar, todos os dias, deixar a minha vida em campo e brigar pelos objetivos do Sport", ressaltou.

BREVE

Santa contrata mais dois atletas

O Santa Cruz anunciou ontem a contratação de dois novos nomes para reforçar o elenco na Série D. São eles os atacantes Fabrício e Wescley. Com as duas novas contratações, o Santa chega a seis novos jogadores para disputar a competição. Fabrício, 21, foi da base do Palmeiras, onde levantou a taça da Copa do Brasil sub-20. Suas últimas passagens foram pelo Cianorte e pelo Bahia, entrando em 15 jogos no total, mas sem marcar gols. Já Wescley, 27, foi destaque do Salgueiro no Estadual de 2022, mas resolveu buscar uma nova camisa para defender após a eliminação do Carcará, que não deve mais entrar em campo pelo resto do ano. Além dos novos atacantes, o Santa Cruz também contratou o zagueiro Luan Bueno, o volante Daniel Pereira, o centroavante Raphael Macena e o atacante Ariel.

D4Sign 8c986ce9-8a61-4330-8a60-0f0cd10f7c20 - Para confirmar as assinaturas acesse https://secure.d4sign.com.br/verificar
Documento assinado eletronicamente, conforme MP 2.200-2/01, Art. 10º, §2.