

STF condena deputado à prisão



Daniel Silveira já está usando tornozeleira eletrônica por conta dos ataques desferidos contra integrantes do Judiciário

Acusado de agressões verbais graves e ameaças contra ministros da Corte e ao tribunal, Daniel Silveira (PTB-RJ) terá de cumprir oito anos e nove meses de reclusão em regime fechado e pagar multa de cerca de R\$ 192 mil. O parlamentar também foi punido com a perda do mandato e dos direitos políticos. Dos 11 integrantes do Supremo, apenas Nunes Marques votou pela absolvição do réu. A pena só poderá ser cumprida após julgamento de possível recurso da defesa. POLÍTICA >> PÁGINAS 2 E 3

DIVULGAÇÃO



HÉLOA LANÇA ÁLBUM COM ESTRELAS NACIONAIS

Em seu trabalho de estreia, "yIDé", a artista sergipana mantém a brasilidade e referências às tradições africana e indígena. CULTURA+ >> PÁG. 11



Náutico



Retrô

NÁUTICO E RETRÔ INICIAM BATALHA INÉDITA PELO PERNAMBUCANO

ESPORTES >> PÁGINA 16

HOMEM MORRE EM DESABAMENTO DE MARQUISE

COTIDIANO >> PÁGINA 7

PANE ELÉTRICA PARA LINHA DO METRÔ

COTIDIANO >> PÁGINA 6

ISSN 1807-9377



9 771807 937059



assine
3425 5803
telemarketing@folhape.com.br

anuncio
3425 5831/5841
comercial@folhape.com.br

atendimento ao cliente (WhatsApp)
3425 5804 (99482 7919)
alofoalha@folhape.com.br

WhatsApp Redação
(81) 98187 9290
folhape@folhape.com.br



@folhape
FolhaPE
@folhape
@FolhaPE

R\$1,50 PREÇO PROMOCIONAL
PARA VENDA AVULSA
Acesse nosso portal: www.folhape.com.br



FOLHA Política

Renata Bezerra de Melo



PT reafirma pleito pelo Senado. GTE cita Teresa. PSB pondera. Nome sai até segunda

Além do governador Paulo Câmara, da presidente nacional do PT, Gleisi Hoffmann, e do presidente nacional do PSB, Carlos Siqueira, que almoçaram juntos em Brasília, nesta quarta-feira (20), como a coluna antecipara, também sentaram à mesa, José Guimarães, coordenador do Grupo de Trabalho Eleitoral (GTE) nacional do PT e Paulo Teixeira, também membro do GTE. Como resultado, houve acordo, dizem fontes que acompanham as articulações. Fazem referência à composição da chapa majoritária encabeçada pelo PSB em Pernambuco. O PT reafirmou o pleito pela vaga do Senado. O PSB fez uma ponderação no sentido de acomodar um nome petista na vice. Há de haver um consenso até o dia em que o ex-presidente Lula anuncia sua pré-candidatura ao Planalto, o que está previsto para ocorrer no próximo dia 7. Mas, em uma costura intermediária, houve nova reunião, ontem, do GTE nacional com petistas de Pernambuco. Foi após o almoço entre Paulo, Gleisi, Siqueira, Guimarães e Teixeira. Na ocasião, pela primeira vez, o GTE colocou, em público, o nome da deputada estadual Teresa Leitão como viável para a montagem em questão. O movimento se dá a despeito de o PT ter tirado Resolução Indicativa em favor do nome do deputado Carlos Veras para concorrer à Casa Alta. Foi dito aos petistas locais que eles precisam chegar a um denominador comum em relação ao nome que vai para chapa até a próxima segunda-feira (25). Até lá no máximo, o PT-PE deve resolver se mantém Carlos Veras ou se aceita o apelo da nacional em relação a Teresa. O partido trabalha com a hipótese Senado. Nas hostes socialistas, enquanto isso, uma bolsa de apostas passou a se dar dando conta de que Teresa pode vir a ser nome para vice. O PSB ponderou, o PT não cravou de cara que concordou, mas haveria, revela uma fonte envolvida nas negociações, um "combinado" como pano de fundo disso tudo. Ainda que o senador Humberto Costa, quando retirou sua pré-candidatura ao Governo do Estado, tenha obtido de Gleisi e de Lula, garantia de que a direção nacional não interferiria na situação de Pernambuco, desfechos, no PT, referentes a majoritárias, devem passar pelo crivo da nacional e é isso que deve ocorrer ao fim e ao cabo. Em função disso, como a coluna cantara a pedra, a reunião, na Capital Federal, ontem, na sede do PSB, teve o condão de ser determinante.

Em defesa de André

Quem saiu em defesa de André de Paula para o Senado foi Raul Henry, presidente do MDB-PE. Indagado, em entrevista à **Rádio Folha FM 96,7**, sobre a chapa majoritária, disse que o governador tem a confiança e delegação de todos os partidos da Frente Popular para conduzir a formação da chapa, mas sublinhou que, na sua opinião, as chapas, para serem vitoriosas, precisam ser amplas e contemplar os mais amplos setores da sociedade.

MESCLA > "Na minha opinião, o melhor perfil para o Senado é o de André de Paula", assinala Raul Henry e emenda: "O maior exemplo de que essa tese é correta é que Lula foi buscar, para seu vice, Geraldo Alckmin, um homem nitidamente à sua direita".

JURISPRUDÊNCIA > O dirigente do MDB conclui: "Se essa regra não valesse, Miguel Arraes não teria feito isso a vida toda. Jarbas não teria ido buscar o PFL e Lula não teria ido buscar Alckmin. Arraes foi buscar Antônio Farias. Jarbas foi buscar Marco Maciel e Roberto Magalhães e Lula foi buscar Alckmin".

@rbezerrademelo

@renatabezerrademelo

renatabezerrademelo@folhape.com.br

A coluna de Renata Bezerra de Melo é publicada de terça a sábado.

Deputado foi condenado em regime fechado pelo Supremo Tribunal Federal, mas só será preso quando não houver mais possibilidade de recurso

STF condena Silveira a 8 anos e 9 meses

VINICIUS LOURES/CÂMARA DOS DEPUTADOS

DA REDAÇÃO COM AGÊNCIAS

O Supremo Tribunal Federal condenou, ontem, o deputado Daniel Silveira (PTB-RJ) a oito anos e nove meses de prisão em regime fechado por estímulo a atos antidemocráticos e ataques a instituições como o próprio STF. No julgamento, nove ministros acompanharam integralmente o voto do relator Alexandre de Moraes.

Além da pena de oito anos e nove meses em regime fechado, Moraes também estabeleceu perda do mandato e dos direitos políticos e multa de R\$ 212 mil. A prisão só deve ser executada quando não houver mais possibilidades de recurso.

Absolvição e pena reduzida

O ministro Nunes Marques votou pela absolvição do deputado, ressaltando que não ficou caracterizado o crime de ameaça. Segundo ele, as falas não passaram de "bravatas". Embora tenha votado pela condenação, André Mendonça se manifestou a favor da prisão por dois anos e quatro meses em regime aberto. Os dois foram indicados no ano passado pelo presidente



Foram nove votos contra 2 pela prisão do deputado bolsonarista

Jair Bolsonaro - que é amigo de Silveira - para a Corte. Os demais ministros votaram com o relator.

Voto do relator

Moraes votou pela condenação de Silveira por estímulo a atos antidemocráticos e ataques a instituições como o próprio STF. Destacou a "acentuada culpabilidade do réu". Ele afirmou que Silveira atuou para impedir o funcionamento do Judiciário e da democracia. O ministro disse, ainda, que as condutas não podem ser tratadas apenas como uma frase

jocosa, mas como "graves ameaças ao Poder Judiciário e seus integrantes".

"A liberdade de expressão existe para manifestação de opiniões contrárias, jocosas, sátiras, para opiniões errôneas, mas não para opiniões criminosas, discurso de ódio, atentado ao Estado Democrático de Direito", disse Moraes.

O ministro Luís Roberto Barroso acompanhou o voto de Moraes. "A imunidade parlamentar, como igualmente acentuou o ministro Alexandre de Moraes, não é um salvo conduto para a prática de crimes sob pena de se transformar o Congresso Nacional em um esconderijo de criminosos".

Advogado e réu barrados na Corte

DA REDAÇÃO COM AGÊNCIAS

A poucos minutos do início da sessão do Supremo Tribunal Federal (STF), o deputado federal Daniel Silveira (PTB-RJ) foi barrado de entrar no plenário da Corte para acompanhar presencialmente o julgamento da ação penal que levou à sua condenação. Antes, em discurso na Câmara, ele já havia chamado o ministro Alexandre de Moraes de "marginal".

Silveira, que estava acompanhado pelo também deputado federal Eduardo Bolsonaro (PL-SP), foram informados de que não poderiam entrar no plenário devido a uma resolução baixada em fe-

vereiro deste ano em razão da pandemia.

Teste de Covid

O julgamento atrasou em mais de uma hora, devido ao advogado de Siqueira, Paulo César Faria, se recusar a fazer o teste de coronavírus. A medida é exigida para quem deseja ingressar nas dependências do STF, mas não tomou as vacinas contra a Covid-19.

De acordo com o presidente do Supremo, Luiz Fux, ao chegar na Corte, o defensor não apresentou comprovante de vacinação e se recusou a fazer o exame. Então, foi

oferecido a ele a possibilidade de participar do julgamento por meio de videoconferência, mas Paulo César não aceitou.

Após às 15h, uma hora após o horário marcado para o início da sessão, o jurista aceitou realizar o exame, que apresentou resultado negativo. O caso foi comunicado à OAB para apuração. "O advogado que representa o indiciado se recusou a apresentar um teste para comprovar o uso da vacina. Foi disponibilizado um link para participação de sua excelência. Foi noticiada a Ordem dos Advogados do Brasil para que analise a conduta do advogado", disse Fux.

CONTINUA NA PÁGINA 3

EDMAR Lyra



Ricardo Teobaldo defende unidade no campo oposicionista

Com cinco pré-candidaturas colocadas que teriam em tese chances de vitória, a disputa pelo governo de Pernambuco corre um sério risco de ser protagonizada pelo deputado federal Danilo Cabral, nome da Frente Popular, e pelo ex-prefeito de Jaboatão dos Guararapes, Anderson Ferreira, apoiado pelo presidente Jair Bolsonaro. A máquina do PSB confere um provável piso de 30 a 35% dos votos válidos a Danilo, virtual nome a estar no segundo turno, enquanto o eleitorado bolsonarista confere a Anderson Ferreira uma perspectiva de pelo menos 20 a 25% dos votos válidos.

Neste cenário, levando em conta o melhor desempenho de Anderson e Danilo, sobriariam 40% dos votos válidos para serem divididos entre Marília Arraes, Miguel Coelho e Raquel Lyra, o que dificilmente levaria um deles ao segundo turno, ou se acontecesse, os outros dois sairiam eleitoralmente nancos do processo através do voto útil. Ciente deste desafio, o deputado federal Ricardo Teobaldo, aliado de Miguel Coelho, mas que apoiou Marília Arraes no segundo turno do Recife e nutre uma excelente relação com Raquel Lyra, defendeu publicamente o que já se falava nas coxias, que seria um entendimento já no primeiro turno entre as três postulações.

Esse entendimento, que teria que ter Miguel Coelho na vice e as duas mulheres disputando o governo e o Senado, uma vez que Miguel não teria idade mínima para disputar o Senado que é de 35 anos, poderia ser o grande fato novo da eleição, com chances reais de ida ao segundo turno e até mesmo de vitória para o Senado, uma vez que na Frente Popular ainda existe muita confusão para a escolha do senador e qualquer que seja o desfecho poderá deixar sequelas com consequências para a eleição.

Esse entendimento não passaria apenas pela chapa majoritária, como também na composição de um eventual governo e até mesmo a sucessão de João Campos em 2024, onde com uma vitória oposicionista este ano cresceriam as chances de diminuir o favoritismo do socialista na busca pelo segundo mandato. Mais do que isso, teria a segurança de que Anderson Ferreira, uma vez de fora da segunda etapa, pudesse declarar apoio ao nome da oposição que chegasse ao segundo turno. A grande dúvida é sobre quem abriria mão do projeto, uma vez que existem muitos caciques pra poucos índios na oposição.

Ritmo

Na condição de prefeito interino do Recife, o presidente da Câmara Romerinho Jatobá, seguiu à risca a cartilha de trabalho do titular João Campos. Chegava para as pautas antes das 7h da manhã e estendia o "dia de serviço" até após às 22h. "Fiquei tranquilo com o desempenho dele", afirmou João nas redes sociais.

TIAGO PONTES > Pré-candidato a deputado estadual pelo Republicanos, Tiago Pontes tem conquistado apoios importantes para chegar à Casa Joaquim Nabuco. Com passagem pela secretaria nacional de mobilidade, Tiago atendeu as demandas dos municípios sem fazer distinção, o que lhe credenciou para tentar uma vaga na Alepe este ano.

INOCENTE QUER SABER > Em eventual composição, quem seria candidata a governadora e a senadora, entre Marília Arraes e Raquel Lyra?

@edmarlyra

www.edmarlyra.com

A coluna de Edmar Lyra é publicada de segunda a sábado.



Vice-procuradora não segurou o riso ao relatar frases ditas por deputado contra ministros do STF

■ Enquanto lia as frases ditas por Daniel Silveira para embasar sua acusação, no plenário do Supremo, Lindôra Araújo não conseguiu conter as risadas

Vice-procuradora faz acusação entre risos

DA REDAÇÃO COM AGÊNCIAS
CONTINUAÇÃO DA PÁGINA 2

A vice-procuradora-geral da República, Lindôra Araújo, fez sua estreia nas sustentações orais no Supremo Tribunal Federal (STF) em um julgamento precedido por confusões e desrespeitos. Ontem, Araújo representou a PGR na acusação contra o deputado federal Daniel Silveira (PTB).

Falas vexatórias

Ela considerou as falas do parlamentar "vexatórias", "inaceitáveis" e de "afronta à democracia", mas começou a rir ao ler as palavras de Silveira.

É inaceitável que um parlamentar diga que: 'O povo entre no STF e agarre o Alexandre de Moraes pelo colarinho dele e sacuda a cabeça de ovo dele e o jogue numa lixeira'. É intolerável também que alguém atire tomates em ministros", leu, rindo. Alexandre de Moraes também riu durante o trecho.

Essa foi a estreia de Lindôra Araújo nas sustentações orais no STF. Em outro momento do julgamento, a vice-PGR deu risada ao citar outra frase polêmica do deputado Daniel Silveira de fevereiro do ano passado, quando o parlamentar disse imaginar o ministro Edson Fachin levando uma surra.

Coleção de polêmicas

O deputado coleciona polêmi-

cas. Entre elas está quebrar uma placa em homenagem a Marielle Franco e fazer uma "vistoria-surpresa" em um colégio federal.

No dia 26 de janeiro deste ano, a companhia aérea Gol impediu Silveira de embarcar em um voo no Aeroporto Internacional de São Paulo, em Guarulhos, porque ele se recusou a usar máscara de proteção contra o coronavírus, obrigatória a todos os passageiros.

Silveira apresentou um atestado médico, que indicava a dispensa da máscara por cefaleia (dor de cabeça) crônica, mas a companhia não aceitou e houve bate-boca. A Polícia Federal foi acionada para intermediar a discussão. Após o incidente, a Gol remarcou o embarque, mediante a utilização de máscara por Silveira.

Algumas frases de Silveira

CONTRA O STF
"Vocês defendem a todo custo esse bando de terrorista, esse bando de vagabundo. Vagabundo protege vagabundo."

CONTRA ALEXANDRE DE MORAES
"O povo entre no STF e agarre o Alexandre de Moraes pelo colarinho dele e sacuda a cabeça de ovo dele e o jogue numa lixeira."

CONTRA EDSON FACHIN
"Seu moleque, seu menino mimado, mau-caráter, marginal da lei..."

CONTRA GILMAR MENDES
"Solta os bandidos o tempo todo. Toda hora vende um habeas corpus, vende sentenças, compra clientes..."

CARLOS Britto



Oposição afina discurso e elege segurança pública como vilã da vez

A oposição ao Governo de Pernambuco parece até ter combinado o alvo a ser atingido como estratégia da hora. Após a Secretaria de Defesa Social (SDS) divulgar que registrou 965 homicídios apenas nos três primeiros meses de 2022, os pré-candidatos da oposição - Miguel Coelho (UB), Raquel Lyra (PDSB) e Anderson Ferreira (PL) - aumentaram as críticas ao avanço da violência e à segurança pública em geral, ou a falta dela.

Anderson acusou o Governo Paulo Câmara de ignorar o tema junto de Danilo Cabral, pré-candidato do PSB. Ele ainda criticou a extinção das faixas salariais da PMPE. Segundo ele, a ação resultou em profundas críticas junto à categoria por criar desigualdades entre militares que ocupam um mesmo posto, além de ir contra os princípios de paridade e integralidade.

Já Miguel, numa live com o presidente do Sindicato dos Policiais Cíveis de Pernambuco (Sinpol-PE), Rafael Cavalcanti, destacou que o governo está preocupado em bater metas do Pacto pela Vida, programa que, segundo Miguel, "está ultrapassado, vencido, só tem estatísticas que não condizem com a realidade. Enquanto isso a população está com medo, assustada, e as forças de segurança desvalorizadas".

A tucana Raquel Lyra também não economizou. Ela traçou um paralelo entre os números do Estado e de Caruaru, cidade onde era prefeita. "Em Caruaru, a gente conseguiu reduzir, ao longo do tempo, em mais de 50% crimes violentos de 2017 para cá. Chegamos em 2017 com indicador de guerra civil", relembrou.

Quem também foi contundente ao falar sobre o tema foi o deputado estadual Antônio Coelho (UB). Líder da oposição na Câmara, o parlamentar destacou a falta de investimento como uma das principais deficiências da segurança.

Morte da educação

Em Lagoa Grande, Sertão do São Francisco, a votação do projeto de reajuste dos professores gerou insatisfação no vereador Vavá, que foi contra o projeto encaminhado ao Poder Executivo. O parlamentar acusou o prefeito Vilmar Cappellaro (MDB) de ser autoritário, pois, apesar de conceder os 33% previsto pelo Governo Federal, o gestor alterou os Planos de Cargos e Carreiras com o objetivo de diminuir a porcentagem da progressão de níveis. "O governo de Vilmar Capellaro mata a educação, e vem de todas as formas tirando os direitos já adquiridos desses servidores", bradou.

LATA DE SARDINHA > Circulam nas redes sociais vídeos de pessoas espremidas dentre dos ônibus coletivos de Ipojuca, na Região Metropolitana. Usuários cobram da prefeita Célia Sales melhorias no transporte, que, segundo eles, é insuficiente e precário. Mais um abacaxi pra gestora descascar após os problemas com a segurança do município, que foi notícia nas últimas semanas.

FALTA COMBINAR COM A TURMA > Diversos veículos de imprensa do Interior divulgaram a declaração do deputado federal Ricardo Teobaldo, presidente estadual do Podemos em Pernambuco, que defendeu que a oposição deve se juntar para desbancar a Frente Popular no pleito deste ano. Em entrevista a uma rádio, Teobaldo defendeu o nome do ex-prefeito de Petrolina, Miguel Coelho (União Brasil) para o cargo de governador, a deputada federal Marília Arraes (Solidariedade) para o Senado e a ex-prefeita de Caruaru, Raquel Lyra (PSDB) para completar a chapa como vice-governadora. Só falta agora ligar e combinar com a turma. O resto tá certo.

Blog do Carlos Britto
@blogcarlosbritto

contato@carlosbritto.com

A coluna de Carlos Britto é publicada de segunda a sexta.

ANNA TENÓRIO

A definição do pré-candidato ao senado da Chapa da Frente Popular seguirá em compasso de espera. A reunião entre o governador Paulo Câmara (PSB) e os presidentes do PT e PSB, respectivamente Gleisi Hoffmann e Carlos Siqueira, ocorrida ontem em Brasília, definiu que a indicação do nome para ocupar a vaga será escolhida até o dia 7 de maio.

Neste mesmo 7 de maio também está previsto o lançamento da pré-candidatura presidencial de Lula, conforme divulgado pelo Partido dos Trabalhadores também ontem. O prazo limite para a finalização da chapa coincidindo com o evento nacional sugere um aguardo do PSB pela definição do cenário nacional antes de oficializar a conclusão do palanque estadual.

A busca de entendimento entre as legendas sobre a composição do palanque tem resultado em críticas de aliados que anseiam pelo início da pré-campanha e pela montagem das chapas proporcionais. O palanque da Frente Popular terá a chapa encabeçada pelo deputado federal Danilo Cabral (PSB).

Os partidos têm até 5 de agosto para oficializar sobre as candidaturas e coligações.

Fator PSD pesa na escolha

Apesar do Grupo Tático Eleitoral do PT ter definido que o deputado federal Carlos Veras é o nome a ser indicado para a vaga do senado, o deputado federal André de Paula (PSD) segue competitivo na disputa. A indicação de que o PSD pode seguir neutro na disputa presidencial é um dos fatores que favorece André, pois o PT temia que o partido embarcasse na onda da terceira via.

Até o momento esta decisão não foi tomada, mas, se acontecer, coloca a postulação de André em outro patamar.

Teresa e Veras no páreo por vaga

O PSB chegou a fazer um gesto para o PT nesta semana, participando de uma plenária do deputado estadual Doriel Barros (presidente do PT-PE). Estiveram presentes o governador Paulo Câmara e o deputado Danilo Cabral. O deputado federal Carlos Veras também participou.

Até o momento, mesmo com a oficialização de Veras como sendo o escolhido do PT para o Se-



BILLY BOSSI/CÂMARA DOS DEPUTADOS

PT indicou Carlos Veras para posto, mas PSB não bateu o martelo

Reunião do governador Paulo Câmara com presidentes do PT e PSB definiu que indicação do nome para vaga será feita até o dia 7 de maio

Definição sobre Senado é adiada

Aval de Lula conta na escolha

Para ser escolhido ao senado, André de Paula precisa ter seu nome aprovado por Lula e isso favorece a sua imagem.

Segundo um socialista, além do acordo do discurso político da eleição e o uso da imagem de Lula sem questionamentos pela oposição pernambucana, pesa também a favor de André um acordo político-eleitoral. "André votou pelo im-

peachment (da ex-presidente Dilma Rousseff), mas o PSB também. Então a discussão tem muitos outros níveis", disse o socialista.

Caso André de Paula não seja realmente candidato à Câmara dos Deputados, suas bases eleitorais seriam repartidas entre seus aliados. Um dos partidos que espera usufruir deste recurso é o PSB, que nestas eleições tem dez candidatos a deputado federal e pretende eleger sete deles. Neste cálculo, novas bases ajudariam a alcançar a meta.

nado, o nome da deputada estadual Teresa Leitão (PT) não foi completamente descartado e pode ser reconsiderado a depender da chapa.

Menor resistência para a vice

Além de garantir uma presença feminina na chapa, Teresa não

deixou de ser considerada pela Frente Popular para a vice.

Em reserva, um petista garantiu que nos últimos dias Teresa tem estado menos resistente à ideia. Inicialmente a parlamentar havia afirmado que só concorreria ao Congresso se fosse para o Senado. Mas atualmente, com a possibilidade de ampliar a aliança em torno de Lula, Teresa pode aceitar o cargo.

 DA REDAÇÃO
 COM AGÊNCIAS

O carnaval foi declarado oficialmente aberto no Rio de Janeiro ontem. O prefeito Eduardo Paes entregou a chave da cidade ao Rei Momo no Palácio da Cidade, em Botafogo, na Zona Sul do Rio. A cerimônia marca o tradicional início da folia. “O rei momo assume a partir desse momento o carnaval carioca até a próxima segunda-feira. Quero dizer com orgulho que o maior espetáculo da Terra voltou, e vai ter carnaval. Viva o carnaval carioca”, disse o prefeito.

O gestor municipal usou as redes sociais para defender a realização do carnaval e mostrar uma análise dos números da folia no Rio. A apresentação traz dados que revelam, entre outras coisas, como a festa gera dinheiro e emprego. Só com Impostos Sobre Serviços (ISS) do turismo, uma das principais fontes de recursos do município, são arrecadados, segundo a Prefeitura do Rio, uma quantia de R\$ 25,8 milhões.

Desfiles e blocos de rua

Na Sapucaí, começaram ontem os desfiles das escolas da Série Ouro, ou grupo de acesso, a partir das 21h. Na Intendente Magalhães, se apresentam os blocos de enredo. Os



Símbolo do período carnavalesco, Rei Momo segura as chaves da cidade em cerimônia de abertura da festa

■ Após dois anos sem o tradicional evento devido à pandemia, cidade declara abertos os festejos com blocos de rua e desfile de escolas de samba

Rio abre seu carnaval “fora de época”

grupos de rua não tiveram autorização da prefeitura para desfilarem, mas alguns estão se organizando para receber foliões nos próximos dias. O prefeito Eduardo Paes ga-

rantiu que não haverá repressão. Na semana passada, o movimento Ocupa Carnaval publicou manifesto defendendo que o Poder Público apoie o carnaval de rua. O

documento lembra que “carnaval não é evento social que dependa de alvará, mas expressão popular e direito histórico conquistado na luta”. O manifesto foi assinado por

128 grupos, blocos e organizações carnavalescas, entre elas blocos como Bola Preta, Boitatá, Amigos da Onça, Afoxé Filhos de Gandhi, Mulheres Rodadas, Céu na Terra e Orquestra Voadora.

São Paulo sugere festa em julho

Ainda ontem, a prefeitura de São Paulo propôs aos blocos de carnaval que os desfiles deste ano sejam alterados para os dias 16 e 17 de julho. A sugestão surgiu em reunião da Secretaria Municipal de Cultura com a participação de onze coletivos. O projeto em questão foi chamado de “Esquentando de Carnaval”.

A adesão dos grupos dos cortejos, porém, ainda será decidida. Os organizadores planejam realizar um censo entre os organizadores para saber quem tem interesse em realizar atividades no mês de julho. Em outra mão, alguns blocos planejam realizar cortejos neste feriado de Tiradentes, data em que as escolas de samba ganharão o Sambódromo do Anhembi.

“Os coletivos que estavam na reunião afirmaram que não tem o poder de decidir pelo carnaval inteiro, mas que irão realizar uma pesquisa, consultar os blocos. Sairá uma consulta sobre 16 e 17 de julho”, afirmou Zé Cury, coordenador do Fórum Aberto dos Blocos de Rua.

GUERRA

Putin testa míssil e ameaça Ocidente

 DA REDAÇÃO
 COM AGÊNCIAS

A Rússia afirmou, ontem, que realizou um primeiro teste de lançamento de seu míssil balístico intercontinental Sarmat, uma nova e esperada adição ao seu arsenal nuclear que o presidente Vladimir Putin disse que faria os inimigos de Moscou pararem e pensarem.

Putin foi mostrado na televisão sendo informado pelos militares que o míssil havia sido lançado de Plesetsk, no noroeste do país, e atingiu alvos na península de Kamchatka, no extremo leste.

“O novo complexo tem as mais altas características táticas e técnicas e é capaz de superar todos os meios modernos de defesa antimísseis. Não tem análogos no

mundo e não terá por muito tempo”, disse Putin.

O Ministério da Defesa da Rússia explicou, em nota, que o Sarmat é o míssil de maior alcance de alvos em todo o mundo. De acordo com Putin, o míssil que apresentou bom desempenho no teste tem a capacidade de derrotar “todos os sistemas antiaéreos modernos”.

“Esta arma verdadeiramente única fortalecerá o potencial de combate de nossas forças armadas, garantirá de maneira confiável a segurança da Rússia contra ameaças externas e fornecerá o que pensar para aqueles que, no calor da retórica agressiva frenética, tentam ameaçar nosso país.”

O porta-voz do Ministério da Defesa da Rússia, Igor Konashenkov, disse que o lançamento ocorreu às

15h12 locais (9h12 em Brasília) do centro de Plesetsk, na região de Arcangel (noroeste) e atingiu o seu objetivo, que seria o polígono de Kura, na península russa de Kamchatka, no extremo leste, a mais de 5 mil quilômetros de distância.

EUA descarta ameaça

O Pentágono declarou, no entanto, que o teste realizado pela Rússia não é considerado uma ameaça pelos Estados Unidos e seus aliados. Moscou “notificou devidamente” a Washington sobre o teste em virtude das obrigações impostas pelo tratado nuclear, por isso “não foi uma surpresa”, afirmou seu porta-voz John Kirby.



Russo disse que arma pode derrotar “todos sistemas antiaéreos modernos”



■ População enfrenta sufoco após CBTU suspender operações da Linha Centro por conta de problema, sanado só ontem à noite

Pane no metrô causa transtorno

FOTOS: PAULO ALLMEIDA

Transtornos, atrasos e superlotação nos terminais de ônibus. A quarta-feira pré-feriado foi marcada pela paralisação das atividades de todas as estações da Linha Centro do Metrô do Recife, devido a um problema elétrico. A operação só voltou a funcionar às 20h de ontem. Cerca de 180 mil passageiros foram atingidos pelo não funcionamento da linha.

Em nota, a Companhia Brasileira de Trens Urbanos (CBTU) destacou que retomou a operação “após um dia de intenso trabalho das equipes de manutenção na busca de restabelecer a rede elétrica”. A companhia também pediu desculpas pelos transtornos e reiteramos nosso compromisso na busca de fornecer um transporte público de qualidade e segurança para toda população que precisa desse meio de deslocamento”, disse.

De acordo com a CBTU, logo às 4h55, antes de iniciar a operação comercial do metrô, houve a queda de parte da rede aérea de alimentação de energia dos trens. A Linha Centro abrange Recife, Jaboatão dos Guararapes e Camaragibe e possui 19 estações em operação.

Dificuldades não foram poucas

Com a interrupção do sistema, muitas pessoas que utilizam a linha relataram dificuldades em voltar



Sem trem, passageiros passaram perrengue na ida para o trabalho e na volta para casa na Região Metropolitana do Recife

para casa no final da tarde e atrasos para os compromissos no início da manhã. Por conta da paralisação, o Terminal Integrado Joana Bezerra e a Estação Recife receberam um maior número de usuários.

O eletricista Luiz Gonzaga, morador de Moreno, no Grande Recife, estava em Joana Bezerra à espera do ônibus da Linha Jaboatão/Barro para voltar para casa, por volta das 18h. O trabalhador, que utiliza a Linha Centro do metrô diariamente,

disse se sentir revoltado com a situação. Ele estava desde às 4h na rua. “Só tem um ônibus para chegar em Jaboatão. Isso é um absurdo, uma vergonha para a população”, disparou.

Fila, espera, aperto e calor

Mirela Silva depende da Linha Centro duas vezes por semana.

Ela também estava esperando o ônibus da Linha Jaboatão/Barro. “A gente trabalha o dia todinho para chegar aqui, esperar na fila, em pé, no aperto e no calor”, destacou.

A ida para o trabalho também não foi fácil para quem precisou achar outros meios para se locomover. “O transtorno começou com a Linha Centro estando fechada, muita aglomeração e eu precisei vir para a Estação de Re-

cife para voltar à minha casa”, disse Igor Lopes, 31, que precisou alterar o trajeto por conta do problema no metrô.

folhape.com.br

<https://bit.ly/396MdVI>

Veja o que abre e fecha no feriado de Dia de Tiradentes



LOCAIS FECHADOS

Máscara: uso divide opiniões

Apesar de o Governo de Pernambuco desobrigar o uso de máscaras em locais fechados, algumas pessoas ainda não se sentem 100% seguras em descartar o item utilizado por mais de 1 ano e 11 meses.

A **Folha** passou pelo Centro do Recife, Estação Central do Metrô e por um shopping center, e constatou que a movimentação de pessoas com e sem máscaras ainda foi bem dividida no primeiro dia de liberação da proteção em locais fechados de Pernambuco.

No entorno do Mercado de São José, no bairro homônimo, houve

quem optou pelo uso e quem já se sintia seguro para retirar as máscaras. Na loja em que trabalha a subgerente Claudiana Soares, 38 anos, muitos clientes ainda entram com máscara. “Como é primeiro dia, os funcionários, entre uns e outros, ainda optam por ficar de máscara”, explica.

No Metrô do Recife, o servidor público Raniel Nunes, de 57 anos, avalia como negativa a medida. “Dentro do metrô, tem que usar. É importante usar, não há dúvidas”. Pelo decreto do Governo do Estado,

em transporte coletivo ainda é obrigatório o uso dentro do veículo.

“Questão de proteção”

No Shopping Tacaruna, por exemplo, muitas pessoas ainda optaram por usar a máscara. “Eu quis continuar usando máscara por questão de proteção. A gente não sabe até onde vai a questão das outras pessoas com a vacina e com os cuidados”, destaca a estudante Bruna Larissa, de 23 anos.



No shopping, muitas pessoas ainda optaram por usar item

Ampliação da imunização contra Covid-19 para crianças ocorre no Recife e começa a valer a partir de segunda-feira

Vacinação infantil ganha mais 28 pontos

Recife vai ganhar 28 novos pontos de imunização infantil contra a Covid-19. A partir de segunda-feira, além da vacinação nas Unidades Básicas Tradicionais (UBTs), as crianças de 5 a 11 anos de idade poderão ser imunizadas nas Policlínicas da cidade, de segunda a sexta-feira, no horário das 8h às 16h com agendamento. Além dos novos locais, o Centro de Vacinação Infantil da UFPE, localizado na Cidade Universitária, continuará funcionando de domingo a domingo, das 7h30 às 18h30.

Para agendar a imunização em qualquer um dos pontos disponíveis pela Prefeitura do município, é preciso acessar o site ou aplicativo do Conecta Recife e realizar a marcação. Para vacinar suas crianças, pais e responsáveis necessitam apresentar um documento de identificação tanto para si quanto para

os filhos e um comprovante de residência no Recife.

Caso os pais e/ou responsáveis não estejam presentes, a vacinação só pode ser feita mediante a apresentação de um termo de consentimento escrito, além da apresentação de um documento que comprove parentesco entre a criança e o adulto que a acompanha e o comprovante de residência.

61,5% das crianças vacinadas no Recife

No Recife, até ontem, 98.152 crianças de 5 a 11 anos haviam recebido a primeira dose do imunizante, segundo a prefeitura, o que representa 61,51%. No total, 30.027, que corresponde a 18,82%, receberam a segunda dose e estão com o sistema de imunização completo. De acordo com a estimativa do Ministério da Saúde, baseada no IBGE,

SAIBA ONDE FICAM OS NOVOS PONTOS DE VACINAÇÃO

Policlínica Albert Sabin , Rua Padre Roma, 191 - Tamarineira	UBT Joaquim Cavalcanti Av. Estrada do Forte do Arraial Novo do Bom Jesus, 1350 - Torrões	UBT Olinto de Oliveira R. Francisco de Paula Machado, 47 - Caxangá, Recife - PE, 50800-270	Centro de Saúde Gaspar Regueira , Rua Padre Diogo Rodrigues, s/n - Barro
Policlínica Amaury Coutinho , Rua Iguatu, s/n - Campina do Barreto	UBT José Dustan Av. Maurício de Nassau, s/n, Calara, Iputinga	UBT Mário Ramos R. Oscar de Barros, 175 - Casa Amarela, Recife - PE, 52070-150	Centro de Saúde Iná Rosa Borges , Rua Sen. Milton de Campos, 59-1 - Vasco da Gama
Policlínica do Pina Av. República do Líbano, 355 - Pina	UBT Professor Monteiro de Moraes Av. Beberibe, 4510 - Beberibe	UBT Mário Monteiro R. Nova Descoberta, 20 - Macaxeira, Recife - PE, 52090-000	Centro de Saúde Romero Marques , Rua Carlos Gomes, 932 - Prado
Policlínica Salomão Kelner Estrada Velha de Água Fria, 1652 - Água Fria	Policlínica Waldemar de Oliveira R. do Pombal , 115 - Santo Amaro, Recife - PE, 50100-170	UBT José Carneiro Leão R. Marquês de Alegrete, 42 - Pina, Recife - PE, 51110-380	Centro de Saúde Dom Miguel de Lima Valverde , R. Feliciano José de Farias, 195 - Boa Viagem
Policlínica Agamenon Magalhães R. Motocolombó- 63- Afogados (Referência - Praça Da Paz)	Policlínica Lessa de Andrade Estr. dos Remédios, 2416 - Madalena, Recife - PE, 50770-120	UBT Pam Ceasa Br. 101 Girador do Curado, 11606, Jardim São Paulo	Centro Médico Sen. José Ermirio de Moraes , Av. Dezesseite de Agosto, 2388 - Casa Forte
UBT Djair Brindeiro Rua Cosmorama, s/n - Boa Viagem	Policlínica Centro - PAM R. 1º de Março, 90 - Santo Antônio, Recife - PE, 50010-070	Centro de Saúde Bidu Krause 3A , Travessa Onze de Agosto - Curado	Centro de Saúde Fernandes Figueira , Av. São Paulo, 605, Jardim São Paulo.
UBT Francisco Pignatari Estrada do Arraial, 4155 - Casa Amarela	Policlínica Clementino Fraga R. Japarutuba, 260 - Vasco da Gama, Recife - PE, 52280-510	Centro de Saúde Bruno Maia , Rua Alto do Refúgio - Nova Descoberta	
UBT Ivo Rabelo Av. Campina Grande, 199 - Cohab			

ARTE: FOLHA PE/ HUGO CARVALHO

Recife tem uma população de 159.558 crianças entre 5 e 11 anos. As vacinas aplicadas no grupo infantil serão da Pfizer ou Coronavac.

A vacinação deve ser feita em um intervalo de 15 dias entre a aplicação de outra vacina do calendário de imunização do público infantil e,

como estímulo, as crianças recebem um cartão especial e um livro infantil do programa de incentivo à leitura da Secretaria de Educação.

QUEDA DE MARQUISE

Homem morre no bairro da Torre

PAULLLO ALLMEIDA



Caso aconteceu na rua Catuira, na Zona Norte do Recife

Um homem de 46 anos morreu ontem após ser atingido por uma marquise de concreto que cedeu de um imóvel. O caso aconteceu na rua Catuira, no bairro da Torre, Zona Norte do Recife. Segundo informações do Samu, o acidente aconteceu por volta das 17h.

Ainda de acordo com o Samu, a vítima estava consciente no momento do chamado, às 17h34, mas não resistiu aos ferimentos e veio à óbito pouco tempo depois.

Também estiveram presentes no local o Corpo de Bombeiros e a Defesa Civil, que realizou vistoria no local do acidente e nos outros imóveis do entorno. Em nota, o órgão afirmou estar tomando "as medidas necessárias afim de garantir a segurança de moradores e

transeuntes". Uma equipe da Neenergia foi encaminhada para o local, para desligar a energia elétrica no local.

Há pouco mais de dois meses, um motociclista de 22 anos ficou

ferido após a estrutura de concreto de um imóvel desabar no Centro do Recife. Após ser internado no Hospital da Restauração, Silas Emanuel Abreu dos Santos teve uma perna amputada.

Prefeitura Municipal de Serra Talhada

AVISOS DE LICITAÇÃO

PROCESSO LICITATÓRIO Nº 086/2022 - CONCORRÊNCIA Nº 001/2022. Obras: Secretaria de Educação. **Objeto:** Construção de creche proinfância - tipo 1 - opção 220V com sapatas, no Bairro IPSEP. **Data de Abertura:** 27 de maio de 2022, às 09h00min. **Valor Estimado:** R\$ 3.721.239,06 (três milhões, setecentos e vinte e um mil, duzentos e trinta e nove reais e seis centavos). **PROCESSO LICITATÓRIO Nº 100/2022 - TOMADA DE PREÇO Nº 009/2022.** Obras e Serviços. Secretaria de Obras e Infraestrutura. **Objeto:** Extensão da pavimentação do Anel Viário até o acesso ao Vila Bela. **Data de Abertura:** 13 de maio de 2022, às 09h00min. **Valor Estimado:** R\$ 819.932,64 (oitocentos e dezenove mil, novecentos e trinta e dois reais e sessenta e quatro centavos). **PROCESSO LICITATÓRIO Nº 101/2022 - PREGÃO ELETRÔNICO Nº 072/2022.** Aquisição. Fundo Geral. **Objeto:** Contratação de pessoa jurídica para publicações dos atos administrativos oficiais da Prefeitura Municipal de Serra Talhada/PE em jornal de grande circulação, no Estado de Pernambuco. **Data de Abertura:** 09 de maio de 2022, às 09h00min. **Valor Estimado:** R\$ 208.340,00 (duzentos e oito mil, trezentos e quarenta reais). **Informações:** Segunda à sexta-feira, de 09h00min às 13h00min. Rua Agostinho Nunes de Magalhães, nº 125, Nossa Senhora da Penha, Serra Talhada/PE. Telefone: (87) 3831-1156. E-mail: cpl@serratalhada.pe.gov.br; Armando.Lima.Junior@prefeitura.serratalhada.pe.gov.br; [Armando Lima Júnior](mailto:Armando.Lima.Junior@prefeitura.serratalhada.pe.gov.br) - Presidente da CPL. **Jakson Ferreira de Lima** - Pregoeiro. Edital disponível em: www.portalserratalhada.com.br.

CAIXA

MINISTÉRIO DA
ECONOMIA

PÁTRIA AMADA
BRASIL
GOVERNO FEDERAL

AVISO DE VENDA

Edital de Leilão Público nº 3037/0222- 1º Leilão e nº 3038/0222 - 2º Leilão

A CAIXA ECONÔMICA FEDERAL - CAIXA, por meio da CN Manutenção de Bens, torna público aos interessados que venderá, pela maior oferta, respeitado o preço mínimo de venda, constante do anexo II, deste Edital, no estado físico e de ocupação em que se encontra(m), imóvel (is) recebido (s) em garantia, nos contratos inadimplentes de Alienação Fiduciária, de propriedade da CAIXA. O Edital de Leilão Público - Condições Básicas, do qual é parte integrante o presente aviso de Venda, estará à disposição dos interessados de 29/04/2022 até 08/05/2022, no primeiro leilão, e de 13/05/2022 até 23/05/2022, no segundo leilão, em horário bancário, nas Agências da CAIXA nos estados AL, AM, BA, CE, DF, GO, MG, MS, MT, PA, PB, PE, PI, PR, RJ, RN, RS, SC, e SP e no escritório do leiloeiro, Sr. FERNANDO GONÇALVES COSTA, no endereço Setor de Oficinas Norte, Quadra 01, Conjunto "A", Lote 08, Brasília - DF - Cep.: 70.634-110, (61) 3465-2203, (61) 3465-2074, (61) 3465-2542 e (61) 99983-4121. Atendimento no horário de segunda a sexta das 08:00 às 12:00hs e 14:00 às 18:00hs (Site: www.mulleiloes.com). (O Edital estará disponível também no site: www.caixa.gov.br/ximoveis). O 1º Leilão realizar-se-á no dia 09/05/2022, às 13h (horário de Brasília), e os lotes remanescentes, serão ofertados no 2º Leilão no dia 24/05/2022, às 13h (horário de Brasília), ambos exclusivamente no site do leiloeiro, no endereço: www.mulleiloes.com

COMISSÃO PERMANENTE DE LICITAÇÃO - CN MANUTENÇÃO DE BENS

Semipresidencialismo: solução ou problema?

ISMAEL ALMEIDA

CONSULTOR POLÍTICO E ESPECIALISTA DA FUNDAÇÃO DA LIBERDADE ECONÔMICA

Apesar de parecer um debate fora de contexto para um ano eleitoral, a temática sobre uma possível mudança da forma de governo sempre está presente, em maior ou menor grau, no debate público e acadêmico. Nesse sentido, por iniciativa do presidente Arthur Lira, a Câmara dos Deputados criou um grupo de trabalho para analisar a adoção do semipresidencialismo no Brasil.

Mas afinal, o que é semipresidencialismo? Como esse sistema funciona? Essas e outras questões precisam ser bem compreendidas, pois trata-se de uma mudança substancial que pode interferir diretamente no futuro do país, pois estabelecerá um novo paradigma na forma de fazer política como hoje conhecemos.

O termo semipresidencialismo foi criado pelo

cientista político francês Maurice Duverger. Esse sistema é utilizado em países como França, Finlândia e Portugal. Nessa concepção de governo, o presidente também é eleito pelo povo, a exemplo do que acontece no presidencialismo. Por outro lado, o semipresidencialismo diferencia as figuras de chefe de Estado e de chefe de governo, o que é uma característica do parlamentarismo. Trata-se, portanto, de uma mistura dos dois modelos.

Mas a diferença fundamental do semipresidencialismo para os outros dois sistemas de governo, é que nele, o chefe de Estado não tem função meramente decorativa, como ocorre em muitos sistemas parlamentaristas, em especial os monárquicos. O presidente possui poderes que vão muito além de meras formalidades.

Existe nesse sistema uma coexistência entre o presidente e o primeiro-ministro, que é o chefe de Governo. Ambos possuem funções muito importantes e complementares. O presidente cuida de várias funções práticas, como cuidar da política externa do país, chefiar as Forças Armadas, nomear funcionários, vetar

leis, entre outros. Ele também nomeia o primeiro-ministro e muitas vezes pode demiti-lo.

No parlamentarismo, o parlamento pode derrubar o primeiro-ministro. No semipresidencialismo, isso também pode acontecer, mas em contrapartida, o presidente tem o poder de dissolver o parlamento, o que não existe em sistemas presidencialistas ou parlamentaristas.

Os defensores da mudança de sistema justificam que nesse contexto seria possível uma saída mais ágil para as crises de apoio político dos governos. Hoje, a única saída para um presidente que perde a maioria no Congresso é o impeachment, que é um processo complexo, demorado e traumático para a nação.

Como no sistema semipresidencialista, o chefe de governo é o primeiro-ministro - que seria eleito pelo próprio Congresso - se ele perde apoio, pode ser trocado rapidamente. E o presidente eleito pelo povo continuaria, mas não teria mais a função de chefe de governo, apenas de chefe de Estado.

Mas existem alguns senões que precisam ser observados. Para funcionar no Brasil, o semipresiden-

cialismo teria que ser associado ou precedido de uma reforma que reduzisse também o número de partidos. É consenso que, tanto no presidencialismo quanto no semipresidencialismo, o excesso de partidos inviabilizaria qualquer tentativa de governabilidade.

O coordenador do grupo que discute o tema na Câmara, deputado Samuel Moreira (PSDB-SP), tem dito que o novo sistema só seria adotado a partir de 2030. No entanto, essa discussão tem potencial para aquecer ainda mais esse caldeirão político que já está em ebulição nos últimos anos. Não há como dissociar uma discussão tão profunda do ambiente político atual, sobretudo quando ocorre em ano eleitoral, o que pode contaminar o debate e gerar desconfiças indevidas.

Assim, em que pese o mérito da discussão sobre os benefícios de tal mudança que, reitero, seriam profundas, melhor seria que o tema pudesse ser tratado ao largo do contexto político-eleitoral do momento. Somente com essa garantia, e na linha de um grande pacto nacional aos moldes do que foi a Assembleia Nacional Constituinte, é que seria possível fazer essa transição com maior segurança institucional.

Alerta prévio das condições do tempo

ANA CRISTINA PALMEIRA (*)
WANDERSON LUIZ SILVA ()**
FABRICIO SILVA (*)**

(*) DOUTORA EM CIÊNCIAS/METEOROLOGIA, PROFESSORA DA UFRJ E CONSELHEIRA DO CREA-RJ; (**) MESTRE EM METEOROLOGIA, PROFESSOR E PESQUISADOR NO DEPTO. DE METEOROLOGIA DA UFRJ; (***) MESTRE EM METEOROLOGIA, PROFESSOR DO DEPTO. DE METEOROLOGIA DA UFRJ

A previsão do tempo com que a sociedade está mais familiarizada é a previsão atmosférica, baseada na escala de dias, como por exemplo, a previsão de que vai chover ou não no final de semana. Entretanto, no Brasil, verifica-se ainda a falta de conhecimento no que se refere à previsão meteorológica para a escala de poucas horas adiante, de um futuro bem próximo.

Observa-se no Brasil uma acentuada quantidade de municípios que apresentam escorregamentos de massa e inundações de forma recorrente. Eventos meteorológicos extremos, como chuvas intensas, ondas de calor e secas prolongadas, têm se tornado mais frequentes e intensos em várias partes do globo em fun-

ção das mudanças climáticas vigentes.

Nesse contexto, faz-se necessário compreender a importância relacionada à previsão de curtíssimo prazo do tempo - ou seja, de imediato, nowcasting na linguagem meteorológica - principalmente no que diz respeito ao reconhecimento de condições atmosféricas que possam originar desastres e/ou situações de calamidade pública em determinada região.

No que se refere à Meteorologia, com o crescimento da capacidade computacional e das redes observacionais, paulatinamente mais ferramentas capazes de fornecer informações acerca do panorama da atmosfera têm sido desenvolvidas. Dessa maneira, as equipes de monitoramento são capacitadas para melhor avaliação da atmosfera e da potencialidade para a formação de eventos meteorológicos extremos.

De acordo com a Organização Meteorológica Mundial (OMM), a previsão de curtíssimo prazo pode ser definida como uma previsão do tempo com detalhes locais, desde o presente até 6 horas adiante, incluindo análise detalhada do estado da atmosfera naquele período. Focada em caracterizar condições atmosféricas adversas, a previsão imediata utiliza ob-

servações de superfície e altitude, dados de radar meteorológico, satélites, modelos numéricos de alta resolução, sensores de descargas atmosféricas, instrumentos não convencionais e Inteligência Artificial.

Recentemente, o Departamento de Meteorologia da Universidade Federal do Rio de Janeiro (UFRJ) passou a contar com o Laboratório de Previsão de Curtíssimo Prazo e Eventos Extremos (LACPEX), com atividades voltadas ao ensino e à pesquisa de técnicas de nowcasting e ao estudo da variabilidade climática das características da atmosfera, favoráveis à ocorrência de eventos meteorológicos extremos; um reforço importante e urgente aos já estabelecidos laboratórios que atuam na Meteorologia.

O nowcasting é um dos ramos relativamente novos da Meteorologia. Informações relevantes para a sua eficácia estão sendo cada vez mais estudadas em detalhes, como, por exemplo, os processos físicos no interior das nuvens e a sua representação por meio de modelos numéricos e dados de sensoriamento remoto, os quais definem a morfologia e os traços de severidade associados aos sistemas meteorológicos (ainda não existem medidas dire-

tas desses parâmetros).

Além disso, verifica-se ainda os iminentes desafios associados à modelagem numérica dos sistemas convectivos e a sua previsão em curtíssimo prazo, uma vez que isso depende das análises provenientes de dados de radares e satélites e a alta variabilidade espaço-temporal. Nesse contexto, iniciativas utilizando técnicas de Inteligência Artificial se apresentam como ferramentas de grande potencialidade para o reconhecimento de condições meteorológicas críticas, a emissão prévia dos alertas e consequentes ações antecipadas.

É preciso reconhecer os avanços, mas também compreender as necessidades de melhoria. Diminuir os abismos tecnológicos, humanos e logísticos para cada vez mais preparar os Meteorologistas para o enfrentamento diário, o qual a sociedade espera e confia. É preciso estreitar o espaço entre o operacional e a academia para que seja possível, juntos, conhecer e prever o tempo com antecedência; ter profissionais habilitados para as funções operativas, bem como educar e respaldar a população para eventos se-

PREVISÃO DO TEMPO



REGIÃO METROPOLITANA

Hoje - Parcialmente nublado com chuva rápida de forma isolada durante a madrugada e primeiras horas da manhã com intensidade fraca.
> Máxima: 31° Mínima: 23°

Amanhã - Parcialmente nublado com chuva rápida de forma isolada durante a madrugada e primeiras horas da manhã com intensidade fraca a moderada.
> Máxima: 32° Mínima: 22°

MATA NORTE

>Hoje Máxima: 32° Mínima: 23° >Amanhã Máxima: 33° Mínima: 22°

MATA SUL

>Hoje Máxima: 32° Mínima: 20° >Amanhã Máxima: 33° Mínima: 19°

AGRESTE

>Hoje Máxima: 34° Mínima: 19° >Amanhã Máxima: 35° Mínima: 18°

SERTÃO DE PERNAMBUCO

>Hoje Máxima: 34° Mínima: 22° >Amanhã Máxima: 35° Mínima: 21°

SERTÃO DE SÃO FRANCISCO

>Hoje Máxima: 35° Mínima: 22° >Amanhã Máxima: 36° Mínima: 21°

TÁBUA DE MARÉS

Folha Centro de Hidrografia da Marinha.

HOJE	Hora	altura	HOJE	Hora	altura
↓	00:58	0.6	↓	13:32	0.5
↑	07:08	2.1	↑	19:54	2.0
AMANHÃ	Hora	altura	AMANHÃ	Hora	altura
↓	02:00	0.8	↓	14:51	0.6
↑	08:11	1.9	↑	21:11	1.8

FASES DA LUA



FOLHA de PERNAMBUCO

EXPEDIENTE

Presidente e fundador:

EDUARDO DE QUEIROZ MONTEIRO

presidencia@folhape.com.br



Diretor Executivo
PAULO PUGLIESI
paulopugliesi@folhape.com.br

Diretor Operacional
JOSÉ AMÉRICO LOPES GÓIS
americogois@folhape.com.br

Diretora Administrativa
MARIANA COSTA
marianacosta@folhape.com.br

Editora-chefe
LEUSA SANTOS
leusasantos@folhape.com.br

COMERCIAL
Publicidade: 3425 5831/5841 Fax - 3425 5845
comercial@folhape.com.br

Classificados (anúncio de linha): 3425 5899/ 3425 5896

Diretoria - 3425 5839

MERCADO NACIONAL
REPRESENTANTE: CA PUBLICIDADE
SÃO PAULO: Fone: (11) 2729-5448 / 5449
e-mail: capublicidade.com@terra.com.br

REPRESENTANTE: EC COMUNICAÇÃO E MARKETING
Brasília: Fone: (61) 99186 6647 (61) 99103 3838
e-mail: diretoecom@gmail.com; opec.eccm@gmail.com

REDAÇÃO
Editores
Bianca Negromonte, Danielle Romani, Fábio Guilbu, Geison Macedo, Ivo Vanderley, João Lin, Rogério França, Vanessa Lins

Subeditores
Alfeu Tavares, Carol Brito, Priscila dos Santos

CIRCULAÇÃO
3425 5897

ASSINATURA
3425 5803 Segunda à quinta: 8h às 17h30
Sexta: 8h às 17h

CENTRAL DE ATENDIMENTO - 3425 5804 99482
7919 (WhatsApp)
Segunda à quinta: 7h às 17h30
Sexta: 7h às 17h
Sábado: 7h às 13h

FINANCEIRO - 3425 5811/3425 5813
MARKETING - 3425 5876

Recursos Humanos - 3425 5809
Administração - 3425 5892

A Editora Folha de Pernambuco Ltda. não comercializa diretamente os exemplares do jornal ao público, fazendo-o unicamente a agentes autônomos devidamente credenciados, que, à sua vez, os revendem através de vendedores avulsos por eles diretamente contratados. As assinaturas são vendidas diretamente na sede social da empresa ou por intermédio de pessoas físicas ou jurídicas para isso autorizadas.

PREÇO DO EXEMPLAR
Dias úteis (PE, AL, PB, RN) R\$ 2,00
Folha Mais (Fim de Semana) R\$ 4,00
Outros Estados R\$ 6,00
Números assados R\$ 6,00

IMPOSTOS
Carga tributária: 3,65%

ASSINATURA
Anual Diária R\$ 730,00
Semestral Diária R\$ 365,00

Preço promocional para venda avulsa
edição de segunda à sexta: R\$ 1,50
edição FolhaMais (sábado/domingo): R\$ 2,00

DPO FOLHA DE PERNAMBUCO
Contato para LGPD
Departamento de Proteção de Dados
dpo.folhape@folhape.com.br
Fone: (81) 3425-5809

Fundado em 3 de abril de 1998
Editora Folha de Pernambuco Ltda.
Av. Marquês de Olinda, 105
Bairro do Recife - Cep: 50030-000 Recife-PE
www.folhape.com.br PABX: 3425 5800





MERCADO FINANCEIRO

MOEDAS	DÓLAR - Compra: R\$ 4,615 - Venda: R\$ 4,618 - Variação: -1,12%	EURO : 5,0378	YUAN (China) : 0,72	PESO (Argentina) : 0,04072
BOLSAS	IBOVESPA - Variação: -0,78% - Pontos: 114.162,20	DOW JONES (NOVA YORK) : 1,10%	NASDAQ (NOVA YORK) : -0,09%	S&P 500 (NOVA YORK) : 0,37%

OUTROS ÍNDICES (Março)

SELIC : 11,75%	IPCA : 1,62%	IGP-M FGV : 1,74%
DIÚRO BM&F : 290,00	INPC : 1,71%	

Índices Econômicos
www.sppe.org.br



MARCELLO CASAL JR/AGÊNCIA BRASIL



O ingresso no Relp já foi adiado três vezes para que as pequenas empresas possam resolver as pendências

DA REDAÇÃO
COM AGÊNCIAS

O atraso na liberação do sistema e a falta de uma fonte de compensação fizeram o governo adiar o prazo de adesão ao parcelamento especial de negócios inscritos no Simples Nacional. A data, que acabaria no fim de abril, passou para 31 de maio.

A decisão foi anunciada ontem pelo Comitê Gestor do Simples Nacional. Esse é o terceiro adiamento. Originalmente, o prazo para aderir ao Programa de Reescalonamento do Pagamento de Débitos no Âmbito do Simples Nacional (Relp) acabaria no fim de janeiro. A data foi transferida para o fim de março e, mais tarde, para 30 de abril.

O Comitê Gestor também adiou, para 31 de maio, o prazo de regularização das dívidas que impedem as micro e pequenas empresas e os microempreendedores individuais a entrarem no Simples Nacional. A entrega da Declaração Anual do Microempreendedor Individual (DASN-Simei), que iria até o fim de maio, foi prorrogada para 30 de junho.

Pendências tributárias

A demora na liberação do Relp tem causado inquietação no setor empresarial e no Congresso Nacional, já que os pequenos negócios não conseguem regularizar

Prazo de adesão ao programa de renegociação de dívidas tributárias teve o prazo prorrogado devido ao atraso na liberação do sistema

Parcelamento do Simples vai até 31 de maio

suas pendências tributárias.

Em nota, o Comitê Gestor do Simples informou que o adiamento foi necessário porque o governo ainda não encontrou uma fonte para compensar a perda de arrecadação com o parcelamento especial - estimada em cerca de R\$ 500 milhões em 2022 -, como determina a Lei de Responsabilidade Fiscal. Enquanto o problema não é resolvido, a Receita Federal não pode lançar o sistema que permite a adesão dos devedores.

"O adiamento da adesão ao Relp se tornou necessário para adequação do calendário, até que seja definida a sua fonte de compensação, conforme exigência da Lei de Responsabilidade Fiscal (LRF). A Receita Federal já está com tudo pronto para dar operacionalidade ao parcelamento", informou o órgão. Por meio do Relp, as micro e pequenas empresas e os microempreendedores individuais afetados

pela pandemia de covid-19 podem renegociar dívidas em até 15 anos.

Regras do parcelamento

O parcelamento prevê descontos de até 90% nas multas e nos juros de mora e de até 100% dos encargos legais. Também haverá um desconto na parcela de entrada proporcional à perda de faturamento de março a dezembro de 2020 em relação ao mesmo período de 2019. Quem foi mais afetado pagará menos.

Vetada pelo presidente Jair Bolsonaro no início do ano, a renegociação especial de débitos com o Simples Nacional foi restabelecida pelo Congresso, que derrubou o veto no início de março. Alguns dias depois, o Diário Oficial da União publicou a lei complementar que estabeleceu o Relp.

MERCADOS

Dólar comercial cai e fecha cotado a R\$ 4,62

AGÊNCIA BRASIL

Com a ajuda do mercado internacional e dos juros altos no Brasil, o dólar caiu e voltou a aproximar-se de R\$ 4,60. A bolsa de valores teve um dia mais tenso e recuou pela quarta sessão consecutiva. O dólar comercial encerrou vendido a R\$ 4,62, com queda de R\$ 0,048 (-1,02%). A cotação chegou a subir durante a manhã, mas inverteu o movimento e passou a despencar após a abertura das negociações no mercado norte-americano.

A moeda norte-americana está no menor nível desde 4 de abril, quando tinha fechado a R\$ 4,608. Com o desempenho de ontem, o dólar acumula queda de 2,96% em abril. Em 2022, recua 17,14%.

Bolsa de Valores

No mercado de ações, o dia foi marcado pelas perdas. O índice Ibovespa, da B3, fechou aos 114.344 pontos, com queda de 0,62%. O indicador foi pressionado por ações de empresas siderúrgicas e de mineradoras, que voltaram a cair por causa da desaceleração da economia chinesa provocada pelo endurecimento das medidas de lockdown.

Para o gestor de renda variável

da Western Asset, César Mikail, o Ibovespa vem sendo pressionado por uma menor entrada de fluxo externo no mês de abril. Ele pondera, no entanto, que ainda é cedo para se afirmar que se trata de uma mudança de tendência.

Até o pregão do dia 18 de abril, o fluxo estrangeiro no segmento secundário da B3, aquele com ações já listadas, era negativo em R\$ 101,9 milhões no mês. No ano, o superávit é de R\$ 65,226,2 bilhões. Mikail ainda destaca que é natural um movimento de realização, após fortes ganhos tanto na Bolsa quanto no câmbio.

Demanda global

Em relação ao dólar, dois fatores contribuíram para o recuo após a alta de ontem. A demanda global pela moeda recuou, com os investidores mais sujeitos a aplicar em países emergentes. O segundo fator foram os juros altos no Brasil. A taxa Selic (juros básicos da economia) está em 11,75% ao ano, no maior nível desde 2017.

Com a persistência da inflação alta, a expectativa é que o BC brasileiro promova mais uma alta em junho, que originalmente não estava prevista. Taxas mais altas no Brasil ajudam a segurar a fuga de dólares.

ED MACHADO/ARQUIVO FOLHA



Os juros altos no Brasil ajudaram a baixar a moeda americana

O mutuário do Sistema Financeiro de Habitação (SFH) vai poder usar o saldo do FGTS para quitar até 12 parcelas da casa própria em atraso

FGTS pagará prestações atrasadas

AGÊNCIA BRASIL

A partir de 2 de maio, o mutuário do Sistema Financeiro da Habitação (SFH) poderá usar o saldo do Fundo de Garantia do Tempo de Serviço (FGTS) para quitar até 12 prestações em atraso. Aprovada pelo Conselho Curador do FGTS, a medida foi publicada no Diário Oficial da União.

A medida vale até 31 de dezembro. Atualmente, o FGTS pode ser usado em até duas situações para a casa própria: a compra ou a

construção e a amortização de parcelas de financiamentos imobiliários. Apesar do uso do fundo para reduzir o valor da prestação, o emprego dos recursos do FGTS para quitar parcelas em atraso é novidade.

Regras tradicionais

Tradicionalmente, o trabalhador com financiamento imobiliário pode usar o saldo nas contas do FGTS em seu nome para quitar totalmente ou amortizar (reduzir o valor principal) a dívida da casa própria. Se o trabalhador tiver nas



As mudanças na liberação do FGTS começam a valer dia 2 de maio

contas do FGTS uma quantia correspondente a 12 meses de parcelas, pode usar esses recursos para reduzir em até 80% o valor das prestações por 12 meses seguidos.

Nessa situação, o FGTS também pode ser usado para diminuir o número de prestações (e o tempo total do financiamento) ou para abater uma parte da parcela mensal, reduzindo o valor das prestações seguintes.

Saque dos recursos

Em relação à compra e à construção da casa própria, pode sacar o dinheiro do FGTS o trabalhador com pelo menos três anos de con-

tribuição para o fundo. A contagem é feita somando o tempo de trabalho na mesma empresa ou em empresas diferentes, em períodos consecutivos ou não.

A possibilidade de saque do FGTS para compra ou construção da casa própria só vale para quem não seja proprietário, usufrutuário, possuidor, cessionário ou promitente comprador de outro imóvel residencial, construído ou em construção, no mesmo município, região metropolitana ou em cidades vizinhas àquela onde o trabalhador mora ou exerce a ocupação principal. Essa modalidade de saque também não pode ser feita por titulares de outros financiamentos concedidos pelo Sistema Financeiro da Habitação.

MARIA FARINHA

Paulista deve ter projeto da Votorantim

Um novo empreendimento que vai reunir ambiente comercial, residencial, cultural e gastronômico será construído na praia de Marinha Farinha, na cidade de Paulista, Região Metropolitana do Recife. Representantes do Grupo Votorantim estiveram reunidos com o prefeito de Paulista, Yves Ribeiro, para dar entendimento ao projeto, que vai ser operacionalizado por um parceiro da Votorantim. O investimento previsto é de R\$ 200 milhões, feito futuramente por esse parceiro, que ainda está em prospecção.

No encontro, que ocorreu na última terça-feira, os representantes do Grupo Votorantim, René Rocha e Ivan Omori, apresentaram o projeto do empreendimento imobiliário. O equipamento terá mais de 400 mil metros quadrados (m²) de área, que contemplam um trecho da praia de Maria Farinha e o entorno da Fábrica Poty e da Igreja de Nossa Senhora da Conceição. O conglomerado contará com uma grande estrutura residencial, comercial e cultural de médio e alto padrão, além do maior polo gastronômico do Litoral Norte.

Previsão das obras

Segundo a prefeitura de Paulista, a previsão é que as obras iniciem em setembro deste ano, com término em 2025. Serão investidos aproximadamente R\$ 60 milhões na primeira etapa. O empreendimento vai gerar mais de 10 mil empregos diretos e indiretos. Procurada para detalhar o projeto, a prefeitura de Paulista informou que não havia porta-voz disponível.

O equipamento será construído em um dos terrenos em que a Votorantim S.A. é proprietária e que possuem vocação para um desenvolvimento imobiliário sustentável. A empresa informou que “está buscando as licenças e autorizações para que possa implementar esses processos no futuro via parceiros, responsáveis pelo investimento.”

FUNDO MUNICIPAL DE SAÚDE DE ALIANÇA - PE.

RESULTADO DO JULGAMENTO DO EDITAL DE TOMADA DE PREÇOS Nº 001/2022

A Comissão Permanente de Licitação do Fundo Municipal de Saúde do Município de Aliança, torna público o resultado do julgamento da fase de habilitação e resultado do valor proposto ao processo licitatório em epígrafe, cujo objeto é a CONTRATAÇÃO DE EMPRESA PARA EXECUTAR A SERVIÇOS DE REFORMA DE PRÉDIO PARA INSTALAÇÃO DO CENTRO DE FISIOTERAPIA NO MUNICÍPIO DE ALIANÇA, restando HABILITADA, a única empresa participante M. LIRA CONSTRUÇÕES E SERVIÇOS EIRELI-EPP, inscrita no CNPJ nº 20.935.844/0001-31. Diante do julgamento da habilitação da única empresa participante passou-se para a abertura e análise da proposta, restando melhor colocada do certame a empresa M. LIRA CONSTRUÇÕES E SERVIÇOS EIRELI-EPP por apresentar o valor de R\$ 55.817,50 (Cinquenta e um mil, oitocentos e dezessete reais e cinquenta centavos). Outrossim, ficam os interessados notificados para, nos termos do disposto no parágrafo 3º do art. 109 da Lei nº 8.666/93, caso queiram, apresentem recurso, dentro do prazo de 5 (cinco) dias úteis, contados da data da publicação deste extrato. Para maiores informações, entrar em contato através do e-mail: fmslicitacao@gmail.com.

Lidiany Cavalcante de Melo
Pregoeira

PREFEITURA MUNICIPAL DE JOAQUIM NABUCO

AVISO DE LICITAÇÃO FUNDO MUNICIPAL DE EDUCAÇÃO

PROCESSO LICITATÓRIO Nº 015/2022 - PREGÃO ELETRÔNICO 013/2022-OBJETO: Aquisição de Material Didático para os Kits Escolares destinados aos alunos da Rede Municipal de Ensino de Joaquim Nabuco-PE. Valor R\$ 302.351,54 (Trezentos e dois mil, trezentos e cinquenta e um reais e cinquenta e quatro centavos). Início do Acolhimento das propostas: a partir do dia 26 de Abril de 2022, Limite para acolhimento das propostas: 09:00h. do dia 09 de Maio de 2022, Abertura das propostas 10:00h do dia 09 de Maio de 2022, Início da Sessão de Disputa: às 11:00h. do dia 09 de Maio de 2022. Informações: Pelo e-mail: cpl2018j.nabuco@hotmail.com Material: disponível em Portal Bolsa Nacional de compras - BNC www.bnc.pe.gov.br (esclarecimentos e impugnações), site: joaquimnabuco.pe.gov.br local em que os interessados poderão ler e obter o texto integral do Edital.

Joaquim Nabuco, 20 de abril de 2022.
ANTONINO MATIAS GOMES DO NASCIMENTO
Sec. Educação

PREFEITURA MUNICIPAL DE BARREIROS/PE

FUNDO MUNICIPAL DE EDUCAÇÃO COMISSÃO PERMANENTE DE LICITAÇÃO - CPL AVISO DE LICITAÇÃO - PROCESSO LICITATÓRIO Nº 012/2022 - PREGÃO ELETRÔNICO SRP Nº 09/2022

O FUNDO MUNICIPAL DE EDUCAÇÃO DE BARREIROS-PE, comunica aos interessados a abertura do procedimento licitatório acima citado, tendo como Objeto: REGISTRO DE PREÇOS, PARA EVENTUAL E FUTURA CONTRATAÇÃO DE EMPRESA ESPECIALIZADA PARA FORNECIMENTO DE MATERIAL LÚDICO PEDAGÓGICO E LABORATÓRIOS MULTIDISCIPLINARES FUNDAMENTAL I E II: Valor global máximo aceitável: R\$ 428.044,08. Edital e Anexos., Podem ser obtidos a partir das 08h00 do dia 25 de Abril de 2022 no site www.bnc.org.br, no endereço: Rua Ayres Belo, nº 136, Centro - Barreiros - PE (Prédio Sede da CPL) ou pelo e-mail: cpl.barreiros2021@gmail.com. Data da sessão pública: 06 de Maio de 2022 às 09h00 (horário de Brasília - DF). Demais informações podem ser obtidas presencialmente na CPL no endereço supracitado ou pelo e-mail: cpl.barreiros2021@gmail.com, no horário de 08h00 às 13h00, de segunda a sexta-feira.

Barreiros, 20 de Abril de 2022
Severino Araújo
Pregoeiro

FUNDO MUNICIPAL DE SAÚDE DE SANTA CRUZ DA BAIXA VERDE/PE

ERRATA DE PUBLICAÇÃO

PROCESSO Nº 002/2022 - PREGÃO ELETRÔNICO Nº 002/2022. Objeto: Contratação de empresa para locação de veículo tipo micro-ônibus para TFD do Fundo de Saúde do Município de Santa Cruz da Baixa Verde/PE - Publicado no Diário Oficial da União, Seção 03 e Folha de PE, em 19/04/2022, com data de realização onde se lê: 03/05/2022, leia-se: 06/05/2022 e onde se lê: Valor Máximo Aceitável: R\$ 155.241,24 (cento e cinquenta e cinco mil, duzentos e quarenta e um reais e vinte e quatro centavos), leia-se: Valor Máximo Aceitável: R\$ 195.368,76 (cento e noventa e cinco mil, trezentos e sessenta e oito reais e setenta e seis centavos).

Santa Cruz da Baixa Verde/PE, 20 de abril de 2022
Inácio Ramos Neto
Pregoeiro (*)

PREFEITURA MUNICIPAL DE IBIMIRIM

COMISSÃO PERMANENTE DE LICITAÇÃO - CPL SECRETARIA DE EDUCAÇÃO AVISO DE EDITAL RETIFICADO

PROCESSO LICITATÓRIO Nº 023.2022. PREGÃO ELETRÔNICO Nº 014.2022. CPL

Objeto: Sistema de Registro de Preços visando futura e eventual aquisição de pneus, câmara de ar e protetor novos, de primeiro uso, com certificado INMETRO, para serem utilizados nos veículos da frota da Secretaria de Educação do Município de Ibimirim/PE, conforme condições, quantidades e exigências estabelecidas no Edital e seus anexos. Valor máximo estimado do certame: R\$ 384.995,66 (Trezentos e oitenta e quatro mil novecentos e noventa e cinco reais e sessenta e seis centavos). Critério de julgamento: menor preço unitário por item. INÍCIO DO RECEBIMENTO DAS PROPOSTAS: das 08:00 horas do dia 25.04.2022; FIM DO RECEBIMENTO DAS PROPOSTAS: às 08:00 horas do dia 09.05.2022; ABERTURA E JULGAMENTO DAS PROPOSTAS: às 08:00 horas do dia 09.05.2022; INÍCIO DA SESSÃO DE DISPUTA DE PREÇOS: às 09:00 horas do dia 09.05.2022. REFERÊNCIA DE TEMPO: horário de Brasília (DF). LOCAL: Portal Bolsa Nacional de Compras - BNC www.bnc.org.br. Edital na íntegra: à disposição dos interessados no site da BNC: www.bnc.org.br, ou através do site <http://ibimirim.gov.org> - Portal da Transparência.

Ibimirim, 22 de Abril de 2022
George Menezes Umbuzeiro
Pregoeiro Público

TAVARES DE MELO EMPREENDIMENTOS S/A

CNPJ(ME) nº 08.039.919/0001-09 - NIRE 263.0004833-7 JUCEPE

AVISO E EDITAL DE CONVOCAÇÃO

Ficam os Srs. acionistas avisados que se encontram à disposição, na sede social, Sala 901, localizado na Avenida Antônio de Góes, 60, Pina, Recife/PE, e por meio digital disponibilizado individualmente aos acionistas por e-mail da Companhia (societario@tavaresdemelo.com.br), os documentos elencados no artigo 133, da Lei nº 6.404/76, tudo relativo ao exercício social encerrado em 31/12/2021. Outrossim, são convidados a participarem das Assembleias Gerais a serem realizadas no dia 26/04/2022, com início às 10:00 horas, na sede da Companhia, a fim de deliberarem, sobre a seguinte ordem do dia: 1. AGO - 1.1. Aprovação da matéria contida no art. 132 da Lei nº 6.404/76, relativo ao exercício social findo em 31/12/2021; 1.2. Aprovação da distribuição dos dividendos em razão da existência de lucros acumulados, nos termos do art. 189 da Lei nº 6.404/76; e 1.3. Eleição dos membros que comporão o Conselho de Administração. 2. AGE - 2.1 - Fixação de remuneração global dos administradores; 2.2 - Homologação dos Representantes dos Acionistas.

RECIFE - PE, 19/04/2022

Presidente do Conselho: Eduardo Moreira Tavares de Melo

Cultura

JULIANO MUTA

A força espiritual das tradições africana e indígena está entre as raízes da artista sergipana Héloa, que lança hoje seu álbum de estreia “yIDé”, pelo Candyall Music. Com direção e produção musical de Carlinhos Brown e Yuri Queiroga, o disco evoca deuses, orixás e gritos de liberdade.

E o debut da artista afroindígena chega com a bênção e participação de grandes ícones da música brasileira, como Lia de Itamaracá, Mateus Aleluia, Luiz Caldas, Margareth Menezes, Maestro Spok e os vocais do Grupo Indígena Sabuká Kariri-Xocó.

O disco tem uma linguagem pop, mas mantém o sagrado ancestral como fio condutor. Variados ritmos estão presentes, a exemplo do ijexá, do reggae, da ciranda, do samba-reggae, do samba duro, entre outros. E esses pilares percussivos conversam com elementos do hip hop, do dancehall e do funk, unindo a tradição à modernidade.

“yIDé”: um canto de liberdade

Héloa assina a composição das faixas. Nas canções, a artista aborda feridas abertas, como o racismo e a homofobia, evocando a liberdade feminina e cobrando respeito às diversidades, e à luta dos povos originários e seu direito à terra e às suas tradições.

“É um disco de legado histórico, uma obra que carrega memória ancestral através dos tambores, da tradição oral, dos cantos sagrados, das saudações e evocação da natureza envolto em uma produção pop, com refrões que convidam o público a entoar um canto de liberdade”, define Héloa. O álbum tem a direção artística de Brown e da própria Héloa, e conta com nove faixas - sendo quatro delas de composição compartilhada com Yuri Queiroga, que também assina a produção musical.

Participações especialíssimas

Patrimônio Vivo de Pernambuco, Lia de Itamaracá, participa da faixa “Odocyá”, segundo single do “yIDé”, dividindo os vocais com a sergipana em um canto de tributo a Iemanjá. “Tudo Iemanjá me traz, toda a inspiração. Eu escrevo na areia os versos e a onda do mar apaga, e eu sigo a escrever. Por isso, eu me sinto muito feliz de estar junto a vocês, principalmente em um trabalho dedicado a Iemanjá, pois eu sou filha dela e ela tudo me dá”, conta Lia.

O baiano Mateus Aleluia, outra grande referência da cultura popular e da músi-



FOTO: DUDA PORTELLA/DIVULGAÇÃO

■ **Álbum “yIDé” tem participações de Lia de Itamaracá, Mateus Aleluia, Margareth Menezes, Luiz Caldas e do Maestro Spok**

HÉLOA

EM DEBUTE ANCESTRAL

Cantora e compositora sergipana lança disco com linguagem pop, rico em brasilidade, em referência às tradições africana e indígena

ca afro-brasileira, emprestou sua voz e presença à faixa “Velho Orixá”, uma composição do mineiro Sérgio Pererê. “Héloa é uma artista que se debruça em buscar a verdadeira história dos seus antepassados. Consequentemente, contribui para a reconstrução da história do Brasil que nos foi negada. Artistas como ela são a continuidade do legado deixado pelos nossos ancestrais e carregam consigo a importante missão de reescrever e preservar nossa memória”, conta Mateus Aleluia.

Produção a quatro mãos

Carlinhos Brown, que abraçou o projeto através do seu selo Candyall Music, trouxe sua linguagem de ritmos brasileiros com a presença de instrumentos de origem indígena e africana que acompanham os vocais de Héloa. Já Yuri Queiroga usou beats eletrônicos para levar ao trabalho uma sonoridade pop e global. Entre outros elementos, violoncelo, saxofone, trombone, viola caipira, violão, clarinete, guitarra, baixo e bateria completaram a instrumentação.

“Depois de navegar os afluentes do sublime Opará, ‘yIDé’ é o novo mergulho de Héloa, com energia de sobra pra cruzar os oceanos e levar para o mundo o que há de mais sincero, poderoso e profundo na arte brasileira”, concluiu Yuri.

“Acompanhar a trajetória de Héloa tem sido de grande alegria e honra, e também de muita inspiração, pela grandeza dessa artista, que nos brinda, a cada nova criação, com a personalização de suas sonoridades, com uma voz potente e doce, e uma presença forte e única”, comemorou Brown.



DIVULGAÇÃO



Esta colunista ladeada por Alair Couto e Jorge Petribú Filho, nomes à frente do bellissimo empreendimento Giardino, que traz um novo conceito de moradia em Aldeia, que ficará pronto em 2023

DIVULGAÇÃO



Cindy Noel, que celebrou o sucesso da quinta edição da New Wed Feira, grande evento no mercado de casamentos, após três anos de muita organização e planejamento

Novo conceito de morar em Aldeia

Fiquei encantada com o empreendimento Maggiore, no Reserva Aldeia, no Km 14, em Aldeia, que mostra um novo conceito de moradia, com 100% das ruas pavimentadas no condomínio, equipamentos de lazer, pista de skate, quadras de tênis de saibro, segurança monitorada 24 horas, academia, pista de cooper, espaço para piquenique, parque aquático, enfim, um local em que se vive como se estivesse de férias.

>

Diante do sucesso, com mais de 150 casas construídas, o Reserva de Aldeia partiu para expansão e está a todo vapor com a construção do Reserva de Aldeia Giardino. São 349 lotes com 306 metros quadrados, que também vão dispor da mesma infraestrutura do Maggiore, com aquele conceito de vida que “todo dia dá pra ser feliz”.

Niver de Danilo

O pré-candidato Danilo Cabral comemora aniversário hoje. Será uma celebração discreta, apenas com a família e amigos mais próximos. Danilo vai aproveitar um pouco a companhia da filha Maria, que mora no exterior. Mas amanhã já cai na estrada de novo: cumpre agenda no Agreste.

Dica no streaming

O especial “Musical 2022”, com direção de Monique Gardenberg, no HBO MAX, em duas partes, traz participações de Caetano, Gil, Gal, Chico, Criolo, Arnaldo Antunes, Paralamas do Sucesso, Marisa Monte, Emicida, Mano Brown, Martinho da Vila, Ludmilla, Gadú. Sem falar em Elza Soares e outros. Difícil uma gravação musical repetir tantos bons em um só lugar. Vale conferir.

Dengue de novo?

A volta do surto da dengue anda preocupando muitos estados brasileiros. Os casos registrados já alcançam 323,9 mil, um aumento de 85% este ano. O vírus se espalha pelo Sul do país e a alta temperatura favorece o avanço do mosquito em áreas onde antes a incidência era menor. Goiás é o lugares com mais casos.

Circulando ■

A Granado inaugurou pop-up na famosa Galeries Lafayette, em Paris. Trata-se de uma parceria com a fundação SOS Mata Atlântica.

A Cooperativa de Ensino Superior Politécnico e Universitário inaugura em Pernambuco dia 12 de maio, na Estrada da Batalha, em espaço com 4 mil m² e investimento na ordem de R\$ 15 milhões. A CESPU já tem 40 anos de atuação no ensino educacional na Europa, sempre voltada à área de saúde.

A 7ª edição do Recife Coffee, de 2 de maio a 5 de junho, contará com 30 cafeterias participantes do Recife, Olinde e Jaboatão dos Guararapes.

O cantor pernambucano Gomes lançou, ontem, o single “Drama”, e hoje faz show especial de lançamento, às 20h, na Casa Bacurau, com entrada gratuita.



DIVULGAÇÃO



Dodi Teixeira, produtor cultural e de eventos, que comemora seu aniversário hoje e deve ser muito parabenizado

Eu fico

Acabou a angústia de Marília Arraes. Paulinho da Força, presidente do Solidariedade, continuará acolhido pelo PT. Lula e a presidente do partido, Gleisi Hoffmann, disseram que ele era bem-vindo na coligação, mesmo depois de ter sido vaiado em evento petista. O constrangimento ficou para trás e Paulinho ficou com o PT, apesar de ter sido sondado por bolsonaristas e tucanos.

Para maratonar

Uma boa dica para o feriado de hoje: assistir no Amazon Prime Vídeo Outer Range, a nova série que é certamente uma das produções mais diferenciadas do catálogo. Com oito episódios, este faroeste se passa nos tempos atuais e narra a história de Royal Abbott, um fazendeiro que luta por sua terra e família. O tom de fábula se mistura com drama.

Vem aí

O governo autorizou a criação de uma nova modalidade lotérica chamada +Milionária. O concurso será de periodicidade semanal e ainda não tem data de estreia definida. A autorização para promoção do novo produto foi dada à Caixa, banco responsável por gerenciar as loterias federais.

DIVULGAÇÃO

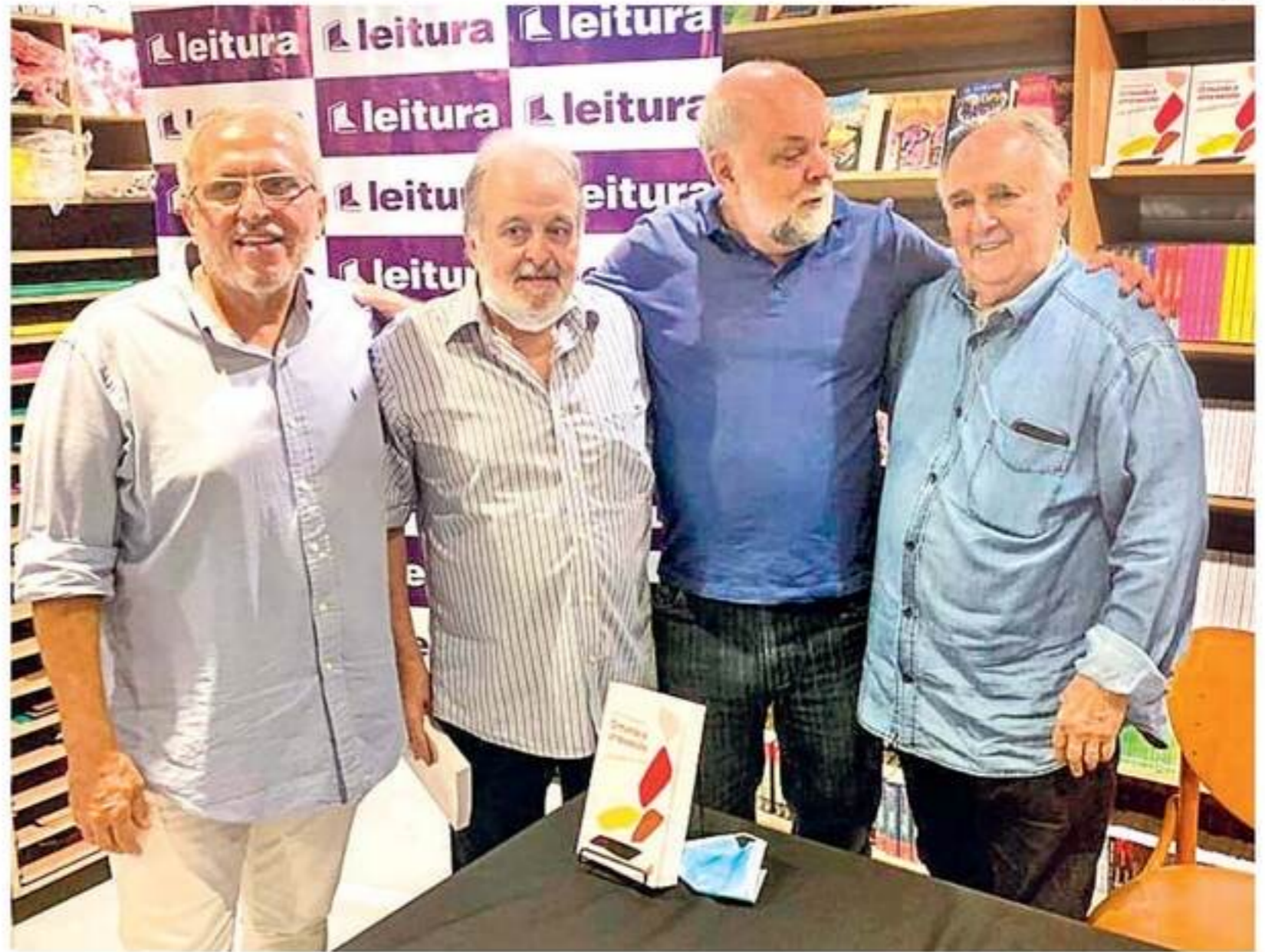

Alfredo Bertini, Gustavo Krause e Rogério Robalinho ao lado do ex-governador do Distrito Federal e ex-senador Cristóvam Buarque, que lançou seu novo livro no Shopping RioMar, no Recife

E os músicos?

Ouvir música foi a principal atividade cultural realizada pela internet em 2021 por 89% dos brasileiros. Em seguida, está a atividade de assistir a vídeos, filmes ou séries, com 86%. Na hora de pagar, os internautas apostam mais nos vídeos (43%) do que em música (19%).

Missiva esclarecedora 1

De Luciano Bivar, presidente do União Brasil, mais sentencial do que nunca: "Vocês gostariam de ver o Moro fora da política definitivamente? Era o que o Podemos estava fazendo de forma sorrateira, tirando sua capacidade de prosseguir com a candidatura sem nenhuma estrutura."

Missiva esclarecedora 2

"Tudo o que lhe fora prometido foi logo depois das pesquisas decrescentes negado", afirma em mensagem enviada para grupo de apoiadores de Sergio Moro, lembrando no entanto que nunca houve promessa feita ao ex-juiz de que ele seria candidato a presidente pelo seu partido.

Ano eleitoral

Apesar de não estar em campanha, o senador Humberto Costa, do PT, volta a visitar as bases para consolidar seu partido no Estado. Ontem, viajou para o Agreste e esteve em Gravatá e Tacaimbó. Além de participar da inauguração de obras, Humberto encontrou-se com lideranças locais e anunciou recursos para novas obras nos dois municípios. Vale lembrar que o PT continua pleiteando a vaga do Senado na Frente Popular, que tem Danilo Cabral como pré-candidato ao Governo.

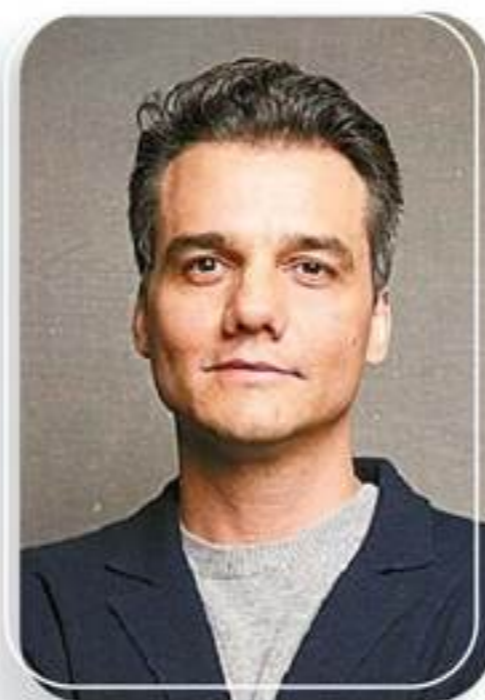

Falar português é bom demais"

WAGNER MOURA, ATOR E DIRETOR.

Comemorando o fato de ter batido o pé e conseguido colocar algumas falas em português em "Iluminada", série da Apple TV, que estreia dia 29.



NIVER DO DIA

Lais Henrique, Lourdes Kraemer, Tinane Almeida, Geraldo Barbosa, Dodi Teixeira, Tereza Latache, Miriam Machado Guimarães, Israel Guerra, Jorge Martins Jr., Waldomiro Teixeira, Marco Antonio Borsoi, Keila Benício, Henrique Falcão, Mauro Santos, Célia Pontual, Pedro Pires, Rebeka Abreu, Oscar Vilaça, Guilherme Ruas, Lisete Sampaio, Danilo Cabral, Erasmo Vitorino, Keyla Benicio e Paula Costa

Após estrear filmes com maior carga dramática, como "Imperdoável" (2022) e "Caixa de Pássaros" (2018), Sandra Bullock está de volta ao gênero que a consagrou em Hollywood. Ao lado de Channing Tatum, ela protagoniza "Cidade Perdida", comédia romântica com doses de ação, que chega hoje aos cinemas brasileiros.

Harry Potter de volta?

No novo longa-metragem, a atriz interpreta Loretta Sage, uma autora de romances de aventuras que fazem muito sucesso entre o público. Enquanto a protagonista de suas histórias vive grandes experiências em lugares exóticos, a escritora leva uma vida reclusa e monótona, especialmente após a morte do marido.

NOVELAS

GLOBO

ALÉM DA ILUSÃO - 18H15

Bento vai para a casa do lavrador com Lorenzo. Margô exige saber o que Joaquim tem contra Rafael. Úrsula pega um documento na pasta de Eugênio. Joaquim chega de viagem. Eugênio e Violeta autorizam a construção do cinema. Leônidas salva Heloísa dos ataques de Matias. Lara flagra um beijo entre Eugênio e Violeta. A pedido de Davi, Lara impede Úrsula de atrapalhar a viagem de Eugênio e Violeta. Margô e Iolanda constatarem que não conhecem o homem que chamam de Rafael e evitam falar com ele sem avisar a Joaquim. Joaquim vai ao encontro de Iolanda e Margô para entender o motivo pelo qual sumiram.

QUANTO MAIS VIDA, MELHOR! - 19H15

Edson reforça a culpa de Osvaldo no atropelamento. Celina tem um surto ao saber que o filho quer vender a clínica. Ingrid faz as pazes com Tuninha. Tina se acerta com Gabriel. Flávia/Guilherme passa mal e Paula/Neném a ajuda. Flávia/Guilherme se despede de Tigrão. Daniel avisa a Guilherme/Flávia que assinará a venda da clínica. Flávia/Guilherme se sente mal novamente e Odailson se preocupa.

PANTANAL - 21H15

Jove não vê a cobra, mas sente a picada e desmaia. Uma sucuri gigante aparece e envolve todo o seu corpo. José Leôncio se reúne com Davi e Matilde na empresa. Filó manda Tibério procurar Jove. Madeleine descobre que Nayara invadiu o perfil do filho e fica furiosa. Tibério encontra o barco e a faca de Jove e Filó se desespera. Tadeu tenta avisar a José Leôncio do sumiço do irmão. Guta confronta Tenório e o questiona sobre sua outra família. José Leôncio descobre do desaparecimento de Jove.

SBT

POLIANA MOÇA - 20H30

Nanci conversa com Luisa sobre Sara e o livro devocional que a cozinheira escreve, e Luisa lê alguns trechos. André tenta fortemente sair com Raquel. Poliana fica com receio das pessoas ficarem sabendo do beijo. Marcelo avisa aos alunos que vai rever a logística de gravação, já que alguém alertou a Ruth que a atividade está atrapalhando outros estudos. Magabelo escuta barulho nos dutos de ar e encontra um bilhete. As crianças do clubinho tentam invadir a sala da diretora para localizar o suspeito do bilhete, utilizando o circuito da câmera de segurança. Song Park fala na roda de amigos que João e Poliana estão namorando. Waldisney e Violeta ligam Pinóquio. Luisa e Marcelo recebem notícia do médico.

- Os resumos dos capítulos de todas as novelas são de responsabilidade de cada emissora.
- Os capítulos que vão ao ar estão sujeitos a eventuais reedições.

Longa-metragem entra hoje em cartaz e traz ainda Channing Tatum, Daniel Radcliffe e Brad Pitt

Sandra Bullock estrea "Cidade Perdida": nova comédia romântica

O "ponto de virada" da trama ocorre quando Loretta é raptada, durante a turnê de lançamento do seu livro mais recente. O responsável pelo sequestro é o bilionário excêntrico Abigail Fairfax (Daniel Radcliffe). Caçador de tesouros perdidos, o desequilibrado vilão acredita que a autora pode guiá-lo até um artefato valioso, escondido em uma cidade desaparecida descrita no novo romance.

Já Channing Tatum dá vida ao modelo Alan, que costuma posar para as capas das publicações assinadas por Loretta. Decidido a provar que pode ser um herói também na vida real, ele resolve resgatar a escritora. Brad Pitt faz uma participação especial no longa, interpretando um mercenário que eventualmente ajuda a dupla de protagonistas a sobreviver à selva e encontrar o tesouro.



HORÓSCOPO

Marcela Marques



ÁRIES (21 mar. a 20 abr.)

Há algum tempo você vem tendo crises periódicas de autoconfiança e otimismo. Hoje, isso reverbera na sua carreira, em que você pode sentir uma certa instabilidade, e levar os acontecimentos para o lado pessoal de forma que lhe prejudica. Tente manter a racionalidade, e aguarde, inclusive, boas surpresas financeiras.



TOURO (21 abr. a 20 mai.)

Tem um velho ditado que diz que a fé é capaz de mover montanhas. Hoje, você estará muito conectado com a sua, e poderá conseguir maravilhas com o poder do seu pensamento positivo. Deixe-se surpreender pelos acontecimentos e seja fiel às suas próprias verdades. Com a atitude certa, você se aproxima dos seus sonhos!



GÊMEOS (21 mai. a 20 jun.)

Bronca se resolve com atitude! Em vez de deixar uma situação lhe desestabilizar, aja com direcionamento, garra e estratégia: é certeza de boa resolução. Não deixe de ouvir, também, o que diz a sua intuição, pois você pode se surpreender com o quanto ela é boa para lhe trazer soluções geniais para os problemas.



CÂNCER (21 jun. a 22 jul.)

Que tal dar uma agitada na sua vida amorosa com uma programação bem aventureira neste feriado? A boa conexão da Lua cheia com Marte aponta que isso pode renovar o fogo da relação. Se você está descomprometido, há boas chances de conhecer pessoas instigantes e diferentes através de amigos, com quem terá afinidade.



LEÃO (23 jul. a 22 ago.)

A Lua em Capricórnio destaca seu poder e liderança: use essa influência de forma positiva hoje, para motivar sua equipe de trabalho e atingir objetivos. Você pode ser surpreendido com resultados que irão lhe projetar ainda mais. Para resolver situações intrincadas, seja estratégico, mas use também de sensibilidade.



VIRGEM (23 ago. a 22 set.)

A temperatura sobe no seu relacionamento: até os atritos podem incendiar a paixão e trazer alguma renovação para a vida conjugal, embora não necessariamente duradoura. Não confunda as coisas: ainda há uma crise a resolver ou um desapego a efetuar. Sua criatividade, hoje, é incentivada por ideias vindas de longe.



LIBRA (23 set. a 22 out.)

O dia favorece que você invista energia em produtividade e tarefas rotineiras: que tal, depois de cumprir as atividades profissionais do dia, tirar um tempinho para fazer um agrado à sua família? Isso pode até ser a surpresa que alguém estava precisando para se sentir melhor. Sociedades e vida conjugal em desafio.



ESCORPIÃO (23 out. a 22 nov.)

Tem dias que são simplesmente "de boa": os diálogos são mais fáceis, as atividades correm bem, você está criativo, apaixonado e de bem com a vida, e ainda pode ter uma boa surpresa. Hoje é um destes dias, um presente da boa conexão da Lua com Marte e Urano. Se há um porém, é algo na saúde, que pode incomodar.



SAGITÁRIO (23 nov. a 21 dez.)

A vontade de conquistar mais conforto e prosperidade para a sua família é o que vai motivar você hoje: aproveite a boa conexão entre a Lua e Marte para focar em realizações e conquistas materiais. E sabe aquele ditado que diz que Deus ajuda a quem se ajuda? Hoje, ele está valendo especialmente para você. Aja!



CAPRICÓRNIO (22 dez. a 20 jan.)

Aproveite que a Lua cheia está no seu signo, trazendo recompensas vindas da sua produtividade e iniciativa. Invista esforços em divulgar suas ações, resultados e serviços, e arquitete ideias criativas e inovadoras. Inventividade vale ouro hoje. De surpresa, pode surgir uma nova paquera ou interesse afetivo.



AQUÁRIO (21 jan. a 19 fev.)

Hoje, seu sexto sentido e capacidade de antever o futuro lhe rendem boas ideias, que podem se desdobrar em projetos criativos e rentáveis. Anote e estruture essas inspirações, mas deixe para colocá-las em andamento na próxima Lua nova. Há boas notícias em família e muita proteção espiritual sobre seu lar hoje.



PEIXES (20 fev. a 20 mar.)

Conexão é vida! Hoje, a sensibilidade e o acolhimento dos amigos poderão lhe motivar e lhe dar forças para continuar. Escute conselhos, absorva a energia das pessoas boas e deixe-se acolher: não precisa ser você que se doa o tempo todo. Outra coisa bacana a fazer é dar uma volta por aí: você pode ter uma surpresa!

PASSATEMPO

PALAVRAS CRUZADAS DIRETAS

www.coquetel.com.br

© Revistas COQUETEL

Instituição de ensino gerida pela prefeitura	Aguça; aponta Vitamina da cenoura		Dá pancadas em	"Karatê (?)", filme		Análise meteorológica
Móvel onde se guardam calçados						Ousadia
"Central", em CIA	Responder (a chamado) É feito pelo IBGE					
Argila de cor avermelhada			Desenho da bandeira do navio pirata		Consoantes de "vira"	
Cheia; repleta			Mineral que fortalece os ossos			
Fator psicológico que incentiva o atleta	Que tem vista curta Tony Ramos, ator			(?) Barros, cantora gospel		
Forma da curva de retorno				Rabo de (?), golpe de capoeira		
Antiga civilização andina	(?) a corda; desistir				O gás da respiração humana (símbolo)	Aparência; aspecto
			Ama-lucada; adoidada			
A vogal do pingo	Fonte de energia Enfeite de cabelos					
Acordo; tratado			Embarcadouro de um porto			Soltar líquido pelos poros
				Peritos (fig.)		
Calçado para deslizar no gelo	Apelido de "Tatiana"			(?) sorte: azar		
Dois estados da região Norte					Metade de dois (Mat.)	Alcoólicos Anônimos (sigla)
Imitar a "voz" do cão				Pão arredondado de tubá		

BANCO 3/vid. 4/ocre — latil. 5/miope.

14





LOTERIAS	QUINA 5833 1445 67 74 79	LOTOFÁCIL 2501 01 02 03 04 05 06 07 08 09 11 19 20 22 23 25
	MEGA SENA 2473 15 18 28 42 55 60	LOTERIA FEDERAL 5656 1º 51820 2º 58906 3º 76579 4º 91171 5º 83687
	SUPER SETE 233 Col. 1 0 Col. 2 2 Col. 3 7 Col. 4 4 Col. 5 4 Col. 6 2 Col. 7 4	
	LOTOMANIA 2302 10 11 12 15 23 25 34 37 38 45 48 50 52 57 63 67 69 78 87 91	

NÁUTICO E RETRÔ NO PRIMEIRO CAPÍTULO DA FINAL

■ Em duelo marcado por equilíbrio, decisão inédita do Campeonato Pernambucano começa a ser disputada hoje, nos Aflitos



O primeiro capítulo da final do Campeonato Pernambucano 2022 será escrito hoje. Náutico e Retrô se enfrentam às 16h30, nos Aflitos, naquela que é a quarta decisão inédita do Estadual neste século. Dona da melhor campanha da primeira fase, a Fênix tentará conquistar a taça pela primeira vez. Já o Timbu, campeão em 2021, buscará o bicampeonato depois de 20 anos, além do 24º título da competição.

Esta será apenas a quarta vez que Náutico e Retrô se enfrentam. O retrospecto, aliás, é de equilíbrio. Na estreia do time de Camaragibe no Estadual, em 2020, o placar foi de 2x2 no palco do encontro de logo mais. Ano passado, entretanto, o Timbu aplicou uma sonora goleada, na Arena, por 4x1, na caminhada rumo ao título. Já neste ano, pela primeira fase, deu Fênix. A vitória por 2x1 nos Aflitos deu início a uma crise no adversário, que culminou na saída de Hélio dos Anjos.

Expectativa de bom público

Para o encontro, a expectativa é de casa cheia. Até a tarde de ontem, o Náutico informou que 10 mil ingressos haviam

sido comercializados para a partida que marcará a estreia do técnico Roberto Fernandes no comando do clube. O treinador não deve realizar tantas mudanças na formação que vinha sendo acionada por Felipe Conceição. As únicas modificações devem ser as entradas do zagueiro Carlão e do atacante Leandro Carvalho. Mais uma vez, as fichas estão depositadas em Jean Carlos.

Retrô vem com moral em alta

Do lado visitante, além de vencer o Alvirubro na temporada, o Retrô também bateu Sport e Santa. Entretanto, apesar dos feitos, a diretoria trata a final perante o Náutico como uma competição a parte. Até encarar o Salgueiro, na semifinal, o líder da primeira fase ficou quase um mês sem entrar em campo. No último final de semana, aproveitou a estreia na Série D para que os jogadores ganhassem ritmo de olho na final.

Mesmo sem esconder que o favoritismo está do lado maior da história, o Azulão se apegua ao bom momento para surpreender e faturar o título. Ademais, conta com uma peça chave para ficar com o troféu: Renato Henrique.



@RAPHAELCUNHAPE | RETRÔ FC BRASIL

Já o Retrô aposta em Renato Henrique, artilheiro do Estadual, para brilhar nos Aflitos



Náutico

Lucas Perri; Hereda, Carlão, Camutanga e Júnior Tavares; Djavan, Rhaldney e Jean Carlos; Ewandro, Leandro Carvalho e Kieza. Técnico: Roberto Fernandes.



Retrô

Jean; Pedro Costa, Renan Dutra, Guilherme PB e Mayk; Charles, Lucas Silva e João Guilherme; Radsley, Gustavo Ernel e Renato Henrique. Técnico: Dico Woolley.

Estádio: Aflitos (Recife/PE) Horário: 16h30

Árbitro: Diego Fernando Assistentes: Ricardo Chianca e Marcelino Castro

VAR: Tiago Nascimento Transmissão: Premiere

Apesar de viver momento de baixa, Jean Carlos continua sendo a principal arma alvirubra

BREVES

Wescley: "Oportunidade da minha vida"

O Santa Cruz apresentou ontem o atacante Wescley, novo reforço para a Série D. O atleta de 27 anos foi um dos destaques do Salgueiro no Campeonato Pernambucano. Wescley chega ao Santa Cruz emocionado por estar defendendo pela primeira vez um time de mais expressividade, e espera ter a oportu-

nidade de orgulhar a torcida. "A gente que vem de equipes de menor expressão durante a carreira sonha em conquistar esse objetivo. Hoje eu tenho a possibilidade de vestir uma camisa tão pesada e tão grandiosa como a do Santa Cruz", afirmou o atleta. "É a oportunidade da minha vida", completou.

"A camisa do Sport dispensa comentários"

O Sport apresentou ontem o volante Fabinho, mais um de seus novos nomes contratados para a Série B. Vindo do Botafogo, o atleta de 35 anos já é um veterano no futebol nacional, trazendo na bagagem um histórico de acessos. Empolgado para defender as cores do Leão, o volante se sentiu impac-

tado com o que o clube tinha a oferecer. "A camisa do Sport dispensa comentários. É um clube grande, conhecido nacionalmente e internacionalmente. Já disputou campeonatos internacionais. Então, quando você fala pro jogador que ele tem a possibilidade de jogar no Sport, não tem como adiar isso", contou.