

Paixão de Nova Jerusalém está de volta

Entretenimento 11

Náutico perde por 2x0 para o Londrina

Esportes 9



Direita e esquerda vão para o segundo turno na eleição francesa

Internacional 3



NELSON ALMEIDA/APP E ALAN SANTOS/PR

Bolsonaro se aproxima e Lula reage em várias frentes.

Coluna do Estadão Página 7

Caso dos Canibais de Garanhuns completa 10 anos

Cidades 5

Cigarro eletrônico é o novo perigo nas escolas

Página 6



BRUNO CAMPOS/JC IMAGEM

A FACE DO RECIFE POBRE

Histórias como a da moradora de rua Fabiana Tereza, de 39 anos, se espalham pelo Recife que, segundo o Boletim Desigualdade das Metrôpoles, é hoje a capital mais pobre do Brasil. Cidades 4

No MEC, escolas viram "fake"

Sem ter recursos para concluir mais de 3 mil unidades escolares, hoje obras abandonadas, Ministério da Educação já autorizou a construção de outras 2 mil escolas em todo o país.

Política 2



GUGA MATOS/JC IMAGEM

POVO NA RUA

Projeto "Viva a Guararapes" começou ontem como uma nova área de lazer aberta no centro do Recife reunindo gastronomia, esportes e atividades culturais.

Cidades 4

Cláudio Humberto



CLÁUDIO HUMBERTO
claudiohumberto@odianet.com.br
Twitter: @colunaCH

Petrobras gasta fortuna

Entre os quase R\$7 milhões que a Petrobras gastou com viagens de funcionários nos três primeiros meses de 2022, a ida de dois deles a Paris (França), para "acompanhar" a construção da plataforma FPSO Almirante Tamandaré, custou à estatal R\$177 mil. A plataforma está sendo construída pela SBM Offshore, uma das empresas mais enroladas na corrupção desvendada na Lava Jato, cuja vítima primordial foi a própria estatal. Questionada pela coluna, a Petrobras não se manifestou.

Cada passagem custou R\$88,6 mil à estatal. Os funcionários viajaram no dia 6 de março e retornam apenas no dia 7 de julho. Só no acordo de leniência com a Justiça brasileira em 2018, a holandesa SBM Offshore concordou pagar R\$549 milhões à Petrobras. Apesar das revelações da Lava Jato, a SBM ganhou da Petrobras em 2021 o contrato da Almirante Tamandaré, que vale US\$630 milhões. Júlio Faerman, ex-SBM, paga US\$54 milhões às autoridades no Brasil, na Lava Jato, e foi condenado a pagar US\$1,6 milhão no Reino Unido.

Baleia recorre a xenofobia



FILIPE JORDAO/JC/IMAGEM

O presidente do MDB, deputado federal Baleia Rossi, escolheu uma alegação primária contra a candidatura do ex-ministro da Infraestrutura Tarcísio Freitas (Republicanos) a governador: "Ele não é de São Paulo", tem afirmado a interlocutores. Baleia enfrentará dificuldade na xenofobia: seu partido em São Paulo, tem políticos nascidos em todas as regiões, sem contar o paranaense Sérgio Moro, estrela do União Brasil, partido aliado do MDB na busca de candidatura única ao Palácio do Planalto.

O MDB tem 13 parlamentares do Nordeste na Câmara dos Deputados, além de sete senadores; mais da metade da maior bancada do Senado. Emedebista 'histórico', José Sarney, do Maranhão, saiu do Nordeste para virar presidente da República, o único do partido até Michel Temer. Desde 1954, quando Jânio Quadros venceu a disputa, São Paulo não elege um governador que nasceu fora do estado.

Se gritar...

Após observar alguns dos presentes, bolsonaristas definiram o melô do ato de sexta, em que o PSB reforçou o nome de Geraldo Alckmin para ser candidato a vice: "Se gritar 'pega ladrão/Não fica um meu irmão...'"

Bicicletas

Parceria do governo do DF com a Tembici para espalhar bicicletas compartilhadas por Brasília, completou seis meses com 355 bikes rosas, em 41 estações na capital. Falta só expandir para o entorno do DF.

Detalhes

O presidente Bolsonaro exaltou a redução de 20% nas contas de luz com fim da bandeira de escassez hídrica, mas o valor deveria ser ainda menor. Não haverá geração termelétrica "adicional", mas ela continua.

Servilismo

Nesta segunda (11), a prisão do ativista Julian Assange, fundador do Wikileaks, completa três anos. A expectativa é que a Justiça inglesa aprove sua extradição aos Estados Unidos ainda este mês.

Só facada

Segundo pesquisa mensal ValeCard, o brasileiro pagou R\$7,471 por litro de gasolina, em média, em março. Em janeiro e fevereiro, o gasto médio dos motoristas era, respectivamente, de R\$ 6,908 e R\$ 6,880 por litro.

Alcool neles

Se gasolina e diesel não param de subir, apesar da queda do valor em reais do barril de petróleo, o preço médio do etanol foi de R\$5 a R\$5,01 desde fevereiro, segundo a ANP. Pode ser considerado boa notícia.

Frase



"Isso é gravíssimo e deve ser investigado"

Senador Luiz Carmo (PSC-GO) sobre fraude envolvendo assinatura de Rose de Freitas

Política

GASTOS Sem conclusão de 3,5 mil instituições, MEC autorizou construção de mais 2 mil

Obras abandonadas, e "escolas fake"

Agência Estado

Apesar da falta de recursos para terminar 3,5 mil escolas em construção há anos, o Ministério da Educação (MEC) autorizou a construção de outras 2 mil unidades. Bom para mostrar no palanque de campanha, o projeto não tem recursos previstos no orçamento, o que deve aumentar o estoque de escolas não entregues pelo governo e esqueletos de obras inacabadas. Mesmo assim, os colégios já são anunciados por deputados e senadores aos seus eleitores.

O esquema de "escolas fake" tem como base o Fundo Nacional de Desenvolvimento da Educação (FNDE), controlado pelo ministro da Casa Civil, Ciro Nogueira, por meio de um apadrinhado. O fundo precisaria ter R\$ 5,9 bilhões para tocar todas as novas escolas contratadas. Com o orçamento atual, levaria 51 anos para isso. Ao priorizar obras novas em detrimento das iniciadas, o governo fere leis orçamentárias.

Em publicação em seu Instagram, o deputado Zé Mário (MDB-GO) diz aos seus seguidores que conseguiu R\$ 6,93 milhões para construir uma escola rural no interior do município de Morrinhos, em Goiás. "Recurso viabilizado junto ao FNDE", escreveu, com uma foto sua em que aparece sorridente. Na verdade, o governo liberou apenas R\$ 30 mil e não há previsão orçamentária de que o restante do valor sairá.

"Eu não tenho como iniciar uma obra desse valor", disse o prefeito Joaquim Guilherme (PSDB). "Com esse pequeno empenho que foi feito aí?"

Procurado, o prefeito Zé Mário alegou que a publicação foi erro de sua assessoria.

No Paraná, o prefeito do município de Ubitatã, Fábio Dalécio (Cidadania), recebeu autorização para construção de uma escola de R\$ 3,2 milhões. Até agora, foram empenhados, isto é, reservados, R\$ 5 mil. "Do ponto de vista global, realmente as contas parecem que não estão casando", afirmou o prefeito ao Estadão. "Dá a impressão de que é um compromisso só político e não técnico. A expectativa minha é a de que o convênio tenha começo, meio e fim. Agora, não tenho como avaliar se isso vai, de fato, acontecer."

Correligionário de Ciro Nogueira, o deputado Vicentinho Junior (Progressistas-TO) disse aos seus eleitores nas redes sociais que conseguiu R\$ 206 milhões para construção de 25 escolas, 12 creches e três quadras poliesportivas para 38 cidades do seu Estado. Deu inúmeras entrevistas sobre a suposta conquista. Os empenhos (reserva) que ele obteve, contudo, foram de R\$ 5,4 milhões. Valor equivalente a 2,6% do total. Com essa cifra, não é possível construir uma única escola. É mais uma promessa falsa. O volume de recursos ultrapassa tudo o que o FNDE tem para investir este ano de recursos próprios.



PROMESSAS Mesmo ser recursos liberados, deputados já estão anunciando investimentos na educação



MINISTRO Fundo Nacional de Desenvolvimento da Educação (FNDE) é controlado por Ciro Nogueira

Fundo tem R\$ 114 milhões de recursos próprios. Seriam necessários R\$ 5,9 bilhões para 2 mil novas escolas

VALORES

Os números do FNDE expõem como funciona o esquema das "escolas fake". Faltando oito meses para o fim do governo, foram liberados 3,8% dos recursos previstos para a construção das 2 mil escolas e creches, sendo que 560 obras receberam apenas 1% dos valores empenhados.

Neste ano, o fundo tem R\$ 114 milhões de recursos próprios. Seriam necessários R\$ 5,9 bilhões para as 2 mil novas escolas que se comprometeu a fazer. Além disso, o governo precisaria de mais R\$ 1,7 bilhão para concluir as 3,5 mil obras em andamento no País.

Na última quinta-feira, o presidente do FNDE, Marcelo Ponte, apadrinhado de Ciro Nogueira, disse na Comissão de Educação do Senado que a prioridade do órgão é terminar obras inacabadas. E omitiu os novos termos de compromisso. "A prioridade é executar obra inacabada?", perguntou o senador Randolfe Rodrigues (Rede-AP). "Obra inacabada", respondeu Ponte.

As prioridades para realização de novos empreendimentos atendem a critérios políticos, com a necessida-

de de aprovação de Ciro Nogueira. Como o Estadão tem mostrado, o fluxo de verbas do FNDE prioriza redutos do partido do ministro, o Progressistas.

O advogado e professor Heleno Taveira Torres, titular de Direito Financeiro da Universidade de São Paulo, disse que essa previsão, além da Lei de Diretrizes Orçamentárias (LDO), está presente também na Constituição Federal. "Os empenhos picados, sem créditos orçamentários, fere a Lei 4.320. É algo muito grave."

A professora Éliada Graziane Pinto, da FGV, afirmou que "alocar recursos sabidamente insuficientes para obras novas, quando há um saldo significativo de obras paralisadas, ofende a Lei de Responsabilidade Fiscal e a Lei de Diretrizes Orçamentárias".

"É uma alocação gerencialmente irracional e fiscalmente irresponsável que apenas atende ao curto prazo eleitoral dos que desejam tão somente inaugurar placas", disse Elida.

PASTORES

O esquema de distribui-

ção a conta-gotas de recursos para novas obras soma-se a outros casos de captura da área da educação no governo do presidente Jair Bolsonaro (PL). Na gestão do então ministro Milton Ribeiro pastores circulavam com desenvoltura no MEC, intermediavam recursos e cobravam propina, como relataram prefeitos ao Estadão. As cobranças eram feitas até em ouro. Ribeiro deixou o cargo.

No FNDE, órgão que concentra boa parte das verbas de investimento da área, Ciro Nogueira exerce influência política. O presidente do fundo, Marcelo Ponte, foi seu assessor. Outro diretor do órgão, Garighem Amarante, chegou ao cargo apadrinhado pelo presidente do PL, Valdemar Costa Neto. Os dois patrocinaram licitação para compra de ônibus escolares com preços inflados.

Após o Estadão revelar o risco de sobrepreço no leilão, o governo ajustou a cotação dos veículos. O certame está embargado pelo Tribunal de Contas da União. Procurado, o FNDE não quis comentar.

CARTÓRIO DO 1º OFÍCIO DE REGISTRO DE IMÓVEIS E RTO/JP SERVIÇO REGISTRAL ALFREDO MARIANO	
Registros de Imóveis, Hipotecas, Títulos e Documentos e Pessoas Jurídicas	Rua Adalberto de Freitas, 27, Centro Pesqueira/PE-55200-000 Tel.: (87) 3835-6864 CNPJ/MF nº 29.328.795/0001-43
ALFREDO MARIANO DE BRITO Oficial do Registro de Imóveis Sandra Maria da Silva Moraes Substituta	
EDITAL DE INTIMAÇÃO AO DEVEDOR FIDUCIÁRIO O Cartório do 1º Ofício de Registro de Imóveis desta Comarca de Pesqueira/PE, a requerimento da credora fiduciária Banco Bradesco S/A, segundo as atribuições conferidas pelo art. 26, § 4º, da Lei 9.514/97, tendo em vista a possibilidade de intimação pessoal, vem intimar: Wellington Ribeiro de Lima e Nadry Soares Paiva, inscritos(a) nos CPF/MF sob os nºs 104.965.224-00 e 129.908.804-02, Brasileiros, maiores, ele supervisor de obras, ela cozinheira, solteiros, portadores das CIRT nºs 8919464-SDS/PE e 52120-200-SDS/PE, decorrente do Contrato Habitacional, garantido por Alienação Fiduciária, firmado em 13/11/2019, registrado sob o nº 64, da matrícula nº 13.742, desta Cartório referente ao imóvel denominado Casa Residencial na Rua Itacuruna, Nº 15, Bairro do Prado, Pesqueira-PE, com saldo devedor de responsabilidade de V.Sª para fins de cumprimento das obrigações contratuais relativas aos encargos vencidos e os vincendos, sujeito a atualização monetária, aos juros de mora e as despesas de cobrança até a data de referido pagamento, somando-se, também, o(s) encargo(s) que vencer(em) no prazo desta intimação. Advertência: O não pagamento no prazo legal importará na consolidação da propriedade do imóvel em nome da credora fiduciária Banco Bradesco S/A, nos termos da já citada legislação.	
Pesqueira/PE, 07 de abril de 2022.	
 Sandra Maria da Silva Moraes Oficial do Registro de Imóveis Substituta	
 Sandra Maria da Silva Moraes Substituta	
<small> Este documento foi produzido em 11/04/2022 às 10:00:00 horas. </small>	
<small> K-11,12e/13/04 </small>	

Internacional

FRANÇA Assim como em 2017, os candidatos do centro e da ultradireita disputam a maioria do eleitorado e voltam ao pleito no dia 24

Macron e Le Pen vão ao segundo turno

Redação com AFP

Até o fechamento desta edição, o Ministério do Interior da França informava em seu site dados da apuração parcial do primeiro turno presidencial do país, realizado ontem. O resultado parcial corroborava as pesquisas que apontaram o presidente Emmanuel Macron como o candidato mais votado, seguido por Marine Le Pen.

Os “resultados incompletos calculados com base em 92% dos eleitores registrados” mostravam Macron com 27,4% dos votos e Marine Le Pen, com 24,3%. Candidato da esquerda, Jean-Luc Mélenchon estava em terceiro, com 21,3% dos votos.

Portanto, o atual líder da França e a candidata de extrema-direita vão travar o segundo turno no dia 24 deste mês.

“Não se deve dar um único voto a Le Pen!”, disse Mélenchon, que ficou de fora do segundo turno, sem, no entanto, pedir votos explicitamente para o atual presidente.

A maioria dos candidatos derrotados, aliás, declarou apoio ao presidente francês, com a exceção de Éric Zemmour — que, assim como Le Pen, é de extrema-direita. Ele aparecia com 6,94% na apuração parcial.

Macron, no poder desde 2017, discursando para apoiadores em Paris, alertou que “nada está decidido” e que o segundo turno contra Le Pen será um momento “decisivo” para a França e a Europa.

“O debate que vamos ter durante 15 dias será decisivo para nosso país e para a Europa”, disse, elogiando a “clareza” dos candidatos derrotados, que pediram votos contra a extrema direita e se declarou disposto a “inventar algo novo” para reunir os eleitores.

O pleito de ontem registrou uma menor participação dos 48,7 milhões de eleitores. A abstenção situou-se entre 26% e 28,3%, segundo as estimativas, entre 4 e 6 pontos a menos do que em 2017 e perto do recorde de 2002 (28,4%).

A ESCOLHA

Os franceses agora terão que escolher qual rumo a França irá tomar até 2027, uma decisão que poderá implicar uma mudança nas alianças internacionais desta potência nuclear e econômica se Marine Le Pen for eleita.

“O que estará em jogo em 24 de abril será uma escolha



COM VANTAGEM No poder desde 2017, Emmanuel Macron tenta a reeleição com a maioria dos votos e o apoio de quase todos os derrotados



COM APELO Marine Le Pen se coloca como defensora do poder aquisitivo em baixa no governo de Macron

de sociedade e de civilização”, disse a ultradireitista, para quem a França precisa de “uma grande alternância”. Em 2017, ela obteve 33,9% dos votos.

A candidata do Reagrupamento Nacional (RN), de 53 anos, propõe abandonar o comando integrado da Otan,

que determina a estratégia militar da Aliança, e sua eleição representaria um novo revés para a União Europeia após a reeleição do húngaro Viktor Orban.

Seu adversário do A República em Marcha (LREM), de 44 anos, aposta em continuar seu impulso pró-europeu e

Abstenção ficou entre 26% e 28%, perto do recorde de 2002 (28,4%)

reformista com o qual chegou ao poder e defende, assim, reforçar a autonomia militar da UE, dentro da Otan.

A conjuntura internacional não é, no entanto, a principal preocupação dos franceses na hora de votar. A perda de poder aquisitivo é há meses sua principal inquietação, aprofundada pelo aumento da energia após o início da guerra na Ucrânia.

PODER AQUISITIVO

Marine Le Pen apostou, assim, em se apresentar como a defensora do poder aquisitivo e das classes populares para capitalizar o descontentamento com “o presidente dos ricos”, refletido no protesto dos “coletes amarelos” em 2018 e 2019.

O programa da herdeira da Frente Nacional (FN) propõe reduzir o IVA dos combustíveis, gás e eletricidade de 20% a 5,5%, eximir do imposto de renda os menores de 30 anos e dobrar as ajudas às mães solteiras, entre outras medidas.

Embora Le Pen tenha suavizado seu discurso para parecer menos radical, seus planos também incluem as propostas tradicionais da ex-

trema direita: ajudas sociais para os franceses, expulsão de clandestinos, proibição do véu islâmico, etc.

O presidente de centro, cujo governo adotou desde o fim de 2021 medidas para limitar a alta do preço da eletricidade para empresas e famílias e compensar o aumento da inflação, busca retomar em seu segundo mandato um perfil mais liberal.

Sua proposta principal passa por aumentar a idade da aposentadoria de 62 para 65 anos. Além disso, propõe reduzir os impostos das empresas em quase 11 bilhões de dólares, o “renascimento” da energia nuclear e aumentar a pensão mínima.

BIPOLARIDADE

Os especialistas duvidam que o cordão sanitário em torno da extrema direita vá funcionar em 2022 como em 2017.

Embora a maioria dos candidatos derrotados tenham pedido votos contra a extrema direita, a posição de Valérie Pécresse reflete a situação delicada em seu partido, Os Republicanos.

“Votarei em consciência em Emmanuel Macron para evitar que Marine Le Pen chegue ao poder”, assegurou Pécresse, para quem o projeto da candidata do RN levaria o país “à discórdia, à impotência e à falência”.

O fiasco de Os Republicanos (LR) e dos socialistas de Anne Hidalgo confirmam “a recomposição da vida política” em curso na França para uma “nova bipolaridade entre os centristas e a extrema direita, segundo o cientista político da Sciences Po, Gaspard Estrada.

E abre uma crise semanas antes das legislativas de junho, chaves para a sobrevivência financeira dos partidos. O ex-presidente socialista François Hollande já se ofereceu em março para uma “reconstrução de esquerda”.

Tanto Macron quanto a extrema direita já chamaram os simpatizantes de Os Republicanos — divididos entre uma ala liberal economicamente e outra conservadora socialmente — a se unirem às suas fileiras, como alguns já fizeram desde 2017.

KIEV

Mais de 1.200 corpos encontrados

AFP

A procuradora-geral da Ucrânia, Irina Venediktova, informou ontem que foram encontrados 1.222 cadáveres na região em torno da capital, Kiev, que esteve parcialmente ocupada pelas forças russas durante várias semanas.

“Temos até agora 1.222 mortos só na região de Kiev”, afirmou Venediktova, em entrevista em inglês à emissora britânica Sky News, na qual destacou que há 5.600 investigações abertas sobre supostos crimes de guerra desde o

início da invasão russa à Ucrânia, em 24 de fevereiro.

A funcionária não explicou se os corpos encontrados eram exclusivamente de civis.

Há uma semana, Venediktova informou terem sido encontrados 410 civis mortos nas regiões libertadas nos arredores de Kiev. A procuradora destacou na ocasião que, sem dúvida, havia mais corpos que ainda não tinham sido encontrados e examinados.

A cidade de Bucha, a noroeste de Kiev, se tornou um símbolo dos horrores da guerra na Ucrânia, com cerca de

300 pessoas enterradas em valas comuns, segundo um balanço anunciado pelas autoridades em 2 de abril.

ATAQUE

Em Dnipro, no leste da Ucrânia, o aeroporto da cidade voltou a ser bombardeado pela Rússia, ontem, e ficou “destruído”, informou o governador regional.

“Novo ataque contra o aeroporto de Dnipro. Não resta mais nada. O próprio aeroporto e as infraestruturas próximas foram destruídas. E os mísseis continuam voando”, escreveu no Telegram o go-

vernador regional, Valentin Reznichenko, indicando que ainda se está determinando o número de vítimas.

O aeroporto de Dnipro já tinha sido alvo de um bombardeio russo em 15 de março, após o qual a pista ficou destruída e o terminal, danificado.

Dnipro é uma cidade industrial de um milhão de habitantes, atravessada pelo rio Dnieper (Dnipro em ucraniano), que marca o limite das regiões leste do país.

Até agora, tinha sido relativamente pouco afetada pelo avanço das forças russas.



EM DNIPRO Ofensiva russa bombardeou ontem o aeroporto da cidade

Cidades

MISÉRIA Os rostos e as histórias de quem vive em condições sub-humanas no Recife, metrópole com as rendas mais baixas do País

Eles lutam para sobreviver

KATARINA MORAES

kgonzaga@jc.com.br

Segundo o Boletim Desigualdade das Metrôpoles, publicado na última quinta-feira, o Recife é a capital do País com a renda mais baixa entre os 40% mais pobres, com ganho médio de R\$ 104 por mês. Para ir além dos números, e dar de cara com essa desigualdade, não precisa ir muito longe, até porque não é nada difícil encontrá-los.

Fragilizados por uma crise sanitária e econômica, na capital pernambucana eles estão por todos os lados: de baixo dos viadutos, nas palafitas, mas também ali na esquina.

Luiz Carlos Nascimento tem 51 anos. Está na posição em que nunca pensou que chegaria. Até o ano passado, era servente terceirizado de uma prefeitura da Região Metropolitana e recebia um salário mínimo. Tinha uma vida simples, até ser demitido no último ano, junto aos colegas de trabalho.

“Trabalhávamos carregando pedra, em obra, um serviço pesado, e cobramos que a empresa nos desse almoço, porque uns 10 de nós não tinham o que comer em casa. A gente não aguentava trabalhar com fome, e cruzou os braços. No outro dia, nos mandaram embora”, conta.

Com o aluguel de R\$ 200 atrasado, hoje deixa a casa onde vive com a ex-esposa e os dois filhos, de 5 e 16 anos, todos os dias em busca de doações nas ruas, onde passa a maior parte de seu tempo. A maior dor é não poder mais comprar o que as crianças gostam de comer.

Márcio da Silva, 47. Está há um ano nas ruas, após ter se separado da ex-esposa e não ter conseguido um teto para si. Se inscreveu recentemente no Auxílio Brasil, que deu lugar ao Bolsa Família, e espera que com o dinheiro que receber possa alugar um “cantinho” para dormir - sua maior saudade. Pelo perigo das ruas, teme não estar vivo no dia seguinte. “Tem muita gente ruim, violenta. A polícia vem olhar aqui e não encontra nada, porque somos de bem”, fala.

Não passa fome - a solidariedade de grupos de ajuda que chegam até a Praça da Independência, onde está de domingo a domingo, não deixa. Mas o que queria mesmo era conseguir um emprego que pudesse fazê-lo parar de depender das doações.

Sem provocação alguma da reportagem, olha os edifícios ao redor e diz sonhar morar em um. “Muito prédio abandonado e a gente precisando de uma casa.” Por enquanto, o seu pedaço de mundo é concentrado em uma barraca suja, coberta por uma lona preta que barra a chuva constante das últimas semanas.

Fabiana Teresa Nascimento, de 39 anos. Tomava banho com roupas e o auxílio de um balde quando a reportagem a encontrou. Conhece bem a realidade das ruas, já que cresceu na Rua do Imperador, no bairro de Santo Antônio, com os 12 irmãos. Depois de passar 11 anos presa por tráfico de drogas, ganhou a liberdade no ano passado e passou a viver na casa da sobrinha, mas há dois meses teve o auxílio aluguel cortado e voltou a ser sem-teto.

Agora, sobrevive unicamente com R\$ 400 enviados pe-



SEM OPORTUNIDADE Luiz Carlos Nascimento, 51, perdeu o emprego de servente no ano passado. Passa a maior parte do dia à procura de pessoas que possam ajudar com doações



SEM TETO Márcio da Silva, 47, vive há um ano nas ruas. Está tentando aprovação em um auxílio do governo para procurar um lugar para morar



SEM NINGUÉM Fabiana Teresa Nascimento, 39, há dois meses teve o auxílio aluguel cortado e hoje vive em situação de rua no centro do Recife

lo Auxílio Brasil. “Estar aqui é só a misericórdia. Agradeço minha vida e por ter saúde, e também tenho esperança que venha algo bom pela frente. Está difícil até encontrar serviço”, afirma. Vítima de violência doméstica, teve os bens danificados pelo ex-companheiro horas antes da chegada do JC. Agora dormirá em uma tábua dura e desconfortável sabe-se lá por quanto tempo.

RENDA

O Boletim Desigualdade das Metrôpoles mostrou que a renda média per capita do trabalho dos 40% mais pobres do Brasil, que estava em R\$ 195 no quarto trimestre de 2020, subiu para R\$ 239 no quarto trimestre de 2021. Ao mesmo tempo em que a renda dos 10% mais ricos caiu de R\$ 6.917 em 2020 para R\$ 6.424 em 2021 na média das metrôpoles do País.

O boletim mostra que na região metropolitana da capital pernambucana, os 40% mais pobres possuem o pior rendimento do País na comparação com as demais metrôpoles. A renda média do grupo passou de R\$ 155 no quarto trimestre de 2019 para R\$ 91 no mesmo período de 2020, chegando aos R\$ 104 no quarto trimestre de 2021. A renda dos 10% mais ricos ficou em R\$ 4.155 no último trimestre do ano passado, enquanto os 50% intermediários apresentaram no mesmo período renda média de R\$ 764.

O doutor em Economia e professor da Faculdade Nova Roma, Antonio Carvalho, explicou que isso acontece pela cidade, “assim como as demais capitais do Nordeste”, ter economia baseada em serviços - os primeiros afetados pela pandemia e os últimos a retomarem. “Cidades com essas características têm realmente maior dificuldade de recuperação econômica”, justifica o doutor em Economia e professor da Faculdade Nova Roma, Antonio Carvalho.

Cidades

CRIMES MACABROS Trio que ficou conhecido mundialmente como os Canibais de Garanhuns segue cumprindo as penas pelos assassinatos de três mulheres

RAPHAEL GUERRA
rguerra@tvjornal.com.br

O estarrecedor caso de canibalismo descoberto no município de Garanhuns, no Agreste de Pernambuco, está completando, hoje, dez anos. Mas segue provocando surpresa, revolta e até dúvidas quanto à veracidade dos relatos dos protagonistas, Jorge Beltrão Negromonte da Silveira, Isabel Cristina Torreão Pires e Bruna Cristina Oliveira da Silva, que ficaram conhecidos mundialmente como os Canibais de Garanhuns. Eles seguem presos até hoje.

Em 11 de abril de 2012, policiais civis chegaram a uma residência numa área periférica da cidade para tentar desvendar o desaparecimento de uma mulher. Lá, além do trio, vivia uma menina de 5 anos. Foi ela quem apontou à polícia onde estava o corpo da vítima que sumiu: enterrado no quintal do imóvel. Também havia o de outra desaparecida, em mais uma vala. Jorge, Isabel e Bruna confessaram os crimes e acabaram presos em flagrante. Revoltados, vizinhos destruíram parte do imóvel, inclusive provas que seriam usadas nas investigações da polícia.

Na delegacia, Isabel deu o depoimento mais surpreendente. Confessou que, além do canibalismo, o trio fazia empadas com os restos mortais das vítimas. Os salgados eram vendidos pelas ruas de Garanhuns, segundo ela. Forminhas foram encontradas na residência. Desenhos macabros e um livro com textos confusos e perturbadores feitos por Jorge, também foram achados e investigados pela polícia.

A cada dia, mais choque. Eles chegaram a falar em até oito mulheres vítimas do "Cartel", uma suposta seita criada para diminuir a população do planeta - sob o argumento que aquelas mulheres atraídas pelo trio com a promessa de emprego deveriam ser mortas porque eram mães solteiras e não tinham condições de criar os seus filhos. Depois que as vítimas eram assassinadas e esartejadas, partes dos corpos eram comidos pelo trio e também pela criança que, na verdade, era filha da primeira vítima.

Jéssica Camila da Silva Pereira tinha 17 anos quando foi vista pelos canibais, em 2008. Ela estava com a filha nos braços andando pelas ruas do bairro de Boa Viagem, Zona Sul do Recife. Recebeu uma proposta de emprego como doméstica e aceitou. Na época, Jorge, Bruna e Isabel vi-

viam numa casa no bairro de Rio Doce, em Olinda, também no Grande Recife. Meses depois, Jéssica foi morta.

Somente com a prisão, em 2012, a polícia investigou o desaparecimento dela e descobriu que restos mortais ainda estavam escondidos em paredes da casa. Exames de DNA comprovaram a identidade da vítima. Em depoimento à polícia, o trio contou que comeu a carne humana da adolescente e ainda deu para a criança - na época com idade entre 2 e 3 anos.

As outras vítimas foram Alexandra Falcão da Silva e Giselly Helena, cujos corpos foram justamente aqueles encontrados enterrados na residência. As duas também haviam sido atraídas com propostas de empregos de babás, já que Isabel e Jorge se apresentavam como verdadeiros pais da filha de Jéssica.

Depois de meses de investigações, a polícia só conseguiu confirmar três assassinatos praticados pelo trio. Já a criança, hoje com 15 anos, vive com uma tia-avó.

"BOM COMPORTAMENTO"

Jorge, Isabel e Bruna foram condenados por todos os crimes. De acordo com a Secretaria Executiva de Ressocialização (Seres), o trio continua cumprindo as penas em regime fechado. Isabel e Bruna estão na Colônia Penal Feminina de Buíque. Já Jorge Beltrão está na Penitenciária Barreto Campelo, em Itamaracá. "Todos com bom comportamento", pontuou a Seres.

No júri popular relacionado à morte de Jéssica, em 2014, Jorge foi condenado a 21 anos e seis meses de prisão e um ano e seis meses de detenção. Isabel e Bruna receberam as mesmas penas: 19 anos de prisão e um ano de detenção. O Ministério Público recorreu em segunda instância e, em 2019, houve aumento das penas. Jorge recebeu 27 anos de prisão e um ano e meio de detenção. Isabel e Bruna passaram para 24 anos de prisão e um de detenção. Mas, em dezembro do ano passado, o recurso da defesa foi aceito pelo Superior Tribunal de Justiça (STJ), que reduziu novamente as penas, graças à exclusão de algumas qualificadoras. Jorge passou para 18 anos e quatro meses de prisão e um ano de detenção. As duas mulheres ficaram com 17 anos e 8 meses de reclusão e um ano de detenção.

Em relação às mortes das vítimas em Garanhuns, Jorge recebeu a pena de 71 anos de prisão. Isabel pegou 68 anos. E Bruna foi condenada a 71 anos e dez meses de prisão. A defesa recorreu da sentença, mas a 2ª Câmara Criminal do Tribunal de Justiça de Pernambuco (TJPE) manteve as condenações. O caso seguiu para o STJ, ainda sob análise e sem previsão de julgamento.



CONFISSÃO Jorge Beltrão, Isabel Cristina e Bruna Oliveira Silva afirmaram, em depoimentos, que cometeram os crimes contra as mulheres

Depois que as vítimas eram esartejadas, assassinos praticavam o canibalismo

Caso estarrecedor completa 10 anos

● As vítimas



Jéssica Camila da Silva Pereira, 17 anos

Em **abril de 2008**, o trio viu a adolescente com a filha nos braços e pedindo esmola em sinais de trânsito no bairro de Boa Viagem, no Recife. Foi oferecido o emprego de doméstica na casa dos canibais, no bairro de **Rio Doce, em Olinda**. Tempos depois, ela foi morta. O trio contou à polícia que a carne humana foi ingerida por todos, inclusive pela criança.

Giselly Helena da Silva, 31 anos

Em **fevereiro de 2012**, ela foi abordada por Bruna e Isabel, que ofereceram um emprego de babá. Até então, ela trabalhava entregando panfletos no município de **Garanhuns**. A suspeita é de que ela tenha sido morta logo ao chegar na residência do trio. Ela tinha um filho.

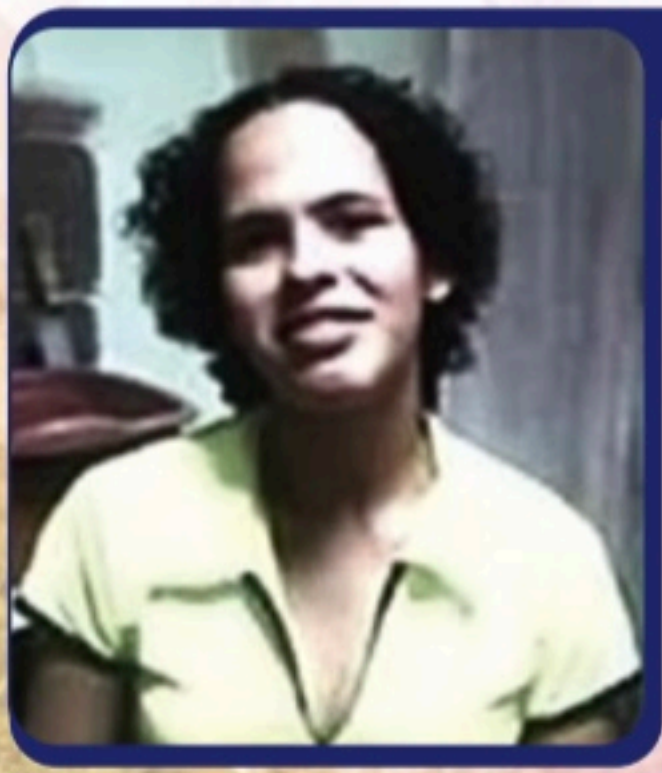

Alexandra Falcão da Silva, 30 anos

Também moradora de **Garanhuns**, ela estava em um ônibus quando conheceu Bruna e Isabel. Foi atraída pela proposta de emprego com carteira assinada. No dia **12 de março de 2012**, foi morar com o trio. Foi o último contato com parentes. Ela deixou três filhos.

Tábua de Marés



HOJE

00h27 1,7m
06h34 0,9m

12h36 1,8m
18h56 0,7m



AMANHÃ

01h12 1,9m
07h15 0,7m

13h20 2,0m
19h35 0,5m

Cidades

REVITALIZAÇÃO Projeto "Viva a Guararapes", lançado ontem, recebeu atividades culturais, esportivas e gastronômicas

Avenida cheia no domingo

ROBERTA SOARES

betasoares8@gmail.com

Recife ganhou, ontem, uma nova área de lazer aberta e gratuita para a população: o "Viva a Guararapes", projeto da Prefeitura do Recife que está fazendo, com atividades culturais, esportivas e gastronômicas gratuitas, uma releitura de uma das avenidas mais tradicionais e importantes como eixo viário do Centro, principalmente para o transporte público por ônibus.

A proposta da gestão municipal é reconectar as pessoas ao Centro do Recife, região que, à exceção do Bairro do Recife aos domingos, sofre com uma histórica degradação urbanística, econômica e social.

Para isso, a prefeitura está apostando com força no "Viva a Guararapes". Ofereceu ontem uma programação variada, das 9h às 17h30, em dez polos temáticos e ao ar livre.

Houve atrações e atividades nos polos Esportivo, Infantil, Pet, Social, Exposições, Geek, Literário, Cultural, Gastronômico, de Economia Criativa e Circense.

Além dos polos, a prefeitura aproveitou o "Viva a Guararapes" para vacinar a população contra a covid-19 sem necessidade de agendamento e agendou a castração dos animais de estimação.

O prefeito do Recife, João Campos (PSB), acompanhou o lançamento do projeto e garantiu que, a partir de agora, será realizado uma vez por mês.

"Estamos oferecendo uma

variedade de serviços para estimular que o recifense viva o Centro. Para que se reconecte com a região. Não apenas com o Bairro do Recife, que já tem atrativos tradicionais. Queremos que se reconecte também com os bairros de São José e Santo Antônio. Principalmente agora, após uma pandemia", declarou o prefeito.

O "Viva a Guararapes" é realizado pela Secretaria de Turismo e Lazer do Recife em parceria com o Programa Recentro - um dos carros-chefes da gestão João Campos lançado com a promessa de revitalizar e reurbanizar o Centro do Recife.

O projeto "Viva a Guararapes", vale ressaltar, foi estimulado pelo programa "Domingo na rua é arretado", aprovado em outubro de 2021 pela Câmara de Vereadores do Recife.

A proposta dos vereadores na época era autorizar que algumas ruas do Recife, conforme demanda de seus moradores, fiquem disponíveis para a população durante os domingos e feriados para a prática de atividades culturais, esportivas e recreativas.

No pacote, inclusive, estavam vias tão famosas e importantes da área central da cidade quanto a Avenida Guararapes, como a Avenida Conde da Boa Vista, eixo do transporte público coletivo, e a turística Rua da Aurora.

Ao mesmo tempo em que oferece lazer gratuito para a população, o projeto também estimula o empreendedorismo.



ANIMAÇÃO Acompanhadas dos pais e familiares, crianças se divertiram nos brinquedos espalhados pela via e também no polo circense



ATRATIVOS Com ampla programação ao ar livre, para todos os públicos, as pessoas que frequentaram o projeto ainda ouviram músicas selecionadas por DJs

Brasil

CIGARROS ELETRÔNICOS Com retomada das aulas presenciais, colégios particulares percebem que há mais adolescentes fumando escondidos

Alerta a novo vício nas escolas

Agência Estado

O uso de cigarros eletrônicos pelos adolescentes tem colocado colégios brasileiros em alerta. A preocupação cresceu neste ano, com a retomada das aulas presenciais. O consumo é comum em ambientes reservados, como nos banheiros, e há casos até de venda dos dispositivos, que são proibidos no Brasil, nas escolas.

Colégios privados fazem comunicados aos pais e abordam em aulas os riscos da substância, vista muitas vezes como inofensiva. O desafio do cerco ao cigarro eletrônico, no entanto, é grande: como são discretos (alguns se parecem com pendrives), podem passar despercebidos pelos professores. Os dispositivos funcionam por meio de uma bateria que esquenta um líquido interno (uma mistura de água, aromatizante alimentar, nicotina, propilenoglicol e glicerina vegetal). Também chamado de vape ou pod, o dispositivo é tragado pela boca e cria uma fumaça branca e sem cheiro ou com um cheiro que se dissipa rapidamente no ar.

Adolescentes ouvidos pelo Estadão dizem que o consumo é comum entre grupos de estudantes, principalmente do ensino médio, nos banheiros, no fun-

do da sala de aula ou nas quadras. Os jovens enviam mensagens de celular uns aos outros para marcar encontros em áreas mais reservadas das escolas, onde fumam juntos. O uso também ocorre fora do colégio, na saída da aula ou no intervalo entre os turnos. Os estudantes fazem ainda vaquinhas para comprar cigarros eletrônicos.

Como são caros - um vape pode custar de R\$ 60 a R\$ 680 -, o hábito é mais comum em escolas particulares.

Apesar de proibidos no Brasil, cigarros eletrônicos são facilmente encontrados em tabacarias, lojas de conveniência e redes sociais. Na escola, são passados de mão em mão ou dentro dos estojos, contam os estudantes.

Em alguns casos, os jovens já conhecem os riscos da substância, mas usam como forma de pertencer ao grupo ou como válvula de escape para questões emocionais. Em outros, se surpreendem com a informação de que pode ser cancerígeno, viciante e causar danos aos pulmões.

Diretora de um colégio particular em São Paulo, Ana Paula de Oliveira diz que o auditório da escola, formado por alunos do ensino médio e fundamental, "foi abaixo", surpreso, durante uma palestra sobre os riscos do cigar-



PERIGO À SAÚDE Cigarros, mesmo no formato eletrônico, são cancerígenos e causam danos aos pulmões

ro eletrônico na semana passada. "Eles não entendem que tem nicotina, o mal que faz para a saúde. Apenas cumprem uma moda", diz. A palestra ocorreu depois que a escola presenciou a venda do vape entre dois estudantes - esses alunos foram convidados a se desmatariclar.

Para ela, após o afastamento do ambiente escolar na pandemia, os adolescentes retorna-

ram com dificuldades de seguir as regras.

O cigarro eletrônico é um problema crônico em outros países, como os Estados Unidos. No Brasil, ganhou força mais recentemente. "Vai todo o mundo para a cabine de cadeirante (no banheiro), mais espaçosa, e ficam todos lá", conta um adolescente de 17 anos, aluno de uma escola particular em Brasília.

Outra estudante, da rede estadual paulista, de 14 anos, diz ter começado a usar há um mês, na escola, e compartilha o vape com três colegas. O consumo, diz, é para aliviar tensões. "Nunca tive relação boa com minha mãe e, desde o início da pandemia, só tem piorado."

Um colégio particular tradicional de Salvador, o Antônio Vieira, enviou comunicado aos pais

sobre o risco do cigarro eletrônico. A direção diz não ter registrado consumo no colégio, mas percebe aumento do problema entre jovens de modo geral. O comunicado fala até em "transferência compulsória" em caso de uso na escola.

"Eles acham interessante a tecnologia do aparelho, que pode botar água e o sabor que quer", diz a diretora acadêmica do Antônio Vieira, Ana Paula Marques. "As famílias muitas vezes não têm clareza do que é isso."

Luciana Nogueira, professora do Departamento de Educação da Universidade Estadual Paulista (Unesp), diz ter recebido relatos de colégios sobre o problema e afirma que a visão positiva em relação ao vape torna o dispositivo ainda mais perigoso. Diferentemente do cigarro tradicional, que tem cheiro forte e incomoda quem está perto, o eletrônico é socialmente aceito, "como algo cool, legal, da moda".

Ela alerta que mesmo dispositivos eletrônicos sem nicotina são viciantes, já que o vício de fumar não tem apenas origem química, mas principalmente psicológica. "Eles estão adquirindo o hábito de levar um objeto à boca e tragar", diz Luciana, especialista em vulnerabilidades da adolescência.

Coluna do Estadão

CAMILA TURTELLI (INTERINA)

E-mails: colunadoestadao@estadao.com.br
politica.estadao.com.br/blogs/coluna-do-estadao

Chapa de Garcia vê quatro opções para Senado

Após José Luiz Datena (PSC) pular do barco do time de João Doria e Rodrigo Garcia, a movimentação envolvendo PSDB e União Brasil pela disputa do Senado por São Paulo cresceu. Pelo menos quatro nomes são vistos como opção, dois de cada lado. No União Brasil, além de Sérgio Moro, ainda longe de um acordo que agrade a todos em sua sigla, também tem sido ventilada a candidatura do ex-ministro da Fazenda Henrique Meirelles, que até transferiu seu domicílio eleitoral de Goiás para São Paulo. Do lado tucano, o ex-presidente do partido, José Anibal, já tem dito a aliados que se colocará na disputa em convenção. O dirigente estadual Marco Vinholi também pode entrar na briga.

De olho



GOVERNO DO ESTADO DE SÃO PAULO

O pré-candidato a governador Rodrigo Garcia (PSDB) monitora de perto as definições do União Brasil sobre Moro. A aliados, tem dito preferir que o candidato ao Senado venha de lá. Este já era o plano, com Datena.

Enquanto isso

Senador em fim de mandato e em pré-campanha a deputado federal, José Serra (PSDB) intensificou agenda política e tem fechado uma série de "dobradinhas" com futuros candidatos a deputados estaduais.

Laços de família

O prefeito de Recife João Campos (PSB) garante que a questão em Pernambuco está pacificada: o palanque único de Lula será o do deputado federal Danilo Cabral. Marília Arraes (Solidariedade) insiste que também terá Lula ao seu lado.

Além do que é

O deputado federal Rubens Pereira Junior (PT-MA) apresentou um projeto de lei para tentar permitir que organizações da sociedade civil possam compor as federações partidárias, novidade das eleições 2022. "Essas entidades privadas têm garantido participação popular em diferentes áreas e se assemelham a partidos", argumenta.

Tentáculos

Enquanto vê Jair Bolsonaro se aproximar nas pesquisas de intenção de voto, Lula (PT) tem se obrigado a atuar em frentes diversas, do contato com a militância raiz às alianças e aproximações com possíveis aliados.

Saia justa

Exigência de Jaques Wagner, que representava Lula na Brazil Conference, logo ao chegar no local do evento: não queria cruzar com Sergio Moro hora nenhuma. Foi um corre-corre dos seguranças norte-americanos para isolar duas salas, uma para cada um. O evento foi realizado em Boston, nos Estados Unidos, no fim de semana.

Maratona

O ex-presidente firmou a aliança firmada com o PSB, fez acenos frequentes à base e pôs seu time para se aproximar do setor produtivo. De quebra, ainda arranjou tempo para marcar casamento com a noiva, Janja.

Pronto, falei!

"O TSE demorava 5 anos para aprovar as contas dos candidatos. Com o valor de 5 bilhões vai demorar mais. Isso favorece o uso indevido do dinheiro público", declara Adriana Ventura, deputada federal (Novo-SP)

Frustração

No mesmo evento, a sala de imprensa foi toda preparada para uma entrevista do bilionário Paulo Lemann, da Ambev, para alunos responsáveis pela Brazil Conference. Como sempre, ele disse não.

Economia

BOLSAS Dica principal para o investidor é ter paciência e, se possível, comprar na baixa

Atenção e cuidado na compra de ações

FERNANDO CASTILHO

castilho@jc.com.br

Uma velha máxima do mercado de ações diz: "compre na baixa e venda na alta". Outra adverte que "o mercado sempre cheira o amanhã". Finalmente, uma terceira ensina que se você vai aplicar na Bolsa, "não se assuste e sempre mire no longo prazo".

Se a cantora Anitta - que se tornou a primeira brasileira a alcançar o primeiro lugar no Spotify e, a seguir, figurou no topo do Billboard Global das músicas mais tocadas no mundo -, não aprendeu isso, ela certamente deve estar assustada, mesmo sabendo-se que a artista não pôs no Nubank uma grande parte de suas economias.

Como se sabe, Anitta faz parte do conselho do Nubank e foi uma das ferramentas que o banco - fundado em 2013 pelo colombiano David Vélez, pela brasileira Cristina Junqueira e pelo americano Edward Wible -, usou para alavancar os preços das suas ações no IPO, feito no ano passado e considerado o maior de uma startup financeira.

Mas depois da euforia - não dos shows e performance de Anitta, mas do lançamento - quando o banco chegou a ter valor de mercado de US\$ 45 bilhões, as ações da instituição com maior recall positiva no sistema bancário brasileiro vêm amargando perdas que chegaram, apenas esse ano, em 28,99%.

E se Anitta pode ter perdido muito, imagina a empresa de investimentos Berkshire Hathaway, que pertence ao bilionário Warren Buffett, que confirmou a compra de um novo lote de ações da fintech brasileira e triplicou o investimento no Nubank, chegando ao equivalente a US\$ 1 bilhão em ações na companhia nacional?

Lembra da lição descrita acima, ensinando que ao aplicar na Bolsa, não se assuste e sempre mire no longo prazo? Então, se você foi um dos 7,5 milhões de clientes do Nubank, relaxa e espera.

Mas por que quando uma ação despensa provoca tanto barulho no mercado e, no caso de uma empresa como o Nubank, que associou sua imagem à de Anitta?

Vale aquela outra: compre na baixa e venda na alta. O valor de mercado pode ter baixado muito, mas a julgar para onde está indo a tecnologia bancária, as chances de, a longo prazo, o investidor perder dinheiro na fintech são bem pequenas. O segredo é esperar.

Por exemplo, quem nunca se impressionou com a valorização das ações do Twitter, que sempre foi o patinho feio das plataformas de distribuição de conteúdo, deve estar hoje com um sorriso do tamanho do da Anitta depois que o Elon Musk passou a ser um dos maiores acionistas da rede social, com 73.486.938 das ações da companhia.

O CEO da Tesla, Elon Musk, comprou 9,2% do Twitter e ações da empresa sobem até 30,6% na Bolsa de Valores de Nova York.

Outro exemplo de sobe e desce é o do Magalu. No ano



NUBANK Ações da instituição vêm amargando perdas que chegaram, apenas esse ano, em 28,99%

passado, a ação da varejista foi a de pior desempenho no Ibovespa. O papel já caminhava para um ano negativo quando acelerou sua desvalorização no segundo semestre, em meio à escalada da inflação, ao ciclo de alta de juros e à competição no comércio eletrônico.

No balanço do terceiro trimestre, a companhia registrou queda de quase 90% no lucro ajustado. E nem por isso as pessoas saíram vendendo suas ações.

Até porque, entre 2012 e o ano passado, elas subiram muito. Em 2015, a ação MGLU3 do Magazine Luiza chegou a custar R\$ 0,03. Em novembro de 2020, o papel disparou a R\$ 27,42 - o que representa uma valorização de 91.300%.

Ou seja, se a Anitta tivesse colocado R\$ 1.000 no Magalu lá em 2015, hoje seriam R\$ 914.000 em apenas cinco anos.

Então é importante saber que se o Nubank, no seu IPO, foi avaliado em 41,5 bilhões

de dólares na estreia da abertura de capital, o que fez dele o banco mais valioso da América Latina, e agora em 37,1 bilhões de dólares, o cliente que comprou sua ação deve esperar.

Até porque, assim como Anitta tem todas as condições de lançar novos sucessos, empresas como Nubank, Magalu e Twitter sempre podem surpreender muito, porque como diz aquela lei das bolsas, o mercado sempre cheira o amanhã.

PREFEITURA MUNICIPAL DE BELÉM DO SÃO FRANCISCO

AVISO DE LICITAÇÃO

PROCESSO LICITATÓRIO 015/2022. PREGÃO ELETRÔNICO 004/2022
OBJETO: CONTRATAÇÃO DE EMPRESA PARA FORNECIMENTO PARCELADO DE APARELHOS E EQUIPAMENTOS DOMÉSTICOS. Fim do Recebimento das Propostas até: 27/04/2022 às 09h (horário oficial de Brasília). Início da Sessão de Disputa de Preços: 27/04/2022 às 10h (horário oficial de Brasília), pela Bolsa de Licitações do Brasil - BLL. Sistema eletrônico utilizado: BLL - Bolsa de Licitações e Leilões. Endereço eletrônico do sistema: www.bllcompras.org.br - "Acesso identificado". Dados para contato: Curitiba - PR (41) 3097-4600 e 3097-4646, ou pelo e-mail: contato@bll.org.br. Valor Total Estimado: R\$ 44.199,77 (quarenta e quatro mil cento e noventa e nove reais e setenta e sete centavos). MAIORES INFORMAÇÕES: Comissão Permanente de Licitação da Prefeitura Municipal de Belém do São Francisco, Avenida Cel. Caribé, nº 266, Centro, na Sala da CPL ou pelo e-mail: cplbellem@hotmail.com, de segunda a sexta feira das 08h às 12h, exceto feriados.
Belém do São Francisco - PE, 08 de abril de 2022
Anderson S. Santos
Pregoeiro

A FMM PERNAMBUCO COMPONENTES AUTOMOTIVOS LTDA, CNPJ 13.260.523/0001-19, torna público que requereu à Agencia Estadual de Meio Ambiente – CPRH a Renovação da Licença de Operação de sua planta e informa que foi concedida a Licença de Operação de um novo equipamento (Máquina de Termoformagem IMG Kiefel) em sua fábrica de peças e acessórios para veículos automotores, localizada na rodovia BR 101 Norte, km 13 -15, galpão SP.09 em Goiana-PE.

Patrick Lehner – Diretor

Opiniões

Editorial

Escravos das favelas

Em seu novo livro, “O mundo é uma escola”, o ex-senador e ex-ministro da Educação Cristovam Buarque traz histórias, relatos e testemunhos coletados em viagens, sempre em comparação com a vivência em Pernambuco e a sua percepção aguçada do Brasil. Ao descrever os cidadãos que lutam diariamente pela sobrevivência, sem oportunidades para construir o futuro, o ex-reitor da Universidade de Brasília utiliza uma expressão forte e verdadeira: esses cidadãos, privados de horizonte, esquecidos em seu sofrimento, são escravos sem donos.

O “círculo da pobreza, que amarra passado, presente e futuro”, em outra expressão de Cristovam Buarque, tem no Recife uma imagem antiga, que hoje domina a paisagem. As favelas nos morros, à beira das avenidas e viadutos, que às margens dos rios ganham a forma de palafitas, compondo o retrato da indignidade cotidiana. A moradia precária não deveria sequer ser considerada moradia. Mas o que o Recife demonstra, ao longo das últimas déca-

das, além do fracasso de políticas públicas e de discursos de verniz social que não mudaram a vida de gerações sucessivas de pobres e miseráveis, é a permanência de um modelo de crescimento urbano que não apenas penaliza, como estimula a exclusão.

A separação é nítida e, muitas vezes, consequência de prioridades invertidas. Não é de agora que o **JC** noticia o atraso na construção de conjuntos habitacionais na capital pernambucana. Em artigo publicado na edição de ontem, o jornalista Fernando Castilho retomou o assunto, observando o problema na perspectiva da favelização. Se a legislação para a construção na cidade não favorece a habitação popular, como pontua Castilho, vale frisar que os excluídos das palafitas não podem morar em edifícios que precisem de elevador. A maioria dos que reclamam da verticalização no Recife moram em prédios, e não quer saber de edifícios populares na vizinhança. A favelização também é fruto da discriminação de parte da sociedade.

Ao invés de proteger os

cidadãos em situação de vulnerabilidade, a legislação que congela as comunidades em condições sofríveis de habitabilidade torna os escravos mais escravos. Enquanto isso, a Prefeitura do Recife aplica os recursos da coletividade, com algumas dezenas de milhões de reais em obras não prioritárias como o parque das Graças na beira do Capibaribe. Alguns metros acima ou para baixo no rio, os escravos das palafitas não têm direito a ir ao banheiro, mas em breve poderão passear no novo calçadão do bairro. É um exemplo que mostra a falta de vontade política em governar para demandas essenciais.

Por que não pensar em prédios populares mais altos, para enfrentar o desafio de uma cidade de área limitada? Ou buscar a gestão metropolitana em projetos integrados de habitação? Se seguirmos sem nada a ser feito, a tendência é que a favelização aumente, pois o empobrecimento na Região Metropolitana avança. E os escravos sem donos, nem lugar para viver, perambulam pelo centro da cidade.

Charge # Thiago Lucas



Artigos

Além das intenções de voto

PRISCILA LAPA E ARTHUR LEANDRO

Com a proximidade das eleições, a atenção de uma parte da sociedade e da mídia se volta para as pesquisas de opinião, focando sobretudo na variável intenção de votos. A ansiedade que se gera com a divulgação de cada relatório é sobre quem está à frente da disputa; se algum candidato ainda tem chances de vencer, ainda que não esteja pontuando bem, e qual a rejeição de cada postulante.

Mas olhando para eleições anteriores, a impressão generalizada é que os institutos cada vez menos “acertam na mosca”. Muito pelo contrário, fala-se muito que as pesquisas nunca erraram tanto quanto em 2020. E se quisermos ampliar o leque do debate, ainda há o incômodo com a possibilidade de, no Brasil, estarmos replicando os mesmos erros que os institutos cometem em outras democracias, como nos Estados Unidos.

Ou seja: mais um elemento do universo político que perde credibilidade junto à população.

No entanto, há muito o que se debater sobre esse universo. Por que as pesquisas estão perdendo a sua credibilidade, quando são observadas sob o ângulo da sua capacidade preditiva?

Uma hipótese é que o principal produto oferecido pelos institutos de pesquisa, os relatórios de intenção de voto, esteja passando por um processo

A análise das mídias sociais pode captar tendências na formação das preferências eleitorais e dar sentido aos números das pesquisas.

de envelhecimento: as inovações tecnológicas e as mudanças comportamentais vividas pela sociedade brasileira nos últimos anos parecem definir um novo ambiente, no qual as pessoas interagem, escolhem suas prioridades e apresentam essas escolhas a partir de outros canais. Para ampliar o entendimento sobre o que as pessoas falam e suas preferências, manifestadas num único momento, o da entrevista, é necessário saber o que elas fazem no universo digital, no qual passam cada vez mais tempo.

De repente, esta é a oportunidade para que os institutos de pesquisa intensifiquem a divulgação de outras medidas de popularidade e de apoio aos candidatos e às suas ideias. A análise das mídias sociais pode captar tendências na formação das preferências eleitorais e dar sentido aos números das pesquisas.

Embora não as substitua – nem as pesquisas telefônicas, nem tampouco as presenciais – a medição da popularidade digital dos candidatos, a avaliação do nível de adesão às suas publicações e o impacto de suas campanhas no ambiente digital, certamente ajudará não apenas os analistas políticos, mas também os eleitores, a interpretar os números de intenção de voto. E, com isso, teremos um novo parâmetro para qualificar a informação pura e simples dos números.

● **Priscila Lapa e Arthur Leandro**, cientistas políticos.

Educação, ética e cidadania

ROBERTO PEREIRA

Ética é um dos pilares da cidadania. Rumo e prumo às relações humanas e às conquistas sociais. Ela situa no epicentro dos debates, por exemplo, o meio ambiente e a sua preservação, o desenvolvimento sustentável, trabalho e oportunidades, distribuição de rendas e a busca da justiça social, temas que emolduram o painel básico à consecução da cidadania.

Uma distribuição de rendas mais equânime e mais justa promove a humanização do desenvolvimento. Aqui, o desejo do mundo diante do social. O atual sistema, independentemente do matiz ideológico, está esgarçado pela miséria e fissuras, além da falta de emprego e oportunidades. Recentemente, a pandemia da Covid-19, um mal avassalador. Agora, a invasão da Ucrânia pela Rússia. Guerra. Barbárie. Corrupção. O homem lobo do próprio homem.

Há dias, ministrando uma palestra, adveio a pergunta: professor, qual o seu conceito sobre educação? De pronto, respondi: um conceito amplo e diversificado. Acima do aprendizado do conhecimento e de outros saberes, que possam intuir o educando ao pensamento cognitivo. Entendo como um processo de formação integral da criança – “o casulo do homem” – e do jovem.

No processo ensino-aprendizagem é importante que a formação tecnológica não descure do dever de incluir o educando no espaço da tecnologia, da internet, da inovação, dos processos cibernéticos, tudo para que o estudante, até antes de se graduar, já esteja capacitado à empregabilidade. No Brasil, é grande o abismo digi-

tal, sobretudo no pós-pandemia.

A Associação Brasileira das Empresas de Tecnologia da Informação e Comunicação (Brasscom) prevê, até o ano de 2025, que o Brasil deva movimentar 800 mil novos talentos, enquanto o déficit projetado, até lá, chega a 530 mil profissionais.

Sem esquecer, a formação ética, moral e religiosa. Um saudável exercício da cidadania. Valores cívico-culturais. Socialização, um fator importante à vida. Inteligência emocional, fundamental à maturidade.

Uma construção do humano em cada homem. Esta, no meu entender, a engenharia que se presume à felicidade de quem, crescendo no adulto, constituindo família, sabe se conduzir nessa constelação.

Um amor, à Dante, capaz de mover o sol e as outras estrelas. De amar ao próximo como a si mesmo, seja como mandamento de Deus, seja como conduta de vida.

À escola, incumbe chamar a si a árdua, mas necessária, tarefa de aguçar o pensamento crítico, promover o debate das ideias, levantar assuntos da atualidade e sempre com o senso democrático da liberdade de expressão. Se a escola não capacitar os seus educandos ao exercício da reflexão, criando uma simetria entre o conhecimento e a interpretação desse saber, ela não estará cumprindo o papel que lhe cabe no contexto da sociedade.

Ler e escrever são básicos à formação plena. O mundo da leitura é o caminho à leitura do mundo. Fomentar o questionamento abre aos estudantes as fronteiras das ideias.

A ética e a justiça social precisam entrar na agenda dos estudantes. Levar a juventude à rota do conhecimento, do crescimento intelectual e humano, esta a estrada do desenvolvimento social.

Uma educação universal e de qualidade prepara os adolescentes aos desafios das questões sociais. A exclusão social, tratada nas lides escolares, deverá posicionar o adulto do futuro. A promoção de uma distribuição de rendas mais equânime passa a ser um princípio imutável de justiça.

É qual a fórmula à construção da cidadania? E como conciliar o crescimento econômico com o progresso social? As respostas estão numa educação para todos e apta à solidez da cidadania. A globalização reclama um adensado conhecimento. É na base da pirâmide educacional que se inicia a inclusão social. Daí, se quisermos para as novas gerações uma trajetória à altura da humana ansiedade, impõe-se uma educação universalizada e de qualidade, desde as classes iniciais.

À nossa frente o painel dos avanços científicos, um espocar tecnológico, uma revolução midiática; assim, a escola não pode perder a sua rota, ficar inerte nestas encruzilhadas.

A escola, somente pela criatividade, pela inovação, pelos avanços dos seus métodos e dos seus instrumentos, poderá robustecer a sua vertebra estratégica para saber responder presente ao futuro das gerações que se sucedem neste mundo cada vez mais singular e plural.

● **Roberto Pereira**, ex-secretário de Educação e Cultura de Pernambuco

Expediente

JC **Jornal do Commercio**

DIRETORIA
Presidente
João Carlos Paes Mendonça
Vice-Presidente
Jaime de Queiroz Lima Filho
Diretor
Rafael Monteiro de Barros Guimarães

DIRETORIA OPERACIONAL
Diretor de Redação
Laurindo Ferreira
Diretora de Estratégias Digitais
Maria Luíza Borges

Diretor Comercial
Vladimir Melo
Diretor de Mercado Leitor
Carlos Humberto Rocha
Diretor Administrativo-Financeiro
Vagner Lins

Noticiário nacional
Agência Estado (AE),
Agência Globo (AG), Folhapress
Noticiário internacional
Agência France Presse (AFP)

Central de atendimento ao leitor
Grande Recife: (81) 3413.6100
What's app: (81) 99115. 1016

Horários
8h às 17h30 - 2ª a 6ª feira
e-mail: atendimento@jc.com.br

Endereço
Rua Capitão Lima, 250 - Santo Amaro Recife - PE CEP: 50.040.900
Pabx: 3413.6110 Redação: 3413.6174

MERCADO NACIONAL
Engenho de Mídia
Recife (81) 3126.8181
São Paulo (11) 3854.9030
Brasília (61) 3443-0462
Rio de Janeiro (21) 2213.0904
www.engenhomedia.com.br

IMPOSTOS
Carga tributária (de produtos e serviços aos consumidores) é aproximada: 3,65%

ASSINATURAS

Acesso ilimitado anual
R\$ 431,00
Acesso ilimitado
semestral R\$ 230,00

O **Jornal do Commercio** é uma empresa de mídia 100% digital que oferece aos seus assinantes logados acesso ilimitado às suas reportagens, conteúdos especiais, acesso ao clube de descontos do **JC** e ao modo Flip, onde são escolhidas pelos editores as matérias de maior relevância.

REDAÇÃO DO JC

Editores Executivos
Diogo Menezes • (81) 3413.6416 • diogomenezes@sjcc.com.br
Elton Ponce • (81) 3413.6410 • eltonponce@sjcc.com.br
Mirella Martins • (81) 3413.6418 • mirella@ne10.com.br
Rafael Carnevali • (81) 3413.6409 • rvieira@jc.com.br

Assistentes de Edição
Marília Banholzer • mariliab@ne10.com.br • (81) 3413.6422
Paulo Veras • pveras@jc.com.br • (81) 3413.6182
Raphael Guerra • rguerra@tvjornal.com.br • (81) 3413.6187
Romero Rafael • rrafael@jc.com.br • (81) 3413.6183

Coordenador de Mídias Sociais
Rafael Santos
rcsantos@jc.com.br
(81) 3413.6409

COMITÊ DE CONTEÚDO DO SJCC
Ivanildo Sampaio (Coordenador)
Lúcia Pontes
Carla Seixas
Mônica Carvalho

ANJ

GRUPO JCPM
Linha Curva Paredes Mídia

Esportes

CAMPEONATO BRASILEIRO Alvirrubro estreou ontem na Série B contra clube paranaense, que jogou em casa e venceu a partida

Náutico leva 2x0 do Londrina

Do Blog do Torcedor com Agência

Em dia de estreia na Série B do Campeonato Brasileiro, o Náutico visitou o Londrina no Estádio do Café, em Londrina (PR), na manhã de ontem, a fim de quebrar o tabu de nunca ter vencido o clube paranaense como visitante. No entanto, acabou derrotado por 2x0, com gols de Jhonny Lucas e Gabriel Santos.

Finalista no Pernambuco, o Náutico vinha de atuações abaixo do esperado dentro de campo e acabou repetindo a performance na primeira etapa da partida contra o Londrina. O clube do Paraná abriu 2x0 ainda no primeiro tempo.

Jhonny Lucas começou os

trabalhos para o time da casa, balançando as redes aos 34 minutos. O volante recebeu bola de Caprini e bateu forte para o fundo da rede, sem chance de defesa de Lucas Perri.

O Londrina ampliou aos 39 minutos, com Gabriel Santos. O atacante avançou livre pela esquerda e recebeu grande cruzamento de Samuel Santos para cabecear para o gol e fazer o 2x0.

A segunda etapa da partida foi de grandes chances para as duas equipes. Ewandro e Léo Passos — que entrou no meio da partida — desperdiçaram oportunidades de diminuir o placar pelo Timbu, enquanto Eltinho perdeu um “gol feito” pelo Londrina.

Em regra geral, os dois ti-

mes começaram o jogo de forma movimentada e fazendo pressão na saída de bola, mas sem grandes jogadas. Mesmo fora de casa, o Náutico ameaçava mais o gol e chegou com perigo em cabeçada de Camutanga e em finalização de Robinho. O clube retornará aos gramados na sexta-feira (15), às 21h30, diante do Bahia, agora em casa, no Estádio dos Afritos.

O Londrina, com o resultado que conseguiu ontem, chegou aos seus três primeiros pontos e se junta a outros três times que já venceram na rodada: Brusque, Bahia e Sport. O time voltará a campo na quinta-feira (14), às 20h, desta vez fora de casa, visitando o Criciúma no Estádio Heriberto Hülse, em Criciúma (SC).



SÉRIE B Náutico se prepara agora para enfrentar o Bahia em casa, nos Afritos, na próxima sexta-feira (15)

● Loterias

10/04/2022

Mega-sena **Concurso 2470**

08 33 40 42 48 51

Sena	0	0
Quina	81	57.198,65
Quadra	6.197	1.068,04

Quina **Concurso 5825**

13 16 53 73 75

Quina	1	12.401.525,77
Quadra	87	6.899,68
Terno	7.555	75,67
Duque	192.215	2,97

Lotofácil **Concurso 2493**

02 03 06 07 09
10 11 12 14 15
16 18 20 21 25

15 acertos	1	1.334.431,94
14 acertos	264	1.514,07
13 acertos	9716	25,00
12 acertos	115188	10,00
11 acertos	598842	5,00

Timemania **Concurso 1771**

09 16 27 36 48 61 64

7 acertos	0	0
6 acertos	4	40.392,11
5 acertos	189	1.221,22
4 acertos	3.623	9,00
3 acertos	33.501	3,00

Time do coração:
J1-PARANA / RO

Ganhadores	Prêmio (R\$)
8.749	7,50

Federal **Extração 5653**

1º 094805
2º 082032
3º 009359
4º 011742
5º 023147

Super 7 **Concurso 230**

1 2 3 4 5 6 7
8 6 1 6 2 5 1

7 acertos	0	0
6 acertos	4	5.551,10
5 acertos	27	1.174,83
4 acertos	605	52,43
3 acertos	5.185	5,00

Dia de Sorte **Concurso 590**

01 05 08 18 19 27 28

7 acertos	1.1519.081,67
6 acertos	51 2.723,91
5 acertos	2.186 20,00
4 acertos	29.613 4,00

Mês da sorte: Agosto

Ganhadores	Prêmio (R\$)
91.311	2,00

Dupla Sena **Concurso 2354**

Primeiro sorteio

09 25 37 42 46 50

Sena	0	0
Quina	14	4.493,07
Quadra	761	94,46
Terno	14.056	2,55

Segundo sorteio

11 18 20 23 26 48

Sena	0	0
Quina	16	3.538,30
Quadra	671	107,13
Terno	13.204	2,72

Loteca **Concurso 983**

Jogo	Placar	Coluna
1 MANCHESTER CITY	2X2	LIVERPOOL
2 CHAPECOENSE/SC	1X1	ITUANO/SP
3 FLUMINENSE/RJ	0X0	SANTOS/SP
4 SPORT/PE	1X0	SAMP CORREA/MA
5 ATLETICO/GO	1X1	FLAMENGO/RJ
6 PALMEIRAS/SP	2X3	CEARA/CE
7 TOMBENSE/MG	1X1	OPERARIO/PR
8 CORITIBA/PR	3X0	GOIAS/GO
9 LONDRINA/PR	2X0	NAUTICO/PE
10 ATLETICO/MG	2X0	INTERNACIONAL/RS
11 BOTAFOGO/RJ	1X3	CORINTHIANS/SP
12 FORTALEZA/CE	0X1	CUIABA/MT
13 SAO PAULO/SP	4X0	ATHLETICO/PR
14 AVAI/SC	1X0	AMERICA/MG

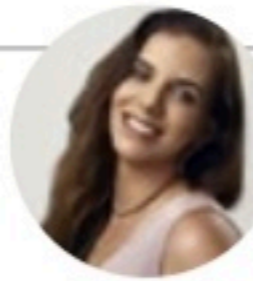

MIRELLA MARTINS
mirella@ne10.com.br
www.social1.com.br
Twitter e Instagram: @blogsocial1
Telefone: (81) 3413-6418

ASSISTENTE:
Romero Rafael
rrafael@jc.com.br

Venda direta 1

Presente há mais de 80 anos no Brasil, a fonte de renda via venda direta é uma realidade para 4 milhões de brasileiros, deixando o País na 6ª posição mundial do setor. Por aqui, informa a Associação Brasileira de Empresas de Vendas Diretas (ABEVD), 58% dos revendedores são mulheres, pertencentes às classes C, D e E, e 48% têm entre 18 e 29 anos.

Venda direta 2

Realizada em 13 países latinos, europeus e africanos, a recente pesquisa Ganhos Mensuráveis, da Ipsos/Avon, mediu os impactos social e econômico do modelo de negócio baseado no empreendedorismo feminino, trazendo o Brasil com o maior número de participantes (1.457). Por aqui, o levantamento aponta que 45% das representantes da beleza alcançaram independência financeira por meio do trabalho.

Venda direta 3

Com isso, possibilitou a 28% delas alimentarem suas famílias; a 21%, construir ou comprar uma casa, e a 36%, pagar dívidas. A atividade é a maior fonte de renda familiar de 10% delas e 37% veem no trabalho uma garantia para compras e gastos pessoais. A pesquisa ainda sublinha que 53% delas afirmam terem desenvolvido uma autoestima melhor. Já 68% acreditam no próprio potencial para atingir grandes objetivos.

Venda direta 4

"Para a gente, que sempre coloca a representante no centro de nossas estratégias de negócios e valorizamos o empoderamento feminino, é muito gratificante saber que estamos colaborando para a democratização do acesso a oportunidades de renda e para a evolução pessoal e profissional dessas mulheres", registra Ana Carolina Albuquerque, diretora de Marketing de Relacionamento da Avon.

O incêndio...

Cerca de um ano após um incêndio que atingiu um galpão em Taboão da Serra, na Grande São Paulo, que guardava obras de diversos artistas e galerias, dois trabalhos do pernambucano Marcelo Silveira dobraram de valor.

... e a arte

As obras são as únicas sobreviventes da série *Caleidoscópio*, que integrou sua exposição "Chronos", em 2012. As duas peças estão disponíveis na Número Galeria, em Boa Viagem.



Veja bem O deputado federal Augusto Coutinho se reuniu, em Brasília, com Liana e Marcelo Ventura, da Fundação Altino Ventura, sobre investimentos para ampliar os serviços

Pernambucanos vão comprar ovos de Páscoa

Mais da metade dos pernambucanos planeja comprar ovos de Páscoa, segundo pesquisa realizada pela Alfa Inteligência. O levantamento detalha que 42% dos entrevistados vão realizar a compra, enquanto 14% ainda estão indecisos. Mais: 43% das pessoas

afirmam que não têm intenção de compra. Foram ouvidas 1.400 pessoas com mais de 16 anos em todas as regiões do Estado. O estudo também realizou um levantamento sobre as marcas de chocolate mais lembradas pelos pernambucanos. A Nestlé foi

recordada por 24%, seguida pela Cacau Show, 22%, e por fim a Garoto, com 18%. Resumindo: apesar de os ovos chegarem este ano com preços mais elevados do que em 2021, muitos pernambucanos pretendem deixar o feriado mais doce.



Brinde Tania Konrad sempre precisa da qualidade e conforto do seu Famiglia Giuliano

Destaque

O Prêmio Internacional Destaque Nordeste vai homenagear, neste ano, 100 profissionais que sobressairam em diversas áreas, além de personalidades atuantes nos meios jurídico, político e religioso. Será dia 19 de junho, às 18h, no Bugan, com entrega de troféus. Os homenageados terão suas autobiografias incluídas na 4ª edição do livro com tiragem de 20 mil exemplares.

O 7º Recife Coffee já tem data: de 2 de maio a 5 de junho, com 30 cafeterias.

No centenário da Semana de Arte Moderna de 1922, a Companhia Editora de Pernambuco lança o livro *Pernambuco Modernista*, de Bruno Albertim. O livro de 185 páginas terá pré-lançamento em São Paulo, dia 10, às 15h, no Centro Cultural Tendal da Lapa. O lançamento será em julho, no Museu do Estado de Pernambuco (Mepe), com direito a exposição.



Oftalmo Os Paulos Escarião e Luchsinger assumiram o Real Visão



Até domingo Fabrício Schibuola veio participar do Recife Love Burger, de Beto Santos

Compartilhado

Alfredo Júnior e Guilherme Cavalcanti, do Hub Plural, lideram movimentos de inovação no mercado imobiliário pernambucano com escritórios e ambientes compartilhados. A modalidade do negócio é uma tendência mundial.

Aniversariantes

Dia de saudar Sávila Souza, as irmãs Lúcia Helena Santos e Maria Amélia Cavalcanti, Socorro Nunes, José Carlos Penna, Carla Cavalcanti, Kátia Ferrão, Rodrigo Vidal, Alice Gibson, Pedro Henrique Macedo e Gustavo Manguinho Jr.



Passos Suênia Malagueta é sucessora dos pais na franquia do Boticário em Olinda

Jantar...

Paula Meira e André Farias promovem jantar para 20 líderes empresariais, hoje, em torno de Sylvia Coutinho, presidente do banco suíço UBS na América Latina.

... de líderes

Sylvia é considerada pela Forbes Brasil uma das 20 mulheres mais influentes do País na lista de 2021; é a 1ª mulher a presidir um banco internacional no Brasil.

Rápidas

A advogada Fabiana Nunes é a nova cônsul honorária da Dinamarca em Pernambuco. Ela substitui Frederico Alencar, que está morando em Portugal. A Dinamarca é considerado o país mais feliz do mundo, segundo a ONU.

No dia 30 de abril o Teatro Guararapes recebe o Gala Internacional de Ballet. No palco, trechos de A Bela Adormecida, Dom Quixote, Notre Dame de Paris, La Bayadera e Tarentella.

Para discutir o tema "O Desafio da Inovação nas Empresas Maduras e a Revolução 5G", o Comitê de Inovação do Lide Pernambuco realiza jantar para associados, no Fiores Bistrô, quarta, às 19h, com Luiz Alberto Garcia, presidente de honra do Conselho de Administração do Grupo Algar; Osvaldo Carrijo, vice-presidente de Negócios da Algar Telecom, e Wagner Santana, diretor de Inovação do Brain.

Entretenimento

FAZENDA NOVA Espetáculo é encenado na cidade-teatro após dois anos sem temporada; apresentações seguem até sábado (16)

Paixão de Cristo volta a emocionar

Após dois anos sem apresentações devido às restrições provocadas pela pandemia de covid-19, a *Paixão de Cristo* de Nova Jerusalém voltou a ser encenada e a emocionar o público em Fazenda Nova, distrito do município do Brejo da Madre de Deus, no Agreste pernambucano.

Como sempre aconteceu nos 53 anos de espetáculo, as interpretações teatrais marcantes, os cenários majestosos e o rico figurino impressionaram o público.

O início da temporada 2022 da *Paixão de Cristo* ocorreu com uma pré-estreia na quinta-feira (8), restrita a autoridades, convidados e imprensa, e depois com a estreia oficial, aberta ao público, no sábado (9). Essa plateia se soma aos mais de 4 milhões de pessoas que assistiram à encenação ao ar livre nessas cinco décadas de realização.

O ator Gabriel Braga Nunes, que tem uma carreira na teledramaturgia marcada pela interpretação de vários vilões, está de volta à *Paixão de Cristo* como protagonista do espetáculo.

“É incrível interpretar Jesus. Eu brinco dizendo que agora eu vou purgar todo o mal que fiz com os vilões”, afirmou o artista, durante a entrevista coletiva realizada após a primeira sessão.

Para o ator, fazer Cristo está sendo uma experiência transformadora. “Quando você estuda o papel você se dá conta daquilo. A ficha cai sobre o que está sendo dito ali”, disse.

“O sermão é muito bonito, tem me emocionado, tenho controlado as lágrimas”, acrescentou Gabriel Braga Nunes que, em 2019, participou do espetáculo como Pôncio Pilatos.

Para Luciano Szafr, que já participou da *Paixão* quatro vezes — duas delas como Pilatos mais duas como Jesus —, retornar aos palcos de Nova Jerusalém como o Rei Herodes é uma honra.

“Já fiz ‘Paixão de Cristo’ no Brasil inteiro. Não há igual como esse espetácu-

lo. É uma peça que fala exclusivamente de amor e é muito importante para a cultura.”

Ainda usando uma bolsa de colostomia por causa de sequelas deixadas pela covid-19, Szafr contou que, apesar das dificuldades, tem sido um prazer muito grande poder participar do espetáculo, que segue em cartaz até o próximo sábado (16).

Após a paralisação das atividades teatrais devido a pandemia, o ator Sérgio Marone, que interpreta Pilatos nesta temporada, ressaltou que o momento de reencontro com o público está sendo emocionante. “Estávamos muito ansiosos para voltar”, comentou.

Mais de quatro milhões de pessoas já assistiram ao espetáculo nas cinco décadas de realização

Perguntado se gostaria de fazer Jesus, Marone respondeu que se diverte fazendo o vilão e que não sabe se já está preparado para fazer Jesus. “Eu brinco dizendo que gostaria de ser o Pilatos oficial daqui e fazer esse personagem mais vezes.”

Christine Fernandes — que viveu Maria no espetáculo *Noite Feliz*, realizado em Nova Jerusalém no ano 2000, e que contava a história do nascimento de Jesus — agora interpreta a mãe de Jesus na *Paixão*. Sobre a experiência, a atriz disse que é como se estivesse fechando um ciclo — do nascimento à morte e ressurreição.



PROTAGONISTA O ator Gabriel Braga Nunes interpreta Jesus Cristo pela primeira vez



ELENCO Washington Machado, Christine Fernandes e Marina Pacheco atuam na temporada

DIVULGAÇÃO

DIVULGAÇÃO

Para ela, cada frase do texto é como se estivesse levando uma pancada no peito. “Saio da via-sacra com meu peito dolorido por conta da emoção, fica difícil explicar. A sequência é felicidade, alegria, um mix de emoções.”

A personagem Madalena está sendo vivida pela atriz pernambucana Marina Pacheco, que também é estilista responsável pelo figurino do espetáculo.

Neta dos idealizadores de Nova Jerusalém, Plínio e Diva Pacheco, ela falou do peso do desafio de dar continuidade ao trabalho realizado pela família.

“Para mim, viver um personagem dentro da ‘Paixão de Cristo’ é uma responsabilidade que se aprende desde muito cedo. Nossa história mostra que a persistência e a dedicação devem continuar. Evoluímos ao longo do tempo com muita dedicação e muito profissionalismo.”

Com relação à personagem, Marina definiu que Madalena “é uma mulher forte, uma precursora da luta das mulheres contra a discriminação, e que teve sua história distorcida ao longo dos anos”.

Outro artista pernambucano no elenco é Washington Machado, que está estreando na *Paixão de Cristo* e vive o apóstolo João. “Sempre foi um sonho. É uma experiência muito especial.”

INGRESSOS

Os ingressos para a *Paixão de Cristo* de Nova Jerusalém podem ser adquiridos pelo site oficial www.novajerusalem.com.br, podendo ser parcelados em até 12 vezes nos cartões de créditos.

As entradas, que custam R\$ 200 (inteira) e R\$ 100 (meia), também estão disponíveis em pontos de vendas localizados em agências de viagens, como Luck Viagens e CVC, além de shoppings centers e hotéis do Recife, Caruaru, Santa Cruz do Capibaribe, São José do Egito, Campina Grande e João Pessoa.

Horóscopo JC

A Lua cresce no céu e forma trígono com o Sol, indicando ser o momento de embarcar no desenvolvimento de novas possibilidades. Esta atitude se refere a iniciativa ou atitude independente tomada desde o começo de abril, na Lua Nova, e que agora exige energia e assertividade para se tornar definitiva. Canalice suas forças da maneira mais positiva e construtiva, gesto este que irá repercutir em uma definição geral para muitos assuntos da vida.

ÁRIES 21/3 a 20/4

ELEMENTO: Fogo

REGENTE: Marte

Hoje é o momento para reunir suas forças e afirmar aquele lado de sua identidade e de suas motivações que deseja ver despontar em primeiro lugar. Atue dirigido nesse sentido.

TOURO 21/4 a 20/5

ELEMENTO: Terra

REGENTE: Vênus

O recolhimento é fundamental para entrar em relação consigo mesmo. Momento oportuno para se decidir por reunir forças para cuidar da saúde ou resolver alguma pendência.

GÊMEOS 21/5 a 20/6

ELEMENTO: Ar

REGENTE: Mercúrio

É tempo de dar contorno definido para os projetos mais pessoais. Por outro lado, você começa a participar de maneira nova de algum grupo social. Expanda sua afetividade.

CÂNCER 21/6 a 22/7

ELEMENTO: Água

REGENTE: Lua

É preciso assumir a responsabilidade por um novo partido tomado em sua profissão. Redobre o empenho para alcançar as metas a que se propôs. Não vacile nesta hora.

LEÃO 23/7 a 22/8

ELEMENTO: Fogo

REGENTE: Sol

É tempo de definir valores e orientar-se por eles de maneira firme e resoluta. A Lua crescendo no céu estimula o desenvolvimento dos ideais e do padrão ético e filosófico.

VIRGEM 23/8 a 22/9

ELEMENTO: Terra

REGENTE: Mercúrio

Momento para aceitar uma transformação ou crise que irá levar à renovação de sua existência. É preciso eliminar em definitivo o que não tem mais significado.

LIBRA 23/9 a 22/10

ELEMENTO: Ar

REGENTE: Vênus

Momento de tomada de partido na vida a dois, por tudo o que veio acontecendo desde o início do mês. O momento pede que vocês estabeleçam uma aliança bem constituída.

ESCORPIÃO 23/10 a 21/11

ELEMENTO: Água

REGENTE: Plutão

Momento propício para iniciar melhor trato à saúde. Uma decisão importante deverá ser definida por completo em relação à rotina de trabalho, subordinados e hábitos pessoais.

SAGITÁRIO 22/11 a 21/12

ELEMENTO: Fogo

REGENTE: Júpiter

O relacionamento amoroso pede um gesto decidido e arrojado. É preciso confirmar suas intenções, assumindo responsabilidade por elas. Sua criatividade também está em alta.

CAPRICÓRNIO 22/12 a 20/01

ELEMENTO: Terra

REGENTE: Saturno

Uma melhoria bem definida deve ser levada ao seu lar e às relações familiares. Boa parte por conta de uma decisão pessoal sua, que deve ser tomada firmemente.

AQUÁRIO 21/1 a 19/2

ELEMENTO: Ar

REGENTE: Urano

Momento para avançar nos estudos, no aprimoramento da comunicação e colocar uma nova ordem nos afazeres cotidianos. Viagens e encontros estão beneficiados.

PEIXES 20/2 a 20/3

ELEMENTO: Água

REGENTE: Netuno

A Lua cresce no céu e indica decisões importantes na vida financeira. É boa hora para você dar uma nova direção a seus negócios e manter-se firme nessa direção.

Quadrinhos JC

Nique! Náusea - Fernando Gonzales



Samanta - Alpino

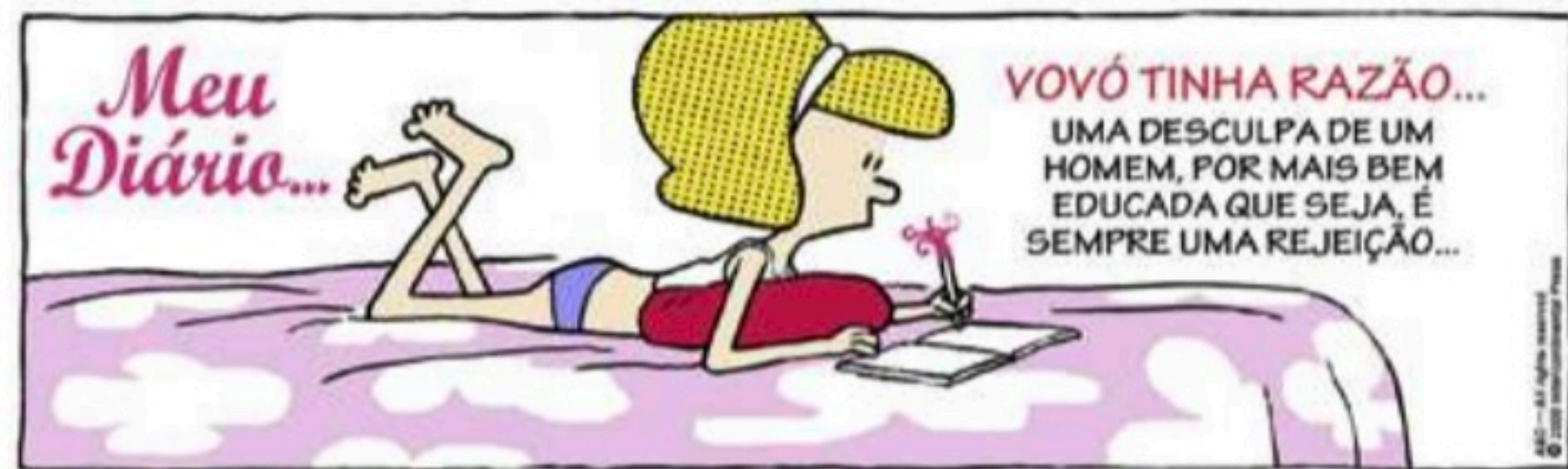

Chiclete com Banana - Angeli



Xaxado - Cedraz



Televisão

Imagem & Diversão

Canal 1

FLÁVIO RICCO
Colaboração
JOSÉ CARLOS NERY



O paparicado streaming também tem seus defeitos

Antes restrita apenas aos polos principais, como Estados Unidos, França, Espanha e Itália, a produção de séries se estendeu também de forma bem interessante por quase o mundo inteiro.

Israel, Índia, Argentina, México e o Brasil, além de outros tantos, também começaram a apresentar trabalhos dos mais interessantes.

O problema é que uma boa maioria, mesmo com orçamento aprovado para só uma e sem ter certeza do que poderá acontecer, sempre cogita a possibilidade de estender por três, quatro e mais temporadas ou até quando der.

E o resultado, no caso de

muitas delas, é que nunca mais se tem qualquer notícia. Acabam sem ter terminado. A continuidade, por qualquer razão, não foi possível e não veio a acontecer. Nada mais frustrante. As apostas são feitas no escuro.

A bem-sucedida *Lupin* é um desses exemplos. O gancho ao final de um lote de episódios fica no ar, mas não passa a certeza de nada. *Fidelidade*, italiana, a mesmíssima coisa. Tramas encaminhadas, mas não concluídas. E assim como essas, uma infinidade de outras. Como isso deve ser resolvido, cabe às principais produtoras decidir, mas que é algo sempre muito frustrante, pode ter certeza que é.

TV Tudo

Time forte

O elenco que a HBO Max está montando para sua primeira telessérie, *Segundas Intenções*, é dos mais interessantes. Camila Morgado, Fagundes, Alice Wegmann, Gianecchini... É esse o plano traçado: juntar o que há de melhor no mercado.

Streaming

Luiz Carlos Vasconcelos está gravando a série *Cangaço Novo* para a Amazon, em várias regiões da Paraíba e com a participação de vários atores de lá. Fabiela Ataíde, entre eles.

A direção é de Ary Muritiba.

Recuperada

A Globo agora vive um momento tranquilo com *Além da Ilusão*, novela das 18h, protagonizada por Larissa Manoela e Rafael Vitti. Ibope reagindo melhor, depois de um começo assim, assim.

As gravações continuam até agosto, quando também terminará a sua exibição.

Depto. feminino

Com as saídas de Maria de Medicis, Denise Saraceni, Flavia Lacerda e Joana Jabace, caiu bastante o número de mulheres em posição de comando nas novelas da Globo.

Agora, só Amora Mautner e a Natalia Grimberg.



Passagem de tempo

Amanhã, terça-feira, começa uma nova fase em *Pantanal*, com salto de 20 anos e a entrada de novos personagens. Guta (Julia Dalavia, na foto) é filha de Tenório (Murilo Benício)

e Maria (Isabel Teixeira). Volta de São Paulo, onde formou-se engenheira civil e descobre da pior maneira possível que Tenório tem uma segunda família, depois de se apaixonar pelo irmão.

STREAMING Novidade da HBO Max, série de investigação *Tokyo Vice* é ambientada no Japão

Um repórter e a Yakuza

MARIANE MORISAWA
Agência Estado

Um americano branco de 1,90 metro de altura dificilmente passa despercebido no Japão — mesmo em Tóquio, uma cidade gigantesca e visitada por muitos estrangeiros. Não são apenas as feições, nem a altura, mas a maneira de se vestir e o comportamento. No final dos anos 1990, então, era mais difícil não sobressair, como bem sabe o jornalista Jake Adelstein, que deixou o Missouri ainda adolescente para estudar japonês na Universidade Sophia e foi o primeiro estrangeiro do jornal *Yomiuri Shinbun*, um dos maiores do país, cobrindo crimes — mais especificamente, a Yakuza. *Tokyo Vice*, que tem como criador da série J.T. Rogers, amigo de infância de Adelstein, conta essa história na HBO Max.

Mesmo tendo como base a autobiografia do repórter, o Adelstein da ficção, lógico, não é exatamente igual ao da realidade.



PARCEIROS Ansel Elgort e Ken Watanabe em cena da série *Tokyo Vice*

“Ele me deixou livre para fazer o que eu quisesse”, afirmou Rogers. “Final, é uma série dramática e não uma memória”, explicou Rogers. Adelstein estava, porém, sempre à disposição do ator que o interpreta, Ansel Elgort. “Ele me levou ao julgamento de um pai pelo assassinato do

filho”, explicou Elgort. Em teoria, os dois ficariam do lado de fora. Mas Adelstein não costuma obedecer às regras, mesmo em um país em que as regras costumam ser tão obedecidas, e entrou na sala. “Eu quase não entendia japonês na época”, garantiu Elgort. “Mas foi uma maneira excelente

de entender como Adelstein é.”

Acompanhar o jornalista foi apenas uma das lições de casa do ator, que estava saindo de meses intensos de canto e dança em *Amor, Sublime Amor* quando mergulhou no universo de *Tokyo Vice*. O ator encarou quatro horas diárias de japonês — o diretor do piloto da série, Michael Mann, queria que fossem nove, mas foi convencido pelo produtor Alan Poul de que Elgort ainda precisava aprender aikidô e a se comportar como jornalista.

No set, ele contou com a ajuda de Ken Watanabe, um dos grandes atores japoneses, com experiência em produções americanas como *O Último Samurai*. Watanabe interpreta um detetive que investiga os crimes da Yakuza e serve de guia para Adelstein nesse meio. “Ele precisa ficar próximo das gangues, então é como se tivesse duas caras”, explica ele se referindo à Yakuza, que hoje não tem mais a mesma força que no período retratado em *Tokyo Vice*, o final dos anos 1990.

Hoje na TV

TVU/TV BRASIL

(14h) SESSÃO FAMÍLIA / AS AVENTURAS DE UMA SUPER PROFESSORA. De Martijn Maria Smits. Com Diewertje Dir, Hassan Slaby, Harry Piekema, Carly Wijs, Jeevan Dhanpat, Josephine Nollen, Maarten Wansink. A Srta. Josje (Dir) parece ser uma professora comum. Ela acaba de chegar à nova escola em que vai lecionar e logo precisa lidar com uma sala de aula repleta de alunos sem um pingote de motivação para aprender.

(22h30) CINE RETRÔ / O NOIVO DA GIRAFÁ. De Victor Lima. Com Amácio Mazzaropi, Glaucete Rocha, Roberto Duval, Nieta Junqueira, Manoel Vieira, Celeneh Costa, Francisco Dantas, Palmerim Silva, Arnaldo Montel, Benito Rodrigues, Joyce de Oliveira, Pacheco, Armando Nascimento, Carlos Duval, Walter Moreno, Ferreira Leite, Waldir Maia, Vera Lucia. Funcionário do Zoológico do Rio de Janeiro, Aparício Boamorte (Mazzaropi) desenvolve um laço afetivo com a girafa do parque, com quem costuma conversar enquanto trabalha. O humilde tratador de animais viria alvo de chacota dos colegas, que o apelidam de “Noivo da Girafa”.

TV GLOBO

(23h50) TELA QUENTE / O ÚLTIMO SUSPIRO. De Daniel Roby. Com Romain Duris, Olga Kurylenko, Fantine Harduin, Michel Robin. Paris é sitiada por uma névoa misteriosa capaz de matar seus moradores. Um jovem casal precisa garantir a sobrevivência de sua família dentro do caos.

HBOMAX

(21h) OBSESSÃO. De Neil Jordan. Com Colm Feore, Chloë Grace Moretz, Isabelle Huppert,

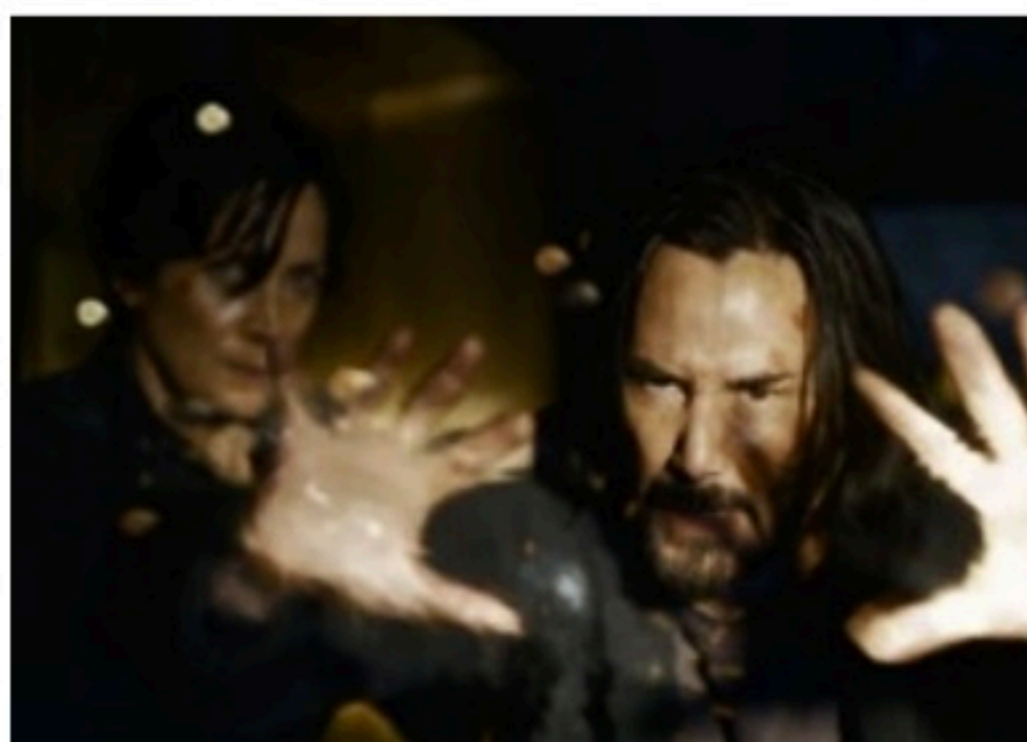

Maika Monroe. Thriller sobre uma jovem que é assediada por uma solitária viúva francesa.

HBO2

(21h) MATRIX RESURRECTIONS. De Lana Wachowski. Com Keanu Reeves, Carrie-Anne Moss (ambos na foto), Neil Patrick Harris, Christina Ricci, Jonathan Groff, Yahya Abdul-Mateen II, Jada Pinkett Smith, Lambert Wilson, Jessica Henwick, Priyanka Chopra Jonas. Keanu Reeves e Carrie-Anne Moss retornam aos icônicos papéis de Neo e Trinity no quarto filme da franquia Matrix.

HBO+

(22h) INATIVIDADE PARANORMAL 2. De Michael Tidde, Mike Judge. Com Marlon Wayans, Jaime Pressly, Missi Pyle, Essence

Atkins, Gabriel Iglesias, Zach Woods, T.J. Miller, Kumail Nanjiani, Martin Starr, Thomas Middleditch. Passou um ano desde que Malcolm saiu com uma garota possuída por um demônio. Agora, ele se muda com sua nova namorada e os dois filhos dela para uma bela casa, onde os fantasmas e uma horrível boneca acabam com a pouca sanidade que lhes resta.

HBO XTREME

(0h22) ISOLADOS. De Christian Alvart. Com Moritz Bleibtreu, Jasna Fritzi Bauer, Lars Eindinger, Fahri Yardim, Enno Hesse, Christian Kuchenbuch. A jovem Linda se acha em um jogo de vida ou morte em uma ilha isolada por uma tempestade. Ela precisa fazer uma autópsia para encontrar pistas escondidas em um cadáver e ajudar o legista Paul Herzfeld a encontrar sua filha desaparecida.

Resumo das Novelas

TV Jornal/SBT

(20h30) Poliana Moça
Poliana, Kessya, Helena e Song Park se aproximam. Helena pergunta para Poliana se ela gosta de João ou Eric. Marcelo conta novidade para Glória. Pedro e Chloe são coroados no clubinho. Brenda e Jefferson brigam na faculdade e Henrique observa. Durval descobre que André beijou Raquel e fica pensativo. Luísa fica insegura em relação ao futuro. Luigi flerta por Song Park na aula e pensa em chamá-la para sair.

(21h30) Carinha de Anjo
Silvestre entrega flores para Francieli, mas a empregada pensa ter sido enviado por Ribeiro. Cristóvão fica chocado e conversa com Fátima a respeito das acusações equivocadas de Gustavo. Fátima entrega as chaves de sua casa para o advogado e convida ele para morarem juntos. Emocionados, os dois se beijam. Cecília e Fabiana investigam quem anda colando os cartazes nas costas das colegas e encontram o material debaixo da cama de Valentina. A garota nega que as coisas sejam dela. Haydee descobre que a sopa que Flávio preparou estava cheia de laxante. Flávio justifica que o porteiro deve estar inventando a história para tentar ganhar uma indenização. Gustavo conversa com Cecília e diz que teve uma grande decepção a respeito de Cristóvão. Silvana conta tudo para Leonardo e conta que o namorado abriu seus olhos e que Cristóvão deve ter pedido a conta por ser culpado. O namorado de Cassandra chega à cidade e os dois se beijam na sala da casa. Estefânia chega e fica surpresa.



TV Guararapes/Record

(21h) Reis
Samuel diz que Deus não abandonou seu povo. Anairin fica alarmada com o estado de seu exército. Com a piora do estado de saúde dos filisteus, o rei Guedôr define o destino da Arca da Aliança. Revoltado, Eliú se distancia do caminho de Deus.

TV Globo

(18h25) Além da Ilusão
Tenório celebra uma missa em homenagem a Fonseca e aos soldados que se foram na guerra. Abílio teme pela vida de Bento. Davi

devolve o colar de Augusta. Olívia confessa seu amor por Tenório. Gaspar procura Rafael, e se surpreende ao ver que é Davi. Benê e Fátima confortam Olívia. Davi conta sua história para Gaspar, que promete afastar Joaquim do ex-colega de cela. Davi revela a Augusta que Joaquim mandou matá-lo. Joaquim afirma a Eugênio e Úrsula que irá ao jantar na casa de Violeta. Davi provoca uma crise em Matias. Joaquim se choca ao ver que Rafael continua vivo.

(19h40) Quanto Mais Vida, Melhor!
Flávia/Guilherme avisa a Guilherme/Flávia que falará com Roni. Neném/Paula (foto) explica para Paula/Neném como agir na reunião com Carmem. Osvaldo leva Neném/Paula para se apresentar ao Flamengo. Rose estranha o comportamento de Paula/Neném. Flávia/Guilherme proíbe Roni de colocar máquinas caça-níqueis na padaria de Juca. Celina acompanha Guilherme/Flávia na conversa com Juca e Teca chama sua atenção. Daniel decide fazer uma despedida de solteiro para o filho. Cora ameaça Flávia/Guilherme. Neném/Paula impede que Roni fale com Tina.

(21h30) Pantanal
No Pantanal, Irma ameaça Filó quando descobre sobre Tadeu. José Leônico se surpreende ao ver sua cunhada. Filó discute com José Leônico por causa de Irma. Irma conta a José Leônico que Jove acha que ele está morto. Irma seduz José Leônico. Mariana se enfurece ao saber que Irma foi para o Pantanal. A irmã de Madeleine vai embora do Pantanal. Madeleine cobra uma explicação da irmã. Jove se alegra com as histórias sobre José Leônico. Antero consola Irma. Jove joga pôquer com Antero. José Leônico e Filó namoram. Antero tem um mal súbito e Joventino se apavora.

TV Jornal/SBT 2

(81) 3413.6300

04:00 - Primeiro Impacto
07:00 - Uma Pausa Para Pensar
07:01 - Primeiro Impacto PE
08:00 - Primeiro Impacto
09:30 - Bom dia & cia
11:30 - Papéis da Cinderela
11:35 - TV Jornal Meio-dia
12:00 - Por Aqui
13:50 - Turma do Barra
14:15 - Casos de Família
15:20 - Fofocalizando
17:00 - Mar de Amor
17:45 - Amanhã é Para Sempre
18:45 - Se Nos Desiam
19:20 - O Povo na TV
19:45 - SBT Brasil
20:30 - Poliana Moça
21:30 - Carinha de Anjo
22:15 - Programa do Ratinho
23:30 - Arena SBT
00:45 - The Noite
01:45 - Operação Mesquita
02:30 - Conexão Repórter
03:15 - SBT Brasil

TV Tribuna/Band 4

(81) 3412.7300

08:00 - Bora Brasil
09:00 - The Chef
11:00 - Jogo Aberto
12:00 - Jogo Aberto Pernambuco
12:30 - Bora Pernambuco
14:00 - Melhor da Tarde
16:00 - Brasil Urgente
18:50 - Programa João Alberto
19:20 - Jornal Da Band
20:30 - Faustão Na Band
22:30 - 1001 Perguntas
23:45 - Jornal Da Noite
00:25 - Que Fim Levou?

TV Guararapes/Record 9

(81) 3412.4401

08:30 - Fala Brasil
10:00 - Hoje em Dia
11:50 - Jornal da Record
11:50 - Balança Geral PE
14:40 - Que Arretado!
15:15 - Chamas da Vida
16:45 - Cidade Alerta
17:10 - Jornal da Record
17:15 - Cidade Alerta
17:40 - Jornal da Record
17:45 - Cidade Alerta
18:00 - Cidade Alerta Pernambuco
19:00 - Jornal Guararapes
19:55 - Jornal da Record
21:00 - Reis
21:45 - Jesus
22:45 - Aeroporto
23:45 - Chicago Med
00:30 - Jornal da Record

TVU/TV Brasil 11

(81) 3423.4000

08:00 - Brasil em Dia
08:30 - TV Brasil Animada
11:00 - D.P.A. - Detetives do Prédio Azul
11:30 - Tem Criança da Cozinha
12:00 - Repórter Local
12:15 - Repórter Brasil Tarde
13:00 - Bugados
13:00 - D.P.A. - Detetives do Prédio Azul
14:00 - Sessão Família
16:00 - Brasil Visto de Cima
16:30 - Índia Selvagem
17:30 - Animais Bebês
18:00 - A Praia Viva
19:00 - Repórter Brasil
19:40 - Stadium
20:00 - A Escrava Isaura
21:00 - Sem Censura
22:00 - TV Brasil Docs
22:30 - Cine Retrô

TV Globo 13

(81) 4002.2884

06:00 - Bom Dia Pernambuco
08:30 - Bom Dia Brasil
09:30 - Mais Você
10:45 - Encontro com Fátima Bernardes
12:00 - NE1
13:00 - Globo Esporte
13:25 - Jornal Hoje
14:40 - O Cravo e a Rosa
15:20 - Amistoso da Seleção Feminina - Brasil x Hungria
17:30 - O Clone
18:25 - Além da Ilusão
19:30 - NE2
19:40 - Quanto Mais Vida Melhor!
20:30 - Jornal Nacional
21:30 - Pantanal
22:30 - Big Brother Brasil
23:50 - Tela Quente
01:25 - Jornal da Globo
02:15 - Conversa com Bial
02:55 - Conjução