

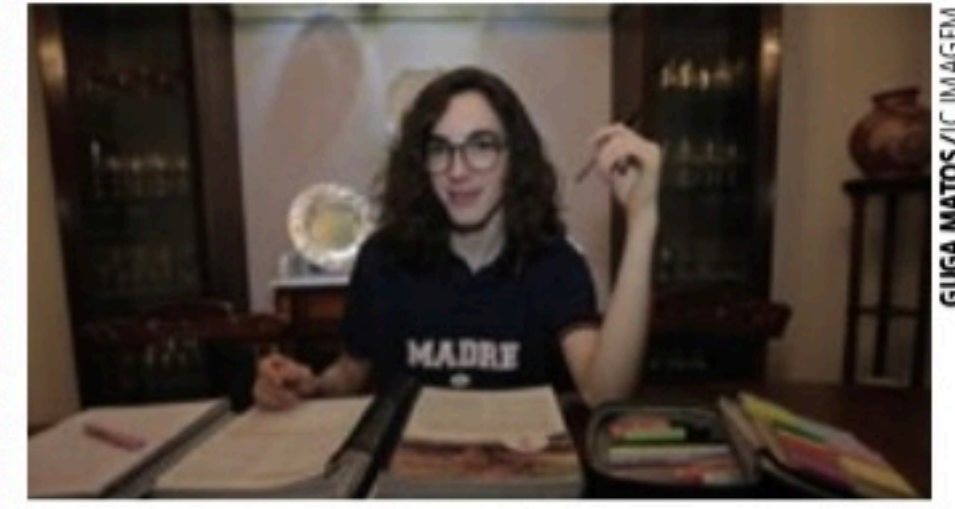

**Kayke e mais 2 reforços para o Sport no limite**

Página 15



**Artur tira maior nota do SSA da UPE na história**

Página 10

# Sem a folia, turismo cai

Sem a realização do Carnaval no mês de fevereiro deste ano, Pernambuco viu sua atividade turística encolher 4,9% no referido mês, representando a segunda maior baixa de todo o País no período. Página 9



WELINGTON LIMA/JC IMAGEM

OLINDA Sítio histórico nem de longe viu a festa de antes da pandemia

**Preço da bandeira extra da luz pode subir até 57%**

Página 8



CHARLES JOHNSON/DIVULGAÇÃO

**Usina de Arte inaugura novas obras**

Página 16



MÁRIO BORBA / VOZ DO LEITOR

“Calçada na esquina das Ruas Buenos Aires e da Hora está um nojo”, mostra Mário Borba na Voz do Leitor. Página 13

**União Brasil infla o nome do deputado Luciano Bivar**

Página 5

# Cena Política

**Pinga-Fogo**

**IGOR MACIEL**  
imaciel@sjcc.com.br  
Twitter: @jc\_pe  
Telefone: (81) 3413.6288



## A comparação indevida

Lula (PT) fez a campanha de 1989 batendo no então presidente José Sarney (MDB) enquanto pedia votos contra o adversário Fernando Collor (hoje no PTB). O ex-governador de São Paulo, Paulo Maluf era outro adversário frequente na verborragia lulista. A acusação eram sempre as mesmas: corrupção e incompetência. O tempo passou e ele, o tempo, faz coisas admiráveis (embora questionáveis). Aos poucos, Lula foi se aproximando de Sarney, Collor e Maluf. O motivo sempre era alguma necessidade eleitoral. O ex-governador paulista foi o último, quando o PT precisou do apoio dele para fazer de Haddad (PT) prefeito em São Paulo. A informação de que Lula foi procurar Sarney, de novo, esta semana, é curiosa, porque acontece bem quando o petista trabalha para enfraquecer Simone Tebet no MDB. Em jantar com senadores que o apoiam, o ex-presidente chegou a comparar sua união com Alckmin à união de Sarney e Tancredo Neves, no passado. A comparação é algo que não deveria causar nenhum tipo de bom sentimento para o petista. O cabeça de chapa, Tancredo, como se sabe, morreu antes de assumir o cargo. Sarney governou por cinco anos e mostrou que, como gestor, podia ser um ótimo escritor e jornalista. Ele foi sucedido por Collor, que sofreu impeachment. Esse é o tipo de comparação que não deveria ser feita e de situação que ninguém espera ver repetida.

## Baixa na equipe, logo para o início



O publicitário baiano Edson Barbosa, que havia convencido Marília a lançar candidatura ao Governo e não ao Senado, deixou a equipe de campanha. A assessoria confirmou, na tarde de ontem, que ele não seguirá. Edson era apontado como a pessoa que "atrapalhou a conversa" entre a deputada e Raquel Lyra (PSDB) quando elas buscavam aproximação em uma mesma chapa.

## Resultados não foram os esperados

O Blog de Jamildo trouxe detalhes sobre a visão do publicitário em relação à Marília, há alguns dias, ele comparava ela a uma "princesa que podia ser rainha" e iria atrair muitos aliados. Marília diminuiu também o contato com a imprensa. A informação é que isso também era orientação dele. Fato é que os aliados não chegaram como se esperava, nem a mídia.

## Se não resolver, vai ficar difícil

"André tem que resolver o que ele quer", diz um socialista, em reserva, sobre a postulação de André de Paula (PSD) ao Senado. O PT quer a vaga e tem reclamado que ele votava muito com Bolsonaro (PL) em Brasília. O PSB tenta convencer os petistas. Ai, o deputado posou para uma foto elogiando Gilson Machado (PL), ex-ministro de Bolsonaro, em um jantar.

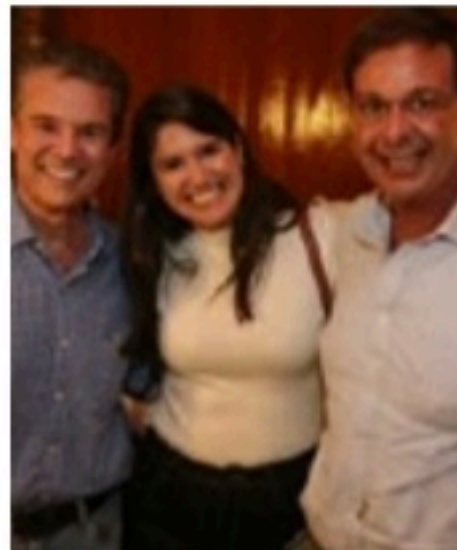

## Cacau de Paula é secretária

A foto foi após a exibição da Paixão de Cristo. André agradeceu pela atenção com sua filha, secretária de Turismo do Recife.

## Confiou e não contou com o PT

Com a promessa de que seria candidato ao Senado, André de Paula viu o próprio partido esvaziar e se moveu pouco. Ai, o PT apareceu.

## Prioridade

Em visita à redação do Jornal do Commercio, o prefeito de Caruaru, Rodrigo Pinheiro (PSDB), disse que a prioridade dos próximos dias é fazer o maior São João da história do maior e melhor São João do Mundo (como a festa é conhecida) em Caruaru. Eleição é depois.

## Segundo

"Quando acabar o São João vamos mergulhar, também, na campanha de Raquel Lyra ao governo", explicou. O tempo todo ele demonstrou sintonia com a ex-prefeita, fez referência sempre ao trabalho que foi feito por eles, juntos, e deu tom de continuidade.

# Política

**DISPUTA** Ao declarar apoio a Marília Arres, Yves Ribeiro disse querer um "Pernambuco livre"

# "Me ofereceram o mundo", diz Yves

**MIRELLA ARAÚJO**  
msaraujo@jc.com.br

O prefeito do município do Paulista, Yves Ribeiro (MDB), promoveu um grande ato político nesta terça-feira (12), para oficializar o apoio à pré-candidata a governadora de Pernambuco da deputada federal Marília Arres (Solidariedade). Na ocasião, o gestor emedebista afirmou que a parlamentar teve uma grande contribuição na sua campanha de 2020.

Ele também citou os ex-governadores Miguel Arraes e Eduardo Campos, para reforçar que sempre esteve no mesmo campo político durante sua trajetória. "Eu tenho uma história que começou com Miguel Arraes e quando Eduardo Campos tinha apenas 3%, eu fui convidado pelo Palácio para ser candidato a vice-governador, mas eu disse a Jarbas que tenho lado. Sai de lá e disse a Eduardo que tinha renunciado à vice-governadoria para apoiá-lo. E daqui de Paulista, Eduardo foi governador de Pernambuco. Agora, a história se repete", declarou o prefeito.

Antes mesmo do gestor emedebista anunciar oficialmente que iria declarar apoio a parlamentar, Raul Henry junto com o governador Paulo Câmara (PSB), tentaram por diversas vezes convencê-lo a permanecer na Frente Popular de Pernambuco.

"Me ofereceram o mundo, mas eu quero um Pernambuco livre. Quero Pernambuco sendo governado por uma pessoa que vai abrir o portão do Palácio do Campo das Princesas para as pessoas. E essa pessoa se chama Marília



**GESTO** Com sua escolha, Yves Ribeiro (MDB) se afasta da Frente Popular

## Prefeito de Paulista lembrou histórico com Arraes e Eduardo Campos

Arres", completou Yves Ribeiro, sob fortes aplausos.

Com mais de 330 mil habitantes, Paulista é a quarta maior cidade da Região Metropolitana em número de habitantes e um dos seis maiores municípios de Pernambuco. "Você, Yves, sempre esteve ao lado de Miguel Arraes, é um arraesista histórico, e uma referência para a Região Metropolitana do Recife e Pernambuco. Você, Yves, será uma referência para o nosso futuro

governo. Como disse Dom Helder, 'precisamos mudar sempre para continuar sendo a mesma pessoa'. Estamos no mesmo caminho, mas com uma nova forma de caminhar", declarou Marília.

O ato também marcou o lançamento da pré-candidatura de Jorge Carreiro (Solidariedade) à Assembleia Legislativa de Pernambuco (Alepe). "O dia 12 de abril está marcado como uma data de libertação da nossa terra, mas também como um dia muito charmoso, já que hoje nasceu a futura governadora de Pernambuco. Marília é uma mulher competente como parlamentar e que carrega na veia o sangue do grande guerreiro Miguel Arraes. Marília tem a compreensão do que significa Pernambuco", afirmou Jorge.

No encontro de ontem, Marília

Arres aproveitou para requestrar a disputa por quem tem legitimidade para usar a imagem do ex-presidente Luiz Inácio Lula da Silva (PT) nestas eleições. A deputada afirma que o líder petista não possui dono, mas que o PSB terá que explicar todas as vezes em que esteve no palanque oposto ao do PT. Ela ainda rebateu as acusações de que sua candidatura seria um mero projeto pessoal.

"Pois é, o meu projeto pessoal é dedicar minha vida à Pernambuco. Meu projeto pessoal desde a minha juventude, que foi dedicada a trabalhar pelo Recife, trabalhar por Pernambuco e para o Brasil", disparou.

Marília Arres que também estava acompanhada pela sua irmã, Maria Arraes, que é pré-candidata a deputada federal pelo Solidariedade, disse que o PSB terá que justificar à população pernambucana os momentos em que se colocou contra o PT e contra Lula. Ela citou o apoio do partido ao candidato a presidente Aécio Neves (PSB), no segundo turno das eleições em 2014. Depois, quando os socialistas votaram em peso a favor do impeachment da ex-presidente Dilma Rousseff (PT), em 2016, e as disputas municipais do Recife, em que estiveram em palanques opostos desde 2012.

Nas eleições de 2020 pela Prefeitura do Recife, o então candidato a prefeito do PSB, João Campos, utilizou o discurso do antipetismo para enfrentar Marília, principalmente no segundo turno da disputa. "Sempre apoiéi o presidente Lula. Não preciso justificar nada para ninguém", completou.

## ELEIÇÕES 2022

# Danilo colado em Paulo Câmara

**RENATA MONTEIRO**  
rmonteiro@jc.com.br

Pré-candidato do PSB ao Palácio do Campo das Princesas, o deputado federal Danilo Cabral destacou, nesta terça-feira (12), o pagamento, por parte do Governo de Pernambuco, do 13º do Bolsa Família, benefício que garante uma renda extra aos pernambucanos de baixa renda. A declaração foi dada durante agenda do Plano Retomada no município de Tamarandé, da qual o parlamentar participou ao lado do governador Paulo Câmara (PSB), além da vice-governadora Luciana Santos (PCCoB), do prefeito Carrapicho, deputados federais, estaduais e vereadores.

"O nosso conjunto político valoriza a palavra. Palavra se dá na eleição; atitude se dá depois de eleito. E aqui a gente tem um governador que cumpre com a palavra de implantar em Pernambuco o 13º Salário do Bolsa Família. E está aí o 13º sendo pago, R\$ 170 milhões investidos na proteção social", frisou Danilo.

Opositor do presidente Jair Bolsonaro (PL), o postulante a governador emendou, ainda, uma série de críticas ao governo federal, o responsabilizando pelo sucateamento

da assistência social do País. "Enquanto lá em cima, Bolsonaro acaba com o Bolsa Família, sucateia o sistema de Assistência Social; enquanto Bolsonaro vende o futuro dos nossos jovens em troca de barras de ouro, aqui, em Pernambuco, a gente tem um governo que reconhece a Educação como um direito universal a todos", declarou o deputado.

Em pré-campanha, Danilo Cabral tem andado com o governador em cidades de todas as regiões do Estado, contrariando inclusive o que têm afirmado seus adversários, de que ele estaria evitando ser visto ao lado do chefe do Executivo. Segundo a oposição, o parlamentar, apoiado pelo ex-presidente Lula (PT), tentará vincular a própria imagem à do petista para tentar chegar ao segundo turno do pleito.

Ainda na agenda de ontem, Danilo mais uma vez defendeu investimentos importantes em educação profissional. "Sabemos que o maior desafio das pessoas hoje é garantir o emprego e o trabalho. E para garantir o emprego, a gente precisa garantir também uma educação adequada. Graças aos governos Eduardo e Paulo, hoje temos 50 escolas técnicas instaladas no estado. E vamos avançar para levar o ensino profissionalizante a to-



**AGENDA** Danilo Cabral usa eventos do PSB para se mostrar pré-candidato

das as cidades do estado. Vamos aumentar o acesso à educação infantil, à pré-infância", garantiu o socialista.

Pelo Plano Retomada em Tamarandé, o governador autorizou serviços de pavimentação asfáltica e reparos em

rodovias estaduais; a implantação do Programa Mãe Coruja e da Cozinha Comunitária e construção de um complexo esportivo, entre outras ações. As ações somam mais de R\$ 7 milhões em investimentos no município.

<b>GABINETE DO 1º OFÍCIO DE REGISTRO DE IMÓVEIS E RTDP - SERVIÇO REGISTRAL ALFREDO MARIANO</b>	
Registros de Imóveis, Hipotecas, Títulos e Documentos e Pessoas Jurídicas	Rua Adalberto de Freitas, 27, Centro Pesqueira/PE-55200-000
ALFREDO MARIANO DE BRITO Oficial do Registro de Imóveis Sandra Maria da Silva Moraes Substituta	Tel.: (87) 3835-6864 CNPJ/MF nº 29.328.795/0001-43
<b>EDITAL DE INTIMAÇÃO AO DEVEDOR FIDUCIANTE</b>	
O Cartório do 1º Ofício de Registro de Imóveis desta Comarca de Pesqueira/PE, a requerimento da credora fiduciária Banco Bradesco S/A, segundo as atribuições conferidas pelo art. 26, § 4º, da Lei 9.514/97, tendo em vista a impossibilidade de intimação pessoal, vem intimar, Wellington Ribeiro de Lima e Nadry Soares Paiva, inscritos nos CPF/MF sob os nºs 104.965.224-00 e 129.908.804-02, brasileiros, maiores, ele supervisor de obras, ela cozinheira, solteiros, portadores das CHRG nºs 8919464-505/PE e 52120-200-505/PE, do comércio do Contrato Habitacional parcelado por Alienação Fiduciária, firmado em 13/11/2019, registrado sob nº 13.742, (gesta Cartório referente ao imóvel denominado Casa Residencial na Rua Tacaruna, Nº 15, Bairro do Prado, Pesqueira/PE, com saldo devedor de responsabilidade de V.S., para fins de cumprimento das obrigações contratuais relativas aos encargos vencidos e os vincendos, sujeito a atualização monetária, aos juros de mora e às despesas de cobrança até a data do referido pagamento, apurando-se, também, (b) encargos) que vencer(em) no prazo desta intimação. Advertência: O não pagamento no prazo legal importará na consolidação da propriedade do imóvel em nome da credora fiduciária Banco Bradesco S/A, nos termos da já citada legislação.	
Pesqueira/PE, 07 de abril de 2022.	
Sandra Maria da Silva Moraes Oficial do Registro de Imóveis Substituta	
Sandra Maria da Silva Moraes Substituta	
K-11_12e13/04	



**Tem premiações especiais de Páscoa para os Sócios do JC Clube. Não perde tempo e acesse para participar!**

*\*Confira regulamento no site*



**Voucher: Ovo de Colher**



**Voucher: Uma caixa Mix de Páscoa - Macarons Personalizados, Chocorons e Dragêes**



**Voucher: Vinho tinto M.I.**



**Voucher: Um Vinho e bandeja de frios.**

**JCCLUBE.COM.BR**

Jornal do Commercio



**JC**  
Clube

## Coluna do Estadão

CAMILA TURTELLI (INTERINA)  
s: colunadoestadao@estadao.com.br  
politica.estadao.com.br/blogs/coluna-do-estadao

### Ex-bolsonarista, Flávio Rocha se diz frustrado

O empresário Flávio Rocha, notável defensor da candidatura de Jair Bolsonaro em 2018, diz hoje não apoiar nenhum "rosto" para as eleições de outubro. "Não consigo me apaixonar por rostos, por pessoas, na minha vida toda sou apaixonado por ideias", disse à Coluna, se esquivando de declarar apoio a um candidato. Ele, que já foi cotado para compor o primeiro escalão do governo do presidente, para o extinto Ministério da Indústria e Comércio Exterior, diz que se frustrou ao não ver implementada a agenda liberal defendida na última eleição, mas não por falta de esforço do ministro Paulo Guedes, mas sim pelas "camadas da democracia", citando resistência no Legislativo e no Judiciário.

### Paz e amor



Rocha também faz críticas ao PT e diz que há no discurso de Lula pontos de preocupação à classe empresarial, como a possibilidade de revisão das reformas trabalhista e da Previdência. "Temos muito tempo ainda na campanha, mas torço para que eu possa votar em um candidato que possa protagonizar as ideias nas quais eu acredito, um Estado menor, mais eficiente", disse.

### Foco

Deputados do PT pediram ao ex-presidente para focar seu discurso na economia e deixar outras questões de lado.

### Bolso

"Não podemos cair nas armadilhas específicas de tema A ou tema B, a centralidade é economia. É falar do que ele vai propor para este País que está deflagrado socialmente", afirmou o deputado José Guimarães (PT-CE).

### Crise no Centro

O União Brasil ficou descrente da candidatura de Simone Tebet (MDB) após o jantar organizado por Renan Calheiros (MDB) para Lula. A cúpula da sigla acredita que a senadora padece do mesmo problema de João Dória (PSDB): não consegue unificar nem o próprio partido em torno de seu nome.

### Alternativa

Após uma consulta aos seus deputados, o União convocou reunião da executiva para amanhã e deve deliberar pelo lançamento de Luciano Bivar como presidenciável. Sérgio Moro nem foi cogitado. Seus colegas não creem que ele unifique a sigla.

### Termômetro

Chamou atenção a previsão do presidente do PSDB, Bruno Araújo, no jantar organizado pelo Esfera Brasil na última segunda. No cenário de hoje, disse ele, Bolsonaro é o que tem mais chances de vitória na disputa ao Planalto.

### Em bonde

O governador de São Paulo, Rodrigo Garcia, pré-candidato do PSDB à reeleição, trocou os carros oficiais por um ônibus para agendas no interior.

### Corre

Longe das primeiras posições nas pesquisas de intenção de voto, ele tem colocado o pé na estrada acompanhado por prefeitos, secretários estaduais e municipais. O ônibus foi usado na segunda, 11, em viagem a Marília e deve ser usado de novo amanhã, em agenda em Sorocaba.

### Pronto, falei

"Cada dia que não aprovamos a reforma tributária é mais um dia perdido na geração de impactos econômicos e redução de desigualdades no País", disse Renata Mendes, líder do movimento Pra Ser Justo.

# Política

**OPOSIÇÃO** Sem nome da terceira via, ex-prefeita critica nacionalização da disputa no Estado

## Raquel Lyra recusa o debate nacional

MIRELLA ARAÚJO E  
RENATA MONTEIRO  
msaraujo@jc.com.br

Após a pré-candidata a governadora de Pernambuco Raquel Lyra (PSDB) criticou a nacionalização do debate eleitoral em Pernambuco. A ex-prefeita de Caruaru chegou a desafiar o pré-candidato a governador Danilo Cabral (PSB) a vir até o município discutir sobre "a vida real" da população.

"O pernambucano quer alguém que seja capaz de fazer a transformação do lugar que ele vive. Nacionalizar o debate é não querer debater Pernambuco. Paulo Câmara passou por três presidentes e não conseguiu fazer entregas. Nós temos que ter capacidade de fazer entregas e de fazer as articulações necessárias para que possamos retomar a nossa capacidade de geração de emprego e renda", afirmou Raquel.

Ainda dentro desse aspecto nacional das eleições, a pré-candidata ao Governo de Pernambuco foi questionada sobre seu apoio ao ex-governador de São Paulo e pré-candidato a presidente, João Dória. Ele foi escolhido, nas prévias do PSDB, como o candidato do partido para concorrer à disputa presidencial. Entretanto, na ocasião, a dirigente tucana apoiou o ex-governador do Rio Grande do Sul, Eduardo Leite.

"O PSDB junto com o MDB, Cidadania e União Brasil, têm pré-candidatos colocados, e firmaram um pacto de que abraçariam uma candidatura única. Isso será anunciado no dia 18 de maio. Existe uma aliança que será formada sobre uma alternativa do centro democrático do Brasil, ela não está definida. Esse candidato terá palanque em Pernambuco", declarou Raquel Lyra, em entrevista à *CBN Caruaru*, nesta terça-feira (12).

### FORMAÇÃO DA CHAPA

Apesar de tecer diversos elogios a deputada estadual Priscila Krause (Cidadania), e de afirmar que a parlamentar tem capacidade para assumir qualquer cargo que desejar disputar,



**EX-SOCIALISTA** Raquel lembra que ficou magoada quando, em 2016, o PSB rifou seu nome à prefeitura de Caruaru

Raquel Lyra não revelou quem serão os candidatos que vão compor sua chapa majoritária.

"A chapa será montada até o prazo final das coligações", pontuou. A ex-prefeita de Caruaru explicou que desde que assumiu a presidência do PSDB no Estado, em março do ano passado, tem buscado construir um projeto coletivo por meio de conversas com lideranças políticas, prefeitos e vereadores de todo o Estado. Essa consolidação de apoios e alianças ainda está em curso, o que deverá posterger ainda o anúncio de quem será indicado para a vice e para o Senado.

### SAÍDA DO PSB

Na entrevista, Raquel Lyra (PSDB) ainda afirmou que o imbróglio que a levou a deixar o PSB em 2016 é uma "página virada" na sua vida. A tucana, no entanto, teceu duras críticas ao partido do governador Paulo Câmara durante a sua participação na produção, e chegou a dizer que os socialistas se preocupam mais com a própria manutenção no poder do que com a vida das pessoas.

Na pré-campanha de 2016, ainda filiada ao PSB, Raquel teve a candidatura a prefeita de Caruaru rifada pelos socialistas.

O partido teria aberto mão de concorrer na cidade do Agreste em troca do apoio do PDT à reeleição de Geraldo Julio no Recife.

Em resposta ao gesto, Raquel e o seu pai, o ex-governador João Lyra, deixaram o PSB e se filiaram ao PSDB. A ex-prefeita chegou a comentar, na época, ter ficado bastante chateada com Paulo Câmara, pois o chefe do Executivo estadual teria garantido a ela, meses antes, que se a então deputada estadual assumisse o diretório municipal socialista teria total liberdade para se lançar candidata, e ela acabou assumindo o diretório em novembro de 2015.

"Em troca de uma aliança com o PDT para a Prefeitura do Recife, o PSB abriu mão da minha candidatura em Caruaru quando eu estava liderando as pesquisas. Agora isso é página virada na minha vida, mas o jogo do PSB continua o mesmo, de quem busca fazer alianças de conveniência e ao sabor dos ventos", declarou Raquel. "Essas alianças de conveniência, aliás, têm sido muito comuns no PSB, que está pouco preocupado com a vida da população e mais preocupado com a própria manutenção do poder", completou a tucana.

Na entrevista, Raquel também

fez questão de criticar a reaproximação entre o PT e o PSB, que ficaram afastados durante a última eleição no Recife. "Em 2020, o PSB e o PT se enfrentaram na Prefeitura do Recife e o PSB praticamente demonizou o PT. E agora, uma aliança mais uma vez colocada entre ambos. Eu acho que o PSB tem que se explicar muito sobre como verdadeiramente se entende que deve fazer política no Brasil", declarou a postulante a governadora.

Na eleição municipal de 2020, a campanha do hoje prefeito do Recife, João Campos, não poupou críticas ao PT e à candidata do partido no pleito, a deputada federal Marília Arraes, atualmente filiada ao Solidariedade e pré-candidata a governadora. Em debates e inserções publicitárias, o gestor municipal chegou a dizer que não aceitaria a indicação de nenhum petista para cargos na prefeitura da capital pernambucana nos seus quatro anos de governo.

"É de causar estranheza, uma candidata do PT falando em corrupção", declarou João, durante debate promovido pela TV Jornal naquele ano. Em outro momento, o socialista disse que a cidade não poderia "andar para trás", se referindo aos 12 anos em que o PT governou o Recife.

### PREFEITURA

## Recife sob nova administração

CÁSSIO OLIVEIRA  
coliveira@jc.com.br

Com o prefeito do Recife, João Campos (PSB), saindo de recesso, o vereador Romerinho Jatobá, presidente da Câmara Municipal, assume interinamente o comando da capital pernambucana.

De acordo com a Lei Orgânica do Município, com o prefeito ausente da cidade, o cargo deveria ser ocupado pela vice-prefeita, Isabella de Roldão (PDT).

Porém, segundo a assessoria da gestão municipal, como coordenadora de Relações Internacionais da Prefeitura do Recife, ela estará em missão oficial na França, no mesmo período do recesso de João Campos. Além disso, caso Isabella queira disputar a eleição deste ano, ela não pode as-



**FÉRIAS** João Campos cede a cadeira para o vereador Romerinho Jatobá

sumir a prefeitura. De acordo com a lei eleitoral, os vices podem candidatar-se a outros cargos, sem perder seus mandatos, desde que, nos seis meses anteriores ao pleito, não tenham sucedido ou substituído o titular.

A vice-prefeita do Recife já foi convidada pelo PDT de Pernambuco para se candidatar a deputada federal nestas eleições.

### ANÚNCIO

João Campos anunciou a

transmissão do cargo, ao lado de Romerinho Jatobá, nessa segunda-feira (11). Na ocasião, o presidente da Câmara prometeu manter um ritmo intenso de trabalho enquanto estiver a frente da Prefeitura do Recife.

"Nessa semana vou fazer um pequeno recesso, depois de um ano e quatro meses trabalhando sem parar. A gente vai ter a oportunidade de Romerinho não apenas assumir o cargo, mas ter muito trabalho e compromisso para dar continuidade a esse ritmo importante de entrega que a gente tem feito", afirmou o prefeito.

"Sei do tamanho da responsabilidade e tenho certeza que vou levar adiante a sua boa esperança no Recife e muito trabalho", disse o presidente da Câmara do Recife, Romerinho Jatobá.

## Cláudio Humberto



CLÁUDIO HUMBERTO  
claudiohumberto@odianet.com.br  
Twitter: @colunaCH

### O lote de cada um

O impasse sobre cargos, sempre eles, paralisou o trabalho na Câmara até sair uma definição. Desde 2014, os cargos são distribuídos pelas bancadas na posse, mas a mudança na janela partidária deste ano foi tão grande que o PL, que foi de 33 para 79 parlamentares, e outros que cresceram querem revogar a norma. Se conseguirem, cinco partidos vão ter pelo menos mais 75 cargos comissionados para nomear aspones. Além do PL, PP, PSD, Republicanos e MDB defendem essa revogação em reuniões de líderes. Nessa defesa, somam juntos 259 deputados. PT, União, PSC, Rede, Novo, PV, PSDB, PSB e PCdoB não serão afetados e, de olho nas eleições, abrem o caminho para a revogação. Com possibilidade de dividir um com salário maior em dois ou três menores, na prática, os cargos serão facilmente mais de uma centena. Especula-se nos bastidores que a ideia é usar os cargos a mais em Brasília e levar os do gabinete para ajudar, ilegalmente, na campanha.

### Retaliação à Lava Jato



ROQUE DE SA/AGÊNCIA SENADO

Ao declarar solidariedade ao ex-procurador Deltan Dallagnol e ao ex-procurador geral Rodrigo Janot, o senador Alvaro Dias (Podemos-PR), alegou que o Tribunal de Contas da União (TCU) não pode ser usado como "ferramenta de vingança contra os que combatem corrupção". Agora que estão soltos figurões acusados na Lava Jato, incluindo réus confessos, o TCU tem tentado converter investigadores em investigados. Em vários países, como na Itália da "Operação Mãos Limpas", quem ousou punir corruptos acabaram réus. E os ladrões voltaram ao poder. Dias não citou, até porque anda indignado com a saída do ex-juiz do seu partido, mas Sérgio Moro foi alvo de investida idêntica do TCU.

### Sabe de nada

Deltan Dellagnol disse que nunca recebeu ou ordenou pagamento de diárias e questionou como pode ser responsabilizado.

### Estopim FBC

A estatal Codevasf, que tem sido alvo de acusações, é controlada pelo senador Fernando Bezerra Coelho (MDB-PE), ex-líder do governo no Senado, citado e/ou investigado em vários escândalos de corrupção.

### Para Moro ver

O líder do União Brasil na Câmara, Elmar Nascimento (BA), anunciou Luciano Bivar (PE) "candidato a presidente" a ser oficializado. Mas é só para ocupar a vaga e sinalizar a Sérgio Moro que ele está fora.

### Temor à mesa

Presidente do Cidadania, Roberto Freire ironizou o jantar de Lula com senadores do MDB. Para ele, a investida é demonstração de "paúra, não de força" do lulismo. "Terceira via com MDB muda o cenário", diz.

### Desarmados

Pílulas de Viagra e próteses penianas mostram que as Forças Armadas tem outros problemas prioritários, para além da falta equipamentos. Mas, neste caso, ao menos poderiam poupar o bolso de quem paga impostos.

### Desmedidas

Enquanto o Brasil acelera implantação do 5G e a tecnologia avança em todos os setores da economia, estudo do TCU mostra problemas mais urgentes do Brasil como levar água tratada a 34 milhões de pessoas.

### Frase



Restam 2,5 mil escolas para conectarmos o Brasil inteiro", Fábio Faria (Comunicações) ao comemorar mais 12 mil pontos de acesso do Wi-Fi Brasil

## Política

**APELO** Em jantar, petista conversou com MDB, PSD e até PDT para pedir união contra Bolsonaro

# Lula convoca siglas para "juntar cacos"

Agência Estado

O ex-presidente Luiz Inácio Lula da Silva (PT) defendeu a formação de uma frente ampla de apoio à sua pré-candidatura à Presidência durante um jantar com senadores na noite desta segunda-feira (12), na casa do ex-presidente do Senado Eunício Oliveira (MDB-CE), chamando lideranças do MDB, do PSD e até mesmo do PDT para discutirem um projeto conjunto diante do avanço do presidente Jair Bolsonaro (PL) na disputa.

De acordo com participantes do encontro, o petista falou em juntar "cacos" de todos esses partidos para apresentar um projeto ao País. O ex-presidente acenou aos parlamentares falando que está disposto a rodar o País e pedir votos para os deputados e senadores que estiverem com o PT.

A declaração de que ele não quer ser um candidato do PT, mas de uma frente que vá além do partido e da esquerda, foi recorrente nas falas do petista, de acordo com interlocutores.

O jantar foi servido para 37 convidados na mansão de Eunício, no Lago Sul, na capital federal, e reuniu caciques do MDB que apoiaram o impeachment da ex-presidente Dilma Rousseff e que agora agem para que o partido abandone a candidatura de Simone Tebet ao Planalto.

Estavam presentes senadores do PT, PSD, MDB e até do PDT de Ciro Gomes que já são próximos a Lula. Do local, eles saíram com a tarefa de agir contra a candidatura dos presenciáveis de suas legendas e abrir caminho para alianças com Lula, ainda que localizadas.

No MDB, a ala favorável a Lula quer derrubar a candidatura de Simone Tebet, se for oficializada, na convenção do partido, que deve ocorrer entre o fim de julho e o início de agosto. "Se não for uma candidatura viável, não tenho dúvida que nós teremos maioria para que isso



INSTITUTO LULA

**ESTRATÉGIA** Aliança com Geraldo Alckmin, tido como vice, foi citada por Lula como um gesto a favor da frente

### MDB pediu que Lula abandone o discurso da extrema esquerda

aconteça", disse Eunício após o jantar. De acordo com ele, 14 diretórios estaduais do MDB estão próximos a Lula e podem apoiar a decisão.

A articulação foi colocada em campo para que o partido direcione forças e recursos para as campanhas de deputados e senadores. "Não dá para, a essa altura do campeonato, nós brincarmos de disputar eleição para presidente da República", afirmou Renan Calheiros (MDB-AL).

O Estadão apurou que do lado do MDB houve pedido para que o ex-presidente abandone o discurso para agradar a extrema esquerda e concentre a campanha em três pontos: "bolso, bucho e democracia", as principais fragilidades do presidente Jair Bolsonaro, seu principal adversário, que envolve economia, inflação e ataques ao regime democrático.

Caciques do MDB usaram o jantar para pressionar o partido a apoiar o petista já no primeiro turno e abandonar a candidatura de Simone Tebet ao Palácio do Planalto. "Há tendência natural de nós não irmos mais uma vez para um suicídio político", disse Eunício ao falar com a imprensa antes do encontro.

O grupo do MDB que ofereceu o jantar a Lula tem, entre seus participantes, alvos de investigações da Lava Jato, junto com integrantes do PT.

Antes do jantar, Lula esteve com o ex-presidente José Sarney. No mesmo dia, a senadora Simone Tebet se reuniu com o ex-presidente Michel Temer e com o presidente nacional da legenda, Baleia Rossi, em São Paulo para reafirmar sua pré-candidatura. Baleia conversou com Eunício por telefone e, de acordo com o ex-senador, mandou um abraço para Lula.

Aliados do petista também agem para atrair apoios no PDT, que lançou a pré-candidatura de Ciro Gomes. O senador Acir Gurgacz (PDT-RO) estava no encontro e avalia uma ação com deputados federais para pressionar o partido a só manter a candidatura de Ciro se o presidencialismo bater 12 pontos percentuais nas intenções de voto em maio.

O PSD é outro partido que Lula quer manter perto. Omar Aziz (PSD-AM) esteve na reunião e deve apoiar o petista. No partido de Gilberto Kassab, porém, há resistências a um apoio formal a Lula, mas o PT alimenta expectativa de novas conversas em um eventual segundo turno.

A aliança com o ex-governador de São Paulo Geraldo Alckmin (PSB), escolhido como vice de Lula, foi citada pelo petista como exemplo de um gesto a favor da frente nas eleições e na composição de um governo, apesar das diferenças e dos embates do passado, de acordo com participantes do jantar, que teve risoto, carne de camarão e peixe.

Além das alianças, outra estratégia discutida durante o convívio foi contrapor o presidente Jair Bolsonaro, que está avançando e reforçando a polarização com o petista, na avaliação do grupo. Os senadores discutiram uma ação no Supremo Tribunal Federal (STF) para limitar a liberação de recursos do Orçamento a redutos políticos de parlamentares antes da eleição. O processo está sendo estudado pela Rede Sustentabilidade e deverá ser apresentado nos próximos dias. O teor do pedido judicial ainda não foi apresentado.

### PRESIDÊNCIA

## União 'lança' Luciano Bivar

Agência Estado

Pouco mais de uma semana depois do anúncio da filiação do ex-ministro da Justiça Sérgio Moro ao União Brasil, o líder do partido na Câmara dos Deputados, Elmar Nascimento (BA) anunciou nesta terça-feira (12) a indicação do presidente da legenda, Luciano Bivar, como pré-candidato à Presidência da República. A decisão, afirmou o congressista, teve o apoio unânime da bancada.

"É um nome que nos une, e que entendemos que tem todas as qualificações para liderar, não só o nosso partido, mas todo do centro democrático", disse Elmar. O parlamentar ainda afirmou que haverá uma reunião da Executiva na próxima quinta-feira (14) para deliberar e oficializar o anúncio.

"Ele agradece a nós todos essa missão. Precisava que fosse algo que não nascesse de sua vontade individual, mas



BOBBY FABISAK/JC IMAGEM

**TERCEIRA VIA** Grupo escolherá nome único para apoiar; estão no páreo: Doria, Simone Tebet e Bivar (foto)

reivindicação dos agentes políticos do partido", disse o deputado federal.

Em sabatina realizada no Brazil Conference neste domingo (10), a senadora Simone Tebet citou o nome de Bivar como o pré-candidato apresentado pelo União Brasil que concorre com ela pelo endosso da coligação de partidos

da chamada terceira via, descartando o ex-juiz da disputa.

"Me desculpe o ministro Sérgio Moro, mas hoje ele não é, por enquanto, o pré-candidato do União Brasil, que vai ter um pré-candidato que é o Luciano Bivar", disse. Em sabatina realizada no mesmo evento, no sábado, 9, o ex-juiz disse seguir à disposição pa-

ra a candidatura presidencial. MDB, PSDB, União Brasil e Cidadania participam de uma negociação para lançar uma candidatura única da terceira via à Presidência. Os partidos disseram que o lançamento será feito no dia 18 de maio. Estão no páreo o próprio Doria, Simone Tebet (MDB) e Luciano Bivar.

**Brasil**

ESTUDO Brasileiro tem pouco conhecimento da realidade dos indígenas

# Desinteresse pela própria história

Agência Estado

Uma pesquisa qualitativa realizada com 350 entrevistados de diversos setores, como empresários, economistas e políticos, aponta que há um grande desconhecimento e distanciamento da realidade dos indígenas na atualidade, além de desinteresse e rejeição aos direitos indígenas, especialmente quando se trata do direito à terra.

O trabalho, que também incluiu a análise de 9,7 milhões de posts nas principais redes sociais, mostra que, quando os temas indígenas são abordados entre pessoas “não engajadas” com as causas dos povos originários, os direitos indígenas tendem a ser vistos por esses públicos em “contraposição” aos direitos de outros segmentos da população geral. A avaliação é de um espaço de disputas em que, “se o outro ganha, sou eu quem perco”.

“Esse resultado é preocupante, uma vez que esses públicos são tomadores de decisão na economia e na política brasileira e suas percepções moldam o debate público no Brasil sobre o tema”, diz a coordenadora do projeto, Cristiane Fontes, da empresa Amoreira Comunicação. O estudo contou com a participação da Ipsos, empresa de pesquisa e de inteligência de mercado; e da Diretoria de Análises de Políticas Públicas da Fundação Getúlio Vargas (DAPP/FGV).

A Ipsos conduziu o componente da pesquisa com os públicos não engajados, que contou com 100 entrevistas em profundidade, distribuídas entre população geral de perfil conservador e formadores de opinião.

A percepção é de que a conexão dos povos indígenas com o meio ambiente é, em geral, reconhecida pelos públicos não engajados, mas seus modos de vida, segundo Cristiane Fontes, tendem a ser associados à pobreza, necessidade de auxílios governamentais e carências em geral e não outras maneiras de estar no mundo, cada vez mais valorizadas pelos públicos engajados como respostas à crise climática.

Os públicos não engajados ainda não conhecem ou com-



ATO Mais de 9 mil indígenas estão em Brasília protestando por direitos

preendem a importância de estudos e do reconhecimento internacional por parte de organismos como o Painel Intergovernamental de Mudanças Climáticas (IPCC, na sigla em inglês).

“Quando falamos sobre o protagonismo do Brasil na agenda climática global ainda precisamos dar muito mais visibilidade ao papel dos povos indígenas, assim como ampliar as discussões sobre modelos de prosperidade econômica para o país que incluam a gestão ambiental desses territórios, que já estiveram entre as políticas públicas do país desenvolvidas com apoio da cooperação internacional, assim como levar em consideração a crescente valorização dos indígenas como parte da identidade nacional e do crescente interesse, especialmente entre os mais jovens, pela nossa ancestralidade e em recontar a nossa história”, afirma Cristiane Fontes.

Desde a semana passada, ocorre em Brasília uma série de manifestações do Acampamento Terra Livre (ATL), que reúne mais de 9 mil indígenas na capital federal para protestar pelos direitos dos povos originários. A manifestação realizada todos os anos, no mês de abril, é apontada como o principal evento marco da última década, mas apenas entre pessoas ligadas, de alguma forma,

às causas indígenas, segundo o estudo.

**VISÃO DISTANTE**

Cristiane Fontes afirma que, de maneira geral, a concepção sobre os povos indígenas entre os públicos não engajados têm sido formada a partir de fragmentos de informação na grande imprensa e posts nas redes sociais, situações que, a partir de 2018, passam a contar com refletir narrativas produzidas pelo presidente Jair Bolsonaro e aliados, regularmente contra processos de demarcação de terras e de fragilização dos direitos indígenas.

Estudo do Instituto Ipsos conduzido em 2020 avaliou o Índice de Coesão Social em 27 países. Esse índice mensura quanto uma sociedade trabalha para o bem-estar de todos os seus membros, com combate à exclusão e à marginalização, além de criar um sentimento de pertencimento e uma mobilidade social ascendente. Os resultados colocaram o Brasil no 21º lugar entre as 27 nações investigadas. A partir de suas respostas sobre relações sociais (confiança nas pessoas, prioridades compartilhadas e diversidade), conexão (identidade, confiança no sistema e justiça) e focos do bem comum (ajuda aos outros, respeito às leis e corrupção), somente 13% dos brasileiros possuem um senso de coesão social sólido.

RESORT NA BAHIA

# Influencers são presas após confusão e mortes

Agência Estado

Dois homens morreram e duas influenciadoras digitais foram presas em Jaguaripe, no sul da Bahia. O caso ocorreu perto da Pousada Paraíso Perdido, onde os quatro estavam hospedados. Os mortos foram identificados como Agnaldo Leite da Silva Neto, de 29 anos, e Felipe Augusto Machado Lima, de 28.

Segundo o comandante do 14º Batalhão, coronel Edmundo Assemany, os policiais receberam denúncia de que homens armados estavam circulando pela praia, nas proximidades da pousada. Por isso, os agentes se deslocaram para a região. Ao chegarem ao local, os PMs teriam sido recebidos a tiros.

“Reagimos e, na troca de tiros, eles foram feridos, conduzidos ao hospital do município vizinho de Nazaré das Farinhas, mas não resistiram”, contou o coronel. Segundo Assemany, as influenciadoras digitais, identificadas como Laylla Cedraz e Adrian Grace, que acompanhavam os dois homens, não se encontravam na praia, mas estavam na pousada. Ao perceberem a presença dos policiais, tentaram fugir utilizando uma caminhonete, mas foram alcançadas e presas. De acordo com o PM, no carro delas foi encontrado um quilo de cocaína.

As mulheres foram levadas para a Delegacia de Santo Antônio de Jesus, onde a ocorrência foi registrada, e ainda estão sob a custódia da polícia. Elas deverão ser apresentadas à



RESORT Namorados das influenciadoras seriam envolvidos com tráfico

Dois homens foram mortos e as duas mulheres portavam 1kg de cocaína; as influenciadoras não tinham passagem pela polícia

Justiça por causa da posse da droga - nenhuma delas tem passagem pela polícia. Em depoimento, Laylla, de 23 anos, informou que namorava Felipe havia pouco mais de seis meses.

Já Adrian se relacionava com Agnaldo há cerca de um ano. Ela sabia sobre o envolvimento do rapaz com o crime, mas afirmou desconhecer todo o histórico do namorado, apontado pela

polícia como chefe do tráfico de drogas na cidade de Feira de Santana, segundo maior município da Bahia.

Além disso, disse o coronel, Agnaldo era considerado foragido da Justiça. Sob liberdade condicional, com uso de tornozeleira eletrônica, ele teria se livrado do aparelho. O coronel não vê relação entre esse fato e o assassinato do dono da Pousada Paraíso Perdido, em fevereiro. O empresário Leandro Troesch foi morto com um tiro na cabeça, dentro do empreendimento, em circunstâncias ainda não esclarecidas.

“Tudo indica que um crime não tem nada a ver com o outro. Nos parece que esses dois casais estavam apenas curtindo o fim de semana na praia, gastando o dinheiro do tráfico”, concluiu Assemany. A reportagem não conseguiu localizar a defesa das influenciadoras.

**AVISO DE TOMADA DE PREÇOS Nº001/2022**

PROCESSO LICITATÓRIO Nº 010/2022. CPL – TOMADA DE PREÇOS Nº 001/2022 – OBJETO: Contratação de Empresa Especializada para Recapeamento Asfáltico em CBUQ nas Ruas da Sede e do Distrito de Cruzes, do Município de Panelas-PE. Valor: R\$ 1.922.850,87. Data e Local da Sessão de abertura: 04/05/2022 às 10h. Local: Sala de reuniões da CPL, situada na Rua dos Cabanos, nº 100, centro, nesta cidade. Edital e anexos serão disponibilizados no Portal da Transparência do Município: <http://www.panelas.pe.gov.br/>. Informações podem ser obtidas através do e-mail: [licitacao@panelas.pe.gov.br](mailto:licitacao@panelas.pe.gov.br), telefone: 98187-3628 ou no endereço sito à Rua: Rua dos Cabanos, nº 100, Centro, Panelas-PE (CEP: 55470-000), no horário de 08:00h às 13:00h, de segunda à sexta-feira.

Panelas – PE, 12 de abril de 2022.  
**PAMELA RANIELLE DA SILVA PEREIRA**  
Presidente da CPL

**CONSÓRCIO INTERMUNICIPAL PORTAL DA MATA SUL – RIO FORMOSO-PE.****Processo: Nº 03/2022 Comissão: CEL****Modalidade: Pregão Eletrônico SRP/ nº 02/2022****Objeto/Natureza: Locação**

Objeto: A presente licitação é o Registro de Preços, consignado em Ata, pelo prazo de 12 (doze) meses, objetivando à eventual Locação de Máquinas pesadas para atender a necessidade do aterro de Resíduos sólidos do Consórcio Intermunicipal Portal da Mata Sul, Localizado em Rio Formoso-PE. Data da Sessão de Abertura: dia 29/04/2022, às 11:00h. (VIA INTERNET NO SISTEMA BNC)

Valor Estimado: 144.337,53 (cento e quarenta e quatro mil trezentos e trinta e sete reais e cinquenta e três centavos) Informações Adicionais: Edital, anexos e outras informações podem ser obtidas no consórcio das 8:00 às 12h das 14 às 17h, de segunda a sexta-feira, e/ou através do e-mail: [portalsulconsorcio@gmail.com](mailto:portalsulconsorcio@gmail.com) e outras informações pelo Telefone: (81) 991417784.

Rio Formoso, 12 de abril de 2022.

**Raimunda Fernandes da Silva Souza**  
Pregoeira Designada

**PREFEITURA MUNICIPAL DE BELÉM DO SÃO FRANCISCO****RETIFICAÇÃO AO AVISO DE LICITAÇÃO**

TOMADA DE PREÇOS Nº 003/2022 - PROC. ADM. Nº 014/2022. A Prefeitura Municipal de Belém do São Francisco, torna público para conhecimento dos interessados a seguinte correção no Aviso de Licitação, publicado no Jornal do Comércio, Página 15, Caderno Internacional, no dia 07/04/2022: **Onde lê-se:** Valor Máximo Admitido: R\$ 348.328,31; **Leia-se: Valor Máximo Admitido: R\$ 328.127,59.** As demais informações permanecem inalteradas.

Belém do São Francisco - PE, 12 de abril de 2022

**Anderson S. Santos**  
Presidente da CPL

# JC Negócios

FERNANDO CASTILHO  
castilho@jc.com.br  
Twitter: jc\_negocios  
Telefone: (81) 3413.6536



# Economia

## ● Mercado (12/04/22)

**Consórcios Sicredi Recife.**  
Imóveis, carros, motocicletas e serviços.  
Vamos planejar juntos? Abra a sua conta.

☎ 2101.6161 | @sicredirecife

## O velho sonho da CPMF

O Instituto Unidos Brasil é uma entidade sem fins lucrativos e se diz sem vinculação político-partidária, apresentando-se com o propósito de defender a economia do Brasil, gerar empregos, fomentar o empreendedorismo e valorizar o papel de empreendedores, empresários e a sociedade produtiva. É uma instituição formada, essencialmente, por empresários de São Paulo, embora tenha alguns participantes de outros estados.

Eles defendem a volta da CPMF, um tributo cobrado até 2007 e que acreditam ser suficiente para suplantir toda a arrecadação tributária do Brasil. Uma nova CPMF com alíquota de 0,2% a 1% poderia arrecadar até R\$ 150 bilhões por ano. Menos de um mês da arrecadação atual. Além disso defendem a desoneração da folha de pagamento ampliando o modelo que hoje atende a 17 setores. A ideia de CPMF é uma proposta que o ex-candidato a presidente da república e presidente do Grupo Guararapes defende há mais de 20 anos. A ideia nunca empolgou pela fragilidade tributária.

A CPMF foi um imposto que existiu para cobrir gastos do governo federal com projetos de saúde - a alíquota máxima foi de 0,38% sobre cada operação. Em 2015, o governo da presidente Dilma Rousseff chegou a propor a volta do tributo, mas isso acabou não acontecendo pela resistência que o tema tem no Congresso.

Mas ela sempre volta nos tempos de eleição, e no Governo Bolsonaro chegou a ter simpatia de Paulo Guedes, quando o professor Marcus Cintra esteve no Governo e chegou a pensar nela como uma forma de arrecadação. O Congresso cortou o barato.

## Chesf entrega grande subestação



A Chesf energizou, ontem, uma das maiores transmissoras do Brasil, a Subestação Teresina II, no Piauí. É uma das conexões mais importantes para a transmissão de energia elétrica produzida por grandes hidrelétricas do Norte. O quarto banco de autotransformadores de alta tensão 500kV/230kV da instalação custou R\$ 33 milhões, conectado ao Sistema Interligado Nacional para Transmissão. Foi entregue com 11 meses de antecedência, segundo o diretor de Engenharia da Chesf, Reive Barros.

## Certificação

A empresa CertiSign, IDTech especialista em identificação e segurança digital, cresceu 77% em 2021, refletindo o movimento das empresas na adesão à digitalização e certificação digital no Brasil. Hoje, a cada 7 minutos um acordo é firmado na plataforma.

## Licença Parental

O Grupo Boticário estendeu a Licença Parental Universal de 120 dias para suas operações na América e Europa, chegando a 650 colaboradores na Colômbia, EUA e Portugal para homens (cis e trans), casais homoafetivos, pais de filhos não-concepcionados e gestantes.

## Festa de vendas

A Tolve, incorporadora que lançou seus dois primeiros empreendimentos no Recife, celebra hoje as certificações ISO 9001/2015 e SIAC 2021 PBQP-H com premiação dos campeões de vendas do Riverside e Tolve One, com 90% das unidades vendidas.

## IOR faz 54 anos

Fundado pelo médico Roberto Galvão, o Instituto de Olhos do Recife (IOR) comemora, nesta sexta-feira, 54 anos de fundação. O centro médico com sede no Espinho e filial em Boa Viagem faz hoje uma média de 400 consultas diárias.

## Expo Favela

A Mondelez International, líder global de snacks e dona de marcas como Oreo, Bis, Lacta, Halls, Trident, Tang e Club Social, anuncia durante a primeira edição do Expo Favela que investirá R\$ 100 milhões em 2022 para o crescimento de empresas diversas e inclusivas.

## Troco Solidário

A campanha Troco Solidário da rede de supermercados Arco-Mix que, em três anos, arrecadou mais de R\$ 2 milhões, entrega nesta segunda-feira ao HCP um cheque simbólico do valor total - para marcar o ritmo de crescimento das doações.

## Eu sou o prefeito

Prefeito do Recife em exercício, Romerinho Jatobá acordou cedo e vistoriou ações de limpeza e manutenção na Praça do Hipódromo, a requalificação da escadaria da Rua Autazes e canal de Nova Descoberta, ao lado da secretária Marília Dantas.

## E eu sou Danilo

Com prefeito João Campos viajando, o deputado Danilo Cabral colou no governador Paulo Câmara na visita aos municípios de Tamandaré e Água Preta, e visitou as rodovias PE 072, em Rio Formoso; PE 076, em Salinho; e PE 009, em Tamandaré.

Dólar Data	Comercial		Paralelo		Turismo	
	Compra	Venda	Compra	Venda	Compra	Venda
06/04	4,715	4,715	4,800	4,900	4,707	4,870
07/04	4,740	4,741	4,840	4,940	4,747	4,910
08/04	4,708	4,709	4,810	4,910	4,750	4,877
11/04	4,689	4,690	4,780	4,880	4,690	4,857
12/04	4,676	4,677	4,760	4,860	4,780	4,833

Cotações de outras moedas (valores de compra do Banco Central em R\$)			
<b>Coroa sueca</b>	<b>Franco suíço</b>	<b>Libra</b>	<b>Rublo</b>
0,4910	5,0130	6,0780	0,055
<b>Euro</b>	<b>lone</b>	<b>Peso argentino</b>	<b>Peso mexicano</b>
5,0640	0,0370	0,0410	0,2360

Índices de inflação MÊS/ANO	INPC IBGE	IPCA IBGE	IGP/DI FGV	IGP/M FGV	INCC/DI FGV
OUTUBRO/2021	1,16%	1,25%	1,60%	0,64%	0,80%
NOVEMBRO/2021	0,84%	0,95%	-0,58%	0,02%	0,67%
DEZEMBRO/2021	0,73%	0,73%	1,25%	0,87%	0,35%
JANEIRO /2022	0,67%	0,54%	2,01%	1,82%	0,71%
FEVEREIRO /2022	1,00%	1,01%	1,50%	1,83%	0,38%
MARÇO /2022	1,71%	1,62%	2,37%	1,74%	0,86%
Acumulado no ano	3,42%	3,20%	6,00%	5,49%	1,97%
Acumulado 12 meses	11,73%	11,30%	15,57%	14,77%	11,47

## Aluguel

### Mês de reajuste (multiplicar por):

IGP-M-FGV	FEVEREIRO	1,1691	MARÇO	1,1612
IGP-DI-FGV	FEVEREIRO	1,1671	MARÇO	1,1535
INPC-IBGE	FEVEREIRO	1,106	MARÇO	1,108
IPC-FIPE	FEVEREIRO	1,0969	MARÇO	1,1033
IPCA-IBGE	FEVEREIRO	1,1038	MARÇO	1,1054

**Nota:** Fatores válidos para contratos cujo último reajuste ou acordo ocorreu há um ano

## Taxa Selic (ao mês)

<b>Janeiro</b>	<b>Fevereiro</b>	<b>Março</b>
0,73%	0,76%	0,93%

## Poupança (Aplicação a partir de 4/5/12)

Dia/Mês	Índice	Dia/Mês	Índice
08/04	0,5898	13/04	0,5898
09/04	0,5898	14/04	0,5898
10/04	0,5898	15/04	0,5898
11/04	0,5898	16/04	0,5898
12/04	0,5898	17/04	0,5898

## Outros indicadores

Índices	Fevereiro	Março
Sal. mínimo (R\$)	1.212,00	1.212,00
TJLP (no ano)	0,51%	0,51%

Crédito no dia 10 de cada mês (TR + juros de 3% ao ano)

## Contribuições para o INSS

### Contribuintes Individuais e facultativos

Contribuintes Individuais e facultativos	Sal. de Contribuição	Alíquota
Contribuintes Individuais com remuneração auferida pelo exercício de sua percebida atividade por conta própria	Remuneração efetivamente percebida	20%
Contribuintes Individuais com remuneração auferida de uma ou mais empresas	Remuneração efetivamente percebida	11% (retida pelas empresas contratantes)
Facultativos pelo contribuinte	Valor declarado	20%

Limite do Salário de Contribuição - Mínimo: R\$ 1.212,00 / Máximo: R\$ 7.088,50

### Salário-família (filho de até 14 anos incompletos)

Até R\$ 1.655,98 R\$ 56,47

### Empregado, empregado doméstico e trabalhador avulso

Salário-de-contribuição (R\$)	Alíquota(%)	Salário-de-contribuição (R\$)	Alíquota(%)
até 1.212,00	7,5%	de 2.427,80 até 3.641,69	12,0%
de 1.212,01 até 2.427,79	9,0%	de 3.641,70 até 7.088,50	14,0%

## Imposto de renda

Base de cálculo	Alíquota (%)	Parcela a deduzir (R\$)
Até R\$ 1.903,98	Isento	-
De R\$ 1.903,99 até R\$ 2.826,65	7,5%	R\$ 142,80
De R\$ 2.826,66 até R\$ 3.751,05	15,0%	R\$ 354,80
De R\$ 3.751,06 até R\$ 4.664,68	22,5%	R\$ 636,13
Acima de R\$ 4.664,68	27,5%	R\$ 869,36

Deduções: 1) R\$ 189,59 por dependente; 2) R\$ 1.903,98 por aposentados, pensionistas e transferidos para a reserva remunerada a partir do mês que completar 65 anos; 3) Valor das contribuições para a Previdência Social da União, dos Estados, do Distrito Federal e dos municípios; 4) Pensão alimentícia efetivamente paga; 5) Contribuição para entidades de previdência complementar e para o Fapi.





# Economia

**SERVIÇOS** Estado teve 2ª maior queda das atividades turísticas do País no mês de fevereiro

## Sem o Carnaval, turismo despencou

LUCAS MORAES  
lmoraes@jc.com.br

Sem a realização do Carnaval no mês de fevereiro deste ano, Pernambuco viu sua atividade turística encolher 4,9% no referido mês, representando a segunda maior baixa de todo o País no período. A queda leva em conta a comparação com o mês imediatamente anterior, que tradicionalmente apresenta os maiores gastos com serviços correlatos.

De acordo com os dados da Pesquisa Mensal de Serviços, do IBGE, divulgados nessa terça-feira (12), no acumulado do ano Pernambuco chega a ter alta de 24,1% no volume das atividades turísticas, embora o percentual seja inferior ao do Brasil (29%), do Ceará (29,2%) e ao da Bahia (25,5%) no mesmo período.

A alta no ano e o baque em fevereiro denota o efeito calendário, comprometido pela covid-19, que impactou a atração de turistas e consequentemente seus gastos com serviços correlatos.

No ano de 2020, quando ainda foi possível realizar as festividades de Carnaval sem preocupação com a covid-19, o Estado chegou a ter a maior alta do País no comparativo com o mês de janeiro daquele ano, um resultado de +3,5%, à frente até do Rio de Janeiro (2,6%) e da média nacional, que caiu 0,3%.

Só no Recife, o gasto diário de turistas foi de R\$ 265,60 no Carnaval de 2020, garantindo uma ocupação de 98% nos hotéis.

Este ano, no mês de fevereiro também houve queda no Brasil, porém menos acentuada que em Pernambuco (-1%). Regionalmente, Ceará e Bahia, demais estados nordestinos presentes no levantamento, tiveram alta de 1% e queda de 1%, respectivamente.



**AVESSO** Falta da festividade fez Pernambuco ir do maior crescimento para as maiores quedas no período

### SERVIÇOS

No índice geral, o volume de serviços em Pernambuco caiu 1,3% em fevereiro na comparação com o mês

anterior. Esse é o sétimo pior resultado entre todos os estados do País.

Na comparação entre fevereiro de 2022 e o mesmo período do ano passado, Pernambuco teve alta de 9,4% no volume de serviços, superior à média nacional, de 7,4%. No acumulado de janeiro e fevereiro, o avanço foi ainda maior, de 10,2%, contra 8,4% do Brasil.

Os destaques do mês de fevereiro no Estado foram compra, venda e aluguel de imóveis, atividades agrícolas, atividades profissionais e Transportes, que estiveram à frente dos serviços prestados às famílias, que avançaram pouco.



**RESULTADO** No ano de 2020, fevereiro apresentou avanço de 3,5%

### TRIBUTAÇÃO

## CPMF volta a assombrar

Da Redação, com Agência Estado

Um grupo de 300 empresários, que inclui os donos da Riachuelo, do Madero, da Centauro e da Pernambuco, apresentou ontem (12), em Brasília, três Propostas de Emenda à Constituição (PEC) relacionadas ao ambiente de negócios. Entre as sugestões, há a desoneração permanente da folha de pagamento (ou seja, a redução dos tributos cobrados sobre os salários dos trabalhadores) via criação de um tributo similar à CPMF.

As propostas foram apresentadas em um seminário promovido pelo Instituto Unidos Brasil (IUB). O evento contou com representantes do Congresso, principalmente da Frente Parlamentar do Empreendedorismo (FPE).

Presidente do IUB, Nabil Sahyoun defendeu a eleição de parlamentares que defendam a liberdade econômica. Presidente da FPE, o deputa-

do Marco Bertaiolli (PSD-MG) disse que a bancada vai analisar as sugestões e tomar uma posição.

A PEC da desoneração dos impostos sobre a folha de pagamento prevê que a estenda a todos os setores. Atualmente, 17 setores estão isentos temporariamente de pagar esses tributos. Para compensar a perda de arrecadação do governo, seria recriada a "Contribuição Sobre Movimento ou Valorização de Ativos e de Crédito de Natureza Financeira", antiga CPMF.

A CPMF existiu até 2007 para cobrir gastos do governo federal com projetos de saúde - a alíquota máxima foi de 0,38% sobre cada operação.

O presidente Jair Bolsonaro (PL) já negou a recriação da CPMF em 2019, quando à ocasião, demitiu o chefe da Receita Federal, Marcos Cintra.

No ano seguinte foi a vez do ministro da Economia, Pau-



**TAXA** Contribuição existiu até 2007 e já foi defendida na atual gestão

lo Guedes, apresentando o imposto alegando que, por meio dele, seria possível reduzir a tributação aplicada hoje às empresas atuantes no Brasil. À época, a proposta também não andou.

### MUDANÇA

A PEC das agências reguladoras, batizada de "peso e contrapeso", visa a descen-

tralizar a atuação desses órgãos. Os empresários propõem a criação de um conselho vinculado aos ministérios e secretarias.

A terceira proposta, da liberdade econômica, colocaria na Constituição um arcabouço para respaldar medidas provisórias que já estão em vigor, mas vêm sofrendo questionamentos jurídicos.

### EMPRÉSTIMOS

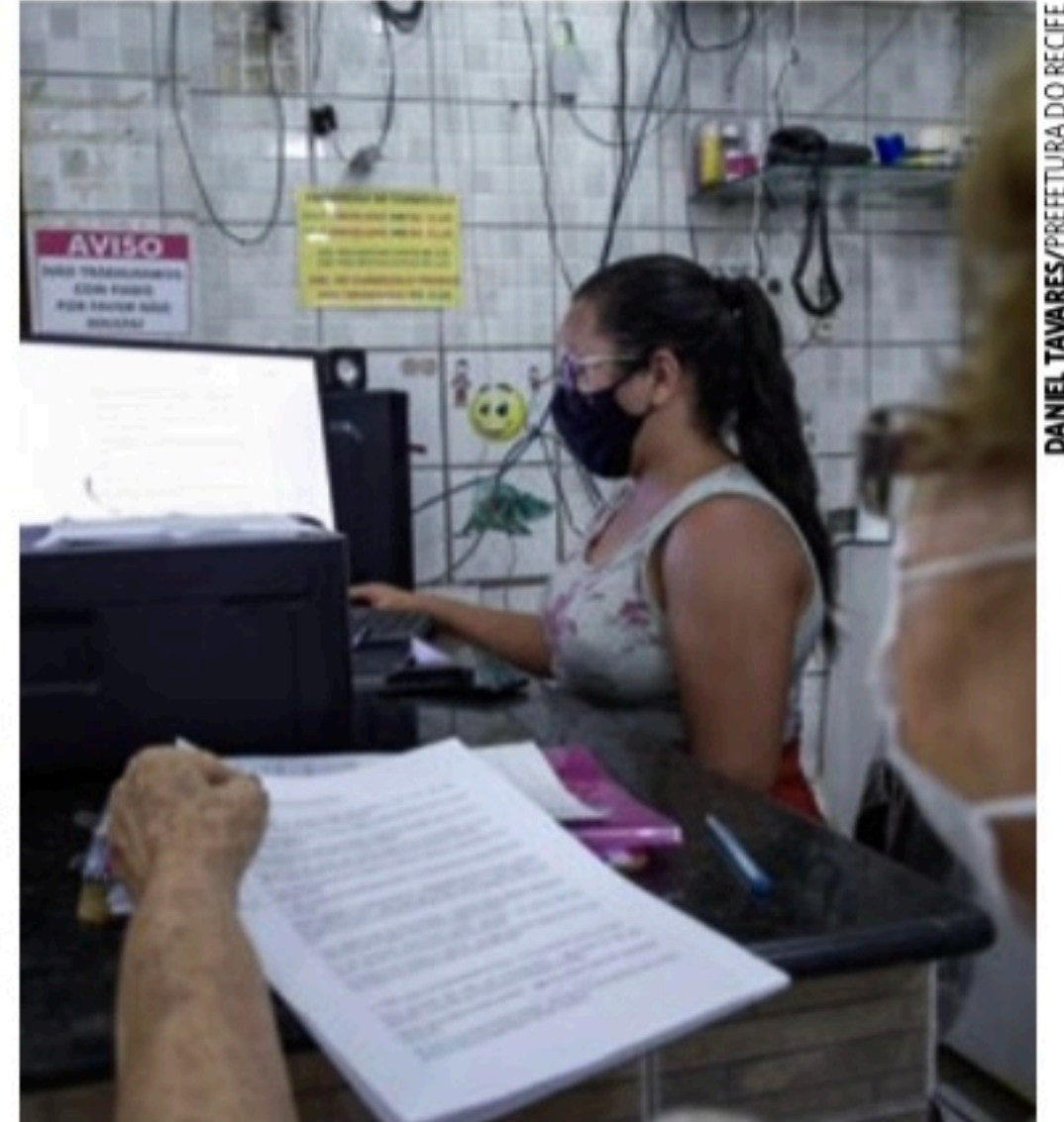

**RECURSOS** Projeto de Lei prorroga até fim de 2024, dinheiro ao programa

## Câmara põe para 2024 o Pronampe

Agência Brasil

A Câmara dos Deputados aprovou ontem (12) o projeto de lei que prorroga até o fim de 2024 o uso de recursos emergenciais do Programa Nacional de Apoio às Microempresas e Empresas de Pequeno Porte (Pronampe). A matéria retornará ao Senado devido às mudanças.

O texto aprovado adia para 2025 a devolução ao Tesouro Nacional de valores não utilizados do fundo relativos a empréstimos por meio do Pronampe. O programa foi criado em maio de 2020 para auxiliar financeiramente os pequenos negócios e, ao mesmo tempo, manter empregos durante a pandemia de covid-19.

A proposta também torna permanente o uso de recursos do Fundo de Garantia de Operações (FGO) em operações não honradas. Segundo o relator, deputado Marco Bertaiolli (PSD-SP), foram mais de R\$ 60,7 bilhões de créditos ofertados a mais de 826 mil empresas.

"Ambos os dispositivos se revelam de grande relevância para a continuidade das operações do Pronampe, que continuam a ser necessárias, uma vez que persistem as dificuldades enfrentadas sobretudo por microempreendedores individuais, microempresas e empresas de pequeno porte, bem como por profissionais liberais. Trata-se, afinal de um segmento que é particularmente afetado durante períodos de retração da atividade econômica como o que ainda presenciamos", afirmou Bertaiolli.

O texto do relator dispensou as empresas do cumprimento

da cláusula de manutenção de quantitativo de empregos prevista nas contratações até 31 de dezembro de 2021. Essa regra voltará a valer para os empréstimos tomados a partir de 2022.

A proposta inclui também modificações no Programa de Estímulo ao Crédito (PEC), para incluir o acesso a empresas de médio porte com até R\$ 300 milhões de receita bruta anual.

Atualmente, esse programa é destinado somente a microempreendedores individuais (MEI), a micro e pequenas empresas, a produtores rurais e a cooperativas e associações de pesca e de marisqueiros.

Texto dispensou as empresas do cumprimento da cláusula de manutenção de quantitativo de empregos

Até o momento, a receita limite é de R\$ 4,8 milhões. As contratações de operações desse programa, cujo prazo de funcionamento tinha acabado em 2021, serão reabertas até dezembro de 2022.

Em 2020, o Pronampe atendeu 468 mil empresas e atuou oferecendo garantia de até 85% das perdas de crédito nos cartões e pequenos empresários.

**SAÚDE+PE**  
SINDHOSPE 1988

**INAUGURAÇÃO DA SUBSEDE DE SERRA TALHADA REFORÇA O POLO MÉDICO DO SERTÃO**

A Sindhospe agradece aos associados e lideranças políticas que prestigiam a inauguração da nossa subsede em Serra Talhada. A unidade irá atender aos associados de 32 cidades do Sertão Central, do Moxotó e do Pajeú.



Associe-se ao SINDHOSPE    Acesso ao site: [www.sindhospe.org.br](http://www.sindhospe.org.br)  
Fone: (81) 3222.6060

# Cidades

**EDUCAÇÃO** Artur Neves Maia, de 17 anos, só errou uma questão da prova da UPE no ano passado. Conseguiu somar 98,88 pontos

## Maior nota da história do SSA

**MARGARIDA AZEVEDO**  
mazevedo@jc.com.br

O estudante Artur Neves Maia, 17 anos, obteve a maior nota da história do vestibular seriado da Universidade de Pernambuco (UPE). O Sistema Seriado de Avaliação (SSA) foi implantado em 2008 e avalia o candidato três vezes, ao final de cada série do ensino médio. Com a soma do resultado desses três anos, o vestibulando concorre a vagas de graduação.

Artur está cursando o 3º ano do ensino médio no Colégio Madre de Deus, onde estuda desde pequeno. Ano passado, quando fez o SSA 2, voltado para estudantes do 2º ano, somou 98,88 pontos. Das 90 questões das provas, ele errou apenas uma, na disciplina de geografia. Antes, a maior média nessa etapa tinha sido 92,22, tirada por jovens nos anos de 2012, 2013 e 2019.

O adolescente já havia se destacado em 2020, no SSA 1, realizado por quem está no 1º ano do ensino médio. Naquele ano - vale ressaltar, o primeiro da pandemia de covid-19, quando a maior parte do ano letivo foi ministrado remotamente - Artur também ocupou o primeiro lugar e com a maior nota de todo o SSA 1, 97,77. O estudante que chegou mais perto foi em 2019, com 95,56. Para chegar a esse resultado, Artur errou só dois dos 90 quesitos, um de biologia e outro de história.

A UPE divulgou o desempenho dos candidatos na última sexta-feira (08). Artur



**ESFORÇO** Artur afirma que sempre teve facilidade para aprender e que se adaptou bem ao ensino remoto

Estudante já havia se destacado no SSA 1. Só 2 questões erradas

fará o SSA 3, no final deste ano, para disputar uma das 1.740 vagas ofertadas pela universidade no vestibular seriado. Ele não escolheu ainda qual curso pretende concorrer. Está em dúvida entre as áreas de saúde e exatas.

Artur diz que o bom resul-

tado se deve a uma combinação de fatores. "Sempre fui dedicado e gosto de estudar. Também sempre tive facilidade para aprender. E vim de uma condição familiar e escolar favorecida", comenta Artur. "Na pandemia, consegui me adaptar bem, me concentrei. Somado a isso, faço muitos exercícios e foco no conteúdo da escola. Não estudo para o vestibular. As minhas notas do SSA foram consequência do que aprendi o ano todo e estudei para as provas do colégio", afirma o estudante.

Ele assegura que não está preocupado em repetir o bom desempenho no SSA

3. "Quando fiz o SSA 2 coloquei na minha cabeça que não teria que repetir a boa nota do SSA 1. Consegui, mas não foquei nisso. Vou fazer de novo agora no SSA 3. Não colocarei pressão contra mim. Se novamente ficar em primeiro lugar, mais uma vez será resultado do meu desempenho no 3º ano", destaca Artur.

No Madre de Deus, o adolescente se destaca entre os melhores alunos desde as séries finais do ensino fundamental. Participou de várias olimpíadas do conhecimento (biologia, física, química, matemática, raciocínio lógico) e sempre com conquista de medalhas.

## Planejamento na hora dos estudos

Artur não tem quantidade de horas certas para estudar diariamente. Vai pra escola de manhã e lá fica também à tarde durante alguns dias. Pratica volei e faz cursinho particular de linguagens e redação.

"Faço meu planejamento de estudos de acordo com a necessidade. Não especifico tempo de estudo. Vejo o assunto. Começo lendo a teoria no livro, depois faço um resumo. Em seguida, respondo exercícios", explica Artur. As matérias que envolvem cálculos e biologia estão entre as suas preferidas, mas também gosta de humanas. "Tenho mais dificuldade em português", conta o adolescente que gosta muito de ler.

Apesar da boa trajetória no SSA, ele pretende tentar vestibular em São Paulo, para a Universidade de São Paulo (USP) e a Universidade de Campinas (Unicamp). Pensa em participar de processos seletivos de universidades estrangeiras, em especial nos Estados Unidos, Canadá, Reino Unido e Holanda.

O apoio dos pais e do irmão caçula, segundo Artur, é importante para manter a tranquilidade. "Eles não me pressionam, ao contrário, sempre me apoiam. Percebo, com

outros colegas, que quando os pais ficam cobrando é pior, principalmente agora que estamos no 3º ano", diz Artur. "Ser um bom aluno a vida toda faz diferença. Espero conseguir aprovação no curso que escolher."

Ele pretende tentar vestibular em São Paulo, para a USP e a Universidade de Campinas

### SUPERAÇÃO

"A nota de Artur é destoante das demais, quando observamos o histórico do SSA. Ele é de uma geração de bons alunos, mas o seu desempenho é muito superior. Não é semelhante ao de ninguém. É um cara que promete", comenta o professor Fernando Beltrão, que leciona para vestibulandos há mais de 30 anos e nem conhece Artur. "O Brasil precisa de prêmios nobel e gente assim como Artur promete."

## RECIFE

# Imóveis podem virar patrimônios

**KATARINA MORAES**  
kgonzaga@jc.com.br

O Edifício Oceania pode, em breve, tornar-se um patrimônio do Recife. "Protagonista" de Aquarius, filme internacionalmente conhecido e dirigido pelo pernambucano Kleber Mendonça Filho, o imóvel situado na Avenida Boa Viagem, na Zona Sul, é um dos dez da capital pernambucana que vão passar por estudo para classificação como Imóvel Especial de Preservação (IEP).

A novidade está em decreto publicado no Diário Oficial do Município no último final de semana. Agora, os imóveis serão analisados pela Gerência Geral de Preservação do Patrimônio Cultural (DPPC) do Instituto da Cidade Pelópidas Silveira (ICPS). O Recife possui hoje 263 IEPs.

Para que o título seja aprovado, deve ser constatado que as edificações têm referência histórico-cultural, importância para a preservação da paisagem, da memória urbana e para a manutenção da identidade do bairro, além de valor estético formal ou de uso social, relacionado com a significação para a coletividade e representatividade da memória arquitetônica, paisagística e urbanística dos séculos 16, 17, 18, 19 e 20.

Caso isso esteja provado, o Conselho de Desenvolvimento Urbano (CDU) aprova o título e, por fim, o Poder Executivo emite decreto oficializando a decisão. Uma vez concedido, a prote-



**CENÁRIO DE FILME** Edifício Oceania, na Avenida Boa Viagem, no Pina, faz parte da lista em estudo

ção do imóvel passa a ser dever do município e da comunidade, segundo o Plano Diretor do Recife. Assim, o bem deve ser conservado, e, caso tenha perdido características originais, recuperado, reparado ou restaurado - ações que, pela lei, são de responsabilidade do proprietário, que fica proibido de demolir, descaracterizar ou alterar o IEP.

No caso do Oceania, os estudos vêm com anos de atraso. Antes mesmo da fama chegar, um dos últimos residenciais multifamiliares teve pedido de tombamento em 2003 acatado pela Fundação do Patrimônio Histórico e Artístico de Pernambuco (Fundarpe), após uma construtora apresentar intenção de de-

molir o prédio. Mesmo assim, nunca foi para frente.

Conselheiro Federal Conselho de Arquitetura e Urbanismo em Pernambuco (CAU-PE), Roberto Salomão explica que o tombamento é uma legislação mais robusta que o IEP, visto que este último pode ser alterado caso as leis urbanísticas mudem. Mesmo assim, defende que "em muitos casos é extremamente positivo, na medida em que ele traz possibilidade da permanência do objeto a ser preservado na paisagem."

"Um conjunto de estudos vem sendo realizado pela Diretoria de Preservação do Patrimônio Cultural (DPPC) sobretudo da produção da arquitetura moder-

na no Recife. Muito dessa produção vem sendo resguardada nesses novos elencos de imóveis a serem transformados em IEPs, o que é muito bom porque a cidade é um caleidoscópio, com diversos tempos e camadas históricas que precisam ser preservadas", disse.

A promotora de justiça Helena Martins, hoje síndica do prédio, recebeu a notícia do início dos estudos com alegria. "Comprei um apartamento nele por volta de 2018 com o intuito de preservá-lo, então esse instrumento que chega tira um peso, porque agora não vai ser mais uma iniciativa isolada de um ou de outro, mas uma ação institucional de preservação."

ARTES JC

## Confira os endereços de possíveis IEPs

- Rua Monsenhor Ambrosino Leite, nº 154, bairro das Graças;
- Rua Conselheiro Peretti, nº 333, Casa Amarela;
- Praça Fleming, nº 66, Jaqueira;
- Rua Professor Ageu Magalhães, nº 143, Parnamirim;
- Rua Jaime Loyo, nº 97, Casa Forte;
- Rua Engenheiro Oscar Ferreira, nº 258, Poço da Panela;
- Rua Piauí, nº 70, Poço da Panela;
- Rua Engenheiro Oscar Ferreira, nº 88, Poço da Panela;
- Avenida Boa Viagem, nº 560, Pina;
- Avenida Conselheiro Rosa e Silva, nº 1.599, Graças



# Cidades

**CRIMES** PM que atirou e cegou adesivador, em ato no Recife, vai responder por lesão corporal gravíssima. E mais 8 por omissão de socorro

## Nove policiais são indiciados

**RAPHAEL GUERRA**

rguerra@tvjornal.com.br

Após mais de dez meses, a Polícia Civil de Pernambuco confirmou, ontem, que indiciou o policial militar do Batalhão de Choque que atirou no adesivador Daniel Campelo da Silva, de 51 anos. A vítima passava pela Ponte Duarte Coelho, durante um protesto em repúdio ao governo do presidente Jair Bolsonaro, na área central do Recife, em 29 de maio do ano passado, quando foi atingida no olho esquerdo e perdeu a visão.

Questionada pelo **JC**, a Polícia Civil informou que o policial militar foi indiciado pelos crimes de lesão corporal gravíssima e de omissão de socorro. Além disso, outros oito policiais lotados no Batalhão de Radiopatrulha foram indiciados por omissão de socorro.

Os indiciamentos desses oito PMs ocorreram porque, após ser atingido pelo tiro de bala de elastômero (borracha), Daniel Campelo chegou a pedir ajuda. Mas, como mostraram imagens gravadas, os policiais que estavam na ocorrência não prestaram assistência à vítima.

Os nomes dos policiais não foram divulgados pela Polícia Civil. O inquérito foi encaminhado ao Ministério Público de Pernambuco (MPPE), que vai decidir se oferece denúncia à Justiça.

Em caso de condenação, a pena para o crime de omissão de socorro é de um a seis meses de detenção, que pode ser convertida em multa, cujo valor é arbitrado pela Justiça. Já para o crime de lesão corporal gravíssima, a pena pode chegar a oito anos de prisão.

Vale lembrar que o protesto ocorria de forma pacífica, porém os policiais militares tentaram dispersar os manifestantes de forma truculenta. E até hoje a Secretaria de Defesa Social (SDS) não explicou quem deu a ordem para tais

atos violentos.

### OUTRA VÍTIMA

Além de Daniel Campelo, que só passava perto do protesto, o arrumador de contêineres Jonas Correia de França, de 29 anos, também foi atingido no olho direito na Ponte Princesa Isabel.

O terceiro sargento do Batalhão de Choque Reinaldo Belmiro Lins, acusado de disparar o tiro de elastômero em Jonas, foi indiciado e, atualmente, responde na Justiça por lesão corporal grave, com o agravante de o crime ter sido cometido por um militar.

A pena, em caso de condenação, pode chegar a cinco anos de prisão. O processo ainda está em fase de audiências de instrução e julgamento para ouvida de testemunhas. Não há prazo para sentença.

Durante a ação desastrosa da PM, a vereadora Liana Cirne (PT) foi atingida no rosto por spray de pimenta ao tentar negociar com policiais do Batalhão de Radiopatrulha, na Ponte Santa Isabel. Esta investigação foi concluída pela Polícia Civil ainda no ano passado, mas a SDS não revelou o resultado, sob a alegação de que o caso está sob segredo de Justiça.

### AFASTAMENTOS

Por causa da truculência, 16 policiais militares (três oficiais e 13 praças) foram identificados e afastados das atividades nas ruas em junho do ano passado.

No final de março deste ano, a SDS informou que o Inquérito Policial Militar que havia sido instaurado foi concluído com o indiciamento, por prática de crime militar, de quatro dos policiais investigados, sendo dois oficiais e dois praças, todos já submetidos a processos disciplinares.

“Os autos do IPM foram encaminhados à Central de In-



**VÍTIMA** Daniel Campelo passava próximo ao protesto quando foi atingido no olho esquerdo. Pediu ajuda, mas PMs não prestaram assistência



**CONFRONTO** Policiais usaram spray de pimenta e balas de borracha para atingir os manifestantes

quéritos do Ministério Público, para análise e possível oferecimento da denúncia”, disse a nota. A SDS não quis informar por quais crimes os militares vão responder.

Além disso, a Corregedoria da SDS está em fase final das investigações administrativas

em desfavor dos PMs envolvidos na ação.

“A Corregedoria finalizou cinco dos sete Processos Administrativos Disciplinares (PAD) instaurados. Dois desses relatórios concluídos aguardam parecer técnico da Corregedoria Auxiliar Militar,

enquanto outros três estão em análise para elaboração de parecer do Corregedor Geral. Dois processos continuam em andamento”, informou a pasta, no mês passado.

Os PMs podem sofrer punições que vão de advertências até expulsão da corporação,

a depender da gravidade atribuída a cada um deles.

### EXONERAÇÕES

Três dias após a ação desastrosa da PM, o então comandante geral da corporação, Vanildo Maranhão, foi exonerado do cargo. No lugar, ficou o coronel José Roberto Santana. A saída de Maranhão se deu em meio aos depoimentos que apontaram ele como o responsável por dar a ordem de ação violenta dos policiais contra os manifestantes, mesmo com o ato ocorrendo de forma pacífica, conforme documento revelado pelo **JC**. Vanildo acabou sendo transferido para a reserva remunerada.

Dias depois, o delegado federal Antônio de Pádua, até então secretário estadual de Defesa Social, também foi exonerado do cargo. Humberto Freire, então secretário adjunto, assumiu a titularidade da pasta.

## COMPAZ METROPOLITANO

# Olinda e Recife se unem contra violência

**RAPHAEL GUERRA**

rguerra@tvjornal.com.br

Para tentar barrar o avanço da violência, a Prefeitura de Olinda e promotores de Justiça do Ministério Público de Pernambuco (MPPE) estão discutindo há cerca de um mês a criação de um Centro Comunitário da Paz (Compaz), nos mesmos moldes dos quatro que já existem no Recife.

Nos bastidores, sabe-se que o prefeito de Olinda, Professor Lupércio, já autorizou a criação de um termo de cooperação com o município do Recife a fim de viabilizar a instalação do Compaz na Nascedouro de Peixinhos, região limítrofe entre as duas cidades.

A ideia é que o Compaz seja classificado como “metropolitano”, já que seria cons-

truído em parceria de Olinda com o Recife.

A escolha do local é não à toa. Peixinhos é uma localidade que há anos preocupa o poder público e as entidades ligadas aos direitos humanos. No ano passado, inclusive, houve reunião no MPPE para discutir os assassinatos de jovens.

Somente entre janeiro e agosto de 2021, segundo informações de moradores de Peixinhos, foram ao menos 22 mortes.

O Compaz, criado na gestão do então prefeito Geraldo Julio, é um equipamento baseado na experiência da cidade colombiana de Medellín, que conseguiu reduzir a violência por meio de soluções voltadas à cultura de paz, com investimentos em atividades ligadas à educação, aos esportes e à



**CULTURA DE PAZ** Equipamento conta com área para esportes, cursos profissionalizantes e mediação de conflitos

cultura, além de mediações de conflitos.

No começo do mês de abril, representantes da Prefeitura de Olinda, além de promo-

tores de Justiça, visitaram o Compaz do Alto Santa Terezinha - o primeiro inaugurado no Recife, em 2016.

O objetivo foi conhecer a es-

trutura e os serviços do equipamento para entender de que forma sua operação pode contribuir para a aproximação entre o poder público

e a comunidade à sua volta, diminuindo o número de adolescentes e jovens em situação de vulnerabilidade.

### HISTÓRICO

O Recife conta hoje com o Compaz Dom Helder Camara, aberto em 2020, no Coque; o Compaz Eduardo Campos, no Alto Santa Terezinha (2016); o Compaz Escritor Ariano Suassuna, no Cordeiro (2017); e com o Compaz Miguel Arraes, na Caxangá (2019). O quinto será construído no bairro do Iburá.

A promessa inicial da gestão de Geraldo Julio era de que cinco unidades seriam entregues à população no primeiro mandato. Mas, passados os oito anos, a gestão só entregou quatro.

## Tábua de Marés



### HOJE

01h48 ..... 2,1m  
07h50 ..... 0,6m

13h58 ..... 2,2m  
20h11 ..... 0,4m



### AMANHÃ

02h21 ..... 2,3m  
08h24 ..... 0,4m

14h34 ..... 2,4m  
20h46 ..... 0,2m



# Opiniões

## Voz do Leitor

### PELA INTERNET

Mande seu e-mail e suas fotos para vozdo leitor@jc.com.br

### POR CARTA

Envie suas cartas para a Rua da Fundação, 257, Santo Amaro

### Recarga do VEM

A novidade de comprar créditos do VEM através do Instagram e do Facebook é boa, mas o que não é novidade para o cidadão pernambucano são as taxas de serviço cobradas para carregar os cartões. Nunca são retiradas ou, sequer, diminuídas.

● **Lorena Marina**, via redes sociais

### Escolas fake

A reportagem sobre as 'escolas fake' ou escolas prometidas pelos políticos no tempo eleitoral, mas sem financiamento garantido para a execução, reforça a frase do filósofo Max Weber: "os políticos vivem da política, mas não para a política".

● **Janice Albuquerque**, por e-mail

### Ansiedade

É preciso uma atenção psicológica especial das escolas para acompanhar o retorno desses jovens às aulas presenciais. Esse surto coletivo de ansiedade não foi à toa. Os alunos ficaram muito tempo em isolamento.

● **Maria José de Sena**, via redes sociais

### Conta de luz

Pelo visto a conta de luz só vai baixar no fim do ano, depois das eleições. Um absurdo que nenhum investimento para ampliar a energia limpa, solar ou eólica no País é feito pelos governantes.

● **João Guilherme Pontes**, por e-mail

### Homenagem

Acredito que o médico, ator e diretor de teatro pernambucano Reinaldo de Oliveira, que faleceu no último sábado (9), é merecedor de homenagem póstuma do estado. Seu nome deveria ser imortalizado num bem público, teatro, hospital, etc.

● **Renato Paiva**, por e-mail

### Esquecimento



RICARDO SOARES / VOZ DO LEITOR

### Compesa não finaliza serviço e gera caos em San Martin

A Compesa realizou um serviço aqui na Rua Duarte Filho, no bairro de San Martin, e danificou a rede coletora de esgoto, deixando esse verdadeiro absurdo... Um caos também na Rua Maués, que na esquina tem uma escola. Já abri protocolo e reclamações na ouvidoria, mas até o momento nada. O problema está entre as residências de nº 23 e nº 41, e já se arrasta desde outubro de 2021. Espero providências da Compesa.

● **Ricardo Soares**, por e-mail

### Sefaz no Detran não funciona

Desde setembro de 2021 tento resolver a comunicação de venda de veículo ao Detran, mas não consigo por não ter a cópia autenticada do recibo da venda. Também não consigo retirar o Pcd do referido veículo na Sefaz do

Detran, que não reabriu desde o início da pandemia e os meios indicados para resolver essa causa (WhatsApp, Telegram e chat do site) não funcionam.

● **Orlando Sérgio**, por e-mail



MÁRIO BORBA / VOZ DO LEITOR

### Guarda-roupa acumula entulhos

A calçada na esquina das Ruas Buenos Aires e da Hora, no bairro do Espinheiro, está um nojo. Lixo espalhado, mato crescendo e, pasmem, até um guarda-roupa que

está servindo para acumular entulhos. Peço a Emlurb para fazer a limpeza do local e a capinação do mato.

● **Mário Borba**, via redes sociais

### Semáforo segue dessincronizado

Há meses que ligo para o 0800 da CTTU e ouvidoria da prefeitura sobre a sincronização do semáforo 345 com os demais na sequência. Apesar das promessas, o problema volta

em menos de 48h, causando engarrafamentos na região. Talvez seja missão impossível para os engenheiros da CTTU resolverem.

● **Mariano Teixeira**, por e-mail

### Espectáculo Paixão de Cristo deturpado

A história da vida, paixão (sofrimento), morte e ressurreição de Jesus está na Bíblia. Mas os "espetáculos" que estão encenando deturpam essa história. Até mesmo o tradicional teatro de

Nova Jerusalém apresenta um Jesus espetaculoso carregado pela multidão em tom de vitória, mas Jesus foi manso e humilde, como ele se declarou.

● **Antônio Ribeiro**, por e-mail

## Resposta ao leitor

### Compesa

Em resposta ao leitor João Lopes, a Companhia Pernambucana de Saneamento (Compesa) informa que uma equipe esteve na última sexta-feira (8), na Rua Elizeu César, no bairro de Jiquiá, na Zona Oeste do Recife, mas não identificou qualquer ponto de vazamento na rede de abastecimento do local.

● **Assessoria de Imprensa**

### Limpeza parcial

A Prefeitura do Recife/Emlurb fez uma limpeza de matos e lixo, no último sábado (9), nas Ruas Itaúba e Itajubá, no bairro da Imbiribeira. Até aí, tudo bem. O problema é que não recolheram os entulhos e com a chuva vai tudo pelo ralo. Não adiantou de absolutamente nada.

● **Kléber Barros Lima**, por e-mail



KLEBER BARROS LIMA / VOZ DO LEITOR

### Cadê os ônibus nas ruas da RMR?

Em um Estado sério nunca se falaria em aumento de tarifas de ônibus sem antes colocar 100% da frota nas ruas. Padecemos de um total descuido por parte da administração do Grande Recife Consórcio de Transporte (GRCT) com a peça mais importante do transporte público de passageiros da Região Metropolitana do Recife: que são os usuários.

Enquanto as empresas de ônibus seguirem como as protagonistas da atenção governamental, jamais teremos 100% da frota nas ruas e, muito menos, um transporte público adequado e com qualidade, com: climatização, renovação, urbanidade, pontualidade e preços módicos. É triste, mas é verdade.

● **Fábio Júnior**, por e-mail



# Esportes

**SÉRIE B** No último dia de inscrições para o Brasileiro, clube anunciou os experientes meia Giovanni, atacante Kayke e volante Fabinho

## Sport fecha 3 contratações

THIAGO WAGNER

tsilva@jc.com.br

O Sport correu contra o tempo e conseguiu anunciar três reforços para a disputa da Série B do Campeonato Brasileiro. Nesta terça-feira (12), último dia de inscrições, o clube divulgou a contratação, e registro no BID, do meia Giovanni, do atacante Kayke e do volante Fabinho.

Giovanni chega emprestado pelo o Cruzeiro até o fim desta temporada. O jogador é natural de Sorocaba e tem 28 anos. Com a camisa do time mineiro, fez 48 jogos e marcou 7 gols, sendo dois destes em 2022.

Essa não será a primeira passagem de Giovanni aqui no Recife. Ele já vestiu a camisa do Náutico em 2017. Ele ainda participou do acesso do Goiás, em 2018, e da campanha do acesso do Coritiba, em 2019. O jogador foi revelado pelo Corinthians e já vestiu a camisa da seleção de base.

Além dos clubes citados, o novo meia do Sport também já vestiu as camisas de Portuguesa, São Bento, Ponte Preta, Athletico e Avaí.

Já Kayke Moreno tem 34 anos e foi revelado pelo Flamengo. Ele chega com contrato em definitivo até dezembro de 2023.

O centroavante já foi treinado pelo técnico Gilmar Dal Pozzo, no ABC, em 2016. Durante a carreira, passou bom tempo no futebol europeu, atuando em equipes de Dinamarca, Suécia e Portugal, além de também ter tido bons números jogando no

futebol japonês.

Paraná, Atlético Goianiense, Santos, Flamengo [segundo passagem] e Fluminense foram outros clubes que o recém-chegado reforço leonino também passou.

Novos jogadores já estão publicados no BID e podem entrar em campo

O experiente volante Fabinho, de 35 anos, estava no Botafogo e possui passagens pelo o futebol nordestino, tendo atuado com destaque no América de Natal e no Ceará, ficando quatro temporadas em cada um dos dois clubes. O contrato assinado com o atleta foi de empréstimo junto ao Botafogo até o final da presente temporada.

Natural da cidade de Cruzeiro, São Paulo, Fabinho também já atuou em clubes feito o Figueirense, quando conseguiu ser um dos melhores meio-campistas do Campeonato Brasileiro de 2015, e pelo o Internacional, tendo realizado mais de 60 partidas pelo o time de Porto Alegre. Em 2022 ele estava no Botafogo, onde fez 10 partidas, oito destas como titular.



**TRAJETÓRIA** Atacante Kayke Moreno, de 34 anos, foi revelado pelo Flamengo e já teve passagens por inúmeros clubes do Brasil e do exterior

### ● Loterias

#### Timemania Concurso 1772

05 17 27 48 51 67 79

7 acertos 0 0

6 acertos 4 47.088,69

5 acertos 200 1.345,39

4 acertos 4.398 9,00

3 acertos 40.711 3,00

Time do coração: **PARANA /PR**

#### Ganhadores Prêmio (R\$)

9.244 7,50

#### Lotofácil Concurso 2495

03 05 09 10 12

13 14 15 16 17

18 19 21 24 25

15 acertos 0 0

14 acertos 230 1.680,07

13 acertos 9347 25,00

12 acertos 113966 10,00

11 acertos 643146 5,00

12/04/2022

#### Quina

Concurso 5827

14 20 46 49 50

Quina 0 0

Quadra 54 5.977,59

Terno 3.925 78,32

Duque 92.465 3,32

#### Dia de Sorte

Concurso 591

02 17 19 20 23 25 27

7 acertos 0 0

6 acertos 22 3.356,28

5 acertos 1.431 20,00

4 acertos 16.659 4,00

Mês da sorte: **Julho**

#### Ganhadores Prêmio (R\$)

37.974 2,00

### NÁUTICO



**SÉRIE B** Atacante Rodallega não poderá enfrentar o Timbu no Recife

## Bahia tem um desfalque de peso

MANUEL DIAS

Twitter: @eumanueldias

Náutico e Bahia se enfrentam na próxima sexta (15), às 21h30, no estádio dos Aflitos, casa do time alvirrubro. E, para o duelo nordestino, o técnico do Tricolor de Aço, Guto Ferreira, terá um desfalque de peso.

Isso porque o atacante Hugo Rodallega, de 36 anos, sofreu uma estiramento na coxa direita e ficará de fora dos próximos jogos do Bahia pela Série B.

A confirmação da lesão aconteceu nesta terça-feira (12). O Bahia informou que o atleta já iniciou o processo de tratamento da contusão.

#### REFORÇO

Também nesta terça, o Tricolor de Aço anunciou a contratação de mais um reforço para a disputa da Série B. Tra-

ta-se do atacante Rildo, ex-Grêmio. O jogador ficará no Bahia até o final da temporada.

#### BRONCA

O meia Esquerdinha, do Santa Cruz, foi um dos grandes destaques da conversa de João Victor Amorim, da Rádio Jornal, durante o programa Fórum Esportivo.

O jogador revelou algumas histórias engraçadas que aconteceram no tempo em que jogava pelo Náutico, sob o comando de Gilmar Dal Pozzo, que atualmente treina o Sport.

Esquerdinha afirmou que levou uma bronca do treinador, que ficou marcada na sua carreira. Em tom de brincadeira, o jogador comentou que levou uma chamada na frente todo mundo em uma reunião no Timbu. "Foi estilo Bope. Pede para sair".

# Cultura

**USINA DE ARTE** Parque artístico e botânico inaugurou duas instalações: *Paisagem*, de Regina Silveira, e *Um Campo da Fome*, de Matheus Rocha Pitta

# Há estilhaços na paisagem

**ROMERO RAFAEL**

rrafael@jc.com.br

De repente, andando pela paisagem verde da Usina de Arte, você vê de relance — ou se depara com — uma estrutura de vidro como se fosse uma aparição naquele lugar. Parece um labirinto, mas há entradas e saídas constantes. Não nos prende fisicamente, mas nos retém no que nos provoca. As paredes transparentes estão como se tivessem sido perfuradas por balas, e também marcadas pelos estilhaços que deixam os tiros. Marcas de violência que, no Brasil, foram assimiladas à paisagem.

*Paisagem* é o nome da obra — uma instalação de quase 100 m<sup>2</sup>, com paredes de vidro medindo 2,5 m de altura. Criação de Regina Silveira, artista gaúcha de 83 anos, radicada em São Paulo. Desde sábado (9), ela integra fisicamente o parque de arte contemporânea e jardim botânico que forma a Usina de Arte, localizado no município de Água Preta, na Mata Sul pernambucana, aberto à visitação gratuita.

Junto com *Paisagem*, o parque — que é uma antiga usina de açúcar, agora dedicada a moer histórias, temas e reflexões pela arte — inaugurou outra instalação permanente, a obra *Um Campo da Fome*, do escultor Matheus Rocha Pitta, mineiro radicado em Berlim.

A *Paisagem* de rastros de violência concebida em vidro por Regina Silveira chegou ao parque artístico e botânico depois de ser vista na 34ª Bienal de São Paulo, em setembro do ano passado. Na Usina de Arte ganhou outros sentidos — é o que enxerga a própria artista.

Quando foi montada no Pavilhão da Bienal, no Parque do Ibirapuera, suas paredes transparentes sofriam interferências (da poluição visual) e refletiam a estrutura do lugar. Enquanto na Usina de Arte, ela quase flutua sobre um gramado verde, sem ter por perto nada que lembre a cidade grande das mais frequentes balas perdidas e achadas.

Regina diz que sua obra ganhou um quê fantasmagórico, pelo tanto de luz que recebe do sol abundante. As paredes de vidro fazem sombra no chão e refletem as perfurações e os estilhaços, criando novos vestígios. A artista considera que, ali, a sua instalação está inteira.

“*Paisagem*, deliberadamente, remete à violência diária que experimentamos — presencialmente ou virtualmente — em todo o mundo. Os tiros, furados e impressos digitalmente nos vidros, foram apropriados da mídia que consumimos em jornais, revistas e TV”, diz a artista sobre os estilhaços impressos. Eles foram desenvolvidos por ela seguindo uma tipologia com 12 desenhos de marcas de tiros, a partir de observações do que viu em mídias diversas.

A obra da Usina de Arte reúne símbolos recorrentes na produção de Regina Silveira, que soma quase 60 anos de trabalho e faz dela um dos principais nomes das artes brasileiras des-



**PAISAGEM** Obra de Regina Silveira foi financiada pela Usina de Arte e apresentada na 34ª Bienal de São Paulo, em setembro do ano passado, antes de ser transportada para o parque artístico em Água Preta



**VESTÍGIOS** Regina reproduziu marcas de tiros que viu em mídias diversas

de a segunda metade do século 20, tendo também contribuído para a formação de vários artistas, quando professora da Fundação Armando Álvares Penteado (Faap) e da Universidade de São Paulo (USP).

As ideias da artista já se utilizaram, por exemplo, da estrutura do labirinto e também das representações de marcas e vestígios; aquilo que se deixa. Em 2014, na série *Crash*, ela apresentou louças de porcelana estouradas por tiros e com estilhaços. Os labirintos, que ela usa como representação de um espaço difícil de habitar ou atravessar, apareceram na sua obra ainda no início dos anos 70, numa série de labirintos gráficos.

No labirinto que é *Paisagem*, há saídas, mas o equivalente minotauro está impresso em cada parede de vidro.

## ACERVO

Com as instalações de Regina Silveira e Matheus Rocha Pitta, a Usina de Arte soma agora uma coleção de mais de 40 obras. Entre os artistas com trabalhos no acervo de lá estão Paulo Bruscky, Marcelo Silveira, Márcio Almeida, José Rufino, Flávio Cerqueira, Júlio Villani, Geórgia Kyriakakis, Frida Barenak, Denise Milan, Liliane Dardot, Bené Fonteles e Carlos Vergara.

No início de 2021, o Parque Artístico Botânico ganhou proje-

ção nacional e também no exterior com o impacto da obra *Diva*, de Juliana Notari, com toda a repercussão que pode arrastar uma representação de uma vulva, entre outras questões ligadas à execução da obra, como a ausência de mulheres. A instalação está esculpida na subida de um dos morros que fica nos 33 hectares por onde se espalha a Usina de Arte.

Entre a aquisição de novas obras e o trabalho de reflorestamento com cerca de 10 mil plantas de mais de 600 espécies, Bruna e Ricardo Pessoa de Queiroz, casal de colecionadores que administra a Usina de Arte, começam a expandir a área do parque de arte contemporânea e jardim botânico para mais hectares.

Através da Associação Socioambiental e Cultural do Jacuípe, uma entidade sem fins lucrativos, também fomentam uma escola de música e uma biblioteca aberta aos 6 mil moradores da Usina Santa Terezinha, distrito construído no entorno da destilaria fundada em 1929 por José Pessoa de Queiroz, bisavô de Ricardo.

A usina que foi a maior produtora de álcool e açúcar do Brasil nos anos 1950 está desativada. E, desde meados dos anos 2010, não vê progresso se não pelo turismo que a Usina de Arte começa a mobilizar; se não (e sobretudo) pela educação e pela arte.



**UM CAMPO DA FOME** Trabalho de Matheus Rocha Pitta foi construído com 9 mil peças de Tracunhaém

## Roçado onde se cultiva fome

**ROMERO RAFAEL**

rrafael@jc.com.br

Cenoura, cebola, milho, chuchu, batata, inhame, carambola, caju... frutas, verduras e raízes estão petrificadas na instalação permanente *Um Campo da Fome*, de Matheus Rocha Pitta, na Usina de Arte. Uma fartura de alimentos pós-colheita está disposta num roçado monumental de 30 canteiros, numa área de mais de 700 m<sup>2</sup>.

Parece uma terra onde tudo dá, mas não alimenta.

A obra do escultor mineiro se situa nas encruzilhadas da fome, ontem e hoje — remete ao retorno do Brasil ao Mapa da Fome; à soja que avança como monocultura; à produção de alimentos para exportação; ao abuso de agrotóxicos na indústria agropecuária; à inflação que torna inacessível mesmo a cesta básica; aos desafios na produção, distribuição e consumo de alimentos.

Matheus Rocha Pitta enfatiza, no entanto, que seu trabalho “não é um tipo de alarme”. “Ele se refere muito mais ao passado, mas a gente também pode ter essa leitura [para o presente e o futuro], diante dos desafios.”

“Quando eu digo que

não é alarmista é do ponto de vista de que o trabalho não quer denunciar, ele quer se instaurar no meio das contradições. Ele não tem uma mensagem, uma bandeira; ele está aqui no meio de uma monocultura — um jardim de cana-de-açúcar —, que é historicamente uma agricultura colonial. Então, ele é superpolítico, mas não está querendo dizer o que é certo e o que é errado, ele está jogando essas contradições em movimento”, continua.

Comenta que o projeto colonial reservou a costa para a monocultura da cana-de-açúcar, empurrando a produção de comida para o interior (“Por isso a fome é cultural, ela não é natural”), e agora a monocultura da soja vai tomando esse interior. “É muito triste, porque roubam até o sertão da gente.”

Na petrificação dos alimentos e da terra em *Um Campo da Fome*, Matheus, de certa forma, faz dois rituais: eterniza uma imagem de colheita abundante da agricultura familiar (“Que está virando um fantasma”) e simbolicamente retém a fome ao usar como referência um terreno de mata, na Grécia Antiga, onde não se podia entrar sob a pena de que a fome fugisse e alcançasse

outros lugares.

As frutas, verduras e raízes — todas cultivadas entre nós — somam nove mil peças e foram confeccionadas por Domingos de Tracunhaém, artesão que passou a vida fabricando frutas de mesa e faleceu seis meses após entregar os objetos, devido à covid-19. A instalação, que já celebrava a arte popular, acaba sendo também uma homenagem a ele.

*Um Campo da Fome* é um projeto que Matheus Rocha Pitta idealizou ainda em 2019, foi sendo elaborado na pandemia e começou a tomar forma em novembro do ano passado. Desde 14 de março e até às vésperas de inaugurar, ele trabalhava na sua colheita, em uma rotina diária que começava às 7h e seguia até às 17h.

Os canteiros são preenchidos por lajes de concreto, que receberam uma cobertura de cimento com terra, para dar a cor ocre. Os alimentos foram fixados numa camada de cimento mole, depois finalizada com um barro peneirado. A chuva já lavou, e o que permaneceu depois da água deve, que nem uma lavoura, erodir e se entrosar com a natureza. Já atrai formigueiro e passarinho.



**MONUMENTAL** Imagem aérea da instalação *Um Campo da Fome*, que ocupa área superior a 700 m<sup>2</sup>

CHARLES JOHNSON/DIVULGAÇÃO

CHARLES JOHNSON/DIVULGAÇÃO

CHARLES JOHNSON/DIVULGAÇÃO



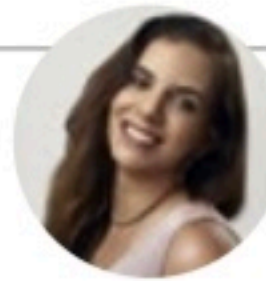

MIRELLA MARTINS  
mirella@ne10.com.br  
www.social1.com.br  
Twitter e Instagram: @blogsoci1  
Telefone: (81) 3413-6418

ASSISTENTE:  
Romero Rafael  
rrafael@jc.com.br



**Flores** Inês, Paula e Andrea Accioly na inauguração da Galpone Flower

# Reflexões e práticas para um mundo melhor

O ESG, que vem impactando a operação de empresas em diversos setores pelas reflexões e práticas ambientais, sociais e de governança, vem trazendo uma nova camada do ponto de vista de gestão de pessoas.

As novas gerações têm buscado não apenas conforto financeiro e desafio profissional, mas o propósito da atividade. "Tenho uma grande atenção a isso porque os nossos mais de 30 mil funcionários são,

em sua maioria, jovens que buscam mais do que carreira e salário. Eles têm a chance de exercer o propósito de vida deles e o ESG faz essa conexão", comenta Eduardo Fischer, CEO da MRV.

## Mercado 1

Marina e Felipe Pacífico mais José Ricardo Brennand de Carvalho fazem happy hour, hoje, no Eva, para celebrar as duas importantes certificações da Tolive e o sucesso de vendas dos dois empreendimentos lançados.

## Mercado 2

Segundo Marina Pacífico, esses imóveis são versáteis e agradam investidores e quem procura moradias charmosas, com boa localização, práticas e mais econômicas. Foca muito também em áreas compartilhadas.

## Turismo

Silvana Aguiar e Gley Júnior voltaram da WTM, em São Paulo, animados com a retomada do turismo. Foram ajustar os detalhes dos grupos da Disney que voltam com tudo em julho e a celebração dos 50 anos da Sevagtur.



**Arquitetura** Celso Ricardo, Ligia Prato, Maria Ana Lima e Romero Ribeiro, na Saccaro

## Rápidas

Bernardo Peixoto, presidente do Sistema Fecomércio/Sesc/Senac-PE, comanda lançamento em Pernambuco do programa nacional Senac Empresas. Em diálogo com os setores produtivos, a iniciativa conectará cursos e soluções às necessidades das empresas do estado.

**A Comadre Fulozinha, de Silvia Sabadell, está com uma novidade nesta Páscoa, que são os ovos de chocolate orgânico recheados com muffin ou brownie. Além disso, a loja tem uma variedade de azeites, camarões, vinhos, bolos e chocolates, todos orgânicos.**

Em 14 de abril é comemorado o Dia do Café, bebida que é paixão nacional. Para celebrar, o Pão de Açúcar vai promover descontos exclusivos para os clientes e amantes de um bom cafezinho.

**Verônica Kato, perfumista exclusiva da Natura, assina o lançamento Luna Força.**

A dentista Roberta Gondim está investindo em um novo espaço odontológico em Casa Forte. Além dos serviços de saúde bucal, o local receberá cursos e palestras da área.

**Já tem prévia junina confirmada. É o Arraial Deixa Arder, dia 21 de maio, com open bar premium, ao som de Rai Saia Rodada, Mari Fernandez, Luan Estilizado mais duas atrações locais, na Arena Deixa Arder, no Pina.**

Já está funcionando, no Empresarial Casa Grande Rosa e Silva, a clínica oftalmológica Care, de Adriana Falcão, especialista em cirurgia refrativa de catarata.



**Disney** Silvana Aguiar e Gley Jr na WTS, que foi realizada em São Paulo

## Gastronomia

Gastronomia e música marcam o tema da 9ª edição do Pernambuco Restaurant Week, que terá início no mês de maio. Exaltará a relação entre música e comida, desde a criação do prato até a hora de servi-lo.

## Semana Santa

O chef Chico Rebelo, do Douro In, assinou o menu de Páscoa e se inspirou nas tradições culinárias pernambucanas, como o arroz de moqueca e bacalhau à fiorentina. Todos os pratos acompanham entrada e sobremesa.

## Aniversariantes

Daliana Martins, Rosa Dias, Suely Rossiter, Diego Pascarella, Lenilce Speck, Vera Marques, Roberto Cruz, Teresa Cunha, Luiz Carlos Cavalcanti, Yoran Jr., Heráclito Cavalcanti, Raimundo Alves, Catarina Nejaim e Rodrigo Pellegrino.

## Novo nome

Marcus Peixoto assume o cargo de CKO do Cesar. Vai fortalecer o potencial que a rede interna de conexões tem, compilando todas as informações que trafegam na instituição, reunindo-as em softwares inteligentes.



**Instalação** O artista pernambucano Bruno Faria, durante abertura da SP Arte

## Beach...

Um grupo de empresários pernambucanos vai investir numa super arena multiuso de beach tennis. A localização já está definida: Av Rosa e Silva.

## ... tennis

Serão 16 quadras iluminadas. O complexo abrigará ainda uma academia, um mini supermercado e um fast-food. A inauguração está prevista para o primeiro semestre de 2023.

## Meio ambiente

A Fundaj promove ações voltadas ao meio ambiente: a celebração do Dia Nacional da Caatinga, parceria com o BNB para a reedição de uma publicação sobre o bioma e a implantação da Usina Solar.



**Teatro do Parque** Marcelo Jeneci e Flavio Perruci na reestrea do projeto Seis e Meia

# Entretenimento

**PUBLICAÇÃO** Quarta edição revista de *Estrelas de Couro: A Estética do Cangaço*, de Frederico Pernambucano de Mello, será lançada hoje

# Cangaço ganha mais exemplares

Esgotado nas livrarias, com exemplares raros vendidos por cerca de R\$ 1 mil, o livro *Estrelas de Couro: A Estética do Cangaço*, do historiador Frederico Pernambucano de Mello, volta às prateleiras, numa 4ª edição revista pela Cepe Editora. O lançamento acontece hoje, às 18h, no mezanino do Museu Cais do Sertão, o Espaço Todo Gonzaga, no Bairro do Recife.

O livro aborda os símbolos da estética do cangaço, com seus trajes, armas e utensílios domésticos adornados com muitas cores e signos característicos, e é resultado de mais de 40 anos de pesquisa do historiador sobre o tema. A obra também cobre uma lacuna literária brasileira: "Não há muitas publicações sobre estética no Brasil. Quase sempre o que se encontra são absorções locais de temáticas estrangeiras", afirma, em material de divulgação, Frederico, que tem atuado como consultor da Globoplay, que está desenvolvendo a série *Guerreiros do Sol*, sobre Lampião e Maria Bonita. A previsão de estreia é para 2023.

A grande importância da obra é ressaltada pelo escritor Ariano Suassuna (1927-2014) no prefácio mantido desde a primeira edição, em 2010. "E se há no cangaço um elemento épico, este é ainda exacerbado pelos trajes e equipagem dos cangaceiros, com os seus anéis e medalhas, seus lenços coloridos, seus bornais cheios de bordaduras, os chapéus de couro enfeitados com estrelas e moedas — tudo isso que se coaduna perfeitamente com o espírito dionisíaco de dança e de festa dos nossos espetáculos populares e compõe uma estética peculiar, rica e original, agora minuciosamente estudada por Frederico Pernambucano", escreveu Ariano.

Intercalado por vasto repertório



**REGISTRO** Lampião ao lado de Maria Bonita e do Estado Maior do bando, em 1936



**ARTIGO** Crucifixo de Lampião que pertenceu à baronesa de Água Branca, Alagoas, 1922



**CAPA** *Estrelas de Couro* teve sua 1ª edição em 2010 e passou anos esgotado

gem para a proteção do combatente, é adornado de espelhos, moedas, metais, botões e recortes multicores, tornando-se um alvo de fácil visibilidade até no escuro", fala. Ele acrescenta também que Lampião e seus companheiros eram afeitos a itens de luxo, como lenços de seda, perfume francês e óculos alemão.

Historiador tem atuado como consultor da Globoplay, que está desenvolvendo a série "Guerreiros do Sol", sobre Lampião e Maria Bonita

As primeiras representações do cangaço na arte, porém, contrariam sua aparência colorida e cuidadosa, confeccionada pelo próprio cangaceiro em máquina de costura. Frederico cita como exemplo dessa distorção a série de quadros de Portinari, a qual chamou de ideologicamente bem-comportada.

Para ele, o cangaceiro na arte só ganha sua fiel representação no final dos anos 1950, com nomes como Aldemir Martins e Raul Córdula. "Ganhará cores mais fortes com Carybé, chegando ao detalhe estético apenas em 1984, com José Cláudio."

## Horóscopo JC

O bom aspecto que o Sol forma hoje com Saturno aponta para melhoria nas parcerias e no planejamento de ações junto com outras pessoas. Poderá haver uma estabilidade e firmeza maior nas relações humanas, nos afetos e para o convívio em todos os âmbitos. É tempo de se concentrar sobre as questões que sejam fundamentais para você em sua ação conjunta com outras pessoas. Alguma solução positiva e sensata pode ser dada mesmo às questões difíceis da relação humana.

**ÁRIES 21/3 a 20/4**  
**ELEMENTO:** Fogo  
**REGENTE:** Marte

A proteção de uma pessoa ou entidade importante está ao seu favor. No trabalho, a tendência é você estar bastante imaginativo, com um forte espírito de amparo e ajuda.

**TOURO 21/4 a 20/5**  
**ELEMENTO:** Terra  
**REGENTE:** Vênus

Você dá mais um passo em direção à melhoria de condições e a uma maior liberdade pessoal. As conquistas no trabalho é que permitem agora esse avanço pessoal.

**GÊMEOS 21/5 a 20/6**  
**ELEMENTO:** Ar  
**REGENTE:** Mercúrio

Momento para você dar forma mais definida aos grandes sonhos. Mas talvez desejasse situações sem restrição, de liberdade absoluta, e não queira se adequar à realidade.

**CÂNCER 21/6 a 22/7**  
**ELEMENTO:** Água  
**REGENTE:** Lua

Procure considerar as limitações e facilidades materiais existentes em seu trabalho. Facilidade para se envolver pela simpatia, mas também para exagerar nas antipatias.

**LEÃO 23/7 a 22/8**  
**ELEMENTO:** Fogo  
**REGENTE:** Sol

O momento pede certa obediência aos acordos e planos que tem firmado com as pessoas e situações a que está ligado. Tudo correrá bem, caso aceite as restrições.

**VIRGEM 23/8 a 22/9**  
**ELEMENTO:** Terra  
**REGENTE:** Mercúrio

Momento positivo para fazer avanços pequenos e significativos em seu trabalho. Tempo de atender ao que é solicitado a você. Trabalhe em prol dos outros e você crescerá.

**LIBRA 23/9 a 22/10**  
**ELEMENTO:** Ar  
**REGENTE:** Vênus

Seus desejos de novas conquistas e realizações podem ser bem apoiados no cônjuge ou em algum parceiro. Valha-se bem do apoio daqueles que querem lhe ajudar de verdade.

**ESCORPIÃO 23/10 a 21/11**  
**ELEMENTO:** Água  
**REGENTE:** Plutão

Bom momento para cuidar do bem estar físico, do conforto doméstico e das boas condições no ambiente familiar. O estado de saúde melhora ao você adotar bons hábitos.

**SAGITÁRIO 22/11 a 21/12**  
**ELEMENTO:** Fogo  
**REGENTE:** Júpiter

Momento feliz para a vida amorosa. Você pode hoje se entender melhor com a pessoa amada. As viagens de lazer e as diversões no cotidiano estarão beneficiadas.

**CAPRICÓRNIO 22/12 a 20/01**  
**ELEMENTO:** Terra  
**REGENTE:** Saturno

Suas finanças estarão favorecidas ao concentrar seus esforços no que é realmente produtivo. É favorável aplicar seus recursos no benefício de sua casa e dos familiares.

**AQUÁRIO 21/1 a 19/2**  
**ELEMENTO:** Ar  
**REGENTE:** Urano

Momento para colocar em prática suas motivações: os esforços podem trazer resultados muito bons. Este dia favorece a realização de intenções e anseios pessoais.

**PEIXES 20/2 a 20/3**  
**ELEMENTO:** Água  
**REGENTE:** Netuno

A organização das finanças e do modo como você lida com seus bens materiais depende muito de fazer um sacrifício. Assim também o é em relação à saúde do corpo.

## Quadrinhos JC

Níquel Náusea - Fernando Gonzales



Samanta - Alpino

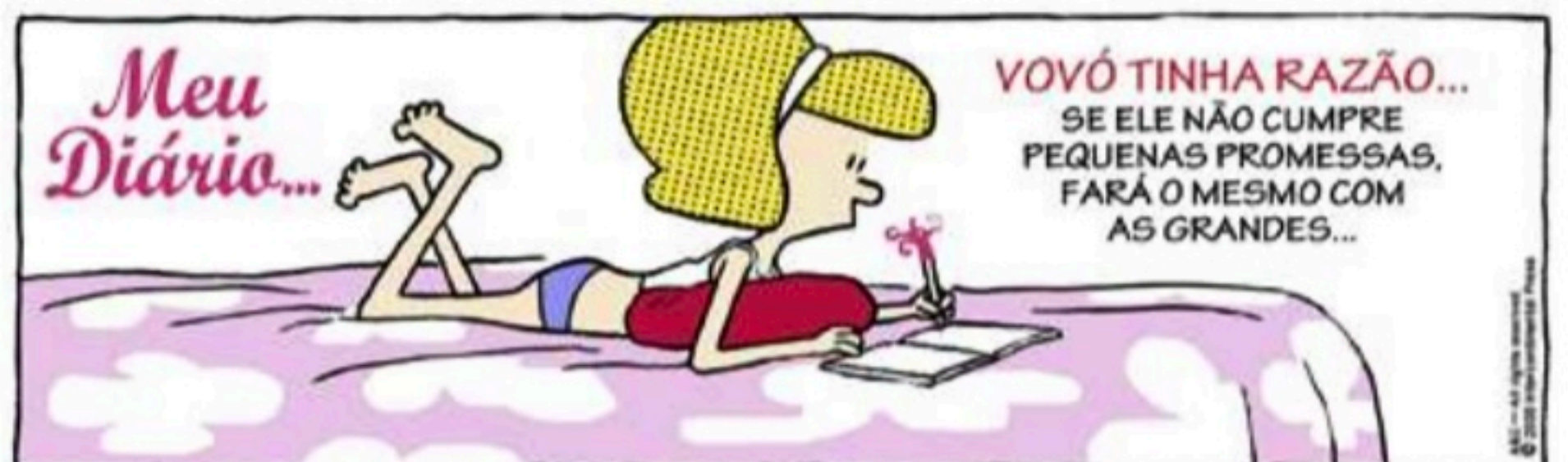

Chiclete com Banana - Angeli



Xaxado - Cedraz



