



Náutico vence outra e encosta no G-4



Página 16

JC Negócios



Metrô é resultado do descaso federal e estadual

Página 10

Estadão



Bolsonaristas esperam inflação menor na eleição

Página 4

Inflação avança sem trégua no Brasil

País teve a maior variação nos preços para um mês de abril em 27 anos. Carestia no Recife é a terceira maior do País em 12 meses.

Página 11



DIVULGAÇÃO/TCE-PE

Câmara aprova despacho gratuito de bagagens

Página 12

Rússia começa a desabastecer Europa de gás

Página 15

Risco nos ônibus para estudantes

TCE identificou que 99% dos transportes escolares municipais apresentam irregularidades.

Página 8



SEVERINO SOARES/JC IMAGEM

Metrô do Recife vive momento crítico com quebras ainda mais frequentes

Página 9

Cena Política

Pinga-Fogo

IGOR MACIEL
imaciel@sjcc.com.br
Twitter: @jc_pe
Telefone: (81) 3413.6288



Lula sendo ele mesmo

Preocupado em não ser uma versão radical dele mesmo, porque perdia intenções de voto em pesquisa cada vez que falava bobagem, Lula (PT) resolveu ser uma versão de Bolsonaro à esquerda, criticando o "politicamente correto" e até defendendo que se faça "piada com nordestinos". E a surpresa, pra alguns, é com o quanto ele se dá bem nesse personagem. O Lula de 1989 que defendia a luta de classes e o controle da mídia vai dar lugar, agora, ao... Lula de sempre. Sim, porque o ex-presidente nunca foi um exemplo de politicamente correto, pelo contrário, e quem já conversou com ele, fora dos microfones, e algumas vezes perto, sabe muito bem disso. Em certa época teve problemas com os moradores de Pelotas no Rio Grande do Sul. Em outra, atacou feministas com expressões xulas. A questão é que todas as tiradas "jocosas" e politicamente incorretas de Lula, antes, eram vistas como grandes gafes pela opinião pública ou como momentos de descontração, pela esquerda que lhe beija a mão. Bolsonaro acabou com isso. Agora, dá voto ser indelicado e fazer piada com minorias ou com habitantes de uma determinada região do país. A quinta série fez doutorado nesse período bolsonarista e Lula pode se beneficiar disso. Petistas vão reclamar, como sempre, mas o fato é que Lula se sente muito bem no ambiente criado por Bolsonaro, quando busca ser "autêntico". O problema é explicar todas as "lutas" que a esquerda sustenta, quando seu maior líder descamba para esse "novo normal".

Para o Senado tem bem mais chance



GUGA MATOS/K. IMAGEM

Na pesquisa Conectar, divulgada pelo Blog de Jamildo, um dado chamou a atenção. Marília Arraes (SD) tem muito mais intenção de voto para o Senado do que para o governo do Estado. Isso é importante porque ela, constantemente, é apontada como possível reforço nos palanques de Raquel Lyra (PSDB) e Miguel Coelho (UB). Seria o caso de migrar para uma eleição mais tranquila?

Sem Lula, vai conseguir manter?

Quem acompanha o cenário entende que as intenções de voto de Marília para o governo estão, ainda, contaminadas pela proximidade dela com Lula (PT) e com o próprio PT, seu ex-partido. Nesse levantamento ela já não cresceu em relação à pesquisas anteriores. Já Raquel, Miguel e Anderson mantiveram os patamares de antes. Sem Lula, Marília pode cair bastante e se inviabilizar. A ver.

Paulo Câmara como cabo eleitoral

A mesma pesquisa, no Blog de Jamildo, mostrou uma rejeição muito alta de Paulo Câmara (PSB). O governador teria 63% de eleitores dizendo que o desaprova. Depois de ter escondido Geraldo Julio (PSB) na campanha de 2020, como será agora? Rejeição também era alta em 2018 e ele foi reeleito. PSB vai investir na imagem dele ou esconder?



Ricardo Student

Esconder é justo com eles

Esconder é mais barato, mas o eleitor vai aceitar que uma candidatura de continuidade não defenda a gestão que quer continuar? Estranho.

Esconder é honesto com eleitor?

Aprovando ou não Geraldo e Paulo, a prática de escondê-los, depois de convencer eleitores a apostar neles por anos diz muito sobre o PSB.

Candidata

A não ser que Marília Arraes mude o rumo, tudo indica que Eugênia Lima (PSOL) será a única pré-candidata a senadora para a vaga em PE. Ela já foi candidata em 2018 e teve 113 mil votos no estado. Teresa Leitão (PT) era cotada, mas foi preterida na Frente Popular.

Mulher

Chama a atenção, porque é uma eleição em que a questão do gênero será muito explorada e é muito aguardada pelo eleitor. É algo que tem sido cobrado, inclusive, na chapa de Danilo Cabral (PSB). Tem muita mulher dizendo que só vota em mulher. E elas são maioria.

Política

JC

FRENTE POPULAR Carlos Veras retira pré-candidatura ao Senado e PT volta ao governo

Aliança tem recuo e oferta de cargo

MIRELLA ARAÚJO
msaraujo@jc.com.br

A renúncia do deputado federal Carlos Veras (PT), da sua pré-candidatura ao Senado na chapa liderada pelo pré-candidato a governador Danilo Cabral (PSB), mexe em peças importantes no imbróglio que permeia as negociações da maioria em Pernambuco. A decisão do parlamentar petista veio após a reunião entre o Grupo Tático Eleitoral (GTE) do PT Nacional com o ex-presidente Luiz Inácio Lula da Silva, realizada nesta quarta-feira (27).

Em suas redes sociais, Veras afirma que a desistência ocorre em favor do nome da deputada estadual Teresa Leitão. O gesto de Veras, inclusive, foi visto pelo PSB como mais um indicativo de que a parlamentar petista possa ser convencida a aceitar ser pré-candidata a vice-governadora, apesar dela deixar claro que não considera essa hipótese.

"Após reunião com o GTE Nacional e o nosso querido presidente Lula, e em nome de um projeto coletivo, retiro minha pré-candidatura ao Senado Federal em favor da companheira Teresa Leitão. Eleger Lula presidente é, e sempre foi, a prioridade do Partido das Trabalhadoras e dos Trabalhadores", declarou Carlos Veras.

"Anuncio que serei novamente candidato a deputado federal, cargo que hoje ocupo com muita honra, representando o PT, a classe trabalhadora e todo o povo de Pernambuco. É urgente defender a democracia e devolver o Brasil às brasileiras e aos brasileiros. Venceremos, Lula Presidente!" completou.

Em paralelo às negociações sobre quem ocupará a vaga do Senado, o Partido dos Trabalhadores (PT) também tem arti-



ESCOLHA Pré-candidato ao Senado na chapa de Danilo Cabral, Carlos Veras abre espaço para Teresa Leitão

Formação da chapa de Danilo Cabral mexe com peças importante do PT e do PSB

culado o seu reingresso à estrutura administrativa do Governo do Estado. A partir da próxima semana, ex-presidente do PT e ex-secretário de Saneamento do Recife, Oscar Barreto, vai assumir a Secretaria Estadual de Cultura, no lugar de Gilberto Freyre Neto.

A reportagem tentou entrar em contato com Oscar, mas não houve retorno até a publicação desta matéria. Ainda está sendo analisado pelo governador Paulo Câmara (PSB) para on-

de o atual titular da pasta poderá ser transferido, segundo fonte ligada ao Palácio do Campo das Princesas, mas o aceno ao PT ocorre em um momento crucial para os petistas que precisavam se sentir contemplados no governo, caso venham a perder espaço na chapa majoritária para o PSD. Por isso, indicações de novos espaços permanecem no radar.

Além do novo cargo de Oscar Barreto, consta a oferta de um pacote que inclui a Fundarpe, mais uma secretaria de Estado (Desenvolvimento Social), além de uma diretoria em Suape. O PT, oficialmente, não se manifestou sobre as negociações.

ENCONTROS

Conforme publicação do *Blog de Jamildo*, o ex-presidente Lula e o presidente nacional do PSD, Gilberto Kassab, além do deputado federal André de Paula - que detém a preferência dos

socialistas para ser o candidato a senador da Frente Popular de Pernambuco -, se reuniram também nesta quarta-feira, em Brasília, para debater o cenário eleitoral do Estado. O resultado do encontro ainda não foi divulgado.

Já nesta quinta-feira (27), Lula deverá participar do XV Congresso Constituinte da Autorreforma, promovido pelo PSB, em Brasília. O governador Paulo Câmara e o pré-candidato a governador Danilo Cabral também vão participar do evento que vai discutir o projeto político do partido e as eleições de 2022.

Há expectativa de que PT e PSB possam aproveitar a ocasião para afinar as pendências em torno da chapa e seguir o cronograma previsto para até o dia 7 de maio - data de lançamento da pré-candidatura de Lula - anunciar a chapa completa.

Lula estará no Congresso do PSB

MIRELLA ARAÚJO
msaraujo@jc.com.br

O ex-presidente Luiz Inácio Lula da Silva (PT) participa nesta quinta-feira (28), do XV Congresso Constituinte da Autorreforma do PSB, em Brasília. A informação foi confirmada pelo presidente nacional do partido socialista, Carlos Siqueira, em publicação nas redes sociais, citando também a participação do ex-governador de São Paulo, Geraldo Alckmin, indicado para ser vice do líder petista. "Uma aliança nacional PT-PSB por um Projeto Nacional de Desenvolvimento e pela democracia!", declarou.

Quem também participará do evento é o governador de Pernambuco, Paulo Câmara, que deverá ser reconduzido a vice-presidência nacional do partido, e o pré-candidato a governador Danilo Cabral. Há expectativa que os impasses em torno do cenário eleitoral de Pernambuco, especificamente sobre quem irá ocupar a vaga do Senado e de vice, possa ser tratado em uma conversa reservada, tendo em vista as últimas movimentações do próprio PT.

Nesta quarta-feira (27), o deputado federal Carlos



ENCONTRO Petista deve se reunir com Danilo Cabral e Paulo Câmara

Veras desistiu de sua pré-candidatura ao Senado Federal em favor da deputada estadual Teresa Leitão. Acontece que o nome da parlamentar tem preferência por parte dos socialistas para compor a vice, mas ela já afirmou publicamente que só desiste da pré-candidatura de deputada federal se for para concorrer a Casa Alta.

Enquanto isso, o grupo ligado ao senador Humberto Costa começa a ser contemplado no Governo do Estado, conforme antecipado pelo **JC**. O ex-presidente do PT e ex-secretário de Saneamento, Oscar Barreto, deverá assumir a Secretaria de Cultura (Secult), no lugar de Gilberto Freyre Neto, conforme uma fonte ligada

ao Palácio do Campo das Princesas.

"Temos que resolver logo André (de Paula). A vice pode ser resolvida depois, quebrando-se as resistências de Teresa Leitão. O acordo prevê que o PT vai indicar o vice na chapa e vai estar contemplado no governo do Estado também. A ala de Humberto Costa será bem contemplada", explicou uma fonte partidária, segundo publicação do *Blog de Jamildo*.

PROGRAMAÇÃO

A abertura do XV Congresso Constituinte da Autorreforma, hoje, ocorrerá às 19h, com um ato político-cultural em homenagem aos 100 anos da Semana de Arte

Moderna de 1922. Estarão presentes governadores, parlamentares, prefeitos e representantes de segmentos sociais do partido.

Na sexta-feira (29), das 8h30 às 18h, divididos em seis grupos, os delegados discutirão temas do documento final da autorreforma. Um deles será dedicado à análise de conjuntura e os demais debaterão os cinco eixos temáticos da autorreforma do PSB: Reforma do Estado; Economia; Prosperidade, Igualdade e Sustentabilidade; Desenvolvimento Sustentável e Economia Verde; Políticas Sociais e Cidades Criativas; Socialismo Criativo, Democracia e o Partido que Queremos. Às 20h, o escritor, poeta e agitador cultural Antônio Carlos Queiroz fará uma aula-show sobre a Semana de Arte Moderna.

Já no sábado, às 8h30, será instalada a sessão plenária para apresentação e deliberação dos relatórios dos grupos temáticos. Às 14h, terá início a sessão de encerramento, durante a qual serão eleitos os novos integrantes do diretório nacional, seguida pela reunião que elegerá a nova Comissão Executiva Nacional.

FACEBOOK/CARLOS VERAS

DANILOCABRAL/INSTAGRAM



Toda última sexta feira do mês tem promoções exclusivas para os sócios JC Clube. Não perde tempo e participa!



Vouchers de pizza



Vouchers de R\$50



Vouchers de pizza + dois drinks

*Confira regulamento no site

Coluna do Estadão



MARIANA CARNEIRO

s: colunadoestadao@estadao.com.br
politica.estadao.com.br/blogs/coluna-do-estadao

Bolsonaristas esperam inflação menor na eleição

Aliados de Jair Bolsonaro acreditam que, em agosto, quando começar a campanha eleitoral, a inflação já terá cedido - em abril, ela deve atingir o pico de 12% ao ano e, segundo projeções de mercado, pode recuar para 9% ao ano no início do segundo semestre. Com isso, bolsonaristas esperam reduzir o estrago que a carestia está fazendo no orçamento dos brasileiros e, por consequência, na avaliação do governo. A previsão, porém, encontra obstáculos que estavam fora do radar. A energia elétrica, que auxiliares do presidente acreditavam ter domado com a bandeira verde até o fim do ano, está sendo reajustada em 20%, anulando os efeitos dessa bondade e colocando mais pimenta na inflação.

Baixou, mas depois aumentou

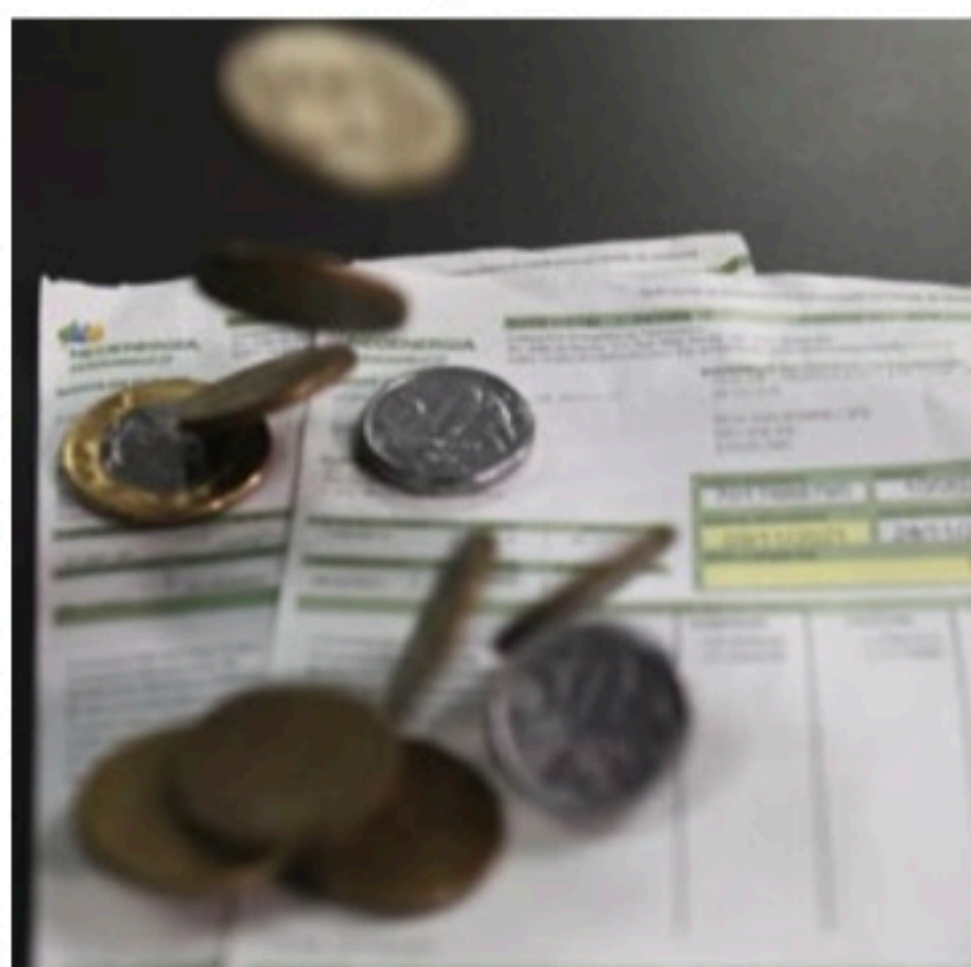

A Anel autorizou reajuste na Bahia, no Ceará, em Sergipe e no Rio Grande do Norte de 16,46% a 24,85%. A bandeira verde havia reduzido as contas em 20%. Isso não altera o cenário de declínio da inflação no ano, mas piora a "sensação térmica".

Limites

Dentro do bolsonarismo, a avaliação é que a comunicação de que se trata de um fenômeno global não bastará para minimizar o estrago da inflação na imagem do presidente. Será preciso mostrar que o governo está agindo.

Em casa

Luisa Canziani (PSD-PR) protocolou o relatório do projeto de lei que autoriza o homeschooling, a única bandeira de Bolsonaro na educação. Ela não atendeu a todas as demandas do governo e manteve, por exemplo, a exigência de nível superior para os pais e apresentação de antecedentes criminais para os tutores.

Escolhas

O deputado Reginaldo Lopes (PT-MG) deverá integrar a coordenação da campanha de Lula caso desista da eleição para o Senado em Minas Gerais. O PSD faz questão da vaga em troca do apoio de Alexandre Kalil a Lula.

Vermelho

Em suas consultas para discutir o que o PSD fará na eleição, Gilberto Kassab se reuniu ontem com a bancada da Bahia e, como esperado, Otto Alencar e companhia votaram por fechar com Lula já no primeiro turno.

Tribos

O ato das centrais em São Paulo no 1º de Maio deve reunir figuras que hoje atuam em diferentes frentes do cenário eleitoral. Entre os confirmados, estão Lula e o candidato a vice, Geraldo Alckmin, já ambientado no meio sindical, e o presidente do MDB, Baleia Rossi, uma das lideranças que discutem a viabilidade da terceira via.

Pague

Circulando sem tornozeleira eletrônica, Daniel Silveira (PTB-RJ) foi um dos 148 deputados que votaram contra a isenção de bagagem em voos. O texto, porém, foi aprovado.

Rebite

Líder do PTB, Paulo Bengtson diz crer que Silveira dará conta do trabalho em quatro comissões simultâneas na Casa: CCJ, Cultura, Esporte e Segurança. "Faz parte do nosso trabalho", diz. Alguns dos colegiados costumam se reunir no mesmo horário.

Pronto, falei

"O deputado Daniel Silveira na CCJ só não é mais absurdo do que Jair Bolsonaro na Presidência da República. Nenhum dos dois respeita a lei", criticou o deputado federal (PSB-RJ) Marcelo Freixo.

Política

ÁGUA E ESGOTO Na proposta, empresa privada cuidaria da distribuição de água e saneamento

Miguel propõe PPP no lugar da Compesa

RENATA MONTEIRO

rmonteiro@jc.com.br

Ex-prefeito de Petrolina e pré-candidato a governador, Miguel Coelho (UB) afirmou na última terça-feira (26) que, caso eleito, pretende retirar da Compesa a responsabilidade pelos serviços de saneamento e distribuição de água, que passarão a funcionar através de parcerias público-privadas. O postulante frisou que, neste modelo, apenas a captação e o tratamento da água continuarão sendo feitos pela companhia.

"A Compesa vai continuar existindo, mas se dedicará exclusivamente à captação, à produção e ao tratamento de água. Toda a parte de distribuição da água tratada, coleta e tratamento de esgoto nós vamos conceder para a iniciativa privada, porque é como a gente vai conseguir capitanear os investimentos", observou o ex-gestor.

Segundo Miguel, com as mudanças será possível injetar mais recursos no setor sem, necessariamente, fazer o cidadão pagar mais impostos. "Com esse modelo, vamos garantir mais de R\$ 8 bilhões em investimentos. Vamos pegar uma parte do serviço que não está funcionando e passar para o privado, que vai investir o dinheiro sem criar imposto para o povo pernambucano pagar", detalhou, durante live nas redes sociais.

A ideia do pré-candidato é ousada: fazer nos próximos quatro anos o maior investi-

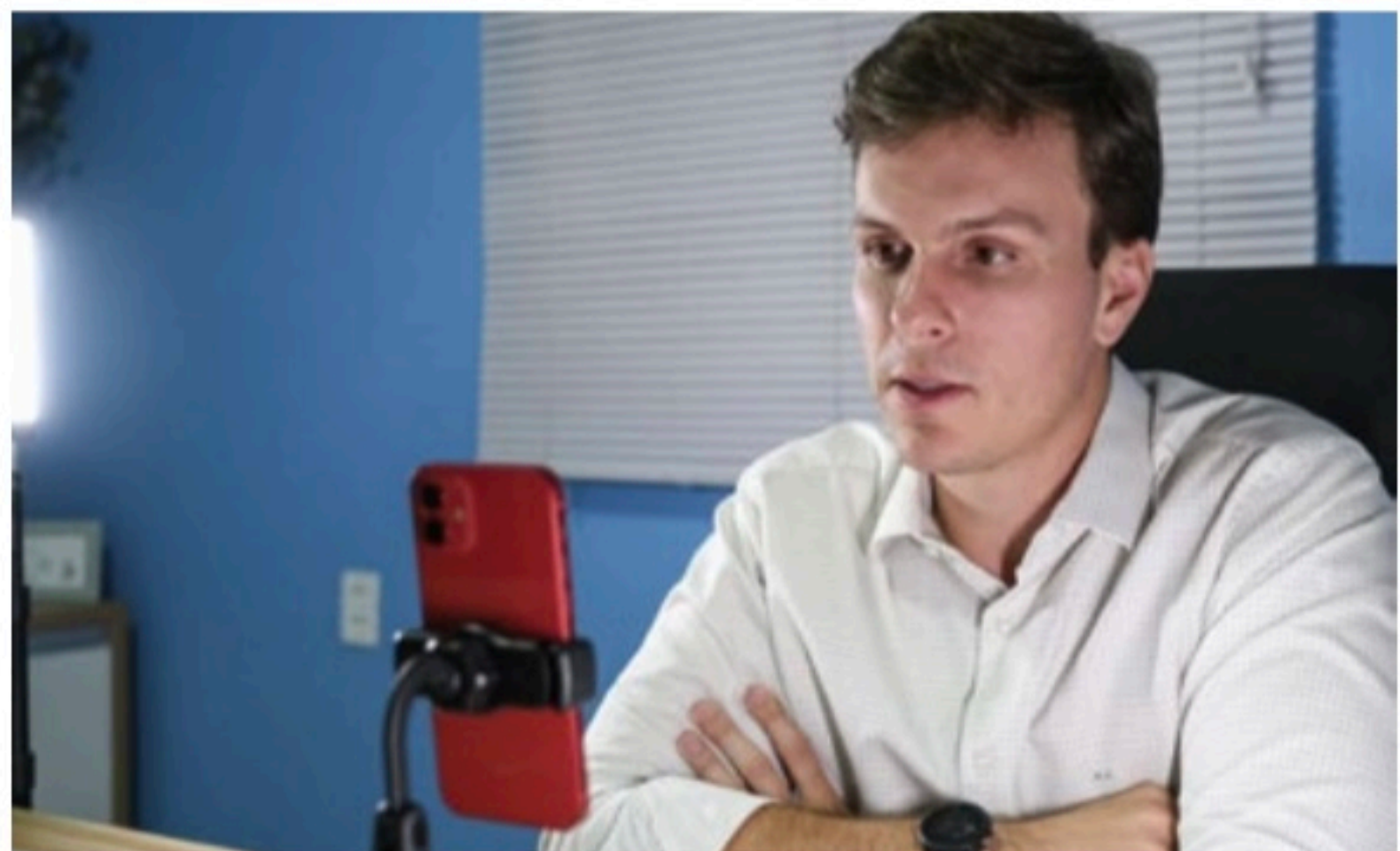

OUSADIA Pré-candidato a governador, Miguel diz que mudança traria verba aos cofres sem aumento de imposto

Ex-prefeito avalia que será possível inclusive reduzir a tarifa de água e aumentar o número de pessoas isentas do pagamento

mento em abastecimento de água da história do Estado. "Pernambuco quer um governador que resolva o problema da falta d'água e que possa fazer da Compesa a empresa de água pernambucana, que vai continuar sendo, valorizan-

do o quadro técnico, valorizando os concursados que lá estão, valorizando as pessoas decentes que fizeram e contribuem em relação a essa empresa que vai ser continuada", pontuou Miguel Coelho.

Ao ampliar o abastecimento do Estado com a concessão, o ex-prefeito avalia que será possível inclusive reduzir a tarifa de água e aumentar o número de pessoas isentas do pagamento, de acordo com a renda. Ele rebateu, ainda, o "populismo" de quem critica parcerias com o setor privado.

"Todos os mananciais, todos os rios e tudo aquilo que é fonte natural de água e de recursos hídricos são patrimônio de Pernambuco e do povo pernambucano. Ninguém vai conceder ou abrir mão disso.

(...) O que nós queremos fazer é administrar melhor isso, porque o povo pernambucano está com sede, pagando imposto e o atual governo não está resolvendo o problema", frisou.

Durante a live, Miguel citou dado do Observatório do Saneamento Ambiental que aponta que a Compesa desperdiça metade da água tratada na distribuição para os lares do estado. Ele mencionou, também, que Pernambuco lidera o ranking de falta de água no Brasil, segundo o IBGE.

A transmissão ao vivo contou com as participações dos deputados estaduais Romero Albuquerque (UB) e Antonio Coelho (UB), além do pré-candidato a deputado federal Edson Vieira (UB).

MOBILIDADE

Marília resgata bilhete único

MIRELLA ARAÚJO

msaraujo@jc.com.br

Pré-candidata a governadora de Pernambuco, a deputada federal Marília Arraes (SD), resgatou um debate recorrente das eleições estaduais, que é a questão tarifária do transporte público. De acordo com a parlamentar, uma de suas propostas cruciais, considerada "totalmente factível", é a implementação do bilhete único para todo o Sistema de Transporte Público de Passageiros da Região Metropolitana do Recife.

Apesar de não detalhar em que termos isso se daria na prática, já que atualmente Pernambuco possui uma versão de bilhetagem única com o Vale Eletrônico Metropolitano (VEM), Marília cita como exemplo o modelo implantado em São Paulo.

Na capital paulista, cujo subsídio do governo municipal injeta R\$ 6 bilhões por ano para investir em transporte coletivo, o bilhete único é aplicado no sistema totalmente temporal. Ou seja, é possível pagar uma única passagem para utilizar modais diferentes no intervalo de até duas horas, sem depender de um terminal integrado para fazer essa baldeação, como ocorre em Pernambuco - cujo subsídio



EXEMPLO Marília Arraes vislumbra sistema viário semelhante ao de SP

no Estado é de R\$ 300 mil por ano.

"Hoje, os trabalhadores da Região Metropolitana do Recife vivem uma verdadeira tortura nos terminais integrados, que lá atrás foram uma ideia inicial de Miguel Arraes. O Consórcio Metropolitano é gerido pelo Governo do Estado e essa ideia de Arraes há mais de 20 anos veio para beneficiar o trabalhador. O que a gente vê hoje é que o benefício está somente para as empresas de ônibus", disparou Marília Arraes, em entrevista a *Band News*, nesta quarta-feira (27).

"Então é necessário que haja o bilhete único, seja ele diário, semanal, mensal ou anual, mas que o trabalhador pague menos e possa circular a RMR inteira pagando uma passagem só. Isso vai ter um impacto imenso na empregabilidade, porque diminui o custo para o empregador, mas vai dar qualidade de vida daquele que precisa sair cedo de casa e voltar mais tarde para trabalhar", completou.

Promessa de campanha do governador Paulo Câmara (PSB), em sua primeira disputa pelo Palácio do Cam-

po das Princesas, em 2014, e na sua reeleição em 2018, a unificação das tarifas nunca ocorreu. Pelo contrário, apesar de ter determinado o fim da tarifa D, as demais continuaram com sucessivos aumentos.

Em fevereiro deste ano foi aprovado o reajuste de 9,8%. Com isso, a tarifa do anel A - utilizada por 80% dos passageiros - passou de R\$ 3,75 para R\$ 4,10, enquanto o anel B, subiu de R\$ 5,10 para R\$ 5,60. Muito diferente do que o chefe do Executivo prometeu há quase oito anos, cujo valor do bilhete único seria de R\$ 2,15.

Ainda assim alguns poucos avanços precisam ser considerados, como a integração temporal - modelo semelhante ao que ocorre em São Paulo. Dos 26 terminais integrados, 19 já funcionam no modelo temporal que permite a integração entre modais, com um valor menor, dentro de um período de duas horas. Isso significa que quem sai do metrô e precisa pegar um ônibus, tem até duas horas para fazer a troca sem a cobrança de uma nova tarifa.

Há também a "tarifa social" que dá desconto de R\$ 1 no Vem Comum nos anéis A e B nos horários considerados fora de pico: das 9h às 11h e das 13h30 às 15h30, sendo R\$ 3,10 e R\$ 4,60, respectivamente.

Cláudio Humberto



CLÁUDIO HUMBERTO
claudiahumberto@odianet.com.br
Twitter: @colunaCH

Recuo de Leite é para ficar bem na fita no PSDB

O que o inconformado Eduardo Leite queria com João Dória, no jantar armado em Brasília, era uma foto com ares de pacificação. O ex-governador do Rio Grande do Sul apostou que, nas convenções do PSDB, substituiria Dória, escolhido nas prévias para disputar a presidência. O gaúcho viu seu apoio minguar, ouviu que, dado o desgaste das prévias, o PSDB iria com Dória ou apoiaria outra sigla. Ele não quis receber a cobrança inevitável do naufrágio da chapa. Na tal terceira via, Eduardo Leite já não conta mais com tanta simpatia da senadora Simone Tebet ou de Luciano Bivar. Simone Tebet não abre mão de ser cabeça de chapa pelo MDB. Mandachuva do União Brasil, Bivar prefere ser ele mesmo o vice. Nas contas da 3ª via, Leite não tem força nacional e mal agrega o PSDB rachado. Já se fala em aliança até com o irascível Ciro Gomes (PDT). Leite já cogita disputar o Governo do RS, mas Ranolfo Vieira Jr (PSDB) assumiu a cadeira e não pretende entregar tão fácil.

Ricaço paulista tenta vaga no DF

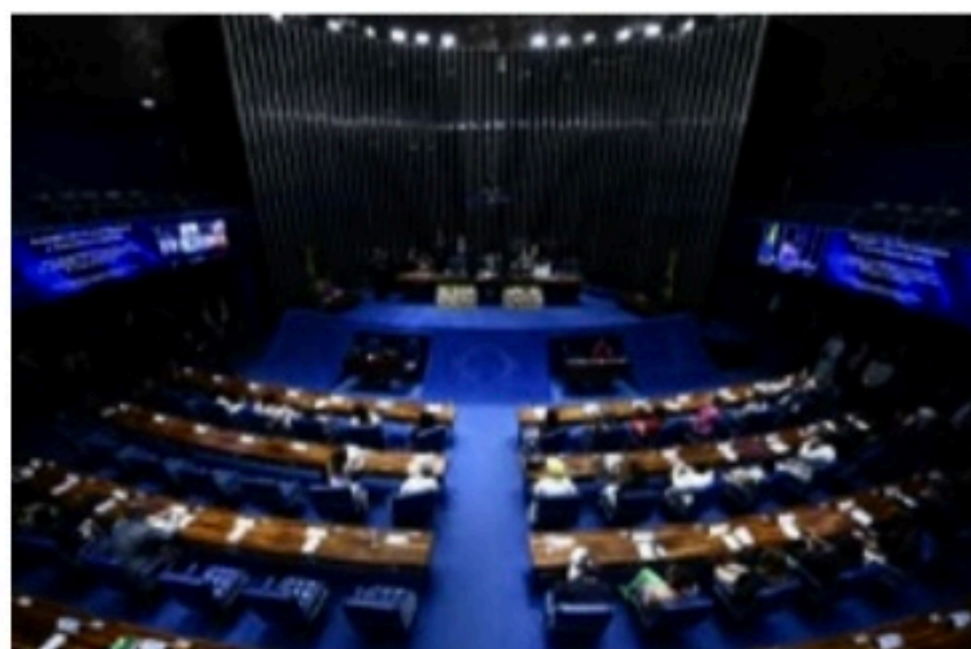

EMILSON RODRIGUES

Suplente da senadora Rose de Freitas (MDB) no Espírito Santo, o paulista Luiz Pastore balança o rabo pela suplência de Flávia Arruda (PP), favoritíssima a conquistar a vaga do Distrito Federal no Senado. Desconhecido em Brasília, Pastore ganhou notoriedade em 2013, ao pagar US\$50 mil para beijar a modelo inglesa Kate Moss, em leilão beneficente que reuniu milionários e celebridades em São Paulo. Suplente de Rose de Freitas, Pastore assumiu a titularidade no recesso do fim de 2019, e descolou uma viagem à Índia representando o Senado. A ex-ministra Flávia Arruda nem tomou conhecimento de Pastore. Disse apenas que caberá ao presidente Jair Bolsonaro definir seus suplentes. A suplência de Flávia é pretendida ("legitimamente", diz ela) por filiados ao Republicanos, inconformados com candidatura de Damares no DF.

Roubo protegido

A cúpula da CPI da Pandemia deveria explicar a recusa de investigar o "Consórcio Nordeste", de nove governadores. Como o caso em que o baiano Rui Costa (PT) pagou R\$48 milhões adiantados uma empresa de subprodutos da maconha por 300 respiradores nunca entregues.

Showmício

O grupo do ex-deputado Paulinho da Força informa que, PT, PCdoB, Solidariedade, PSB e Psol terão representantes no showmício de 1º de Maio, com Lula, artistas e cia. Condenável mesmo, só motociata.

Celebridade

Assim que apareceu na Comissão de Segurança Pública, onde foi indicado e eleito vice-presidente, o deputado Daniel Silveira (PTB-RJ) foi tietado por visitantes, deputados e prefeitos, muitos pedindo fotos.

Língua errada

Luiz Lima (PL-RJ) aponta a "cara de pau" do ex-governador da Bahia Rui Costa (PT) ao dizer à PF que comprou 300 respiradores à Hempcare, que importa subprodutos de maconha, por "não dominar o inglês".

Visita a Doria

O pré-candidato do PSDB à presidente, João Doria, visitará nesta quinta-feira (28) as cidades de Trindade e Goiânia, Goiás, acompanhado do ex-governador Marconi Perillo, presidente estadual do seu partido.

Alvo de piada

Virou alvo de piada nas redes sociais a comemoração da eleição do deputado Orlando Silva (PCdoB-SP) como presidente da Comissão de Direitos Humanos, pela minúscula bancada comunista na Câmara.

Frase



"O Auxílio Brasil agora é permanente"

Arthur Lira, presidente da Câmara, sobre a ampliação sem ferir a responsabilidade fiscal

Política

ANTIBIÓTICO Na Alepe, parlamentar releva que 10 mil frascos de Cefepima estragaram

Krause denuncia estrago de remédios

JAMILDO MELO
jamildo@ne10.com.br

A deputada estadual Priscila Krause (Cidadania) afirmou, em tom de denúncia, no plenário da Assembleia Legislativa do Estado de Pernambuco (Alepe), na sessão desta quarta-feira (27), que uma ação compartilhada entre o governo de Pernambuco e a Prefeitura do Recife levou à invalidez – por ultrapassarem o prazo validade – de 10.125 frascos do antibiótico Cefepima, comprados emergencialmente em 2020 pela gestão do ex-prefeito Geraldo Julio (PSB) no Recife.

Em fevereiro, através das redes sociais, a parlamentar havia alertado para a grande quantidade do item à disposição dos estoques das secretarias de Saúde do Recife e de Pernambuco. Desde então, Priscila Krause teria levado o tema aos órgãos de controle, como o Ministério Público Federal, o Estadual e os tribunais de Contas da União e do Estado.

"O governo Paulo Câmara e o governo João Campos, numa ação deliberada de esconder as provas da corrupção na Prefeitura durante a pandemia, nos levaram a perder dez mil frascos de um antibiótico de amplo espectro, a Cefepima. Em meio à crise no sistema de saúde e à falta de itens básicos para o atendimento da população pernambucana, saber que esses itens irão para o lixo, como já foram milhares de ampolas do sedativo Propofol, ultrapassa os limites da má gestão. É crime", afirmou Priscila.

De acordo com a parlamentar, segundo documentos dos sistemas de estoque estadual e municipal, encontram-se invalidados 9.162 frascos no almoxarifado da secretaria estadual, em Jaboatão, e mais 963 ampolas no estoque da Prefeitura, que funciona num galpão na Guabiraba.

No acompanhamento realizado pelo mandato da depu-



DENÚNCIA Segundo Priscila Krause, falha seria indício de fraude entre Prefeitura do Recife e Governo do Estado

SES-PE justifica que pandemia afetou a logística de remédios e equipamentos

tada, foram observados desde o último mês do governo Geraldo Julio registros de transferências volumosas de insumos (EPI's, medicamentos e material de penso) do Recife para o Estado de Pernambuco.

"Os repasses foram denominados de 'empréstimos', mas não há comprovante de que a gestão estadual estivesse precisando dos itens. No caso do antibiótico, 12,5 mil unidades foram entregues ao governo estadual em abril de 2021, já no governo João Campos (PSB), e desde lá nenhum foi utilizado. Com os nossos questionamentos, em fevereiro, apressou-se a distribuição dos itens, entre eles 2 mil para a Prefeitura de João Pessoa e 2 mil para o Hospital Regional do Agreste, mas não houve tempo hábil para a distribui-

ção da totalidade", afirmou.

"A gente atuou e pelo menos oito mil frascos dos 18 mil que estavam parados tomou algum destino, mas isso não apaga o fato de que 10 mil unidades, equivalente a um custo de quinhentos e quarenta mil reais, ficou inutilizado. Temos um problema de origem que é o fato de João Campos ter recebido um estoque milionário e totalmente desproporcional à necessidade da cidade e não ter dado um pio. Calou-se e começou a repassar volumes absurdos de item para o governo Paulo Câmara, que nitidamente não tinha demanda, pois já faz suas compras por unidade hospitalar. Literalmente está sendo feita uma desova para esconder o crime de superdimensionamento e superfaturamento que marcou a gestão da pandemia no Recife", afirmou, na Alepe.

Em resposta à acusações da parlamentar, a Secretaria de Saúde do Estado justificou que "a pandemia da Covid-19 impôs grandes dificuldades para a rede hospitalar em todo o mundo, trazendo além de sobrecarga e pressão sobre todos os profissionais que atuam diretamente nos serviços de Saúde, também um cenário de agravamento

de dificuldades na gestão do setor, inclusive no âmbito da logística".

De acordo com a reposta da gestão estadual, somente nos anos de 2020 e 2021, a distribuição de medicamentos, equipamentos e outros insumos médico-hospitalares para as unidades de saúde de todo Estado, nas mais diversas esferas de gestão, teve um aumento de 33% em comparação aos anos de 2018 e 2019. Este aumento também teria impactado na armazenagem na Central de Logística, localizada no município de Jaboatão dos Guararapes.

"Mesmo diante deste grande aumento na movimentação logística provocada pela emergência em Saúde Pública, o percentual de perdas totais está abaixo de 0,5%, o que está dentro de padrões aceitáveis em uma operação logística desta magnitude. No entanto, a SES-PE trabalha para estruturar melhor o setor e, desde o dia 26 de março, como foi divulgado na imprensa, instituiu uma força-tarefa para aperfeiçoar os processos de distribuição de equipamentos, insumos e medicamentos gerenciados pelo órgão, com objetivo de prevenir perdas", trouxe a nota oficial da secretaria.

REDES SOCIAIS

Vereadora estaria sob ameaça

AUGUSTO TENÓRIO
vatenorio@jc.com.br

Vereadora mais votada do Recife, Dani Portela (PSOL) vem recebendo diversas ameaças de morte desde a última semana. A parlamentar prestou queixa nessa segunda (25) na Delegacia de Santo Amaro, alegando ser vítima de uma campanha de desinformação envolvendo seu mandato.

De acordo com a vereadora, ela é vítima de campanhas promovidas por grupos locais e nacionais de direita. O material circula com falsas afirmações de que sua proposta de remover o busto do ditador Humberto de Alencar Castelo Branco tinha como objetivo substituí-lo por objeto semelhante, com a figura de Fidel Castro.

A reação, provocada por grupos de extrema direita, foi de ameaças enviadas à ve-



PSOL Dani Portela já prestou queixa na delegacia de Santo Amaro

readora através de e-mail ou mensagens nas redes sociais. Relata-se xingamentos, discurso de ódio, mensagens desejando sua morte e até anúncios de uso de armas.

"Em nenhum momento, no requerimento, cito o nome do ex-presidente cubano Fidel Castro. Como disse na Câmara e repito: a remoção do busto em homenagem ao di-

tador, não se trata de apagamento histórico. É uma forma de promover justiça, memória e verdade para o nosso povo. Reitero, ainda, que há um reconhecimento da sociedade no sentido de considerar o golpe de Estado de 1964 como um regime ditatorial que deixou legados negativos para a história do país", disse Dani Portela.

Ela relembrou, com pesar, o assassinato da socióloga e vereadora do Rio de Janeiro, Marielle Franco (PSOL) em 2018, entre outras parlamentares negras e LGBTQIA+ que necessitam de escoltas para assegurar suas vidas. "Disseminação de mentiras e ameaças são atos que ferem a democracia, atinge as liberdades individuais e coletivas. Não podemos deixar isso acontecer. Não devemos ter medo ou alimentar o ódio, afinal, a verdade é mais poderosa que a mentira", pontuou a parlamentar.

Política

ELEIÇÕES Bolsonaro defende apuração de voto pelas Forças Armadas



SUSPEITAS “Não precisamos de voto impresso para garantir a lisura das eleições”, afirmou Bolsonaro

Bolsonaro faz acusações contra o STF

Agência Estado

Na esteira de seus reiterados ataques ao Supremo Tribunal Federal (STF), o presidente Jair Bolsonaro (PL) afirmou que a Corte interferiu no Congresso durante a votação da proposta do voto impresso, derrotada no Legislativo. Ele ainda pregou uma contagem paralela de votos, controlada pelas Forças Armadas. Alguns do STF estão mandando e desmandando no Brasil”, declarou. A fala aconteceu em evento no Palácio do Planalto batizado de Ato Cívico pela Liberdade de Expressão.

Bolsonaro também voltou a dizer que “é preciso ter maneira para a gente confiar nas eleições”. “Não pensa que uma possível suspeição de eleição vai ser apenas para voto a presidente”, afirmou, mais uma vez colocando em dúvida a lisura do processo eleitoral. “Normalmente, é o chefe do Executivo que trabalha para fraudar eleições”, declarou, tentando sinalizar que apenas desejaria transparência.

O presidente ainda lembrou que uma consultoria contratada pelo PSDB nas eleições de 2014 teria dito que a urna brasileira é inaudível. O então candidato derrotado do partido, Aécio Neves, também questionou

o resultado das eleições, em que perdeu para Dilma Rousseff (PT).

O presidente ainda defendeu o perdão concedido por Bolsonaro ao deputado federal Daniel Silveira (PTB-RJ), em decreto publicado menos de 24 horas após o STF condenar o parlamentar a 8 anos e 9 meses de cadeia por ataques à democracia e às instituições.

O mandatário também reiterou que o perdão será cumprido, mas reconheceu que foi alertado de que a medida traria desgastes com o Supremo. “Se colocarmos no lugar do deputado Daniel Silveira”, pediu o chefe do Executivo, dizendo que parlamentares têm “liberdade máxima”.

FORÇAS ARMADAS

Bolsonaro voltou a levantar suspeitas sobre a lisura do sistema eleitoral brasileiro e sugeriu que as Forças Armadas possam contabilizar os votos junto ao Tribunal Superior Eleitoral (TSE)

“Que no duto que alimenta a sala secreta do TSE, ao final da eleição, os computadores, seja feita ramificação um pouco à direita para que tenhamos um computador das Forças Armadas para controlar votos no Brasil”, afirmou. Em seguida, lembrou que ele é o comandante em chefe das Forças Armadas.

NOVO ATAQUE

Ontem, Bolsonaro ainda partiu para mais um enfrentamento ao STF a ponto de dizer que o ministro Luís Roberto Barroso “mente” e que uma eventual prisão de seu filho Carlos Bolsonaro (Republicanos-RJ), vereador carioca, por divulgar fakenews seria grave.

A declaração foi dada em evento no Palácio do Planalto batizado de Ato Cívico pela Liberdade de Expressão. Na prática, foi um endosso ao perdão concedido por Bolsonaro ao deputado federal Daniel Silveira (PTB-RJ), em decreto publicado menos de 24 horas após o STF condenar o parlamentar a 8 anos e 9 meses de cadeia por ataques à democracia e às instituições.

Bolsonaro lembrou que Carlos foi seu marqueteiro nas eleições de 2018, e acusado de compartilhar fakenews para o pai ganhar as eleições. “Vai prender o filho do presidente por fake news? É grave”, disse o presidente.

Para explicitar seu distanciamento com o STF, Bolsonaro declarou que Planalto e Congresso são irmãos e têm “primo” do outro lado da rua, a Corte. “Poderes existem para ser respeitados, não para mostrar que um é mais forte do que o outro”, em nova crítica ao Supremo. “Temos poucas pessoas na Praça dos Três Poderes que mandam muito”.

Silveira vira titular da CCJ

Agência Estado

Condenado a oito anos e nove meses de prisão pelo Supremo Tribunal Federal (STF), o deputado federal Daniel Silveira (PTB-RJ) tomou posse como membro titular da Comissão de Constituição e Justiça (CCJ) da Câmara. O parlamentar, aliado do presidente Jair Bolsonaro, já consta como integrante do colegiado no portal da Casa Legislativa e participou da reunião de instalação do colegiado nesta quarta (27).

A indicação de Silveira à CCJ, uma das comissões

mais importantes da Câmara, causou revolta entre opositores de Bolsonaro. Tabata Amaral (PSB-SP) foi às redes sociais divulgar um vídeo mostrando Silveira na sala do colegiado e chamando sua presença ali de “escárnio”.

Uma das atribuições da CCJ é analisar a viabilidade da cassação de mandatos parlamentares, e o deputado foi condenado justamente a perder sua cadeira na Casa, se for cumprida a determinação do Judiciário. Os presidentes da Câmara, Arthur Lira (Progressistas-AL), e do Senado, Rodrigo Pacheco

(PSD-MG), foram a público defender que seja mantida a atribuição do Congresso de decidir sobre uma eventual cassação de Silveira.

No último dia 20 de abril, o Supremo condenou o deputado devido a ofensas e ameaças proferidas por ele contra ministros da Corte e por incitar a “animosidade entre as Forças Armadas e o Judiciário” em uma série de vídeos divulgados desde o fim de 2020. Menos de 24 horas após a condenação, Bolsonaro editou um decreto concedendo o perdão ao deputado, que pode ficar livre da prisão.

POLITICAMENTE CORRETO

Lula: “O mundo está chato”

Agência Estado

Ex-presidente Luiz Inácio Lula da Silva (PT) reclamou nesta terça-feira (26) do excesso de preocupação com o “politicamente correto” na sociedade brasileira. O petista defendeu que possam ser feitas piadas sobre nordestinos, por exemplo, e afirmou que o mundo está “chato” e “pesado”.

“Aí, sim, a gente vai ter o mundo feliz: um cara contando piada de nordestino e eu rindo, eu contando pia-

da de outras pessoas e elas rindo. Está proibido contar piada, o mundo está chato, o mundo está pesado. Todas as piadas agora viraram politicamente erradas, então não tem mais graça”, afirmou.

Críticas ao “politicamente correto” são uma das bandeiras do presidente Jair Bolsonaro e de aliados sobretudo no campo dos costumes. Nas redes sociais, bolsonaristas costumam associar esse comportamento - o de condenar piadas sobre determinados grupos - ao campo da esquerda.

A declaração de Lula ocorreu durante entrevista coletiva a youtubers, parte do esforço petista de se aproximar do eleitorado jovem e ampliar sua influência no ambiente digital e redes sociais. A pré-campanha petista tem promovido mudanças após divergências na estratégia de comunicação.

Nos últimos dias, Lula trocou o marqueteiro da campanha: Augusto Fonseca foi substituído por Sidônio Pereira, e o ex-ministro Franklin Martins foi afastado da coordenação da área.

TUCANO

Doria: “Sou um liberal social”

Agência Estado

Ex-governador João Doria, pré-candidato à Presidência pelo PSDB, disse que respeita o ex-presidente Luiz Inácio Lula da Silva (PT), mas não o presidente Jair Bolsonaro (PL), seu ex-aliado. Para o tucano, Lula é “inteligente e tem passado”, diferente de Bolsonaro.

“Embora eu seja um antagonista ao Lula, eu o respei-

to. O Lula não é Bolsonaro, o Lula é inteligente e tem passado. Eu tenho posições diferentes das dele, mas tenho respeito por ele. Já Bolsonaro não merece o meu respeito. Eu sou um liberal social”, afirmou em entrevista ao jornal Valor Econômico.

Doria voltou a afirmar que se sentiu “enganado” por Bolsonaro e disse que o apoio do presidente não determinou sua eleição ao governo de São Paulo em 2018,

quando incorporou o slogan “BolsoDoria”. “Não foi por causa do Bolsonaro. Eu tinha uma posição anti-PT. Eu venci o PT nas eleições de 2016”, afirmou o tucano, referindo-se à vitória na eleição para a Prefeitura dois anos antes.

O tucano também reafirmou que o ex-governador do Rio Grande do Sul Eduardo Leite (PSDB) deve respeitar as prévias tucanas que definiram o nome do partido para a disputa do Planalto.



SECRETARIA DE PLANEJAMENTO, GESTÃO E TRANSFORMAÇÃO DIGITAL
SECRETARIA EXECUTIVA DE LICITAÇÕES
COMISSÃO PERMANENTE DE LICITAÇÃO DE COMPRAS CORPORATIVAS
AVISO DE LICITAÇÃO

SÓ PODERÁ PARTICIPAR DESTA LICITAÇÃO O LICITANTE QUE POSSUIR PRÉVIO CADASTRO NO SISTEMA DE CREDENCIAMENTO DE FORNECEDORES – SICREF, CONFORME PRESCREVE O ART. 9º DA LEI MUNICIPAL Nº 17.765/2012.

PROCESSO LICITATÓRIO Nº 008/2022. PREGÃO ELETRÔNICO Nº 008/2022 – BB nº 935295 – CPLCC – Objeto: Registro de preços para prestação de serviços contínuos de limpeza e conservação com dedicação de mão de obra exclusiva e insumos de limpeza, em 02 (dois) lotes, visando atender as necessidades da Prefeitura do Recife com a obtenção de adequadas condições de salubridade e higiene. Valor estimado: R\$ 25.158.678,60 (vinte e cinco milhões cento e cinquenta e oito mil seiscentos e setenta e oito reais e sessenta centavos). Comunicamos a abertura da sessão para o dia 12 de maio de 2022 às 09:30 horas e a disputa para o mesmo dia às 14:30 horas -HORÁRIO DE BRASÍLIA- no site eletrônico do Banco do Brasil – www.licitacoes-e.com.br – Acesso identificado. Edital pelo site – www.recife.pe.gov.br – Recife, 27 de abril de 2022. Etiene Oliveira, Presidente e Pregoeira.



SECRETARIA DE PLANEJAMENTO, GESTÃO E TRANSFORMAÇÃO DIGITAL
COMISSÃO PERMANENTE DE LICITAÇÃO DE EDUCAÇÃO
DEMANDANTE: SECRETARIA DE EDUCAÇÃO E SECRETARIA DE SAÚDE
AVISO DE LICITAÇÃO

SÓ PODERÁ PARTICIPAR DESTA LICITAÇÃO O LICITANTE QUE POSSUIR PRÉVIO CADASTRO NO SISTEMA DE CREDENCIAMENTO DE FORNECEDORES – SICREF, CONFORME PRESCREVE O ART. 9º DA LEI MUNICIPAL Nº 17.765/2012.

Processo Licitatório nº 05/2022 – Pregão Eletrônico nº 05/2022 – BB nº 925193 - Registro de Preços, com validade de 12 meses, a locação de licença de uso de sistema online e offline para o ensino e a aprendizagem de matemática, incluindo implantação, capacitação e treinamento; suporte e infraestrutura tecnológica para alunos, professores, coordenadores pedagógicos e gestores de unidades de ensino na rede municipal durante o período de 12 (doze) meses, em Lote Único. Valor estimado: R\$ 8.657.800,00 (oito milhões seiscentos e cinquenta e sete mil e oitocentos reais).. Data e local da Sessão de Abertura: 12/05/2022 às 09:00h e disputa no mesmo dia às 11:00h (Horários de Brasília), no sítio eletrônico do Banco do Brasil – www.licitacoes-e.com.br – Acesso Identificado. Edital, anexos e outras informações pelos sites www.recife.pe.gov.br e www.licitacoes-e.com.br ou no endereço Av. Cais do Apolo, 925, 2º andar do Edifício Sede da Prefeitura do Recife, no horário de 09:00 às 17:00 horas, fone (81) 3355-8707. Recife, 27/04/2022. Yoneide Bezerra do Espírito Santo - Pregoeira.

Processo Licitatório nº 15/2022 – Pregão Eletrônico nº 15/2022 – BB nº 934415 - Registro de preço para aquisição de complemento alimentar (Formula Infantil) - 02 (dois) lotes, para a Secretaria de Saúde da Prefeitura do Recife. Valor estimado de R\$ 2.639.456,25 (dois milhões, seiscentos e trinta e nove mil, quatrocentos e cinquenta e seis reais e vinte e cinco centavos). Data e local da Sessão de Abertura: 11/05/2022 às 09:00h e disputa no mesmo dia às 11:00h (Horários de Brasília), no sítio eletrônico do Banco do Brasil – www.licitacoes-e.com.br – Acesso Identificado. Edital, anexos e outras informações pelos sites www.recife.pe.gov.br e www.licitacoes-e.com.br ou no endereço Av. Cais do Apolo, 925, 2º andar do Edifício Sede da Prefeitura do Recife, no horário de 09:00 às 17:00 horas, fone (81) 3355-8707. Recife, 27/04/2022. Yoneide Bezerra do Espírito Santo - Pregoeira.

Brasil

FAKE NEWS Ministro das Comunicações afirmou que aplicativo não irá adiar atualizações

WhatsApp não fez acordo com TSE

Agência Estado

O ministro das Comunicações, Fábio Faria, afirmou, ontem, em entrevista coletiva, que o WhatsApp não fez qualquer acordo com o Tribunal Superior Eleitoral (TSE) para adiar mudanças na plataforma em razão das eleições deste ano. De acordo com o ministro, a informação foi dada ao governo por representantes da Meta, dona do WhatsApp, em reunião pela manhã com a presença do presidente Jair Bolsonaro (PL).

Bolsonaro chegou a criticar publicamente um suposto acordo - que, segundo o governo, não existiu - entre o TSE e o WhatsApp segundo o qual a plataforma não lançaria o recurso "Comunidades" antes das eleições. O Comunitários vai permitir a criação de grupos com milhares de pessoas dentro do aplicativo.

"Vou buscar o CEO do WhatsApp essa semana e quero ver que acordo é esse", afirmou o chefe do Executivo em 16 de abril.

No entanto, de acordo com Faria, o WhatsApp informou que não houve acordo. "Eles deixaram claro para o presidente que isso não ocorreu. O presidente, depois que ouviu isso, entendeu completamente. Sendo decisão da empresa, é do mercado, então não tem um porquê, nem como o Executivo interferir", declarou o ministro na coletiva de imprensa.

"A reação do presidente



MUDANÇAS WhatsApp irá lançar recurso que vai permitir a criação de grupos com milhares de pessoas

O presidente Jair Bolsonaro chegou a criticar publicamente o suposto acordo por causa das eleições

foi porque ele achava que tinha acordo, mas acordo não existiu. Para o presidente, a situação está completamente saneada", acrescentou.

Ainda segundo o ministro, o WhatsApp não tem data para lançar o recurso Comunitários em nenhum lugar do mundo e faz os lançamentos de novidades apenas de forma global, mas está preocupado com a divulgação de fakenews nas eleições.

"Se houver foto de candidato com número de ou-

tro, Whatsapp vai retirar", afirmou.

Para defender Bolsonaro, Faria ainda disse que o presidente, em crise com o Judiciário, quer as plataformas funcionando "sem interferência dos Poderes".

"Presidente quer que plataformas funcionem para todos os partidos e candidatos nas eleições", disse o ministro das Comunicações.

O TSE e o WhatsApp ainda não haviam se pronunciado até a publicação desta matéria.

VIOLÊNCIA

Ianomâmi abusada e morta

Agência Estado

Uma menina ianomâmi de 12 anos foi estuproada até a morte por garimpeiros na comunidade Aracaçá, na área de Waikás, na Terra Indígena Yanomami, em Roraima, segundo denúncia feita por Júnior Hekurari, líder indígena na região. O Ministério da Justiça e Segurança Pública informou que entrou em contato com a Fundação Nacional do Índio (Funai) e que os fatos estão sendo apurados.

O relato foi feito por Hekurari, presidente do Conselho Distrital de Saúde Indígena Yanomami e Yekwana (Condisi YY), em vídeo publicado na noite de segunda-feira, em sua rede social. Os garimpeiros, conta ele, aproveitaram quando a maior parte dos indígenas estava caçando para invadir a comunidade.

Segundo Hekurari, uma mulher, a menina e outra criança de 4 anos foram levadas para o acampamento de um garimpo ilegal de ouro, onde a pré-adolescente passou a ser violentada. A mulher, tia da menina, tentou impedir, mas foi jogada no Rio Uraricoera, junto com a outra criança. As três indígenas estavam sozinhas, afirma ele.

"Eles chegaram de surpresa, só estavam as três. O restante da comunidade estava no mato, trabalhando na roça e caçando", disse. A mulher conseguiu escapar nadando até a aldeia, mas a criança não foi localizada. O corpo da adolescente foi recuperado pelos moradores da comunidade. Hekurari enviou ofício ao Distrito de Saúde Indígena (DSEI) de

Ministério da Justiça e Segurança Pública disse que entrou em contato com a Funai e que fatos estão sendo apurados

Roraima, à Secretaria Especial de Saúde Indígena (Seesai), à Funai e a Polícia Federal.

Na terça-feira, ele tentou viajar para a região, mas o mau tempo não permitiu o deslocamento. "Estou muito preocupado. Esta comunidade está muito chateada e corre o risco de tentarem revidar atacando os garimpeiros. Só que os garimpeiros estão armados e em um embate a comunidade vai ser totalmente massacrada, porque só vivem cerca de 30 pessoas lá", explicou.

Segundo ele, desde 2021 os ianomâmis da região vêm sofrendo seguidos ataques em suas aldeias.

Relatório divulgado pela Hutukara Associação Yanomami no último dia 11 registrou quatro ataques que resultaram na morte de ano menos sete crianças desde o início de 2021. Em um dos casos, um ataque a tiros por garimpeiros em Palimiu resultou na morte de duas crianças por afogamento. Segundo o documento, os atiradores eram capangas de uma chefe de garimpo do Rio Uraricoera, que margeia a Terra Indígena Yanomami.

AVISO DE LICITAÇÃO

Processo Licitatório nº 015/2022. CPL. Pregão Eletrônico (SRP) Nº 001/2022. Fornecimento. **FORNECIMENTO PARCELADO DE GÊNEROS ALIMENTÍCIOS (PERECÍVEIS E NÃO PERECÍVEIS) DESTINADOS À MERENDA ESCOLAR DO MUNICÍPIO DE TACAÍMBÓ – PE**, conforme condições, quantidades e exigências estabelecidas neste Edital e seus anexos. Valor estimado: **796.114,54** (setecentos e noventa e seis mil cento e quatorze reais e cinquenta e quatro centavos).

Abertura: 11/05/2022 às 09:00hs. Edital, anexos e outras informações podem ser retirados na sede da prefeitura municipal de Tacaimbó/PE, sala de licitação, na Rua Sebastião Clemente, s/n, centro, Tacaimbó/PE, outras informações podem ser obtidas no Site: <http://.bnc.org.br>

Whatsapp (41) 9.9136-7677

Curitiba PR (41) 3097-4250

BNC e-mail: contato@bnc.org.br

Tacaimbó, 27 de Abril de 2022.
MÁRCIO FURTUNATO DE SOUZA.
Pregoeiro.

FUNDO MUNICIPAL DE SAÚDE DE CACHOEIRINHA/PE
AVISO DE LICITAÇÃO

PROCESSO LICITATÓRIO N.º 005/2022; PREGÃO (ELETRÔNICO) Nº 004/2022. OBJETO: Contratação de empresa para prestação de serviços de consultoria e assessoria técnica em saúde pública com a finalidade de desenvolver os processos de planejamento em saúde, junto à Secretaria Municipal de Saúde de Cachoeirinha. Valor total Estimado de R\$80.000,04. Início do acolhimento das Propostas: a partir das 16h00min do dia 28/04/2022; Limite para acolhimento das propostas: 07h00min do dia 12/05/2022, Abertura das Propostas: 07h05min do dia 12/05/2022; Início da Sessão de disputa: 08h30min do dia 12/05/2022; Referência de tempo: horário de Brasília (DF); Informações: pelo e-mail: comissaolicitacao@cachoeirinha.pe.gov.br (esclarecimentos e impugnações). Material disponível em www.bnc.org.br e/ou site: www.cachoeirinha.pe.gov.br, clicando no link do "portal da Transparência", local em que os interessados poderão ler e obter o texto integral do Edital. Cachoeirinha/PE, 27 de abril de 2022. Marcos Antônio Alves de Moraes. Pregoeiro

FUNDO MUNICIPAL DE SAÚDE DE CACHOEIRINHA/PE
AVISO DE LICITAÇÃO

PROCESSO LICITATÓRIO N.º 007/2022; PREGÃO (ELETRÔNICO) Nº 006/2022. OBJETO: Contratação de empresa para fornecimento parcelado de MATERIAL DE LIMPEZA, destinados à manutenção do Hospital Nair Alves Raimundo, Unidades de Saúde da Família, CEO – Centro de Especialidades Odontológicas, Academia da Saúde e Secretaria Municipal de Saúde, SAMU e Centro de Fisioterapia por um período de 12 meses. Valor total Estimado de R\$524.487,20. Início do acolhimento das Propostas: a partir das 16h00min do dia 28/04/2022; Limite para acolhimento das propostas: 09h30min do dia 13/05/2022, Abertura das Propostas: 09h35min do dia 13/05/2022; Início da Sessão de disputa: 13h30min do dia 13/05/2022; Referência de tempo: horário de Brasília (DF); Informações: pelo e-mail: comissaolicitacao@cachoeirinha.pe.gov.br (esclarecimentos e impugnações). Material disponível em www.bnc.org.br e/ou site: www.cachoeirinha.pe.gov.br, clicando no link do "portal da Transparência", local em que os interessados poderão ler e obter o texto integral do Edital. Cachoeirinha/PE, 27 de abril de 2022. Marcos Antônio Alves de Moraes. Pregoeiro

FUNDO MUNICIPAL DE SAÚDE DE CACHOEIRINHA/PE
AVISO DE LICITAÇÃO

PROCESSO LICITATÓRIO N.º 006/2022; PREGÃO (ELETRÔNICO) Nº 005/2022. OBJETO: Contratação de empresa para fornecimento parcelado de GÊNEROS ALIMENTÍCIOS perecíveis e não perecíveis destinados à manutenção do Hospital Nair Alves Raimundo, por um período de 12 meses. Valor total Estimado de R\$175.660,00. Início do acolhimento das Propostas: a partir das 16h00min do dia 28/04/2022; Limite para acolhimento das propostas: 07h00min do dia 13/05/2022, Abertura das Propostas: 07h05min do dia 13/05/2022; Início da Sessão de disputa: 08h30min do dia 13/05/2022; Referência de tempo: horário de Brasília (DF); Informações: pelo e-mail: comissaolicitacao@cachoeirinha.pe.gov.br (esclarecimentos e impugnações). Material disponível em www.bnc.org.br e/ou site: www.cachoeirinha.pe.gov.br, clicando no link do "portal da Transparência", local em que os interessados poderão ler e obter o texto integral do Edital. Cachoeirinha/PE, 27 de abril de 2022. Marcos Antônio Alves de Moraes. Pregoeiro

Cidades

AVALIAÇÃO Tribunal de Contas do Estado identificou que 99% dos transportes escolares municipais apresentam irregularidades

Falta básico para a segurança

KATARINA MORAES

kgonzaga@jc.com.br

O Tribunal de Contas do Estado (TCE) coletou, ontem, números preocupantes que demonstram a má qualidade do serviço de transporte escolar municipal de Pernambuco. Em operação feita em 183 municípios, exceto no Recife (que não dispõe do serviço), foi descoberto que 99% dos transportes oferecidos aos estudantes apresentam algum tipo de irregularidade, assim como 65% dos condutores.

Cerca de 250 integrantes das equipes de auditoria avaliaram as condições de uma amostra de mais de 800 veículos dos aproximadamente 6 mil existentes no Estado. Foram checadas a documentação, a idade e as condições dos transportes, como faróis, lanternas, estepe, extintores de incêndio, cintos de segurança, entre outros. Ainda, se os condutores estavam devidamente habilitados para a função.

O painel de controle divulgado pelo TCE em tempo real apontou que 96% dos veículos não têm selo de inspeção, 30% estão com os pneus carecas, 67% apresentam problemas nos cintos de segurança e outros 78% no tacógrafo. Ainda, 62% dos motoristas não têm curso pa-



SEM ESTRUTURA Flagrantes realizados pelas equipes de fiscalização mostram a má qualidade dos coletivos usados pelos estudantes

ra condução de escolares e 22% estão com habilitação irregular.

Fotos enviadas à reportagem do **JC** também mostraram o estado de visível desgaste que alguns dos veículos se encontram. Uns ônibus estão com bancos rasgados e espumas e ferragens à mostra, e outros com vidros rachados. Também há casos de alunos sendo transporta-

dos em caçambas de caminhonetes.

A operação, a primeira do tipo feita pelo TCE, aconteceu pouco mais de um mês após um grave acidente com ônibus escolar matar quatro adolescentes em sítio Salgado, zona rural de Riacho das Almas, no Agreste do Estado. As vítimas foram Vitória Maíza de Moura, de 11 anos, Thayná de Moura Silva, de 12

anos, e Karine Oliveira Moura, de 13 anos, que eram primas, e Wevilton Silva Santos, de 12 anos.

Entre as irregularidades, foi verificado que o veículo em questão não tinha o selo de inspeção do Departamento Estadual de Trânsito (Detran), — um dos fatores checados nos ônibus ontem.

Segundo o auditor do TCE Rafael Lira, a ideia da opera-

ção surgiu antes mesmo da tragédia, mas ela acelerou o processo que iria ser feito ao longo do ano. “Vimos que a situação merecia uma atuação urgente, então fizemos um planejamento mais rápido para levantar a logística necessária para fazê-la”, contou.

No Estado, cerca de seis mil veículos contratados são utilizados para fazer o trans-

porte escolar de mais de 335 mil alunos da rede pública de ensino. Para isso, estima-se que R\$ 275 milhões sejam gastos anualmente pelas prefeituras, mas os números demonstram que os municípios pernambucanos não atendem os requisitos mínimos para operação do serviço.

“Avaliamos as condições mínimas de segurança, nada além do que é exigido pelo Código de Trânsito Brasileiro entre outras legislações. Sem isso, a insegurança aos alunos é latente”, afirmou Rafael.

PUNIÇÕES

A partir dos dados, o TCE vai gerar relatórios por município, que serão enviados às respectivas prefeituras. Caso seja necessário, poderão ser expedidos Alertas de Responsabilização ou medidas cautelares, chamando a atenção para os problemas encontrados e que deverão ser solucionados pelos gestores municipais.

Os feitos que não atenderem às medidas necessárias estarão sujeitos à responsabilização, aplicação de multa e poderão ter as suas contas julgadas irregulares, dentre outras penalidades.

CONTRA DESINFORMAÇÃO, EDUCAÇÃO É A FONTE.

**28.4
DIA DA EDUCAÇÃO**

Vivemos um momento em que as notícias falsas estão por toda parte.

Por isso, a educação é fundamental para todos.

Só ela mostra a verdade e abre os olhos para encontrarmos uma sociedade mais justa.

No dia de hoje, a educação deve ser a grande notícia.

unesco

APOIO
ANJ ASSOCIAÇÃO NACIONAL DE JORNALISTAS

Jornal do Commercio

Cidades

METRÔ DO RECIFE Linha Centro teve as atividades paralisadas novamente ontem, expondo mais problemas e o sofrimento dos passageiros

Quebras colocam sistema em risco

ROBERTA SOARES
betasoares8@gmail.com

Do jeito que as coisas estão acontecendo no Metrô do Recife - com quebras e interrupção da operação quase semanais - ontem a Linha Centro parou novamente -, e até incêndio nos veículos, como aconteceu com o VLT (Veículo Leve sobre Trilhos) da Linha Diesel -, o futuro do sistema metropolitano é incerto. Nem mesmo o repasse da gestão e operação para a iniciativa privada poderá acontecer.

Informações extraoficiais apontam que o governo de Pernambuco - que nunca quis assumir o metrô - está ainda mais assustado com o desmonte do sistema metropolitano.

O Metrô do Recife tem 71 quilômetros de extensão, duas linhas elétricas (Linha Centro com dois ramais: Jaboatão e Camaragibe, e Linha Sul) e uma linha diesel, também com dois ramais: Cabo de Santo Agostinho e Rodoviária, operadas por VLTs.

Antes da pandemia e do aumento das passagens em 180%, transportava 400 mil passageiros. Atualmente, não chegam a 300 mil. O processo de atualização do sistema vem sendo desenvolvido entre a Secretaria de Planejamento de Pernambuco e técnicos do BNDES, sob coordenação do Ministério da Economia, desde 2020. Avançou bastante e até o início do mês de abril faltavam apenas alguns ajustes para que a proposta fosse apresentada oficialmente.

Técnicos do BNDES visitaram o sistema em 2021 e o custo estimado para reestruturar todo o equipamento ficou mais ou menos definido: R\$ 1,5 bilhão para "arrumar" e deixar o metrô apto para atrair a iniciativa privada. Mas ninguém fala

oficialmente sobre o processo. Nem na esfera estadual, muito menos na federal.

O sistema pernambucano caminha para ser repassado à gestão privada, numa concessão pública semelhante à que está sendo implantada pelo governo federal no Metrô de Belo Horizonte, em Minas Gerais, que é um dos cinco sistemas metroferroviários geridos pela CBTU.

Governo de Pernambuco está ainda mais assustado com o desmonte do sistema metropolitano

O processo em Minas Gerais, inclusive, está avançado. A desestatização da CBTU na Região Metropolitana de Belo Horizonte foi aprovada pelo governo federal e já encontra-se na etapa da realização de audiência pública exigida antes do lançamento da licitação. A previsão é de o sistema receba um total de R\$ R\$ 3,7 bilhões, considerando todos os investimentos e aportes.

O governo Federal vai investir R\$ 2,8 bilhões para viabilizar a construção da Linha 2 do metrô mineiro que atende Belo Horizonte e cidades próximas, além de obras de modernização e ampliação da Linha 1, intervenções previstas no processo de desestatização da CBTU. O aporte é fruto de acordo alinhado entre o Ministério do



MANUTENÇÃO CBTU alegou que foi problemas devido ao roubo de cabos resultaram na paralisação ao longo de toda a quarta-feira

Desenvolvimento Regional, o Ministério da Infraestrutura e o governo de Minas Gerais.

Além dos recursos federais, o Executivo mineiro vai aportar outros R\$ 428 milhões, o que elevará o montante de investimentos para R\$ 3,2 bilhões. Os investimentos totais estão estimados em R\$ 3,7 bilhões e serão complementados pela iniciativa privada, que terá o direito de explorar os serviços. A concessão prevê a execução de investimentos para modernização e ampliação da Linha 1 e para a construção da Linha 2.

A CBTU-MG teve a desestatização qualificada no Programa de Parcerias de Investimentos (PPI) e a elaboração dos estudos necessários ao processo de desestatização e concessão estão sendo conduzidos pelo Banco Nacional de Desenvolvimento Econômico e Social (BNDES).

O processo será semelhante para o Metrô do Recife - caso seja aprovado. Por isso, todos estão de olho no processo em BH, que será a primeira concessão de trechos da CBTU. A expectativa é saber se o setor privado terá interesse ou enxergará como um risco alto.

MANUTENÇÃO

Sobre a paralisação realizada ontem na Linha Centro, a CBTU informou que "foram detectados novos problemas devido ao roubo de cabos, gerando falsas ocupações" e que, por isso, seriam realizadas manutenções mais efetivas.

"Vaquinha" para comprar peças para os trens

Representantes do Sindicato dos Metroviários de Pernambuco (SindMetro-PE) são os únicos que ainda falam publicamente sobre o Metrô do Recife. Luiz Soares, novo presidente eleito da entidade - mas ainda não empossado - diz que a situação do sistema é tão crítica que há funcionários no setor de manutenção que estão fazendo "vaquinha" para comprar peças e garantir a operação dos trens.

"A situação do metrô é deprimente. Os trabalhadores estão tirando leite de pedra, chegando a comprar peças com dinheiro de seus próprios salários. Temos excelentes funcionários. Alguns com uma vasta experiência acumulada e outros com uma formação técnica acadêmica impressionante", conta.

"O metrô vem sofrendo com falta de verba de custeios e investimentos já há um bom tempo e a situação piorou muito mais no governo do presidente Bolsonaro e do ministro Paulo Guedes. A falta de verbas de custeio

vem levando a uma degradação sem tamanho do nosso sistema", reforça.

Atualmente, segundo sindicato, o Metrô do Recife tem dez composições completamente sucateadas

Atualmente, denuncia o novo presidente, o Metrô do Recife tem dez composições completamente sucateadas e opera sem um número razoável de trens, o que provoca intervalos de 17/20 minutos e, conseqüentemente, viagens menos confortáveis devido à superlotação dos vagões.

"Atualmente estamos operando com sete ou oito metrô na Linha Centro, de três a quatro

na Linha Sul e um VLT na Linha Diesel. Estamos chegando a uma situação na Linha Sul de ter apenas três metrô em operação, impossibilitando o seu funcionamento, ou seja, com possibilidade de paralisação daquela linha", denuncia.

Outra situação deprimente, segundo Luiz Soares, são os equipamentos da via permanente, que cuidam da manutenção dos trilhos, das máquinas de chaves, dos sinalizadores, dormentes e da rede aérea.

"Temos 17 máquinas especiais e apenas quatro delas estão funcionando. A falta dessas máquinas no setor de via permanente é que provocam a queda da rede aérea, o descarrilamento e outros problemas", acrescenta.

Toda a situação é provocada pela falta de verbas de custeio e que deve piorar porque o governo federal tem enviado para o Metrô do Recife cerca da metade do valor que o sistema necessita para operar com o básico.



VÍTIMA Menina brincava na rua no momento em que foi baleada

CASO HELOYSA

Reprodução simulada é adiada

RAPHAEL GUERRA
rguerra@tvjornal.com.br

Markada para a tarde de ontem, a reprodução simulada para esclarecer a ação policial que resultou na morte da menina Heloysa Gabrielly, de 6 anos, na comunidade de Salinas, na praia de Porto de Galinhas, foi adiada. Policiais militares convocados para garantir o isolamento da área chegaram a ir ao local, pela manhã, mas

foram surpreendidos com a notícia do adiamento.

Investigadores informaram ao JC que a reprodução simulada precisou ser adiada por "questões técnicas". Uma reunião será realizada para definir a nova data da perícia técnica.

A morte de Heloysa vai completar um mês no próximo sábado, mas a polícia ainda não esclareceu quem atirou na menina. No momento em que a criança foi atingida no peito

acontecia uma perseguição de policiais militares do Batalhão de Operações Especiais (Bope) a um suspeito que passava de moto pela comunidade.

Na versão divulgada pela Polícia Militar, foi dito que houve uma troca de tiros entre os PMs e uma dupla suspeita de tráfico de drogas.

Mas a versão relatada por testemunhas, inclusive por uma tia que estava com a menina no momento em que houve a morte, é de que apenas os

policiais atiraram. Imagens de câmeras de segurança só mostram um homem na moto.

Alguns laudos periciais já foram entregues à Polícia Civil, mas ainda não foi possível afirmar, com 100% de certeza, quem atirou em Heloysa.

Na semana seguinte à morte de Heloysa, os policiais que atuaram na perseguição foram retirados de Porto de Galinhas. Eles seguem afastados de lá, mas trabalhando em outra unidade do Bope.

Tábua de Marés



HOJE

02h23 2,3m
08h26 0,4m

14h36 2,4m
20h47 0,4m



AMANHÃ

02h57 2,4m
09h02 0,4m

15h13 2,4m
21h21 0,4m

JC Negócios

FERNANDO CASTILHO
castilho@jc.com.br
Twitter: jc_negocios
Telefone: (81) 3413.6536

**Economia****● Mercado (27/04/22)****Metrô do Recife vai parar**

O Metrô do Recife já foi referência nacional. Pela eficiência, limpeza e qualidade de suas instalações. Hoje ele está sucateado e, há alguns anos, entrou na fase de canibalização de suas composições. O Metrô tem dificuldades de compra de peças para suas 25 unidades originais e para as 15 novas que recebeu em 2014. Das 40, em média, funcionam 20.

O sistema metropolitano é a expressão do descaso dos governos federal e estadual com a questão dos transportes na RMR. A União se limita a pagar a folha de pessoal. O Governo do Estado não repassa os valores referentes às utilizações dos cartões VEM no Metrô. Pelas contas da CBTU, os valores passam dos R\$ 100 milhões entre 2012 e 2020. Pode-se dizer que o sistema funciona graças a uma gambiarra dos seus funcionários, que acreditam ter esse seu compromisso como servidores públicos.

O problema é que para o governo de Pernambuco o Metrô é um problema federal. O Estado nunca foi exemplo de gestão no setor de transporte público da RMR. Em tempos de eleição, o governo briga com os operadores do sistema por ônibus. No resto do tempo, faz cara de paisagem, como nas panes do Metrô. E os projetos de navegabilidade do Capibaribe, o BRT e o próprio Sistema Estrutural Integral (SEI)? São bons exemplos da falta de atenção. Basta ver o nível de gestores que desloca para o setor. O Metrô do Recife caminha para deixar de operar suas linhas. Mas sejamos honestos, alguém está preocupado com isso? Afinal, são 250 mil pessoas que precisarão se virar. Um dia a casa cai. Ou o trem para de vez.

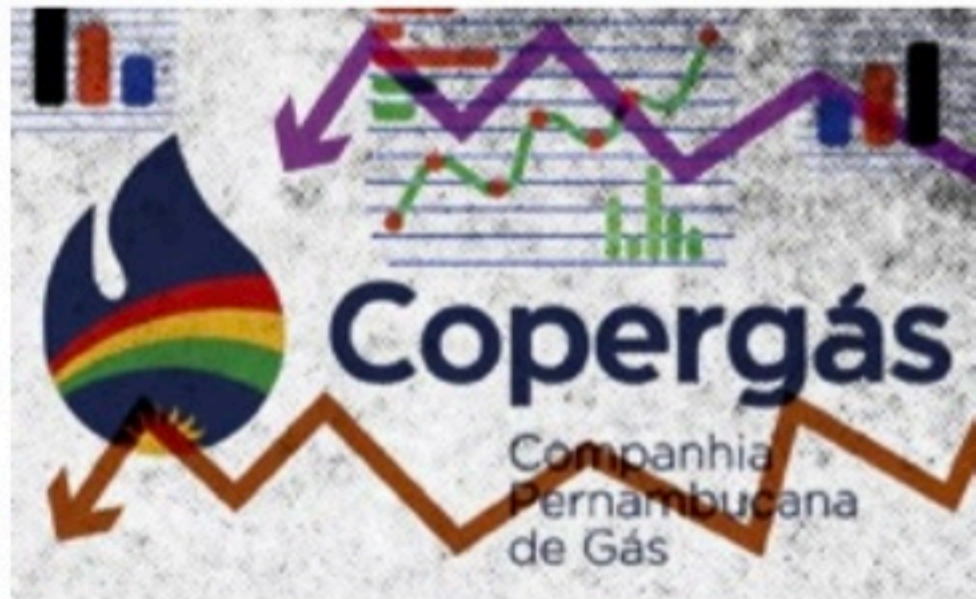
Preço da Copergás é o menor

O relatório Argus Media, agência internacional de indicadores de preços usados como referência no mercado de combustíveis, aponta a Copergás como a empresa de menor tarifa do Brasil para o segmento industrial - com R\$ 3.0085. O levantamento engloba as 19 distribuidoras estaduais e considera um consumo de até 340 mil m³/dia. Bahiagás (BA) e Sulgás (RS) vêm a seguir. A Copergás fornece a 122 indústrias da RMR e interior um volume de 1,19 milhão de m³/dia numa rede de gasodutos de 1 mil km.

Bacelar lança

A Gabriel Bacelar está lançando o edifício Maria do Carmo Vilaça, com 4 quartos, na Praça Marcantônio Vilaça (antiga Praça das Casuarinas), em Boa Viagem. As unidades terão 130m² e vista livre de 360 graus, com entrega prevista para agosto de 2025.

Mulher no ONS

O ONS aprovou o nome de Elisa Bastos para diretora de Assuntos Corporativos da agência. Bastos é diretora da Aneel e substituirá Jaconias de Aguiar, que assumiu a diretoria do ONS em maio de 2018. Será a Primeira mulher a compor a diretoria do ONS.

Total Atapu

A Total Energies Brasil (TotalEnergies) pagou, ontem, à Petrobras R\$ 4,7 bilhões - referentes à parcela de 22,5% na compensação de Atapu. O bloco foi adquirido pelo consórcio Petrobras (52,5%), Shell Brasil Petróleo Ltda., Shell (25%) e TotalEnergies (22,5%)

Nova Oi Fibra

Com venda da área de telefonia móvel para o consórcio TIM, Vivo e Claro, a Oi está se reposicionando em conexões por fibra ótica como grande viabilizadora da vida digital. A Oi Fibra já superou a marca de 3 milhões de clientes e é líder em 14 capitais.

Litoral Norte

O presidente do Movimento Pró-Pernambuco (MPP), Avelar Loureiro, com a Secretaria de Desenvolvimento Econômico de Pernambuco, apresenta o Projeto Destino Turístico Litoral Norte na série "Diálogos Econômicos". Às 17h, do próximo dia três de maio.

VP Tatiana

A empresaria e presidente da Associação Brasileira de Empresas de Eventos - ABECE PE, Tatiana Marques, foi nomeada para o Conselho com o cargo de Vice-Presidente Nacional da Região Nordeste da entidade.

Marca ReVida

Neste sábado, na programação do Marco Mostra Moda, o mercado Eufrásio Barbosa, em Olinda, o Instituto Travessia lança a marca ReVida, com camisetas feitas com 100% de material reciclável, provenientes de garrafas pet.

Frota de locação

O setor de locação de veículos emplacou 78.578 mil novos carros no primeiro trimestre do ano. Os números da Associação Brasileira das Locadoras de Automóveis (ABLA) revelam que a frota cresceu 3,2% e chegou a 1.173.357 unidades.

Financiamento de Energia Solar Sicredi Recife.

Invista na tecnologia que traz economia para você e preserva o meio ambiente.

Linha de crédito especial para compra e instalação dos equipamentos de captação de energia solar.

Economia de até 95% na conta de energia. Fonte de energia sustentável e não poluente.

Sicredi

2101.6161 | @sicredirecife

Dólar Data	Comercial		Paralelo		Turismo	
	Compra	Venda	Compra	Venda	Compra	Venda
20/04	4,668	4,668	4,780	4,880	4,740	4,843
22/04	4,804	4,8051	4,890	4,99	4,870	4,969
25/04	4,875	4,876	5,000	5,100	4,960	5,070
26/04	4,990	4,991	5,090	5,190	5,070	5,170
27/04	4,966	4,967	5,100	5,200	5,060	5,155

Cotações de outras moedas (valores de compra do Banco Central em R\$)

Coroa sueca 0,5040	Franco suíço 5,1240	Libra 6,2270	Rublo 0,067
Euro 5,2440	lone 0,0380	Peso argentino 0,0430	Peso mexicano 0,2430

Índices de inflação

MÊS/ANO	INPC IBGE	IPCA IBGE	IGP/DI FGV	IGP/M FGV	INCC/DI FGV
SETEMBRO/2021	1,20%	1,16%	-0,55%	-0,64%	0,56%
OUTUBRO/2021	1,16%	1,25%	1,60%	0,64%	0,80%
NOVEMBRO/2021	0,84%	0,95%	-0,58%	0,02%	0,67%
DEZEMBRO/2021	0,73%	0,73%	1,25%	0,87%	0,35%
JANEIRO /2022	0,67%	0,54%	2,01%	1,82%	0,71%
FEVEREIRO /2022	1,00%	1,01%	1,50%	1,83%	0,38%
MARÇO /2022	1,71%	1,62%	2,37%	1,74%	0,86%
Acumulado no ano	3,42%	3,20%	6,00%	5,49%	1,97%
Acumulado 12 meses	11,73%	11,30%	15,57%	14,77%	11,47

Aluguel**Mês de reajuste (multiplicar por):**

IGP-M-FGV	FEVEREIRO	1,1691	MARÇO	1,1612
IGP-DI-FGV	FEVEREIRO	1,1671	MARÇO	1,1535
INPC-IBGE	FEVEREIRO	1,106	MARÇO	1,108
IPC-FIPE	FEVEREIRO	1,0969	MARÇO	1,1033
IPCA-IBGE	FEVEREIRO	1,1038	MARÇO	1,1054

Nota: Fatores válidos para contratos cujo último reajuste ou acordo ocorreu há um ano

Taxa Selic (ao mês)

Janeiro	Fevereiro	Março
0,73%	0,76%	0,93%

Poupança (Aplicação a partir de 4/5/12)

Dia/Mês	Índice	Dia/Mês	Índice
24/04	0,6546	29/04	0,6546
25/04	0,6546	30/04	0,6546
26/04	0,6546	01/05	0,6546
27/04	0,6546	02/05	0,6546
28/04	0,6546	03/05	0,6546

Outros indicadores

Índices	Fevereiro	Março
Sal. mínimo (R\$)	1.212,00	1.212,00
TJLP (no ano)	0,51%	0,51%

Crédito no dia 10 de cada mês (TR + juros de 3% ao ano)

Contribuições para o INSS**Contribuintes Individuais e facultativos**

Contribuintes Individuais e facultativos	Sal. de Contribuição	Alíquota
Contribuintes Individuais com remuneração auferida pelo exercício de sua percebida atividade por conta própria	Remuneração efetivamente percebida	20%
Contribuintes Individuais com remuneração auferida de uma ou mais empresas	Remuneração efetivamente percebida	11% (retida pelas empresas contratantes)
Facultativos pelo contribuinte	Valor declarado	20%

Limite do Salário de Contribuição - Mínimo: R\$ 1.212,00 / Máximo: R\$ 7.088,50

Salário-família (filho de até 14 anos incompletos)

Até R\$ 1.655,98 R\$ 56,47

Empregado, empregado doméstico e trabalhador avulso

Salário-de-contribuição (R\$)	Alíquota(%)	Salário-de-contribuição (R\$)	Alíquota(%)
até 1.212,00	7,5%	de 2.427,80 até 3.641,69	12,0%
de 1.212,01 até 2.427,79	9,0%	de 3.641,70 até 7.088,50	14,0%

Imposto de renda

Base de cálculo	Alíquota (%)	Parcela a deduzir (R\$)
Até R\$ 1.903,98	Isento	-
De R\$ 1.903,99 até R\$ 2.826,65	7,5%	R\$ 142,80
De R\$ 2.826,66 até R\$ 3.751,05	15,0%	R\$ 354,80
De R\$ 3.751,06 até R\$ 4.664,68	22,5%	R\$ 636,13
Acima de R\$ 4.664,68	27,5%	R\$ 869,36

Deduções: 1) R\$ 189,59 por dependente; 2) R\$ 1.903,98 por aposentados, pensionistas e transferidos para a reserva remunerada a partir do mês que completar 65 anos; 3) Valor das contribuições para a Previdência Social da União, dos Estados, do Distrito Federal e dos municípios; 4) Pensão alimentícia efetivamente paga; 5) Contribuição para entidades de previdência complementar e para o Fapi.

Economia

PRÉVIA País teve a maior variação nos preços para um mês de abril em 27 anos. Carestia no Recife é a terceira maior do País em 12 meses

Inflação avança sem trégua

Da Redação, com Agência Estado

Prévia da inflação oficial no País, o Índice Nacional de Preços ao Consumidor Amplo - 15 (IPCA-15) atingiu 1,73% em abril, o maior patamar para o mês desde 1995, segundo os dados divulgados ontem (27) pelo IBGE. Em 12 meses, a variação já chega a 12,03%, o que tem obrigado o consumidor a fazer uma ginástica para encaixar a alta de preços no orçamento doméstico e manter, ao menos, o básico no prato.

Pelos dados do IBGE, os aumentos nos custos com alimentação e deslocamento responderam por cerca de 70% do IPCA-15 de abril. Os gastos com alimentação e bebidas tiveram aumento de 2,25%. Os alimentos para consumo no domicílio encareceram 3%. Além do tomate, os reajustes foram puxados por cenoura (15,02%), leite longa vida (12,21%), óleo de soja (11,47%), batata-inglesa (9,86%) e pão francês (4,36%). A alimentação fora do domicílio teve um aumento de 0,28% em abril.

Já transportes teve alta de 3,43%, resultado impulsionado pelo encarecimento de 7,54% dos combustíveis no varejo devido ao grande reajuste praticado pela Petrobras em 11 de março e refinarias (a petroleira elevou o preço médio da gasolina às distribuidoras em 18,77%, enquanto o óleo diesel aumentou 24,93%).

RECIFE

Na Região Metropolitana

do Recife, a prévia da inflação teve uma forte aceleração em abril e chegou a 1,82% - o maior valor desde fevereiro de 2020. A Região Metropolitana do Recife teve o quinto resultado mais alto para o mês entre as 11 localidades pesquisadas, enquanto o aumento no Brasil foi ligeiramente menor (1,73%).

No acumulado do trimestre de janeiro a abril, a inflação foi de 4,43%, o que deixa o Grande Recife na sexta posição entre os locais pesquisados e, novamente, acima da média nacional (4,31%).

Já no acumulado dos últimos 12 meses (maio de 2021 a abril de 2022), a RMR está na terceira posição, com alta de 12,43%, também acima da média brasileira, de 12,03%.

Comunicação foi o único segmento que apresentou queda na inflação do período, de 0,16%. Já a maior alta em todos os setores pesquisados ficou com Transportes (4,37%), puxado pelo aumento nos combustíveis: 13,24% no óleo diesel, 10,97% na gasolina e 6,12% no etanol.

O segundo lugar ficou com Alimentos e bebidas (2,46%), pressionado pelo aumento de 10,54% nos óleos e gorduras e de 7,52% nos tubérculos, raízes e legumes.

Entre os cinco produtos e serviços com maior reajuste na prévia da inflação de abril, estão o melão (16,10%), que ocupa a posição pelo segundo mês consecutivo, o óleo de soja (15,36%), o tomate (13,45%), o óleo diesel (13,24%) e o mamão (12,76%).



ALIMENTOS Gastos com alimentação e bebidas tiveram aumento de 2,25%. Consumo no domicílio encareceu 3%



COMBUSTÍVEIS Gasolina puxa para cima inflação e já alcança novo patamar recorde. Média de R\$ 7,21 no Recife

Gás e gasolina têm recorde

O preço da gasolina bateu novo recorde, segundo levantamento da Agência Nacional do Petróleo, Gás Natural e Biocombustíveis (ANP) em todo País. O preço médio do combustível ficou em R\$ 7,270 o litro na semana de 17 a 23 de abril, superando o recorde anterior de R\$ 7,267, registrado de 13 a 19 de março. No Recife, a média ficou em R\$ 7,21.

Em relação à semana passada, a gasolina subiu 0,7%, segundo o levantamento da ANP.

Além da gasolina, o preço do Gás Liquefeito de Petróleo (GLP) de 13 quilos, o gás de cozinha, bateu recorde histórico neste mês de abril, atingindo a maior média mensal real, descontada a inflação, desde o início da série histórica do levantamento de preços da Agência Nacional do Petróleo, Gás Natural e Biocombustíveis (ANP), no início deste século.

O botijão de 13kg é vendido no Brasil a um valor médio de R\$ 113,48, segundo a ANP, representando 9,4% do salário mínimo, o patamar mais elevado desde março de 2007 - quando o botijão custava R\$ 33,06; e o salário, R\$ 350.

CONTA

Energia tem mais aumento

LUCAS MORAES

lmoraes@jc.com.br

Além do reajuste tarifário anual aprovado pela Agência Nacional de Energia Elétrica (Aneel), que acrescentou à conta dos pernambucanos, em média, 18,98%; no Estado, assim como nos demais nordestinos, os consumidores poderão arcar com mais 2,41% para cobrir o déficit da Conta de Desenvolvimento Energético (CDE). Ao todo, a Aneel aprovou a previsão de que os brasileiros irão pagar R\$ 30 bilhões para subsidiar, entre outras coisas, descontos tarifários concedidos pelas distribuidoras.

O orçamento da Conta de Desenvolvimento Energético

ficou em R\$ 32,09 bilhões para o ano de 2022, sendo R\$ 30,21 bilhões relativos às quotas anuais pagas pelos consumidores de energia elétrica, mediante encargo incluído nas tarifas de uso dos sistemas de distribuição e transmissão (CDE-USO).

Esse valor é embutido na conta e cobrado à população que, na média nacional, terá mais uma alta de 3,39% na hora de pagar pelo uso da energia. O percentual varia entre as regiões, sendo menor no Nordeste (2,41%) e maior no Sul, Sudeste e Centro-Oeste (4,65%).

O aumento de despesas foi relacionado aos descontos tarifários na transmissão; à ta-

rifa social; ao reembolso de subsídios do carvão mineral e à Conta de Consumo de Combustíveis (CCC). Esses itens influenciaram a correção no orçamento deste ano, que saltou 34,2% em relação a 2021. No ano passado, a CDE registrou déficit de R\$ 19,581 bilhões.

Os recursos da CDE destinam-se à universalização do acesso à energia por meio do programa Luz para Todos; concessão de descontos da tarifa social de baixa renda; os subsídios para produção de energia termelétrica nos sistemas isolados, por meio da conta CCC; indenizações de concessões; subsídios ao carvão mineral nacional; entre outros.

MARCOS SANTOS/USP IMAGENS



CUSTO Além do reajuste tarifário anual de quase 19%, população deve arcar com a revisão do orçamento da conta de desenvolvimento energético

COMUNICADO URGENTE

CIC - Centro de Inspeção de Caruaru Ltda informa que após análise crítica nos processos de inspeção no período de 06/07/2021 a 06/10/2021 foram identificadas as seguintes falhas na avaliação dos componentes dos veículos listados abaixo: 1 - Abertura e fechamento das portas; 2 - Funcionamento das travas de segurança das portas. A possibilidade de que estes componentes não estejam funcionando de forma correta, coloca em risco a segurança dos ocupantes do veículo. Sendo assim, estamos solicitando o seu retorno ao nosso organismo, no endereço Rod. BR-104, km-04, nº 1950 Galpão B "Fundos", Caruaru/PE, para que sejam avaliados os itens acima identificados. Para maiores esclarecimentos, nos contate pelo número (81) 3721-3456 de segunda à sexta-feira das 07:00hs às 17:00hs para agendamento e informações. Placas dos veículos impactados: PCV2582, NBW1A81, KJZ7946, KJP0532, NMI8465, ROD6B46, KJA0A18, KRA2031, PCG4A62, KJL1106 e KJL9941.

COMISSÃO PERMANENTE DE LICITAÇÕES / CPL

AVISO DE LICITAÇÃO

PROCESSO LICITATÓRIO Nº 013/2022 - TOMADA DE PREÇOS Nº 002/2022

O Fundo Municipal de Educação de Afogados da Ingazeira, Estado de Pernambuco, através da Comissão Permanente de Licitações, **TORNA PÚBLICO** que realizará licitação na modalidade acima mencionada com as seguintes datas: O Credenciamento e recebimento do Envelope nº 01 (um), contendo os Documentos de Habilitação, e do Envelope nº 02 (dois), contendo a Proposta de Preços, dos licitantes cadastrados será no **dia 13 de maio de 2022 das 08:00h até as 13:00h**.

O início da sessão para a abertura dos envelopes de habilitação será as **09:00h, do dia 16 de maio de 2022**, e será coordenado pela Comissão Permanente de Licitação do Fundo Municipal de Educação do Município de Afogados da Ingazeira, com endereço Rua Newton Cesar, nº 75, Centro, Afogados da Ingazeira - PE, tendo como objeto **A contratação de empresa para executar os serviços de manutenção e reforma nas Escolas da Rede Municipal de ensino e Secretaria de educação de Afogados da Ingazeira-PE**. O valor estimado do objeto referente ao certame em tela é de **R\$ 1.422.294,32** (um milhão quatrocentos e vinte e dois mil, duzentos e noventa e quatro reais e trinta e dois centavos). O certame será realizado de forma presencial no auditório da Secretaria Municipal de Educação. O edital poderá ser examinado pelo site: www.afogadosdaingazeira.pe.gov.br ou solicitado pelo e-mail cplfmeai@gmail.com, mais informações nos dias úteis das 08 às 13 horas pelo telefone (87) 99978-1415.

Afogados da Ingazeira - PE, 27 de abril de 2022.

Alexandre Hélio Gomes de Queiroz
Presidente da CPL / Pregoeiro

Economia

IBEF premiação reconhece destaques no desenvolvimento dos setores financeiro e empresarial

Jaime de Queiroz Filho eleito executivo do ano

EDILSON VIEIRA
edvieira@jc.com.br

Com mais de 40 anos de atuação, o presidente-executivo da JCPM Shopping Centers, Jaime de Queiroz Filho, foi eleito o profissional do ano de 2021 pelo Instituto Brasileiro de Executivos de Finanças (IBEF). Presente em 11 Estados, a entidade busca, entre outras ações, estabelecer padrões de conduta ética, desenvolver e difundir conhecimentos e experiências da área entre os profissionais. Anualmente, o IBEF elege o executivo que se destaca no mercado. O evento de entrega da premiação será nesta quinta-feira (28), em almoço no Mar Hotel.

Jaime trabalhou no Bompreço, empresa onde foi responsável pelas áreas de Finanças, Tecnologia e Cartão de Crédito (HiperCard). Hoje, lidera a gestão de shoppings da JCPM, holding que tem participação acionária em 11 empreendimentos em quatro estados do Nordeste – Pernambuco, Ceará, Sergipe e Bahia; posicionando-se entre as cinco maiores do País.

Ao longo da trajetória, o executivo esteve presente e participou da estruturação de iniciativas relevantes dentro



REFERÊNCIA Jaime de Queiroz lidera a gestão de shoppings do Grupo JCPM

do negócio, como abertura de capital e construção do modelo de pagamento que, em poucos anos, transformou-se no cartão de crédito HiperCard.

“Fiquei muito feliz com a indicação do Instituto, pelo reconhecimento da trajetória de um executivo no processo de desenvolvimento das empresas da qual participa, o que só é possível com o en-

tendimento claro do mandato que lhe é confiado pelos seus acionistas”, comenta Jaime de Queiroz.

O presidente do Grupo JCPM, o empresário João Carlos Paes Mendonça, destaca a dedicação de Jaime e o comprometimento profissional.

“Acompanhei o desenvolvimento dele como executivo, sempre fiel aos valores da em-

presa e consciente da relevância do seu papel. Tenho muito orgulho de dizer que ele entrou como estagiário e que foi se desenvolvendo e assumindo cada vez mais um papel relevante dentro da nossa estrutura. É um reconhecimento muito justo”.

IBEF

Para o presidente do IBEF em Pernambuco, José Emílio Calado, a honraria concedida a Jaime Queiroz se explica pela carreira profissional exemplar. “Jaime é um pernambucano que tem uma excelente trajetória dentro de um grupo empresarial também pernambucano. Nós do IBEF Pernambuco consideramos que esse primeiro prêmio é mais do que merecido por Jaime”, afirmou José Emílio Calado.

Fundado em 1971 por profissionais ligados a empresas do Rio de Janeiro, o Instituto reúne cerca de 4,5 mil associados, dos quais 130 estão em Pernambuco. O IBEF é o segundo maior associado da International Association of Financial Executives Institutes (IAFEI), com sede em Zurique, sendo superado apenas pelos Estados Unidos. Integra também o International Accounting Standards Committee (IASC) de Londres.

BAGAGEM



VOOS Câmara aprovou despacho gratuito. Texto vai ao Senado

Despacho pode mudar de novo

EDILSON VIEIRA
edvieira@jc.com.br

O Congresso Nacional está revendo as leis que regem a atividade aeronáutica no Brasil. Na Câmara dos Deputados, foi aprovada a Medida Provisória 1089/21, apelidada de “MP do voo simples”, cujo texto ainda seguirá para o Senado, mas já tem gerado atritos com o mercado por incluir o retorno do despacho grátis de bagagem até 23 kg em voos nacionais e 30 kg nos voos internacionais.

Com as alterações na legislação, a Agência Nacional de Aviação Civil (Anac) passa a ter mais poder regulatório, como em relação à criação e à extinção de tarifas aeroportuárias pagas pelas companhias aéreas e passageiros pelo uso da infraestrutura.

Quanto aos aeroportos, a

MP retira da lei aspectos como a proibição de se construir aeroportos, mesmo pequenos, sem autorização prévia da autoridade aeronáutica (no caso, o Comando da Aeronáutica – Comaer); e a necessidade de homologação, registro e cadastro para seu funcionamento.

O Trecho sobre o despacho gratuito de bagagens, que retoma um serviço restringido com a promessa de redução do valor das passagens, foi alvo de críticas por parte da Abear.

“O governo acertou ao enviar uma MP que auxilia o setor aéreo na recuperação pós-crise da pandemia do novo coronavírus, mas a mudança na cobrança de bagagem vai no sentido contrário, pois reduz a competitividade do país”, afirmou o presidente da Abear, Eduardo Sanovic.

BALANÇO EMPRESARIAL

Publique no Jornal do Comercio de forma rápida, precisa e segura, dentro das exigências da lei.

Custo benefício com credibilidade só aqui.

O balanço que é publicado no JC Digital também é disponibilizado no mesmo dia no jc.com.br/publicidade-legal

Entre em contato:

(81) 3413-6257/6218

comercial@sjcc.com.br

Jornal do Comercio



Opiniões

Editorial

Fogo do descaso

A imagem de um VLT incendiado era o que faltava para completar o cenário de abandono que, todos os dias, dá sinais de tomar conta da gestão do transporte metroferroviário em Pernambuco. Se é lógico cobrar a responsabilidade do governo federal, através da sucateada CBTU, é importante não esquecer que, há muitos anos, quem passa sufoco e sofre as consequências da má gestão do sistema de transporte sobre trilhos são os cidadãos pernambucanos. Caberia ao governo do Estado, bem como aos representantes na Assembleia Legislativa, terem bus-

cado soluções para minimizar o desastre, não deixando que fossem criadas as condições para a realidade atual, em que o fogo do descaso está consumado. Mas não foi isso, infelizmente, que se viu – e o descaso deve ser compartilhado com o Palácio do Campo das Princesas.

Foi na tarde do sábado que um dos Veículos Leves sobre Trilhos (VLT) em operação no Cabo de Santo Agostinho pegou fogo. Com passageiros dentro. Por sorte, a fumaça e o calor, ou mesmo as chamas, não alcançaram as pessoas, que conseguiram

descer sem que uma tragédia ocorresse. O retrato da indiferença – palavra bem colocada pela repórter Roberta Soares, no **JC** de terça-feira – mais uma vez causa revolta na população usuária. Como se não bastassem os problemas cotidianos, o desconforto, as quebras constantes, a estrutura mal-cuidada e a insegurança, agora o risco de incêndios nos trajetos torna ainda mais tensa a viagem no Metrô do Recife. Uma indiferença que começa no governo federal, sem dúvida, mas parece ter contaminado a classe política pernambucana, que

pouco se pronuncia sobre a questão, especialmente o governo do Estado, que faz de conta não ter nada a ver com o assunto.

No acúmulo de problemas em pelo menos uma década, os cidadãos perderam a esperança na melhoria do sistema. A promessa de concessão à iniciativa privada vem de anos, sem que a expectativa se concretize. O governo Jair Bolsonaro anunciou a privatização, mas o processo anda a passos lentos. Enquanto isso, o Metrô do Recife agoniza – e quem sufoca é o povo de Pernambuco. Na semana passada, dois ramais de grande fluxo ficaram sem funcionar por mais de um dia inteiro, após o rompimento de um cabo. A gestão local da CBTU não dispôs de recursos para manutenção,

e muito menos para investimentos. O governo do Estado, ao atirar a conta e a culpa nos ombros de Brasília, fecha os olhos para o sofrimento dos cidadãos. Durante oito anos, o Metrô também foi esquecido pelo governador Paulo Câmara.

De acordo com os números oficiais da CBTU, os recursos aprovados para o sistema este ano são de R\$ 85 milhões, dos quais foram liberados R\$ 37 milhões, quando a necessidade é de no mínimo R\$ 150 milhões. Em relação a investimentos, o valor programado para 2022 é simplesmente zero. Tudo se volta para o processo de concessão, que precisa entrar nos trilhos e ser acelerado, para dar alguma resposta ao reclamos e demandas da população da Região Metropolitana.

Artigos

O indulto de Silveira

ADEILDO NUNES

Por indulto entende-se o perdão, coletivo ou individual, estipulado pelo presidente da República, mediante Decreto, contemplando pessoas consideradas criminosas, gerando efeitos jurídicos, somente, depois de homologado por sentença judicial. Enquanto o indulto coletivo pode beneficiar qualquer criminoso do país, o Decreto de indulto individual (graça), tem a finalidade de perdoar uma pessoa considerada culpada, devidamente individualizada, com fundamentos jurídicos e não fáticos.

Como se nota, somente o presidente da República pode decretar o indulto, a qualquer tempo e forma, uma vez que é dele a prerrogativa constitucional para a sua edição, mas a sua validade jurídica só ocorre depois de autorizado por decisão judicial proferida pelo juiz ou tribunal. Porém, o presidente

não pode indultar pessoas condenadas pela prática de crimes hediondos, terrorismo, tortura e tráfico ilícito de entorpecentes, porque a Constituição Federal não permite (art. 5º, XLIII).

A graça concedida, no dia seguinte à condenação, em regime fechado, imposta pelo pleno do Supremo Tribunal Federal ao deputado Daniel Silveira, além de aprofundar os conflitos institucionais desencadeados pelo chefe do Executivo, desde a sua posse, à Suprema Corte e a os seus ministros, do ponto de vista jurídico, é absolutamente inconstitucional e ilegal. O Decreto viola o princípio constitucional da impessoalidade (art.37), já que o perdão foi concedido à pessoa próxima do presidente (se dizem amigos), com as mesmas ideologias autoritárias e os mesmos propósitos e ideais políticos.

O perdão pela graça só pode beneficiar quem é considerado culpado e, pela Constituição

Federal, essa culpa só existe depois do trânsito em julgado da sentença ou do acórdão condenatório. Não foi o caso. A graça foi concedida a um inocente, perante a Constituição.

O Decreto é ilegal, porque o presidente da República não pode editar o perdão pela graça sem seguir os procedimentos estabelecidos nos artigos 734 ao 742, do Código de Processo Penal, que exigem, previamente, um pedido escrito por parte do infrator e um parecer do Conselho Nacional de Política Criminal. Editado o Decreto da graça, o perdão só se consuma depois de homologado pela autoridade judiciária competente, a quem cabe declarar a extinção da execução da pena. Por fim, vale lembrar que o STF exerce o controle jurisdicional sobre todos os atos normativos do presidente e dos seus ministros.

● **Adeildo Nunes**, doutor e mestre em Direito

Charge # Thiago Lucas



Felisberto, um grande líder

EDUARDO JOSÉ DOS SANTOS PEREIRA DE HOLANDA

Pensei em você e na sua liderança, por quase todos os dias de Pandemia. Há quase duas décadas foram entregues nas mãos do então Presidente do TJPE Des. Macedo Malta uma boa parte de seu legado à sociedade pernambucana e ao país.

A relatoria do julgamento da morte do então candidato à Vice-Presidência da República, o político João Pessoa. A ascensão de Vargas. O voto pela garantia do direito de ir e vir e a inconstitucionalidade de tributos que impediam o livre trânsito de pessoas e bens. E, ainda, o julgamento de policiais pelo óbito do estudante de direito Demócrito de Souza Filho.

Em meio a tudo isso, diálogos com o mundo ocidental em guerra, preservando a segurança jurídica e os investimentos no Estado. São várias as cartas vindas da Inglaterra e França neste período.

Houve ainda larga atua-

ção acadêmica junto às bancas examinadoras da Faculdade de Direito do Recife, avaliando grandes juristas das gerações seguintes.

15 anos de gestão entre 1930 e 1945 à frente do judiciário de Pernambuco. A Entrega do Palácio da Justiça. O mais longo mandato dos últimos 100 anos

15 anos de gestão entre 1930 e 1945 à frente do judiciário de Pernambuco. A Entrega do Palácio da Justiça. O mais longo mandato dos últi-

mos 100 anos. Tempos de golpe, intervencionismo, ditadura, peste e guerra. Qualquer semelhança é mera coincidência com os tempos atuais? Não acredito que a história se repete, mas o ser humano - este sim - insiste em repetir os mesmos erros.

Des. Felisberto dos Santos Pereira, pelos seus exemplos de liderança e gestão à frente do TJPE, nestes tempos de escassez de líderes, a homenagem póstuma que lhe é feita pela Presidência deste tribunal e pelo Conselho da Magistratura nos inspira, renova e mantém acesa a chama da esperança em dias melhores para todos.

A família Santos Pereira agradece enormemente a preservação da sua história. E eu, em especial, a minha avó Yolanda e a minha tia avó Nazaré, por me transmitirem as suas memórias.

● **Eduardo José dos Santos Pereira de Holanda Cavalcanti**, advogado e bisneto do homenageado

Extensão floresce no sertão

JOSÉ EDUARDO GARCIA E SÉRGIO MATIAS DA SILVA

É indiscutível o papel da Universidade Pública no desenvolvimento do Nordeste. Desde o primeiro curso superior, em Salvador, são milhares de ações de ensino, pesquisa e extensão, da saúde à arqueologia, da arquitetura à ecologia, do litoral ao sertão, gerando e difundindo conhecimento. A extensão é o amálgama entre a produção e difusão dos saberes.

Desde 2017, o projeto UFPE no Meu Quintal abre suas portas para o sertão, mantendo vivos os legados de Paulo Freire e Josué de Castro, alimentando comunidades com novidades científicas e regressando com perguntas que retroalimentam a produção do saber.

Nessa nova edição, o Projeto se une à iniciativa privada e ao terceiro setor numa perspectiva de transformação sustentável da realidade do sertão. A cidade de Flores foi escolhida para o pontapé inicial dessa proposta, nascendo assim o "Projeto Flo-

rescer", integrado por empresas como Viana & Moura e ONGs como Amigos no Sertão e Grupo Mulheres do Brasil.

Desde 2017, o projeto UFPE no Meu Quintal mantém vivos legados de Paulo Freire e Josué de Castro

De 29 de maio a 05 de junho, Flores receberá mais de 100 estudantes, técnicos e docentes da UFPE, além de voluntários que irão interagir com a população, numa intensa troca de saberes, seguindo os preceitos da educação freireana.

O UFPE no Meu Quintal

mais uma vez busca ressonância nas necessidades do interior, alinhando os saberes eruditos e populares na construção de soluções para as demandas do cotidiano. Dessa vez, liderando uma frente com outros setores da sociedade, consolidando a Universidade Pública viva e pulsante, que amplia horizontes e parcerias para servir cada vez melhor a população brasileira.

Assim, a UFPE reafirma a necessidade de criação e fortalecimento de laços interseccionais para a melhoria das condições sociais do interior, cumprindo o seu papel centralizador e catalisador, mantendo acesa a chama do legado de educação que sempre encontrou em Pernambuco um núcleo irradiador de revoluções e transformações reais.

● **José Eduardo Garcia e Sérgio Matias da Silva**, são coordenadores executivos do Projeto UFPE no Meu Quintal

Expediente

JC Jornal do Commercio

DIRETORIA Presidente
João Carlos Paes Mendonça
Vice-Presidente
Jaime de Queiroz Lima Filho
Diretor
Rafael Monteiro de Barros Guimarães

DIRETORIA OPERACIONAL
Diretor de Redação
Laurindo Ferreira
Diretora de Estratégias Digitais
Maria Luíza Borges

Diretor Comercial
Vladimir Melo
Diretor de Mercado Leitor
Carlos Humberto Rocha
Diretor Administrativo-Financeiro
Vagner Lins

Noticiário nacional
Agência Estado (AE),
Agência Globo (AG), Folhapress
Noticiário internacional
Agência France Presse (AFP)

Central de atendimento ao leitor
Grande Recife: (81) 3413.6100
What's app: (81) 99115.1016

Horários
8h às 17h30 - 2ª a 6ª feira
e-mail: atendimento@jc.com.br

Endereço
Rua Capitão Lima, 250 - Santo Amaro Recife - PE CEP: 50.040.900
Pabx: 3413.6110 Redação: 3413.6174

MERCADO NACIONAL
Engenho de Mídia
Recife (81) 3126.8181
São Paulo (11) 3854.9030
Brasília (61) 3443-0462
Rio de Janeiro (21) 2213.0904
www.engenhodemidia.com.br

IMPOSTOS
Carga tributária (de produtos e serviços aos consumidores) é aproximada: 3,65%

ASSINATURAS

Acesso ilimitado anual
R\$ 431,00
Acesso ilimitado
semestral R\$ 230,00

O **Jornal do Commercio** é uma empresa de mídia 100% digital que oferece aos seus assinantes logados acesso ilimitado às suas reportagens, conteúdos especiais, acesso ao clube de descontos do **JC** e ao modo Flip, onde são escolhidas pelos editores as matérias de maior relevância.

REDAÇÃO DO JC

Editores Executivos
Diogo Menezes • (81) 3413.6416 • diogomenezes@sjcc.com.br
Elton Ponce • (81) 3413.6410 • eltonponce@sjcc.com.br
Mirella Martins • (81) 3413.6418 • mirella@ne10.com.br
Rafael Carnevali • (81) 3413.6409 • rvieira@jc.com.br

Assistentes de Edição
Marília Banholzer • mariliab@ne10.com.br • (81) 3413.6422
Raphael Guerra • rguerra@tvjornal.com.br • (81) 3413.6187
Romero Rafael • rrafael@jc.com.br • (81) 3413.6183

Coordenador de Mídias Sociais
Rafael Santos
rcsantos@jc.com.br
(81) 3413.6409

Ivanildo Sampaio (Coordenador)
Lúcia Pontes
Carla Seixas
Mônica Carvalho

ANU

GRUPO JCPM

Opiniões

Voz do Leitor

Metrô

É impressionante o nível do absurdo do funcionamento dessa linha de metrô do Recife. Soluções efetivas seriam o mínimo necessário para dialogar com os valores das passagens que são cobrados aos passageiros.

● **Silvia Emerenciano**, via redes sociais.

Sem cautela

Essa degradação dos ônibus escolares nada mais é que nossa degradação enquanto sociedade. Gestores e sociedade tratam os bens públicos como coisa de ninguém. Zelo aí passa longe por causa dos envolvidos.

● **Josué Dias**, via redes sociais.

Iluminação

Gostaria de fazer uma crítica à Prefeitura de Paulista, que não garante a iluminação da Rua Leste, no bairro do Frágoso. A escuridão causa insegurança nos moradores da rua.

● **Ismênia França**, via e-mail.

Compesa

Os moradores de Rio Doce, em Olinda, têm que lidar com a buraqueira na Avenida Nápoles. Há anos, a Compesa faz obras no local, mas o calçamento fica todo aberto, porque eles não consertam.

● **Marisa Souza**, via redes sociais.

Lentidão

A Avenida Rui Barbosa - com uma faixa para ciclovia e carros estacionados à direita - é um bom exemplo da lentidão do trânsito no Recife. A única solução viável para nossa cidade é adotar um esquema similar ao rodízio de São Paulo.

● **Gauss Cordeiro**, via e-mail.

Placa coberta por planta prejudica motoristas



Isabel Wanderley/Voz do Leitor

Placa coberta em Dois Irmãos, na Zona Norte, prejudica condutores

Peço à CTTU que faça a poda da planta que está encobrindo a placa que sinaliza a mão inglesa na Rua Dois Irmãos, na Zona Norte, antes que ocorra algum acidente.

● **Isabel Wanderley**, via e-mail.

Estações de BRT sem segurança

Na minha opinião, essas estações de BRT deviam ter ar-condicionado funcionando para que as portas ficassem fechadas. E também segurança para a população, mas falta um

pouco de educação aos próprio usuário e a ainda há a má gestão da Grande Recife.

● **Marcelo Diógenes**, via redes sociais.



Edésio Cruz/Voz do Leitor

Estações abandonadas no BRT prejudicam passageiros

O leitor Edésio Cruz critica a situação das estações de BRT no Grande Recife. "Essas estações de BRTs vão ser ressuscitadas para encher

os bolsos desses políticos enganadores", disse o leitor, em revolta contra o abandono das estações.

● **Edésio Cruz**, via e-mail.

Desrespeito aos ciclistas

Nota-se que a população do Recife ainda não se acostumou com a presença de ciclovias na cidade. Para além dos carros que param nas faixas como se nada, existem cidadãos

que acham que estão numa calçada ou na Avenida Rio Branco, do Recife Antigo, num domingo ensolarado. Dificulta a vida dos ciclistas.

● **José Manuel**, via e-mail.

Lentidão em ônibus

Acho que só no Recife você precisa pegar dois ônibus para trafegar um trecho que é menos de meia hora. O que o Grande Recife fez na Caxangá foi um absurdo.

Nós, que moramos no Engenho do Meio, levamos o dobro do tempo para o Centro depois da integração.

● **Carmem Lima**, via e-mail.

Resposta ao leitor

Compesa 1

A Compesa esclarece à leitora Amanda Silva que ainda não opera sistema de esgotamento sanitário na Avenida São Paulo, em Jardim São Paulo, Recife. A Companhia informa, ainda, que essa região está no planejamento de obras do Programa Cidade Saneada, a Parceria Público Provada-PPP do Saneamento da Região Metropolitana do Recife e do município de Goiana.

Compesa 2

Em atenção à leitora Isabel Wanderley, a Compesa esclarece que só tomou conhecimento do furto de hidrômetro na Estrada de Belém, 387, a partir do registro da colaborada neste JC. Uma equipe já esteve no local indicado, quando foi sanada a questão do vazamento, decorrente do furto do equipamento, assim como a sua substituição.



IZABEL WANDERLEY/VOZ DO LEITOR

Responsabilidade

Me pergunto sempre que vejo essas manchetes do metrô. Não existe nenhuma e nem ninguém que possa fazer alguma coisa para ajudar à população nesses casos. Pois toda semana acontece alguma coisa e são feitas reportagens. Mas não vejo ninguém da CBTU ser prejudicado com algum tipo de processo.

● **Augusto César**, via redes.

Bike Itaú

Apesar de novas bicicletas, o serviço da Bike Itaú ainda deixa muito a desejar. É um milagre encontrar uma bicicleta com um pneu adequado. Sem falar em correntes desgastadas. Isso quando o aplicativo não vira um Pokemon Go: encontrar uma bicicleta disponível é uma verdadeira batalha.

● **Guto Costa**, via redes sociais.

Internacional

CORTE Em meio ao maior apoio do Ocidente à Ucrânia, Rússia começa a desabastecer Europa

Gás é mais uma das armas russas

Polônia e Bulgária estão recebendo gás de seus vizinhos da União Europeia depois que a gigante energética russa Gazprom cortou seu fornecimento, informou nessa quarta-feira (27) a presidente da Comissão Europeia, Ursula von der Leyen.

“Vamos nos assegurar de que a decisão da Gazprom tenha o menor impacto possível nos consumidores europeus”, disse Von der Leyen.

“Hoje o Kremlin falhou uma vez mais em sua tentativa de semear divisão entre os Estados-membros. O fim da era dos combustíveis fósseis russos na Europa está próximo”, acrescentou.

A Gazprom anunciou nessa quarta-feira a suspensão do envio de gás para a Polônia e a Bulgária (dois países muito dependentes do gás russo) depois de não ter recebido o pagamento em rublos dos dois países-membros da UE.

O presidente russo, Vladimir Putin, disse em março que seu país só aceitaria o pagamento por suas remessas em moeda nacional, em resposta às sanções adotadas para punir a ofensiva do Kremlin na Ucrânia.

O chefe da diplomacia europeia, Josep Borrell, disse nessa quarta, no Chile, que os 27 países do bloco enfrentarão “de forma conjunta e so-



POLÔNIA Sem gás russo, país, assim como a Bulgária, precisará de ação emergencial para garantir abastecimento

lidária” ao corte de abastecimento de gás russo à Polônia e Bulgária.

“Já sabíamos que tínhamos que diminuir essa dependência do gás e do petróleo russo e o que a Rússia faz agora não é, nem mais, nem menos, que nos espoliar para fazer isso mais rápido ainda”, disse Borrell durante coletiva de imprensa com o presidente Gabriel Boric.

“Temos meios para fazer frente e o faremos de uma forma conjunta e solidária. Os europeus podem estar certos disso”, acrescentou.

Ele enfatizou que “o que a Rússia faz hoje é tornar a

dependência em um ato de agressão”, após efetivar o corte de gás a Polônia e Bulgária nesta quarta-feira.

Von der Leyen, por sua vez, advertiu os importadores de gás russo na UE que, a menos que um contrato estivesse redigido para ser pago em rublos, ceder às demandas do Kremlin e pagar em moeda russa seria contrariar as sanções, já que “cerca de 97%” dos contratos da UE estipulam explicitamente seu pagamento em euros ou dólares.

Altos funcionários afirmaram que os ministros de Energia da União se reuniriam na próxima segunda-feira para

abordar a situação.

ATAQUES

Enquanto isso, o Ministério ucraniano da Defesa informou que as tropas russas tomaram várias cidades do leste, tanto na região de Kharkiv como na de Donetsk.

O presidente russo, Vladimir Putin, advertiu que qualquer intervenção externa na operação militar lançada pela Rússia na Ucrânia receberá uma “resposta fulminante”. O governo, acrescentou, não vacilará em recorrer ao seu mais moderno armamento, o que entende-se incluir armas nucleares.

RISCO EPIDÊMICO



PÚBLICO-ALVO Melhor proteção contra o sarampo é cobertura vacinal alta

Sem vacinação, cresce Sarampo

Os casos de sarampo explodiram quase 80% em todo o mundo nos primeiros dois meses do ano, anunciaram a Organização Mundial da Saúde (OMS) e o Unicef ontem (27).

A OMS tem constantemente alertado nos últimos meses sobre o risco de “catástrofe absoluta” se o perigoso atraso na vacinação de crianças devido à pandemia de covid-19 não for superado e se as restrições sanitárias forem levantadas muito rapidamente.

O resultado é vertiginoso: o número de casos saltou 79% nos dois primeiros meses de 2022, em relação ao mesmo período do ano passado, segundo a OMS e o Unicef. As duas agências da ONU agora temem o surgimento de epidemias graves de sarampo, uma doença viral altamente contagiosa, que pode afetar “mi-

lhões de crianças” em 2022.

Até agora, cerca de 17.338 casos de sarampo foram relatados globalmente em janeiro e fevereiro de 2022, em comparação com 9.665 nos primeiros dois meses de 2021. Mas os números provavelmente são maiores, pois a pandemia de coronavírus perturbou os sistemas de vigilância.

A melhor proteção contra o sarampo é uma cobertura vacinal muito alta.

Houve 21 epidemias significativas de sarampo nos últimos 12 meses (até abril), principalmente na África e na região do Mediterrâneo Oriental.

Os países que registraram os maiores surtos de sarampo desde o ano passado foram Somália, Iêmen, Nigéria, Afeganistão e Etiópia.

Como o sarampo é altamente contagioso, os casos tendem a aparecer quando os níveis de vacinação caem.

FUNDO MUNICIPAL DE EDUCAÇÃO DE JOÃO ALFREDO - AVISO DE LICITAÇÃO - PROCESSO LICITATÓRIO Nº 011/2022-FME - CONCORRÊNCIA Nº 003/2022

Nat.: Serviços de Engenharia. - **OBJETO:** Contratação empresa do ramo pertinente para a contratação de empresa do ramo pertinente destinada a execução de serviços para a conclusão da construção de 03 (três) quadras poliesportivas (Projeto Padrão FNDE 2) no Sítio Melancia, Sítio Lagoa Funda e Sede do município de João Alfredo - PE, conforme definições contidas no Edital e seus anexos. **Valor Total Máximo Aceitável: R\$ 1.525.371,20** (um milhão, quinhentos e vinte e cinco mil, trezentos e setenta e um reais e vinte centavos) – Fonte Orçamentária: Fonte 02 (FNDE) – **Protocolo dos Envelopes:** Até às 09:00h do dia 31/05/2022. Os interessados em adquirir o edital e seus anexos poderão fazê-lo pelo site: www.joaualfredo.pe.gov.br. Informações adicionais poderão ser obtidas por intermédio do telefone 81 3648-11156 no horário de 08:00h às 13:00h, de segunda a sexta-feira. Pedidos de esclarecimento deverão ser encaminhados à Comissão de Licitação no endereço cpljoaualfredo@gmail.com.

João Alfredo, 27 de abril de 2022.

GIVALDO GOMES DA SILVA
PRESIDENTE DA CPL

CHAMADA PÚBLICA Nº 001/2022

O FUNDO MUNICIPAL DE SAÚDE DE TIMBAÚBA/PE, por meio da Secretaria Municipal de Saúde de TIMBAÚBA/PE, torna pública a abertura de Chamamento Público nº 001/2022 destinado à seleção com vistas à CONTRATAÇÃO DE ENTIDADE, DE DIREITO PRIVADO SEM FINS ECONÔMICOS, QUALIFICADA OU QUE PRETENDA SE QUALIFICAR COMO ORGANIZAÇÃO SOCIAL, CONFORME LEI MUNICIPAL Nº 3.076/2021, VISANDO À GESTÃO, OPERACIONALIZAÇÃO E EXECUÇÃO DOS SERVIÇOS DE SAÚDE, INCLUSIVE HOSPITALARES, DO MUNICÍPIO DE TIMBAÚBA, conforme especificações, quantitativos, regulamentação do gerenciamento e execução de atividades, serviços de saúde e demais obrigações, constantes no Edital, Termo de Referência e demais anexos. **Abertura: Dia 14/06/2021 às 08:30h.** O Edital e anexos podem ser obtidos no Portal do Município: timbauba.pe.gov.br ou através do e-mail: cplfmstimbauba@gmail.com e secretariadesaudedetimbauba@gmail.com. Entidades não qualificadas no âmbito municipal, poderão requerer qualificação até 30 de maio de 2022, desde que atendidos os requisitos da Lei Municipal Nº 3.076/2021.

Luclécio Apolinário da Silva
Presidente da Comissão Especial

REGISTRO GERAL DE IMÓVEIS DA COMARCA DE GRAVATÁ-PE

Edital com o prazo de 15 dias. Comarca de Gravatá - Pernambuco. Faço saber aos que o presente edital virem, dele notícias tiverem e a quem interessar possa, que foi apresentada neste Registro Geral de Imóveis, para registro, a Planta, Memorial e demais documentos exigidos por Lei, para a **implantação do Loteamento JARDIM EUROPA**, da cidade de Chã Grande-PE, conforme planta aprovada pela Prefeitura Municipal de Chã Grande-PE, em data de 10.12.2021, com as seguintes características: Localização: Duas partes de terras no lugar Sítio Tipim do município de Chã Grande, com atual denominação de JARDIM EUROPA; Área do Terreno 91.149,39m²; Área Verde (17,02%) 15.522,54m²; Equipamento Comunitário (10,72%) 9.760,97m²; Área dos Lotes (56,55%) 51.546,94m²; Área de Ruas e Calçadas (15,71%) 14.318,94m²; Quantidade de Lotes 175 - O projeto possui um total de oito quadras, denominadas de A a H, e com área total de 51.774,41m². São elas: Quadra A (44 lotes) 13.174,65m²; Quadra B (14 lotes) 3.313,55m²; Quadra C (27 lotes) 8.375,63m²; Quadra D (38 lotes) 10.974,93m²; Quadra E (21 lotes) 6.296,51m²; Quadra F (08 lotes) 2.529,67m²; Quadra G (11 lotes) 3.320,00m²; Quadra H (12 lotes) 3.562,00m²; **Título de domínio:** Havido por compra a Vera Lúcia Milet Moraes Pinheiro e registrada no Registro Geral de Imóveis desta comarca e cidade de Gravatá-PE no livro **2-B66, fls.129**, sob a matrícula **M-37946**. **Proprietária:** Amazonas Participações e Empreendimentos Ltda, CNPJ nº 37580809/0001-40, com sede em Recife, à Av. Conselheiro Aguiar, 2333, Boa Viagem. E para que chegue ao conhecimento de todos e a quem interessar possa, foi expedido o presente edital com prazo acima referido por meio do qual ficam citados os que dele tiverem conhecimento e pretendam impugnar, corrigir ou acrescentar dados ou informações. Decorrido o prazo e não havendo qualquer contestação ou impugnação, será **implantado o Loteamento JARDIM EUROPA**, acima descrito, conforme foi requerido. Gravatá, 20 de ABRIL de 2022. Eu Madalena Medeiros do Nascimento, Oficial do Registro de Imóveis de Gravatá-PE, o fiz digitar e assino. Dou fé, 20 de ABRIL de 2022. O Oficial. **Madalena Medeiros do Nascimento** - Oficial do RGI Gravatá-PE.

REGISTRO GERAL DE IMÓVEIS DA COMARCA DE GRAVATÁ-PE

Edital com o prazo de 15 dias. Comarca de Gravatá - Pernambuco. Faço saber aos que o presente edital virem, dele notícias tiverem e a quem interessar possa, que foi apresentada neste Registro Geral de Imóveis, para registro, a Planta, Memorial e demais documentos exigidos por Lei, para a **implantação do Loteamento JARDIM AMÉRICA**, da cidade de Chã Grande-PE, conforme planta aprovada pela Prefeitura Municipal de Chã Grande-PE, em data de 14.02.2022, com as seguintes características: Localização: Parte desmembrada do imóvel Jardim América, do Município de Chã Grande-PE; Área do terreno 64.436,14m²; Área Verde (15,45%) 9.956,77m²; Equipamento Comunitário (10,33%) 6.655,44m²; Área dos Lotes (54,94%) 35.401,35m²; Área de Ruas e Calçadas (19,28%) 12.442,58m²; Quantidade de lotes 156; O projeto possui um total de oito quadras, denominadas de A a H, e com área total de 35.401,35m². São elas: Quadra A (10 lotes) 3.121,03m²; Quadra B (32 lotes) 6.642,37m²; Quadra C (16 lotes) 4.094,73m²; Quadra D (24 lotes) 5.093,66m²; Quadra E (38 lotes) 7.749,48m²; Quadra F (23 lotes) 5.352,20m²; Quadra G (11 lotes) 2.667,62m²; Quadra H (2 lotes) 680,26m²; **Título de domínio:** Havido por compra a Cremilda Porto de Santana Alves e registrada no Registro Geral de Imóveis desta comarca e cidade de Gravatá-PE no livro **2-A67, fls.79**, sob a matrícula **M-36812**. **Proprietária:** Amazonas Participações e Empreendimentos Ltda, CNPJ nº 37580809/0001-40, com sede em Recife, à Av. Conselheiro Aguiar, 2333, Boa Viagem. E para que chegue ao conhecimento de todos e a quem interessar possa, foi expedido o presente edital com prazo acima referido por meio do qual ficam citados os que dele tiverem conhecimento e pretendam impugnar, corrigir ou acrescentar dados ou informações. Decorrido o prazo e não havendo qualquer contestação ou impugnação, será **implantado o Loteamento JARDIM AMÉRICA**, acima descrito, conforme foi requerido. Gravatá, 20 de ABRIL de 2022. Eu Madalena Medeiros do Nascimento, Oficial do Registro de Imóveis de Gravatá-PE, o fiz digitar e assino. Dou fé, 20 de ABRIL de 2022. O Oficial. **Madalena Medeiros do Nascimento** - Oficial do RGI Gravatá-PE.

Esportes

SÉRIE B Náutico saiu atrás, mas conseguiu a virada por 2x1 contra o CRB, no Estádio Rei Pelé. Time está a um ponto da zona de acesso

Timbu vence e encosta no G-4

Estádio Conteúdo

O Náutico foi valente e conquistou uma virada emocionante na noite de quarta-feira diante do CRB por 2 a 1 no estádio Rei Pelé, em Alagoas. Richard fez o gol dos donos da casa, enquanto Pedro Vitor, de pênalti, e Ailton Silva fizeram os gols dos pernambucanos, todos no segundo tempo. O triunfo coloca o Náutico na sétima colocação com seis pontos, perto do G-4. Os alagoanos seguem sem vencer e ocupam a zona de rebaixamento com apenas um ponto ganho.

O jogo começou movimentado. As duas equipes com propostas ofensivas criaram chances de perigo nos primeiros dez minutos. Por jogar em casa, aos poucos o CRB foi impondo um ritmo mais forte. O Náutico tentava explorar os espaços através dos contra golpes.

Aos 15 minutos, após escanteio da direita, o zagueiro Gum de cabeça exigiu do goleiro adversário pelo CRB. Na sequência, já sob forte chuva, quase o time alagoano abre o placar em uma finalização do lateral Guilherme Romão. O gramado pesado atrapalhou o desenvolvimento técnico das duas equipes.

Aos poucos o Náutico conseguiu se adaptar às condições e começou a criar chances. Aí apareceu a estrela do goleiro Diogo Silva com defesas importantes. Mas o placar na primeira etapa permaneceu inalterado.

Segundo tempo e o CRB voltou disposto a abrir o placar. Os primeiros movimentos da etapa final foram favoráveis aos donos da casa. Por outro lado, o Náutico permanecia bem postado no sistema defensivo. Os alagoanos abriram o placar aos 12 minutos com Richard na sobra após bola levantada na área. O árbitro recorreu ao VAR para saber se havia impedimento no lance, mas o gol foi validado.

Aos 30 minutos, Gum derrubou Pedro Vitor na área e os jogadores do Náutico reclamaram pênalti. O árbitro foi ao VAR e confirmou a infração. Pedro Vitor bateu e empatou aos 33 minutos. O Náutico se animou e foi em busca da virada. E ela veio aos 42 minutos com Ailton Silva, que pegou um bonito chute dentro da área, sem chances para o goleiro Diogo Silva.

Em desvantagem no placar, o CRB foi com tudo em busca da reação, mas o Náutico conseguiu se segurar na defesa e manter a vitória.



SEGUNDA VITÓRIA SEGUIDA Atacante Luís Phelipe foi um dos destaques do Náutico na vitória sobre o CRB pela Série B, ontem à noite

● Loterias

Quina Concurso 5838

09 10 23 33 47

Quina 0 0

Quadra 95 3.742,41

Terno 6.849 49,43

Duque 150.202 2,25

Federal Extração 5658

1º 023169

2º 019090

3º 041382

4º 076321

5º 016157

Super 7 Concurso 236

1 2 3 4 5 6 7
7 0 7 2 9 4 3

7 acertos 0 0

6 acertos 3 7.513,51

5 acertos 25 1.288,03

4 acertos 500 64,40

3 acertos 5.027 5,00

27/04/2022

Lotofácil Concurso 2506

03 04 05 08 09
10 11 14 15 16
18 19 20 22 25

15 acertos 2 629.367,41

14 acertos 312 1.208,46

13 acertos 10917 25,00

12 acertos 130230 10,00

11 acertos 655810 5,00

Lotomania Concurso 2305

03 04 33 35 38
42 48 54 56 61
63 69 72 76 77
78 81 84 90 98

20 acertos 0 0

19 acertos 18 17.311,33

18 acertos 159 1.749,79

17 acertos 1259 154,68

16 acertos 7018 27,75

15 acertos 25942 7,50

0 acertos 0 0

ESPÍRITO SANTO



VIOLENCIA Rafael Soriano acertou cabeçada em uma assistente

Cabeçada dá 200 dias de gancho

Estádio Conteúdo

A Comissão Disciplinar do Tribunal de Justiça Desportiva do Espírito Santo determinou, nesta quarta-feira, a suspensão de 200 dias do técnico Rafael Soriano, responsável por uma cabeçada na auxiliar de arbitragem Marcielly Netto durante a semifinal do Campeonato Capixaba, entre Desportiva Ferroviária e Nova Venécia.

O treinador da Desportiva Ferroviária teria ficado descontente no encerramento do primeiro tempo do jogo e decidiu protestar contra os responsáveis pelo apito. De forma veemente, ele se dirigiu ao quarteto de arbitragem e em seguida deu uma cabeçada na bandeirinha.

“Eu vou voltar a trabalhar normalmente. A agressão não me desmotivou em momento algum”, disse Marcielly em entrevista ao Estádio. “Acredito, claro, que as

coisas vão acontecer devagar porque tudo tem seu tempo, mas pretendo voltar a trabalhar normalmente.”

Rafael Soriano já havia sido punido preventivamente pelo TJD. A suspensão anterior era de 30 dias. A nova punição impedirá Soriano que ocupar o cargo de treinador nos próximos 200 dias. Em entrevista à TV Educativa do Espírito Santo após a agressão, o técnico disse que Marcielly estaria tentando valer-se do fato de ser mulher para acusá-lo.

“Se você disser que eu te agredi, a gente vai para a delegacia. A gente vai fazer corpo de delito. Se não, eu vou te processar. Ela está dizendo que eu agredi. Mentira. Está se usando porque é mulher. Está querendo aproveitar de uma situação porque é mulher O Gonzalo (atacante da equipe) foi encurralado. Ela empurrou os jogadores e agora quer dizer que foi agredida. Mentira”, afirmou Soriano.

TIAGO CALDAS/NAUTICO

REPRODUÇÃO / TV FOLHA

Entrevista Karol Conká

“Consegui dar meu melhor estando na pior”

ROMERO RAFAEL
rrafael@jc.com.br

Assim que foi eliminada do *Big Brother Brasil 21* com rejeição recorde (99,17%), Karol Conká, ainda no estúdio do programa, pediu perdão ao público e lhe disse que procuraria terapia. A rapper cumpriu e está de volta aos palcos e ao público analisada e — conta — curada.

Urucum é o título do disco e da turnê que a traz de volta — pois urucum tem propriedades anti-inflamatórias e antioxidantes.

As novas músicas foram compostas entre sessões de terapia e horas de estúdio junto com o produtor baiano RDD. Suas letras cantam sobre a experiência do ‘BBB’, mas sem tristeza. Na entrevista que segue, feita por telefone, me disse, mais de uma vez, que foi tudo aprendizagem. Nesta sexta-feira (29), ela reencontrará o público recifense na festa Batekoo, coletivo que tem garantido som e palco para a música e os artistas pretos e LGBTQIA+.



JONATHAN WOUTERT/INULGAÇÃO

JC – Karol, você está retornando aos palcos e ao seu público de uma forma duplamente especial, imagino. Primeiro, porque estamos, de fato, na volta aos eventos desde o início da pandemia. Segundo, porque você está podendo reencontrar seus fãs depois das ondas muito altas que se levantaram desde o *Big Brother Brasil 21*.

KAROL CONKÁ – Nossa! Esse reencontro tem sido como uma vitamina. Estou me sentindo nutrida, bem recebida e muito grata por ter a chance de poder me renovar e me reconectar com a galera segurando a minha mão, me apoiando e me reconhecendo como artista e ser humano. É muito legal receber esse tipo de apoio e acolhimento. Contribuí muito para a melhora da pessoa que eu sou e traz muito carinho ao meu coração. Eu fico muito emocionada toda vez que subo ao palco e eles estão gritando, cantando. A arte salva, mas o amor é que cura mesmo.

JC – Incomoda, depois de um ano e de outra edição já encerrada [o ‘BBB 22’, que acabou terça-feira, 26], ter que continuar falando da sua experiência no ‘BBB’?

KAROL – Não me incomodo, tudo bem as pessoas comentarem. Foi uma coisa muito forte, intensa, e todo mundo viveu aquilo junto, de certa forma. Sempre falo de maneira bem transparente, porque acho importante dissolver os assuntos — se falamos é porque há dúvida, e eu estou com disposição para dividir o meu aprendizado.

JC – Você acha que, num momento breve, a gente vai conseguir dissociar dessa experiência?

KAROL – Acredito que sim; o tempo vai passando e a gente vai vivendo novas coisas. As pessoas vão saturando da mesma coisa, e o que fica são os aprendizados de breve eu serei dissociada por causa da minha arte, das coisas naturais da vida, e porque as pessoas terão outros assuntos.

JC – Com *Urucum*, você faz seu grande retorno à carreira. Sobre as letras, a gente entende que elas têm a ver com a experiência no ‘BBB’. Mas não é mais naquele lugar triste de *Dilúvio*, música lançada depois da sua saída do programa. É isso mesmo?

KAROL – Esse disco representa um mergulho na inten-

“

A música me cura desde pequena. Meu refúgio é cantar, musicalizar as dores e descobertas. [...] Quando eu vi que tinha um álbum pronto, percebi o quanto eu estava viva ainda.”

sidade das minhas emoções e uma conexão com a minha própria essência. Eu deixei as minhas palavras se expressarem — das músicas mais calmas às mais agitadas —, como eu me sinto nos meus estados de espírito. Deixei minhas quatro personas, a Karol Conká, a Karoline [seu nome de nascimento], a Mamacita [a mulher poderosa que entrou no ‘BBB’] e a Jaque Patombá [apelido ganhado quando estava no confinamento], cantarem no álbum. Através da terapia, eu entendi que é natural do ser humano ter temperamentos em situações diferentes. No meu processo terapêutico, fiz as pazes com

a vulnerabilidade e trouxe isso para a produção do álbum. A gente, no estúdio, embarcava nas minhas descobertas de sensações e climas, e acabava naturalizando elas. O nome, urucum, eu escolhi por último, quando todas as faixas já estavam prontas. Cheguei a ele pelo fato de me sentir muito curada nesse processo produtivo. Conforme fui compondo, me senti curada, perdoada, em constante aprendizado e autocohecimento. Isso me trouxe a cura das feridas.

JC – A música, então, te curou?

KAROL – A música me cura desde pequena. Meu refúgio é cantar, musicalizar as dores e descobertas. Quando eu estava passando por esse momento de mergulho na vulnerabilidade, musicalizar era o que me trazia alívio. Quando eu vi que tinha um álbum pronto, percebi o quanto eu estava viva ainda, o quanto eu consegui dar meu melhor estando na pior. Mostra a força que o ser humano tem de se renovar e de se entregar à humildade para aprender. Fui tocada pelo acolhimento das pessoas que tiveram empatia comigo, e assim pude me curar das feridas e parar de ferir.

JC – Você ainda sente alguma animosidade do público que te cancelou?

KAROL – Acho que já passou, estou bem tranquila e não sinto nenhum fragmento negativo quanto a essa experiência. Hoje, me sinto muito grata. Acho que foi um privilégio poder ter tido meus erros expostos, com tanta gente me ajudando a percebê-los e incentivando a procurar terapia, para seguir com saúde mental e fazendo a minha arte. Essa experiência me trouxe esse tipo de percepção.

JC – Voltando ao *Urucum*, acredito que a sonoridade dele também te ajuda a recomendar, porque deu uma mexida no seu som, com toda a mistura de trap, reggae, pagão baiano, baião...

KAROL – Foi algo bem orgânico. A gente não tinha um planejamento de como seria o álbum, foi tudo feito de forma espontânea. Cada dia eu estava com uma sensação, num ‘mood’ diferente, um humor. ‘Ah, hoje eu quero fazer uma música que fala sobre calma’. ‘Calma’, eu digo, foi a Karoline que escreveu para a Jaque Patombá, e a Jaque escreveu ‘Cê Não Pode’, que é sobre cancelamento, para a Karoline (risos). A gente foi brincando conforme fui fazendo minhas terapias. Então, foi tudo de forma intuitiva, com a sonoridade que carrego comigo há muito tempo.

JC – Como é o show de agora?

KAROL – Canto músicas do álbum *Urucum* e também sucessos antigos. Trago um visual bem ‘urucunzado’ (risos), um vermelho intenso, e também mensagens no telão. Gosto de manter o mesmo clima do álbum, que traz umas carancas — que são de proteção, para proteger de energias que desconectam a gente da nossa essência. Esse show está com essa energia, com muito vermelho e batucada. E eu estou bem feliz e satisfeita com esse momento. Estou me sentindo vermelha — que é a minha cor favorita —, de tanta intensidade. Como se eu tivesse retomando com mais vontade de viver, de aprender, de estar e ser quem eu sou.

JC – É simbólica a sua volta aos palcos pela festa Batekoo, que enaltece a música e os artistas pretos e LGBTQIA+.

KAROL – Minha história com a Batekoo é antiga. A gente tem esse clima de família e não poderia ser diferente, nessa retomada, eles terem vindo junto comigo. Após a minha saída do ‘BBB’ sempre deixaram claro o apoio e a parceria. Isso foi muito importante para mim e o público que acompanha o nosso trabalho. Porquê, afinal de contas, tem um público que conversa com a minha arte, e esse público sempre esteve do meu lado.

JC – Está ansiosa para voltar ao Recife?

KAROL – Eu estou louca para encontrar todo mundo no Recife. Abraçar, conversar, dar risada, curtir muito e cantar muito *Urucum*. Espero que esse show traga bastante reflexão e que todo mundo saia dele se sentindo revitalizado, cicatrizado, ‘urucunzado’.



ROMERO RAFAEL - Interino
rafael@jc.com.br
www.social1.com.br
Twitter e Instagram: @blogsocial1
Telefone: (81) 3413-6183

Coliving 1

Diogo Nogueira — não o cantor, mas o executivo, CEO da Fundamento Incorporações e também da Yolo Coliving, marca que será lançada em maio — convidou dois dos principais especialistas do mercado europeu em moradia compartilhada para um trabalho de imersão no setor imobiliário pernambucano.

Coliving 2

Vieram a Pernambuco Christian Schmitz, consultor na Salto Systems, na Alemanha, e Gui Perdrix, referência mundial no assunto e diretor da francesa Co-Liv. Eles visitaram equipamentos urbanos do Recife, com destaque para o entorno do Porto Digital, no Recife Antigo.

Coliving 3

A empresa pernambucana trouxe os especialistas para que fizessem um diagnóstico e propusessem ajustes num projeto imobiliário que está sendo finalizado. O que pretendem erguer tem, em sua concepção, uma pegada "tech", que é marca registrada dos sócios, Diogo mais Yves e Italo Nogueira — que, aliás, também são investidores-anjo de diversas startups.



ANDRÉA RÉGO BARROS/DIVULGAÇÃO

Folhagens

As sócias Marcela Montenegro, Mari Fragoso e Manu Souza comemoram os dois anos da Bonjour Flores com expansão do portfólio de produtos

Pousos e decolagens em ritmo de recuperação

A movimentação de passageiros pelo Aeroporto do Recife, entre janeiro e março deste ano, atingiu o mesmo patamar da pré-pandemia. De acordo

com a secretária de Turismo e Lazer do Estado, Milu Megale, o terminal recifense bateu 98% do registrado no mesmo período em 2019. A pesquisa contabilizou

2.231.737 de pessoas chegando e saindo no primeiro trimestre que passou. Que venha a gratuidade no despacho de bagagens, pois a tarifa só subiu — e sobe.

Arte e suor

Quem já visitou a exposição *Hotel Solidão*, de Marcelo Silveira, na Galeria Janete Costa, no Dona Lindu, relata sair maravilhado com a obra, mas derretido com o calor. É que o sistema de ar-condicionado não está funcionando. "Temos previsão para normalizar a refrigeração até a próxima semana", nos diz a Secretária de Cultura do Recife.

Explica-se

"O sistema de refrigeração dos equipamentos culturais do Parque Dona Lindu sofre com os efeitos danosos da maresia. A solução definitiva, que se apresenta, após estudos, é a mudança do sistema de condensadores a ar para o de condensadores a água. Até que seja possível efetivá-la, há intervenções pontuais, sempre que se faz necessário."

Xukuru

O artista visual Kadu Xukuru abre hoje a exposição *Mata Sul Território Indígena*, na Casa Balea, em Olinda, a partir das 18h. São 20 fotografias com colagens digitais nas quais ele representa um universo onde povos indígenas continuam vivos, resistindo e protagonistas de suas histórias. O título se refere ao movimento de retomada da Zona da Mata Sul, região que teve todos os seus aldeamentos destruídos.



JARDEL COLLEN/DIVULGAÇÃO

Negócio

João Domingos Azevedo e Danilo Canuto são os desenvolvedores do Motto By Hilton no Recife Antigo, e Sílvio Meira (C) é investidor e entusiasta da chegada do hotel ao ecossistema do Porto Digital



GLEYSON RAMOS/DIVULGAÇÃO

Dermatos

Patrícia Rittes, de SP, visitou Cláudia Magalhães, em sua clínica

Com dedicatória

Andraza Carício estará no Recife, amanhã, e fará sessão de autógrafos de *O Pequeno Livro para Realizar Grandes Sonhos* e *Todo Santo Dia*, a partir das 19h, na Livraria Leitura do Shopping Recife. Andraza é irmã do arquiteto André Carício.

À memória

O TJPE faz, hoje, às 9h, a aposição do retrato do des. Felisberto dos Santos Pereira na Sala de Sessões do Conselho da Magistratura, a qual nomeia. Avô materno da defensora pública Marta Freire, ele presidiu o tribunal.

Aniversariantes

É dia festivo para Reginaldo Paes Mendonça, Álvaro Caldas, Milene Steremberg, Waldemir Pontes, Frederico Barbosa, Rosana Cavalcanti, Guilherme Coelho, Romero Penna e Renata Echeverria.



DIVULGAÇÃO

Pausa

Gustavo Campos, que é referência em cirurgia ortognática humanizada, está em novo consultório, no Charles Darwin

Moda nossa

A moda pernambucana se exhibe, amanhã e sábado, no 4º Marco Mostra Moda, no Eufrásio Barbosa, em Olinda. Terá oficina, palestra e desfiles de 30 marcas autorais do Estado que foram incubadas no Núcleo Gestor da Cadeia Têxtil e de Confecções (NTCPE).

Dia do Chef

Todo 3 de outubro agora é Dia Estadual do (a) Chef de Cozinha e do (a) Cozinheiro. A data é a do nascimento do chef Cesar Santos, que é mesmo um profissional-símbolo da gastronomia pernambucana.

Encontrão

Já marca na agenda: Toquinho e João Bosco, com seus violões, vão se encontrar no palco do Teatro Guararapes, dia 8 de julho. Além deles, só a cantora goiana Camilla Faustino, que fará uma participação.

Rápidas

Fernanda Dubeux, da Verde Joias, reúne Dubeux para apresentar a coleção Reserva Mata Atlântica e também as joias para o Dia das Mães. Hoje, das 10h às 20h, na Galeria Parnamirim Center.

Renato Farias e Chiara Macedo inauguram hoje, com coquetel, loja da Sandrin na Domingos Ferreira. A empresa gaúcha de móveis já tem 50 anos.

Entra no ar hoje episódio do *Mano a Mano* — podcast de Mano Brown — com a ex-presidente Dilma Rousseff, no a Spotify. Na temporada passada, o episódio com Lula foi o mais ouvido no Spotify Brasil em todo 2021.

O comodoro Delmiro Gouveia escalou Jorge Aragão como atração principal dos 75 anos do Cabanga, neste sábado. A festa também contará com shows da banda Anabela e D'Breck, além de recreação para crianças.

Joselito Bergamaschine, CSO da Um Telecom, vai falar sobre redes neutras de fibra, hoje, no 11º Congresso RTI Provedores de Internet, em Fortaleza.

Entretenimento

CINEMA No segundo longa derivado da série, um filme é gravado na propriedade

Downton Abbey: Uma Nova Era estreia hoje

LUIZ CARLOS MERTEN

Agência Estado

Nesta quinta (28), *Downton Abbey – Uma Nova Era*, com a direção de Simon Curtis, chega aos cinemas. No filme anterior, a trama girava em torno da visita do rei e da rainha da Inglaterra ao reduto da família Crawley.

Seguem os ricos e a criadagem, mas agora *Downton Abbey* sofre outra invasão, ao virar palco de uma filmagem. Técnicos e artistas invadem o castelo, incluindo o galã do momento e a estrela que vale 1 milhão de ingressos. Para complicar, o momento é de mudança, a ponto de o filme ter o sugestivo subtítulo de “Uma Nova Era”. No filme dentro do filme, o som acaba de chegar provocando o que pode ser uma grave crise da indústria. A produção, originalmente silenciosa, tem de ser adaptada aos novos tempos. A estrela real do casto de acabar seu reinado. Como em *Cantando na Chuva*, tem uma voz horrível e precisa ser dublada. A dubladora é ninguém menos do que Lady Marian. Outro problema surge quando a matriarca Violet Crawley herda uma vila no Sul da França.

Como, por quê? Surgem suspeitas da infidelidade de Violet com o dono da propriedade, um aristocrata francês, o que abala as estruturas familiares. No final de *Downton Abbey*, o 1, Violet já se revelou enferma. Preste atenção, de novo, no subtítulo, e olhem o spoiler. Para que uma nova era se inicie, a outra, a velha era, tem de acabar. Mas isso só ocorre no desfecho, depois que Maggie Smith, a intérprete da condessa de Grantham, já fez todas aquelas observações mordazes sobre o universo do cinema, depois de assistir à filmagem de uma breve cena.



ELENCO Penelope Wilton vive Isobel Merton e Maggie Smith, a condessa Violet Crawley

Maggie Smith! Duas vezes vencedora do Oscar — melhor atriz por *A Primavera de Uma Solteirona*, em 1969, e melhor coadjuvante por *Califórnia Suíte*, em 1978 —, essa grande atriz tem marcada presença em mais de seis décadas de cinema. Dramas, comédias, *Dame* Maggie Smith brilhou em diversos gêneros, até nos blockbusters da era *Harry Potter*. Tomou-se a preferida de várias gerações, sempre com alguma observação virulenta na ponta da língua venenosa, sempre perfeita como inglesa fleumática, ou excêntrica. Sua Violet é uma grande personagem.

LADIES

Em *Downton Abbey II*, Violet admite que várias vezes se sentiu tentada por outros homens, mas sempre se manteve dentro das normas do que se exige de

uma verdadeira lady. Essa tentação atinge agora a neta de Violet, Lady Mary/Michelle Dockery. Mary se sente atraída pelo diretor do filme dentro do filme.

É uma das personagens que mais evoluirá na série toda. Parece frívola, revelou-se sábia, compassiva, a guardiã da tradição de *Downton Abbey*. Conseguirá resistir à tentação? Bem escrito, muito bem interpretado, o filme fascina justamente por se situar entre dois momentos, duas eras, dois mundos. O funeral, com pompa e circunstância, que encerra *Downton Abbey II* lembra o desfecho de *Imitação da Vida*, de Douglas Sirk, de 1960. É uma despedida — a toda uma concepção de mundo. Pode ser também a uma concepção de cinema. Curtis usa recursos contemporâneos — as tomadas aéreas por drones —, mas filma à moda antiga.

OBITUÁRIO



TRAJETÓRIA Artista plástica foi uma das representantes do surrealismo brasileiro

Morre a pintora Wilma Lacerda

Considerada um ícone do surrealismo brasileiro, a artista pernambucana Wilma Lacerda faleceu na madrugada de ontem, aos 78 anos. Há um ano, ela se tratava da doença de Alzheimer. O corpo da artista foi sepultado na tarde de ontem mesmo, no Cemitério de Santo Amaro, no Centro do Recife, após uma cerimônia restrita à família e amigos.

Wilma Lacerda iniciou sua carreira nas artes plásticas no Recife, mas logo se mudou para o Rio de Janeiro, na década de 1960. A pintora, ilustradora e gravadora estudou Pintura e Desenho na Escola de Belas Artes da Universidade Federal de Pernambuco (UFPE) e também no Centro de Pesquisa de Artes da Lagoa (Brasília, DF), com Ivan Serpa e Bruno Tausz. Estudou, ainda, Gravura e Escultura na Universidade de Brasília, e foi aluna do pintor Ivan Serpa.

Manteve um ateliê entre as montanhas e o mar em Búzios, na região dos Lagos do Rio de Janeiro. Ao longo da atividade artística, também manteve estúdio de produção em Brasília, em Olinda e, nas últimas décadas, em Boa Viagem, na Zona Sul do Recife.

Há trabalhos de Wilma Garcia expostos em museus e galerias de países como Estados Unidos, Reino Unido, Espanha, França, Bélgica, Japão, China e Austrália, entre outros.

Durante sua trajetória de criação, a artista realizou 19 exposições individuais — uma delas na Hamilton Gallery, de Londres — e participou de mais 41 mostras coletivas, como a da Gallery Brazilian Art Incorporated, de Nova York, e na carioca Galeria Vernissage, que aconteceu nos anos de 1970 junto com os amigos surrealistas Walter Levy e Roni Brandão.

Horóscopo JC

São Paulo, 25 (AE) - A conjunção formada ontem entre os planetas Vênus e Netuno indica o supremo refinamento dos valores mais humanos: o amor, a beleza e a devoção voluptuosa ao amor e à beleza. Momento especial para os amantes e os artistas. Por se dar em Peixes, esta conjunção indica disposição sonhadora, afetiva e inebriante. Procure ter gestos que correspondam a esses anseios de beleza e ardor afetivo.

ÁRIES 21/3 a 20/4

ELEMENTO: Fogo

REGENTE: Marte

Momento delicado para seu equilíbrio, pois tende a estar profundamente fascinado. É importante dirigir esse fascínio para o que realmente lhe seja positivo.

TOURO 21/4 a 20/5

ELEMENTO: Terra

REGENTE: Vênus

Um sentimento amoroso intenso surgindo em meio às afinidades sociais e à afetividade social. Um amor ou uma afinidade sutil e elevada, que não cabe nas relações comuns.

GÊMEOS 21/5 a 20/6

ELEMENTO: Ar

REGENTE: Mercúrio

Vênus estimulada pelo espírito voluptuoso e devocional de Netuno aponta para os anseios mais altos, para a religiosidade e para a busca do contato com o inefável.

CÂNCER 21/6 a 22/7

ELEMENTO: Água

REGENTE: Lua

Momento de alta inspiração estética, artística e cultural. Os pensamentos mais refinados são sintonizados por sua mente. Mas coloque tudo isso em uma forma concreta.

LEÃO 23/7 a 22/8

ELEMENTO: Fogo

REGENTE: Sol

Há coisas e sentimentos nas outras pessoas que são inalcançáveis Seu anseio de dissolução e fusão no âmago das pessoas queridas lhe impulsiona para o irrealizável.

VIRGEM 23/8 a 22/9

ELEMENTO: Terra

REGENTE: Mercúrio

Os sentimentos pela pessoa amada estão mais fortes que nunca. Oportunidade, inclusive, de realizar a troca desses sentimentos, em especial ao respeitar a sensibilidade do outro.

LIBRA 23/9 a 22/10

ELEMENTO: Ar

REGENTE: Vênus

Você pode se mostrar muito inspirado neste dia. Talvez, mais do que utilizá-la em função de algo, seja o caso viver um momento emocional intenso, sem ansiar resultados.

ESCORPIÃO 23/10 a 21/11

ELEMENTO: Água

REGENTE: Plutão

Inspiração no amor e na criação artística, no grau mais alto que possa alcançar. Os sentimentos podem tocar os níveis psicológicos mais elevados.

SAGITÁRIO 22/11 a 21/12

ELEMENTO: Fogo

REGENTE: Júpiter

É o momento para perceber a profundidade das raízes que lhe trouxeram a este mundo. Um dia para você alcançar algum vislumbre de seus anseios de alma mais legítimos.

CAPRICÓRNIO 22/12 a 20/01

ELEMENTO: Terra

REGENTE: Saturno

Momento estimulante à comunicação dentro de padrões elevados de estética e desejo sedutor. No cotidiano, não faltará oportunidade para se envolver com as pessoas.

AQUÁRIO 21/1 a 19/2

ELEMENTO: Ar

REGENTE: Urano

No seu melhor, este dia de você seguir um padrão de ética que, de tão puro, mostre seu lado desapegado. Você pode se encantar por algum objeto ou valor material.

PEIXES 20/2 a 20/3

ELEMENTO: Água

REGENTE: Netuno

Um forte magnetismo emana de seus gestos e palavras. A conjunção entre Vênus e Netuno torna você uma pessoa encantadora e envolvente. Você próprio irá se inebriar.

Quadrinhos JC

Niquel Náusea - Fernando Gonzales



Samanta - Alpino

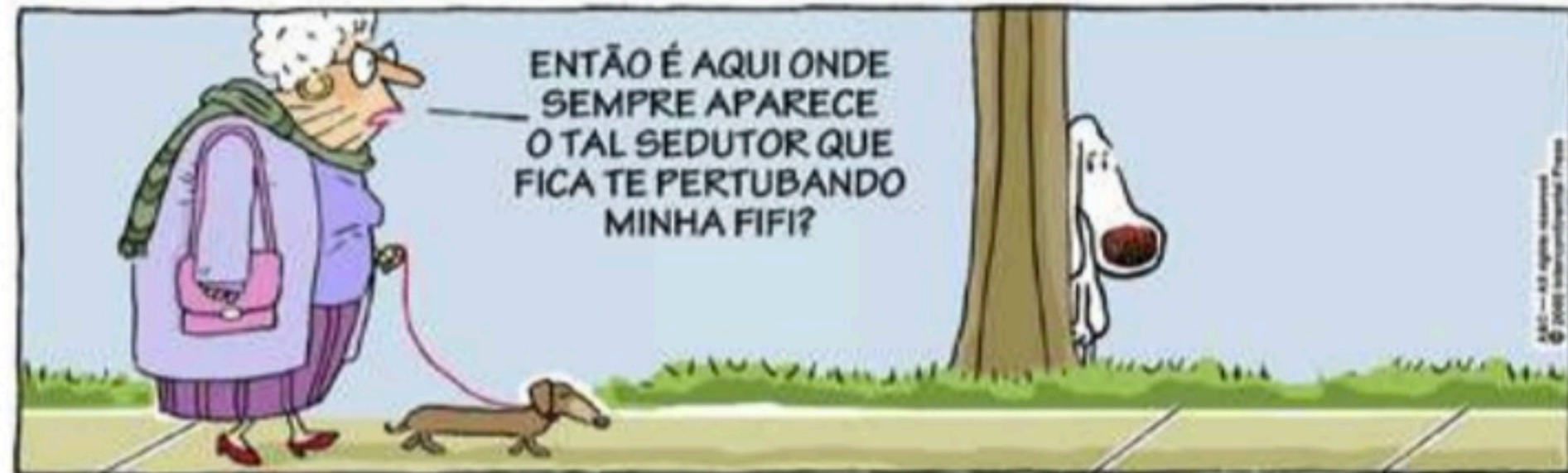

Chiclete com Banana - Angeli



Xaxado - Cedraz



Televisão

Imagem & Diversão

Canal 1

FLÁVIO RICCO
Colaboração
JOSÉ CARLOS NERY



REPRODUÇÃO

Redes sociais não podem se eximir de responsabilidades

Ontem, aqui mesmo, foi denunciada uma empresa de "gatonet", oferecendo seus serviços com imagem e fala editadas de Silvio Santos. Um crime em cima do outro.

E a pergunta é: como fica tudo isso?

Por que o Instagram e outras do mesmo segmento aceitam anúncio de produto ilegal? Quem controla? Ou ninguém controla e o território é livre?

Essas gigantes querem se caracterizar como empresas de tecnologia e, pelo menos até aqui,

insistem em manter distância de qualquer responsabilidade sobre o conteúdo.

Passou da hora disso ser examinado com um maior cuidado, para evitar que crimes de uma natureza ainda maior venham a ser cometidos nos próximos tempos.

Imagine você se uma televisão qualquer, um rádio ou jornal vier a anunciar um produto ilegal. Sai debaixo. A penalização corretamente será imediata.

Mas por que essa lei de um lado só? Haja moralidade.

TV Tudo

Rotina

Silvio Santos deve voltar hoje aos estúdios do SBT para completar as gravações do seu programa.

Hoje, sozinho. Na terça, Patrícia Abravanel participou como apresentadora do "Jogo das Três Pistas", SS contra Ratinho.

Parênteses

Sobre esse retorno do Silvio Santos, faço questão de repetir o que disse no *Programa de Todos os Programas*: isso só está acontecendo porque ele gosta do que faz. A televisão é a sua vida. Por tudo que já construiu, poderia muito bem continuar suas férias em Orlando.

Mas não. Veio. No Jassa deixou o Senhor Abravanel para trás e como Silvio Santos começou tudo de novo. Bem-vindo de volta.

Na mira

Fernando Caruso, em *Cara e Coragem*, da Globo, está de volta às novelas depois de um tempo dedicado aos programas de humor e sitcoms.

Paulo, personagem dele, é um investigador da polícia, que não desiste do caso envolvendo a empresária Clarice Gusmão (Tais Araujo), que morre de forma inesperada na história. Estreia em 30 de maio.

Musical da Lívia

O programa musical da Lívia Andrade, novidade da Band nas noites de sábado, teve os seus primeiros trabalhos realizados ontem, nos Estúdios Edu Guedes, na Vila Mariana, em São Paulo.

Quanto a isso, tudo na normalidade.

NO LIMITE Reality show de resistência ganha temporada com 24 participantes, terça-feira (3)

Sem limites na Praia Dura

Agência Estado

A partir do dia 3 de maio, Fernando Fernandes comanda a estreia da nova temporada de *No Limite*, na TV Globo. Diferentemente do ano anterior, esta edição terá participantes anônimos. Serão 24 competidores disputando entre si o prêmio de R\$ 500 mil. Outra novidade é que o reality ganha mais dias de exibição, às terças e quintas, depois de *Pantanal*.

Já aos domingos, após o *Fantástico*, Ana Clara comandará o quadro *A Eliminação*, onde os dois participantes eliminados da semana vão se encontrar ao vivo para rever os principais momentos de suas trajetórias no reality.

Em coletiva de imprensa realizada nesta semana, o apresentador falou sobre a importância de sua representatividade em um reality como esse. "Se eu estou aqui, a cadeira de rodas não é a razão. Eu conquistei muitos méritos por causa da pessoa que eu



COMANDO Fernando Fernandes estreia na apresentação do programa

FABIO ROCHA/TV GLOBO

sou e por causa da forma que eu tenho lidado com o fato de ter me tornado uma pessoa com deficiência", iniciou.

"A gente fala de outras minorias, mas se fala pouco da pessoa com deficiência. Aqui, estamos lidando de uma forma muito natural, porque eu lido dessa forma. Pra que isso seja desmistificado,

seja visto com outros olhos e trazendo novas informações para uma sociedade que liga pessoas com deficiência a incapacitante ou invalidez", explicou.

Fernando ainda comentou que sua própria vivência o ajudou na preparação para o programa. "Minha vida estava no limite o tempo inteiro, não só co-

mo ser humano, mas como atleta", afirmou.

DINÂMICA DO JOGO

O cenário paradisíaco da nova edição de *No Limite* tem nome próprio no programa: Praia Dura. Assim que chegarem, os participantes vão ser divididos em duas tribos e encarar uma prova que define a escolha dos acampamentos.

Eles começam o jogo sem nada, somente com suas mochilas. Todo o restante deve ser conquistado: sacos de dormir, iniciador de fogo, lonas para proteger da chuva, entre outros itens básicos para sobreviverem isolados no meio da natureza.

A cada programa, as tribos enfrentam duas provas: uma de privilégios, onde garantem alguns itens básicos para o acampamento, e outra de imunidade. Ao final, o grupo que perder o segundo desafio encara o Portal de Eliminação e todos da equipe precisam votar em um dos seus para deixar a competição.

Hoje na TV

TVU/TV BRASIL

(14h) SESSÃO FAMÍLIA / CHOFE DE PRAÇA. De Milton Amaral. Com Amácio Mazzaropi, Geny Prado, Celso Faria, Ana Maria Nabuco, Carmen Morales, Maria Helena Dias, Roberto Duval, Elk Alves, Benedito Liendo. Mazzaropi interpreta o humilde Zacarias, que se muda com a mulher Augusta para uma vila em São Paulo com o objetivo de arrumar um emprego e ajudar o filho Raul a pagar a faculdade de Medicina. O sonho do sujeito é ver o rapaz formado.

(22h30) CINE RETRÔ / O CAMELO DA RUA LARGA. De Eurides Ramos. Com Zé Trindade, Maria Vidal, Nancy Wanderley, Renato Restier, Zezé Macedo, Humberto Catalano, Theresa Amayo, Mara Di Carlo, Wilson Grey, Maysa Matarazzo. No Rio de Janeiro dos anos 1950, Vicente (Trindade) vive às voltas com a polícia devido à sua ocupação: camêlo de mercadorias contrabandeadas. Sempre em dificuldades financeiras, ele deve oito meses de aluguel à Dona Bebê (Vidal), proprietária da pensão em que vive. O malandro espera receber uma fortuna de herança para mudar de vida.

TV GLOBO

(15h25) SESSÃO DA TARDE / UM AMOR À ALTURA. De Laurent Tirard. Com Françoise-Domi Blim, Françoise-Domi Blim, Cesar Domboy, Jean Dujardin, Virginie Efira (foto), Cedric Kahn. Diane se apaixonou por Alexandre, um homem de 1,36 m, mas não está pronta para lidar com o preconceito de namorar um homem tão baixo.

(1h40) CORUJÃO / PECADO ORIGINAL. De Michael Cristofer. Com Antonio Banderas, Angelina Jolie, Thomas Jane. Luis se casa com uma americana que conheceu por foto. Quando Julia chega, ele sente uma paixão avassaladora, mas ela é uma impostora que só quer a sua fortuna.

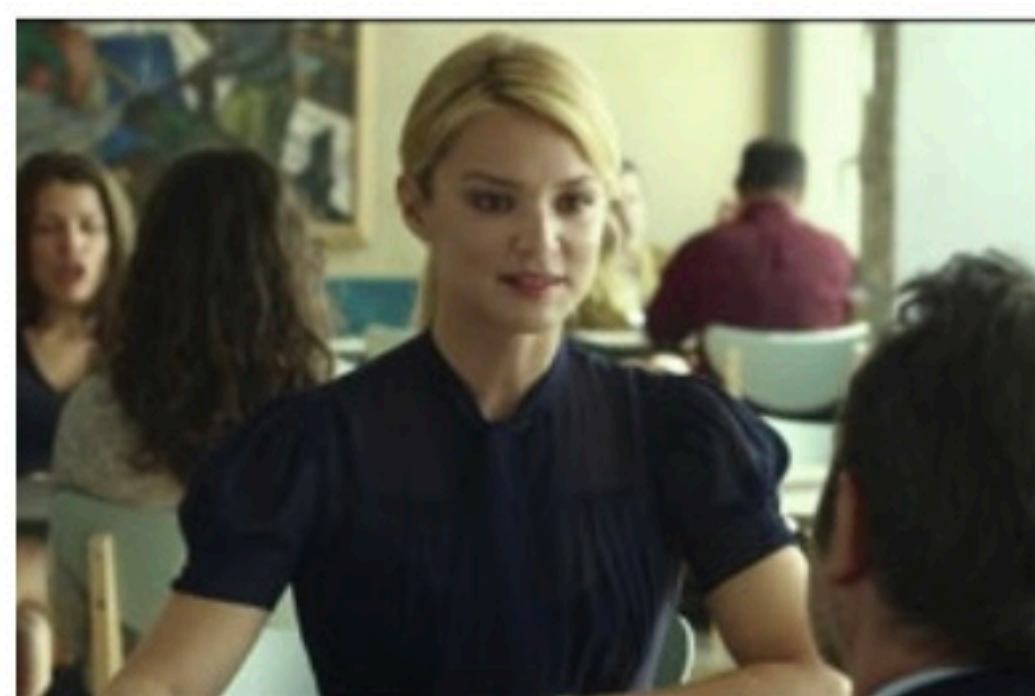

DIVULGAÇÃO

ladora, mas ela é uma impostora que só quer a sua fortuna.

HBO MAX

(0h20) O ESQUADRÃO SUICIDA. De James Gunn. Com Idris Elba, Peter Capaldi, Viola Davis, Joel Kinnaman, John Cena, Storm Reid, Margot Robbie, Alice Braga, Michael Rooker, Jai Courtney, Freddie Stroma, Pete Davidson, Nathan Fillion, David Dastmalchian, Mikaela Hoover, Daniela Melchior, Flula Borg, Mayling Ng. James Gunn nos apresenta uma equipe com os piores supervilões da DC salvando o mundo. E como sempre, um passo em falso e estão mortos.

HBO 2

(23h50) CONVENÇÃO DAS BRUXAS. De Robert Zemeckis. Com Octavia Spencer, Kris-

tin Chenoweth, Anne Hathaway, Stanley Tucci, Jahzir Bruno, Codie-Lei Eastick, Josette Simon, Jonathan Livingstone, Orla O'Rourke, Eurydice El-Etr, Ana-Maria Maskell, Eugenia Caruso, Brian Bovell. Robert Zemeckis oferece uma visão moderna do clássico livro sobre bruxas comedoras de crianças, estrelando Anne Hathaway e Octavia Spencer.

HBO XTREME

(23h56) O JOGO DA IMITAÇÃO. De Morten Tyldum. Com Keira Knightley, Benedict Cumberbatch, Charles Dance, Matthew Goode, Mark Strong, Rory Kinnear, Steven Waddington. Alan Turing é um gênio matemático. Durante a Segunda Guerra Mundial tem a missão de decifrar os códigos que a Alemanha nazista emite com sua máquina Enigma. Turing brilhara por suas realizações, mas logo será ofuscado por uma sociedade opressiva.

Resumo das Novelas

TV Jornal/SBT

(20h30) Poliana Moça
Sara perde os arquivos das câmeras de segurança. Magabelo recebe mensagem de um anônimo expondo saber os segredos dos integrantes. Zezinho vai para casa de Vinicius e Formiga leva um susto. Violeta e Waldisney amarram Pinóquio para não fugir. Amigos e família estão preocupados com o paradeiro de João. André acha que Luca está mentindo sobre criação de empresa. Formiga fala para Ruth e Marcelo que avistou João. Nanci e Luísa fazem um trato que promete mudar suas vidas. Jefferson e Sérgio desconfiam de Waldisney sobre invasão hacker e alertam Otto. Marcelo encontra uma pista sobre João.

(21h30) Carinha de Anjo
Vitor leva café da manhã na cama para Estefânia e diz o quanto está feliz com essa nova fase da família. Estefânia fala para o marido que quer apenas paz com Cassandra neste momento. Mais tarde, Cassandra chega do colégio e conversa com Estefânia. A adolescente revela que ficou triste ao saber que ela estava grávida, pois quando o bebê nascer Vitor não vai querer saber mais dela. Estefânia diz que os quatro serão uma família completa e Cassandra vai realizar o sonho dela. A adolescente pede perdão por tudo o que fez. Haydee vai até a clínica sozinha para saber o resultado dos exames que dirão como ela está. André revela que os exames clínicos e neurológicos estão ótimos. Haydee diz para o médico que isso comprova que as coisas estranhas em



TV GLOBO/DIVULGAÇÃO

sua casa só acontecem quando ela está com Flávio.

TV Guararapes/Record

(21h) Reis
Os soldados israelitas são surpreendidos por um ataque. Diante do ataque surpresa, Abner manda todos ficarem alertas. Peduel é vítima da ira de Naás.

TV Globo

(18h15) Além da Ilusão

Arminda conta para Inácio sobre a chantagem de Mariana. Joaquim (foto) afirma que voltará com Isadora. Violeta exige que Mércia e Natan saiam de sua fazenda. Iolanda fala sobre o pai de seu filho para Isadora e Joaquim fica animado. Arminda assume seu lugar na rádio. Mariana beija Inácio. Emília descobre que foi enganada por Enrico. Violeta termina com Eugênio. Heloisa descobre o segredo de Leônidas. Chega o dia da estreia do espetáculo do teatro de revista.

(19h30) Quanto Mais Vida, Melhor!
Neném percebe o olhar triste de Tigrão, quando Tina o apresenta para Gabriel. Joana discute com Guilherme. Celina implica com Flávia. Rose fala com Neném. Daniel conversa com Joana sobre as atitudes de Guilherme. Paula tem uma ideia para um novo produto da Terra. Roni pensa em um lugar para lavar o dinheiro das máquinas caça-níqueis. Rose liga para Neném. Daniel demonstra sua preocupação com o filho para Celina. Flávia comenta com Guilherme que Neném precisa saber que é pai de Tigrão.

(21h30) Pantanal
O Velho do Rio repreende Juma por ter mandado Jove embora. Tibério questiona Muda sobre sua presença na tapera de Juma. Juma não deixa Jove tirar uma foto sua. Juma decide ir embora com Jove e pede carona para Tadeu. Muda pensa em cumprir sua vingança contra Juma. Jove recrimina Tenório quando ele critica Juma. Jove tem uma longa conversa com José Leônico. Tadeu ajuda Jove a fotografar o Pantanal. Juma e Muda são ameaçadas por um caçador.

TV Jornal/SBT 2

(81) 3413.6300

05:00 - Primeiro Impacto
07:00 - Uma Paixa Para Pensar
07:01 - Primeiro Impacto PE
08:00 - Primeiro Impacto
11:00 - Papeiro da Cinderela
11:25 - TV Jornal Meio-dia
12:00 - Por Aqui
13:50 - Turma do Barra
14:15 - Casos de Família
15:20 - Focalizando
17:00 - Mar de Amor
17:45 - Amanhã é Para Sempre
18:45 - Se Nos Dexam
19:20 - O Povo na TV
19:45 - SBT Brasil
20:30 - Poliana Moça
21:30 - Carinha de Anjo
22:15 - Programa do Ratinho
23:30 - A Praça É Nossa
00:45 - The Noite
01:45 - Operação Mesquita
02:30 - Conexão Repórter
03:15 - SBT Brasil

TV Tribuna/Band 4

(81) 3412.7300

08:00 - Bora Brasil
09:00 - The Chef
11:00 - Jogo Aberto
12:00 - Jogo Aberto Pernambuco
12:30 - Jogo Aberto Debate
13:00 - Os Donos da Bola
14:00 - Info
14:30 - Mêiê na Tarde
16:00 - Brasil Urgente
18:50 - Programa João Alberto Informal
19:20 - Jornal da Band
20:30 - Faustão Na Band
23:00 - NBA - Playoffs

TV Guararapes/Record 9

(81) 3412.4401

08:30 - Fala Brasil
10:00 - Hoje em Dia
11:45 - Jornal da Record
11:50 - Balança Geral PE
14:40 - Que Arretado
15:15 - Chamas da Vida
16:45 - Cidade Alerta
17:30 - Jornal da Record
17:55 - Cidade Alerta
17:40 - Jornal da Record
18:00 - Cidade Alerta Pernambuco
19:15 - Jornal Guararapes
19:55 - Jornal da Record
21:00 - Reis
21:45 - Jesus
22:45 - Repórter Record Investigação
23:45 - Chicago Med

TVU/TV Brasil 11

(81) 3423.4000

08:00 - Brasil em Dia - Ao Vivo
08:15 - TV Brasil Animada
11:00 - D.P.A. - Detetives do Prédio Azul
11:30 - Tem Criança da Cozinha
12:00 - Repórter Local - Ao Vivo
13:00 - Bugados
13:30 - D.P.A. - Detetives do Prédio Azul
14:00 - Sessão Família
16:00 - Brasil Visto de Cima
16:30 - Destino: Myanmar
17:30 - A Carminho das Estrelas
18:00 - As Fascinantes Cidades do Mundo
19:00 - Repórter Brasil - Ao Vivo
19:40 - Stadium - Ao Vivo
20:00 - A Escrava Isaura
21:00 - Brasil Visto de Cima
21:30 - Ícones da Vida Selvagem
22:30 - Cine Retró

TV Globo 13

(81) 4002.2884

06:00 - Bom Dia PE
08:30 - Bom Dia Brasil
09:30 - Mais Você
10:45 - Encontro Com Fátima Bernardes
12:00 - NE1
12:55 - Globo Esperte
13:25 - Jornal Hoje
14:45 - O Cravo e a Rosa
15:25 - Sessão da Tarde
17:05 - O Clone
18:15 - Além da Ilusão
19:00 - NE2
19:30 - Quanto Mais Vida, Melhor!
20:30 - Jornal Nacional
21:30 - Pantanal
22:35 - BBB Dia 101
23:40 - Lady Night
00:20 - Jornal da Globo
01:05 - Conversa Com Bial
01:40 - Coruja