FOLHA de PERNAMBUCO

Fundador: Eduardo de Queiroz Monteiro www.folhape.com.br

Recife, segunda-feira, 9 de maio de 2022 Ano XXV nº 108

PALAFITAS DESTRUÍDAS

Força-tarefa ajuda desabrigados

Colchões foram distribuídos aos desabrigados pelo Instituto **Vizinhos Solidários**. Confira locais para fazer **doações**

ARTHUR MOTA

Ainda tomadas pela **tristeza**, famílias que moravam às **margens** da Bacia do Pina tentavam encontrar **forças** em pleno Dia das Mães. E a **esperança** veio do auxílio de grupos **voluntários** e da reunião que acontece hoje, com a **Prefeitura do Recife**, para ouvir demandas e detalhar **ações** em prol dos atingidos pelo **incêndio** da última sexta-feira.

COTIDIANO >> PÁGINA 6

ALEXANDRE AROEIRA

Raphael Macena (E), autor de dois gols, foi um dos **destaques**

Santa Cruz 3 X 2 Atlético / BA

VIRADA PARA DAR MORAL AO TRICOLOR NA SÉRIE D!

ESPORTES >> PÁGINA 16

Vida Plena

ORIENTAÇÕES PARA FAZER O BEBÊ DORMIR MELHOR

COTIDIANO >> PÁGINA 7

ELEIÇÕES 2022

UNIÃO BRASIL: DESEJADO POR MUITOS

POLÍTICA >> PÁGINA 3

JULIANA PAES

"PANTANAL" E FIM DE CONTRATO

CULTURA+ >> PÁGINA 11

ISSN 1807-9377

9 771807 937028

Grupo EQM

assine 3425 5803 telemarketing@folhape.com.br

anuncie 3425 5831/5841 comercial@folhape.com.br

atendimento ao cliente (WhatsApp) 3425 5804 (99482 7919) alofolha@folhape.com.br

WhatsApp Redação (81) 98187 9290 folhape@folhape.com.br

@folhape @folhape FolhaPE @FolhaPE

R$ 1,50 PREÇO PROMOCIONAL PARA VENDA AVULSA

Acesse nosso portal: www.folhape.com.br

D4Sign 4195b7f7-2dac-428f-82d9-02bba5800f12 - Para confirmar as assinaturas acesse https://secure.d4sign.com.br/verificar

Documento assinado eletronicamente, conforme MP 2.200-2/01, Art. 10º, §2.

VAIAS E APLAUSOS
Bolsonaro foi ao Mané Garrinha, ontem, acompanhar o jogo entre Flamengo e Botafogo. Ele foi vaiado e aplaudido.

EDMAR Lyra

Cenário eleitoral obriga entendimento entre Miguel Coelho e Raquel Lyra

Dois integrantes da oposição, egressos do PSB, que fizeram gestões exitosas à frente de dois dos principais municípios pernambucanos, Miguel Coelho e Raquel Lyra deixaram suas respectivas prefeituras para tentar disputar o Palácio do Campo das Princesas. Os dois lideram partidos relevantes, Miguel o União Brasil, Raquel o PSDB e sonham com a cadeira de Paulo Câmara a partir de 2023.

Até a saída da deputada federal Marília Arraes do PT e entrada no Solidariedade para disputar o governo, havia uma expectativa de que Miguel e Raquel pudessem se unir, porém a posição de ambos nas pesquisas eleitorais denotava competitividade. Quando Marília entrou no páreo, partidários de Raquel e de Miguel sonhavam que a ex-petista pudesse disputar o Senado em suas chapas, porém já se sabe que a essa altura do campeonato essa tese beira a utopia, uma vez que Marília já demonstrou competitividade e capilaridade, angariando apoios políticos e partidários que nenhum nome da oposição havia conseguido.

O tempo mostrou que o entendimento entre Raquel Lyra e Miguel Coelho é mais do que uma aliança política, e sim uma questão de sobrevivência eleitoral, sob pena de ambos terminarem abraçados com apenas um dígito dos votos nas urnas se permanecerem separados. Raquel pela idade pode disputar o governo e o Senado, enquanto Miguel pode disputar apenas o governo, por isso se Raquel encabeçar a chapa, Miguel tem que indicar algum familiar seu para o Senado, e se for Miguel o nome, a equação fica mais fácil de ser executada.

Se conseguirem aparar as arestas e convergirem para uma única candidatura, este projeto, independentemente de quem seja o nome, terá uma coalizão composta por União Brasil, PSDB, Cidadania, Podemos e PSC, estrutura suficiente para tentar chegar ao segundo turno desbancando os nomes mais consolidados politicamente e eleitoralmente que são Danilo Cabral pela retaguarda da Frente Popular, Anderson Ferreira pela força do presidente Jair Bolsonaro e Marília Arraes pelo legado do seu avô e da sua própria trajetória política ascendente em Pernambuco.

Câmara Federal

Há quem afirme que em caso de haver uma convergência de projetos entre Raquel Lyra e Miguel Coelho, aquele que não for candidato ao governo disputará mandato na Câmara dos Deputados em outubro na condição de puxador de votos do seu partido, ajudando a eleger bancadas mais robustas em Brasília.

REPRESENTANDO > Apesar da ausência do pré-candidato a governador Danilo Cabral, acometido pela Covid-19, diversos integrantes do PSB estiveram presentes no lançamento da pré-candidatura de Lula a presidente em São Paulo. O governador Paulo Câmara e os deputados federais Milton Coelho e Tadeu Alencar foram figuras anotadas no evento que deu o pontapé inicial na sexta tentativa de Lula em chegar ao Planalto.

PRESTIGIADO > No final de semana o casamento do filho do ex-ministro da Educação, Mendonça Filho, Vinícius, em Fernando de Noronha, reuniu diversas personalidades do meio político, como Miguel Coelho e Gilvandro Estrela. Mendonça tentará voltar à Câmara dos Deputados em outubro.

INOCENTE QUER SABER > Entre Raquel Lyra e Miguel Coelho, quem está disposto a abrir mão de disputar o governo de Pernambuco?

@edmarlyra www.edmarlyra.com

A coluna de Edmar Lyra é publicada de segunda a sábado.

MARÍLIA AUTO/TCEPE

Neste primeiro momento, diz Ranilson Ramos, **gestores** têm que **informar providências** que irão tomar

■ 183 prefeituras pernambucanas estão recebendo notificações do Tribunal de Contas do Estado sobre as irregularidades encontradas em frota escolar.

TCE dá 90 dias para regularização de frota

DA REDAÇÃO

Depois de realizar uma vistoria que identificou irregularidades em mais de 800 ônibus usados para o transporte escolar nos municípios pernambucanos, o Tribunal de Contas do Estado de Pernambuco (TCE-PE) começou a enviar às prefeituras, nesta semana, os relatórios sobre os problemas detectados em cada cidade.

Ao receberem o documento, os gestores têm até cinco dias úteis para informar as providências que serão tomadas e, depois, mais 90 dias para colocá-las em prática.

PRECARIEDADES

As precariedades do serviço ganharam repercussão após o TCE divulgar, no final de abril, os resultados da operação Transporte Escolar Seguro, ação de fiscalização realizada em 183 dos 184 municípios de Pernambuco (a exceção foi o Recife, onde os estudantes usam o transporte público para ir às escolas).

"Nesse primeiro prazo, os gestores têm que informar as providências que vão tomar. No segundo prazo, eles têm até 31 de julho para a reestruração de toda a frota", explica o presidente do TCE-PE, Ranilson Ramos. "No segundo semestre deste ano letivo, vamos renovar essa fiscalização que fizemos em abril para ver se cumpriram todas as exigências feitas nos relatórios técnicos".

DOIS ANOS

"Passaram-se dois anos sem esse serviço por conta da pandemia. A gente até compreende que as contratações foram interrompidas, mas, do jeito que estava, eles devem dar uma resposta bastante clara. Para o transporte de estudantes, é preciso que os veículos estejam completamente de acordo com as normas", afirma Ranilson.

RELATÓRIO

O Tribunal de Contas do Estado começou a enviar aos prefeitos e secretários municipais de educação o relatório consolidado de informações sobre a situação do transporte escolar de suas localidades. A partir do recebimento deste documento, os gestores terão um prazo de cinco dias úteis para apresentarem esclarecimentos sobre as irregularidades no serviço e as providências a serem tomadas acerca das falhas apontadas.

Os problemas foram identificados pela equipe de fiscalização do TCE durante a operação "Transporte Escolar Seguro", realizada no último dia 27 de abril, de forma simultânea, em 183 municípios do Estado, para avaliar a segurança e a qualidade do serviço oferecido aos alunos da rede pública de ensino. A exceção foi a cidade do Recife, que não dispõe do serviço.

OCORRÊNCIAS

Os auditores encontraram irregularidades em 99% dos 844 veículos vistoriados, como bancos rasgados, ausência de cinto de segurança, pneus desgastados, condutores sem autorização para dirigir ônibus escolar, carros sem extintor de incêndio, problemas no tacógrafo, entre outras.

O prazo para que os gestores prestem esclarecimentos ao TCE foi determinado por uma resolução (TC nº 169/2022), a ser publicada no Diário Eletrônico do Tribunal nesta segunda-feira.

As determinações se basearam em normativos do TCE, como o Manual do Transporte Escolar publicado no site da instituição, artigos do Código de Trânsito , que estabelecem os requisitos mínimos para a condução coletiva de escolares; e a Portaria DP nº 002/2009 - Detran/PE.

D4Sign 4195b7f7-2dac-428f-82d9-02bba5800f12 - Para confirmar as assinaturas acesse https://secure.d4sign.com.br/verificar
Documento assinado eletronicamente, conforme MP 2.200-2/01, Art. 10º, §2.

CARLOS Britto

Indenização a desabrigados pode virar fato político em Sanharó

Em Sanharó, Agreste de Pernambuco, uma decisão do Ministério Público de Pernambuco (MPPE) e da Defensoria do Estado repercutiu forte e poderá ter desdobramentos no campo político. Mas, primeiro, o fato: a prefeitura foi condenada pelos dois órgãos a pagar o montante de R$ 10 milhões aos 300 desabrigados pelas inundações ocorridas em novembro de 2020.

Isso porque, segundo estudos técnicos, a inundação aconteceu após aterramento de um açude, sem o licenciamento ambiental, autorizado pela prefeitura para a construção de uma escola.

No fatídico dia que deixou 300 pessoas desabrigadas, Sanharó registrou um volume de chuva superior ao esperado. Com a tal obra, o problema se agravou. Além dos R$ 10 milhões aos desabrigados e o igual valor para as intervenções necessárias, o MPPE e a Defensoria solicitaram que o município desfaça, de imediato, o aterramento do açude, localizado no bairro Padre Noval.

Caso a decisão judicial seja favorável ao solicitado ao MPPE, será feito um levantamento em que as famílias atingidas terão a oportunidade de comprovar os prejuízos incorridos em cada situação concreta e requisitar a reparação das perdas.

Ainda de acordo com os promotores responsáveis, o município deve arcar ainda com as obrigações de recuperação e/ou compensação de todos os danos ambientais perpetrados pelas supressões indevidas, mediante apresentação de Plano de Recuperação de Área Degradada (PRAD) elaborado por profissional habilitado e contendo objetivos e metas de curto, médio e longo prazos.

Agora vem a questão política: a decisão de autorizar o aterramento e o início da obra em local diferente do previsto em projeto, e que causou todo esse problema de ordem ambiental, financeira e moral foi, na época, da gestão do prefeito Heraldo Oliveira (PSB). Mas o prejuízo, agora, terá de ser arcado pelo atual, César Freitas (PCdoB). Com o ano eleitoral em curso, o fato tem tudo para virar um 'prato cheio' para a oposição, uma vez que o ex-prefeito é do mesmo partido do pré-candidato a governador, Danilo Cabral.

Mais um apoio

Pré-candidato a estadual, Luciano Duque (SD) e amigo pessoal de Marilia Arraes (SD), comemorou a declaração de apoio da oposição de Custódia ao palanque da pré-candidata.

O grupo liderado pelo ex-vereador e candidato a prefeito, Marcílio Ferraz, resolveu também marchar também com Duque. Marcílio obteve 7.106 votos na última eleição.

PARCERIA EM SERRITA > Julio Lossio Filho (SD), filho do ex-prefeito de Petrolina, Julio Lossio está correndo atrás de apoios para sua caminhada como pré-candidato a deputado estadual. Nos últimos dias passou por Serrita, no Sertão Central, onde consolidou aliança política com o grupo do ex-vereador Erick Albino. Julinho está confiante com a conquista de uma vaga à Alepe.

GERAÇÃO DE EMPREGOS > De acordo com os dados divulgados pelo Caged, as cidades de Serra Talhada e Afogados da Ingazeira lideram a geração de empregos formais no primeiro trimestre de 2022. No total, o Sertão do Pajeú (onde as duas cidades estão inseridas) teve saldo de 222 postos de trabalho. Já os piores registros da região são Tabira e Flores.

Blog do Carlos Britto
@blogcarlosbritto
contato@carlosbritto.com

A coluna de Carlos Britto é publicada de segunda a sexta.

JEFFERSON RUDY/AGÊNCIA SENADO

Luciano Bivar já anunciou que terá **chapa puro-sangue** à Presidência

■ Partido com o maior fundo eleitoral e maior tempo de televisão, o recém-criado União Brasil **tornou-se uma potência** desejada por muitos

União Brasil é cortejado em sete estados

BERNARDO MELLO- DA AGÊNCIA O GLOBO

O União Brasil, que na disputa presidencial acaba de desembarcar do bloco da terceira via, é cortejado em sete estados por partidos como PSDB, MDB, PDT e Novo. Dono do maior fundo eleitoral neste ano, com cerca de R$ 900 milhões, a sigla é tida como aliado-chave para dar competitividade a candidatos aos governos estaduais que buscam se desvincular da polarização entre o ex-presidente Lula (PT) e o presidente Jair Bolsonaro (PL).

Estados interessados

Em Goiás e na Bahia, pré-candidatos do União a governador atraíram para suas chapas a maioria das siglas de terceira via, que agora disputam indicações nas vagas de vice e ao Senado. Já no Distrito Federal e em estados como Minas, Rio Grande do Sul e Santa Catarina, ocorre o movimento inverso: lideranças de partidos não coligados a Lula ou Bolsonaro buscam apoio de candidatos do União.

Em Alagoas, numa construção que envolveu o presidente da Câmara, Arthur Lira (PP-AL), o União abrigou a pré-candidatura do senador Rodrigo Cunha ao governo estadual. Para assegurar a presença na aliança do PSDB, partido do qual Cunha se desfiliou, a deputada estadual Jó Pereira, prima de Lira, migrou para o partido. Jó Pereira é cotada como vice na chapa ao governo. Cunha também tem o apoio do PDT, do vice-prefeito de Maceió, Ronaldo Lessa, que pode concorrer ao Senado. Embora tenha o apoio de Lira, Cunha diz não fará uma campanha alinhada a Bolsonaro, . O palanque bolsonarista deve ficar a cargo do senador Fernando Collor (PTB).

Apoio maciço

Nos dois outros estados em que o União tem candidaturas já consolidadas ao governo, há tendência de apoio maciço das outras siglas que evitam a polarização nacional.

Em Goiás, o governador Ronaldo Caiado (União) concorre à reeleição numa aliança com o MDB, que deve indicar o vice na chapa; o PSD, que pode ficar com a vaga ao Senado; e ainda com apoios de Podemos e PDT, que esperam impulsionar seus candidatos ao Legislativo.

Terceira via tem alianças emperradas

GUSTAVO SCHMITT E BIANCA GOMES DA AGÊNCIA O GLOBO

Ainda distante de uma definição sobre como disputará as eleições deste ano, a chamada terceira via tem alianças políticas emperradas nos estados.

Com baixa intenção de voto nas pesquisas de opinião, a senadora Simone Tebet (MDB-MS), o ex-ministro Ciro Gomes (PDT) e o ex-governador de São Paulo João Doria (PSDB) veem candidatos a governador de seus partidos nos estados inclinados a apoiar o ex-presidente Lula (PT) e o presidente Jair Bolsonaro (PL).

Ao mesmo tempo, o pacto dos partidos de centro por uma candidatura única se tornou ainda mais incerto após o União Brasil desembarcar e decidir lançar uma chapa pura com Luciano Bivar, que preside a sigla.

O presidente nacional do PSD, Gilberto Kassab, disse na última terça- que o pré-candidato do PDT , Ciro Gomes, "pode crescer porque cada vez mais ele é a única terceira via".

Cobiçado pelo ex-presidente Luiz Inácio Lula da Silva (PT) para uma aliança ainda no primeiro turno, Kassab afirmou que a tendência é liberar os diretórios de seu partido e condicionou uma eventual coligação com Ciro a um avanço do pedetista na pesquisa de intenção de voto espontânea até junho.

Associação por estratégia

Como Lula e Bolsonaro estão na primeira e segunda posições , os candidatos a governador e deputados procuram se associar aos dois por estratégia eleitoral de sobrevivência. Simone e Ciro farão campanha no Nordeste ao lado de correligionários que também vão pedir votos para o líder petista.

Os pré-candidatos do MDB a governador Paulo Dantas, em Alagoas, e Veneziano Vital do Rêgo, na Paraíba, não disfarçam sua simpatia pelo ex-presidente e até publicaram fotos em agendas conjuntas.

D4Sign 4195b7f7-2dac-428f-82d9-02bba5800f12 - Para confirmar as assinaturas acesse https://secure.d4sign.com.br/verificar
Documento assinado eletronicamente, conforme MP 2.200-2/01, Art. 10º, §2.

ENTREVISTA

Sileno Guedes
Presidente estadual do PSB de Pernambuco

"O PSB foi o partido que mais cresceu na Alepe"

Considerado uma das lideranças cruciais do PSB em Pernambuco, o presidente estadual da sigla, Sileno Guedes, está entusiasmado com o crescimento do partido nessas eleições. "Estamos muito animados com o tamanho do PSB", disse Sileno, que fala também da sua experiência na Secretaria de Desenvolvimento Social, Criança e Juventude e no apoio de Lula. Confira.

PAULLO ALLMEIDA

Sileno destacou que população reconhecerá palanque de Lula

Qual a expectativa para as eleições proporcionais do PSB em Pernambuco em 2022?

Estamos muito animados com o tamanho do PSB para as próximas eleições. Vários parlamentares e lideranças que filiamos na última janela partidária vieram para o partido por enxergarem aqui reais condições de ter êxito em outubro. O PSB foi o partido que mais cresceu na Assembleia Legislativa, contando, depois dessas arrumações mais recentes, com 15 deputados estaduais, quatro deles recém-chegados, alguns, inclusive, de partidos que estavam na oposição. Digo que não se trata apenas do amplo reconhecimento do meio político sobre a força do PSB, mas, sobretudo, da visão de que o PSB é um partido que sabe reunir quadros de extrema qualidade e que, efetivamente, estão contribuindo para transformar o nosso Estado. O PSB tem uma identidade, uma organicidade, com pessoas que militam nele há 20, 30 anos, mas também sabe acolher muito bem outros nomes que vêm fazendo um bom trabalho pelo povo. É o resultado desse conjunto de articulações políticas, dessa união pelo bem de Pernambuco, que vamos mostrar ao eleitor, chegando com força em outubro.

Nos últimos anos, o senhor teve grande atuação nas pautas relacionadas à assistência social. Agora que o senhor deixou a secretaria para disputar as eleições, o que gostaria de destacar na sua atuação sobre esse setor?

A passagem pela Secretaria de Desenvolvimento Social, Criança e Juventude foi, sem dúvida, muito importante na minha vida pública. Eu já havia trabalhado lá na década de 90, como secretário adjunto, no terceiro governo de doutor Arraes. É uma secretaria que dialoga diretamente com o povo mais sofrido. O governador Paulo Câmara teve a decisão política de criar o 13º do Bolsa Família, o maior programa estadual de transferência de renda e que é coordenado por essa secretaria. Mais de um milhão de famílias receberam uma parcela extra do benefício. Foram pagos quase R$ 500 milhões nos últimos três anos. E também avançamos muito com outras iniciativas, como o cofinanciamento de cozinhas comunitárias, o Benefício Continuado PE Protege. para órfãos da pandemia, o PE Livre Acesso Intermunicipal para pessoas com deficiência, entre tantas outras pautas importantes e necessárias para a população. Posso dizer que foram três anos muito intensos e de avanços históricos para os segmentos sociais, para a assistência social, que são bandeiras que vou levar não só na política, mas na vida.

A Frente Popular tem partidos que têm candidatos presidenciais diferentes, como o PDT, com Ciro Gomes. Além dos partidos que podem se manter neutros. Como mostrar ao eleitor que o candidato presidencial do PSB é Lula?

Eu acho que não resta dúvida para o eleitor que o candidato do ex-presidente Lula para o Governo de Pernambuco é o deputado federal Danilo Cabral. O (ex-governador) Eduardo Campos governou quando Lula era presidente da República e todo mundo se lembra de como aquele foi um período feliz para Pernambuco e para o Brasil. Em 2018, o governador Paulo Câmara recebeu o apoio de Lula, que foi impedido de disputar, e seguimos com apoio de Fernando Haddad, sendo mais uma vez vitoriosos aqui no estado. Ou seja, é uma aliança que não vem de hoje. É uma aliança histórica e que vem garantindo um governo voltado para o povo. A união de Danilo e Lula tem muita nitidez, independentemente das relações que outros partidos da Frente Popular possam ter com outros pré-candidatos à Presidência no nível nacional. A união de Danilo e Lula honra um percurso histórico que a população de Pernambuco já conhece e aprovou nas urnas. Quem tem a preocupação de tentar enganar os eleitores e fabricar um suposto apoio de Lula é outra candidatura.

O senhor avalia que o cenário nacional, com a popularidade que Lula tem em Pernambuco, pode contribuir para o sucesso das candidaturas do PSB?

Lula representa muito para Pernambuco, assim como Arraes e Eduardo representam. O povo sabe reconhecer isso. Não à toa, o povo já deu sucessivas vitórias a esse projeto político, que efetivamente mudou nosso Estado para melhor. As pessoas que criticam as gestões do PSB, o pessoal da turma de Bolsonaro, uns assumidamente, outros tentando escondê-lo, mentem para os eleitores quando tentam esconder o desastre que é a gestão federal. Tentam esconder a volta do Brasil para o Mapa da Fome. Tentam esconder as pessoas disputando comida em caminhão de lixo. Tentam esconder que as mais de 600 mil mortes na pandemia tiveram grande contribuição de um governo omisso e negacionista. Enquanto isso, em Pernambuco, tivemos uma gestão que manteve o cuidado com a área social, a única do Brasil que pagou uma parcela extra do Bolsa Família, um governo que manteve o equilíbrio fiscal, que pagou o funcionalismo público em dia e que, no cuidado com a pandemia, teve a segunda menor taxa de mortalidade do Brasil. O governo do PSB em Pernambuco é um governo que cuida das pessoas Então, acredito, sim, que o povo vai comparar esses dois projetos - o da turma de Bolsonaro e o da frente ampla que vai apoiar Lula e Danilo. Quem estiver com o ex-presidente Lula e com Danilo Cabral vai estar representando um projeto que o povo conhece, aprova e que vai ter sucesso nas próximas eleições.

CAIXA — MINISTÉRIO DA ECONOMIA — PÁTRIA AMADA BRASIL GOVERNO FEDERAL

EDITAL DE CONVOCAÇÃO

A CAIXA ECONOMICA FEDERAL representada neste ato pela GIHAB/Caruaru e a Superintendência Executiva de Habitação de Recife, no uso de suas atribuições legais, faz saber aos que do presente ato vierem ou dele tiverem conhecimento que, publicado na forma da lei, por se encontrar em lugar incerto ou não sabido, fica convocada a Sra MARTA MARIA BARBOSA, CPF: 076.531.914-44: se manifestar no PRAZO DE 30 DIAS, conforme o presente Edital e assinar o TERMO DE DISTRATO DE BENEFICIÁRIO referente ao Empreendimento CONSTRUINDO UM SONHO 0486.155-47, contratado no âmbito do Programa Nacional de Habitação Rural-PNHR no município de Amaraji/PE. A convocada deverá dirigir-se à Ag Escada, agência da contratação, situada à Rua da Matriz, 52, Centro, Escada/PE. Por fim alertamos que a não manifestação no prazo previsto poderá acarretar a aplicação de sanções previstas na legislação do Programa e no TCP e ainda, no encaminhamento do caso às autoridades competentes para apuração, bem como aplicação de providências legais cabíveis. Gratos pela atenção e no aguardo do seu posicionamento. Atenciosamente. Caruaru 04/05/2022.

EXÉRCITO BRASILEIRO
CMNE - 7ª RM
COMISSÃO REGIONAL DE OBRAS/7
(CRO 1/7ª RM – 1965)
COMISSÃO DE OBRAS BATALHA DAS SALINAS

MINISTÉRIO DA DEFESA — PÁTRIA AMADA BRASIL GOVERNO FEDERAL

AVISO DE EDITAL

Tomada de Preços nº 002/2022 – CRO7
Comissão Regional de Obras da 7ª Região Militar

Objeto: **contratação de empresa especializada para Instalação de Subestação Aérea de 75kva no mirante do Parque Histórico Nacional dos Guararapes – PHNG, conforme Edital e seus Anexos.**

ABERTURA: **18 de maio de 2022, às 09:00h** (horário de Brasília - DF)

Retirada do edital: www.comprasgovernamentais.gov.br

UASG: 160201

BRUNO BEZERRA DE MELO – Cel QEM
Ordenador de Despesas da CRO/7

EXÉRCITO BRASILEIRO
CMNE - 7ª RM
COMISSÃO REGIONAL DE OBRAS/7
(CRO 1/7ª RM – 1965)
COMISSÃO DE OBRAS BATALHA DAS SALINAS

MINISTÉRIO DA DEFESA — PÁTRIA AMADA BRASIL GOVERNO FEDERAL

AVISO DE EDITAL

Tomada de Preços nº 004/2022 – CRO7
Comissão Regional de Obras da 7ª Região Militar

Objeto: **contratação de empresa especializada para Instalações Elétricas de Baixa Tensão do 7º CGCFEX (Centro de Gestão, Contabilidade e Finanças do Exército), conforme Edital e seus Anexos.**

ABERTURA: **24 de maio de 2022, às 09:00h** (horário de Brasília - DF)

Retirada do edital: www.comprasgovernamentais.gov.br

UASG: 160201

BRUNO BEZERRA DE MELO – Cel QEM
Ordenador de Despesas da CRO/7

D4Sign 4195b7f7-2dac-428f-82d9-02bba5800f12 - Para confirmar as assinaturas acesse https://secure.d4sign.com.br/verificar
Documento assinado eletronicamente, conforme MP 2.200-2/01, Art. 10º, §2.

Radar

INCLUI BRASIL, MUNDO E ÚLTIMAS

INTERNADO

Cantor Conrado, da dupla sertaneja com Aleksandro, permanece em estado grave após o acidente que matou seu parceiro.

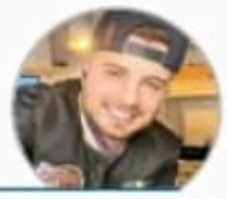

YAMIL LAGE / AFP

Bombeiros e socorristas continuaram procurando corpos sob os escombros

YAMIL LAGE / AFP

Primeiros quatro andares do **hotel de luxo,** criado em 1933, foram destruídos

Subiu o **número de vítimas** fatais de acidente no luxuoso **hotel Saratoga,** localizado em Havana, ocorrido na última sexta-feira

Explosão em Cuba já soma 31 mortos

AFP

O número de vítimas da explosão acidental no hotel Saratoga, localizado em Havana, subiu para 31 ontem, informou o Ministério da Saúde Pública de Cuba (Minsap). "Oitenta e cinco pessoas ficaram feridas, das quais 24 estão internadas, 30 pacientes receberam alta e 31 morreram", destaca o ministério em seu site.

Em seu balanço anterior, a pasta havia registrado 30 mortes, mas bombeiros e socorristas continuavam ontem procurando corpos sob os escombros do prédio, localizado em Havana Velha.

Entre as múltiplas mensagens de condolências e solidariedade que Cuba recebeu desde o acidente, ocorrido na sexta-feira, somaram-se ontem uma enviada pelo Papa Francisco e outra pelo rei da Espanha, Felipe VI, e sua mulher, a rainha Letizia.

"Oremos também pelas vítimas da explosão que ocorreu em um grande hotel na capital de #Cuba, Havana. Que Cristo Ressuscitado os guie até a casa do Pai e conforte seus familiares", disse o papa argentino em sua mensagem, reproduzida no Twitter pelo Ministério das Relações Exteriores de Cuba.

> "Oitenta e cinco pessoas ficaram feridas, das quais 24 estão internadas, 30 pacientes receberam alta e 31 morreram"
>
> MINISTÉRIO DA SAÚDE PÚBLICA

O emblemático hotel estava fechado há dois anos devido à pandemia e preparava-se para reabrir ao público 10 de maio.

Conforme informou ontem o Ministério do Turismo, 51 trabalhadores estavam no interior do prédio quando ocorreu a explosão, aparentemente causada por um vazamento de gás no momento em que o estabelecimento era abastecido por um caminhão-tanque. Os primeiros quatro andares do hotel de luxo foram destruídos. A unidade dispõe de 96 quartos, dois restaurantes e uma piscina na cobertura.

História do Saratoga

O Saratoga, um luxuoso edifício neoclássico construído em 1880 para armazéns, foi remodelado como hotel em 1933 e reaberto em 2005. Como um dos hotéis mais populares de Havana, já recebeu várias personalidades como Beyoncé e Jay Z, que comemoraram um aniversário em 2013, bem como Madonna e sua filha Lourdes e Mick Jagger, o lendário membro dos Rolling Stones, o ator Will Smith, Paris Hilton e o rei do Marrocos, Mohamed VI.

G7

Unidos em veto ao petróleo russo

O G7 dos principais países industrializados "comprometeu-se a proibir ou eliminar gradualmente as importações de petróleo russo", informou a Casa Branca ontem. "Isso será um duro golpe para a principal artéria da economia do (presidente russo Vladimir) Putin e lhe negará a renda necessária para financiar sua guerra", acrescentou.

O texto não especifica quais compromissos foram assumidos pelos membros do G7 (França, Alemanha, Canadá, Itália, Japão, Reino Unido e Estados Unidos), que realizou ontem sua terceira reunião do ano por videoconferência, com a participação do presidente da Ucrânia, Volodymyr Zelensky.

A escolha da data é simbólica, pois os europeus comemoram o fim da Segunda Guerra Mundial na Europa em 8 de maio. A reunião também foi realizada na véspera do desfile militar na Rússia, em 9 de maio, marcando a vitória da União Soviética sobre a Alemanha nazista.

O Ocidente até agora mostrou uma coordenação muito próxima em seus anúncios de sanções contra Moscou. No entanto, não avança no mesmo ritmo quando se trata de petróleo e gás russos.

Os EUA, que não eram grandes consumidores do petróleo russo, já proibiram sua importação. Os membros da União Europeia, pressionados a aplicar essa medida, são muito mais dependentes da Rússia.

Enquanto isso, os Estados Unidos também anunciaram novas sanções contra a Rússia, que afetam a mídia e o acesso de empresas e grandes fortunas russas a serviços de consultoria e contabilidade.

ATTILA KISBENEDEK / AFP

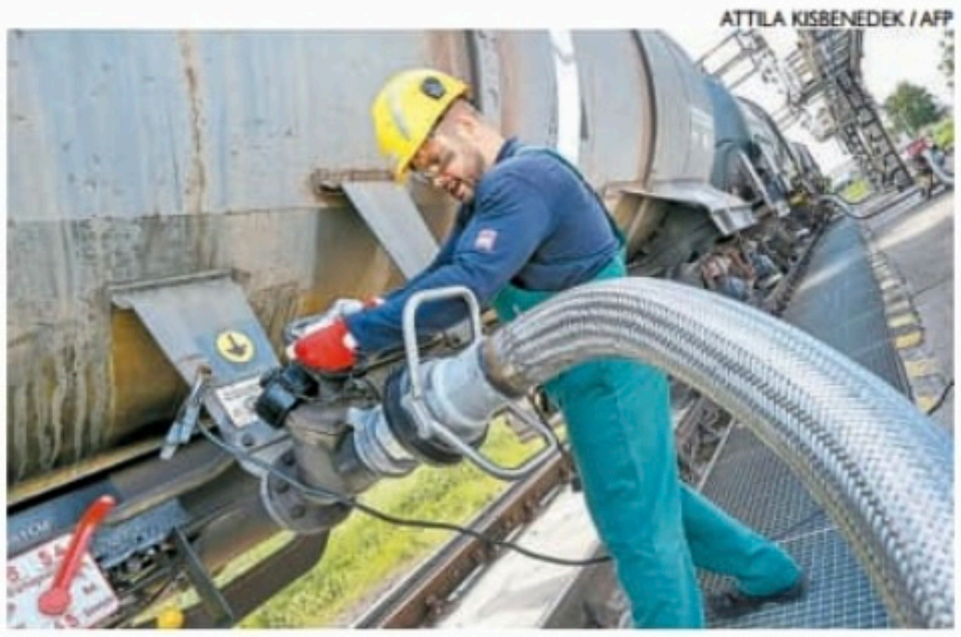

Países se comprometeram a deixar de importar substância

Bombardeio mata 60 pessoas

Sessenta pessoas foram mortas no bombardeio de uma escola na região de Luhansk, no leste da Ucrânia, no sábado, todos civis, disse o presidente ucraniano, Volodimir Zelensky, ontem, durante a videoconferência na cúpula do G7. O secretário-geral da Organização das Nações Unidas, o português António Guterres, se declarou "chocado" com o bombardeio, disse seu porta-voz ontem.

D4Sign 4195b7f7-2dac-428f-82d9-02bba5800f12 - Para confirmar as assinaturas acesse https://secure.d4sign.com.br/verificar
Documento assinado eletronicamente, conforme MP 2.200-2/01, Art. 10º, §2.

PAULISTA
Princípio de incêndio assustou os clientes de um restaurante no bairro do Janga, ontem, Dia das Mães. Ninguém ficou ferido.

ARTUR FERRAZ

FOTOS: ARTHUR MOTA

Afetadas pelo incêndio, famílias com crianças recebem mantimentos que foram fornecidos por voluntários

Esforço para reconfortar famílias

Força-tarefa minimiza prejuízos de **moradores do Pina**, que se reúnem com PCR para expor demandas

Onde, até outro dia, havia casas e pessoas a andar, conversar, dormir, comer e trabalhar, hoje há somente montes de entulho e tocos de madeira queimada. No Dia das Mães, famílias da comunidade de palafitas fincadas entre os dois braços da Ponte Governador Paulo Guerra, na Bacia do Pina, Zona Sul do Recife, mal tiveram tempo de pensar na tristeza e na revolta que sentem desde o incêndio devastador da última sexta-feira. Todas as forças agora são voltadas para sobreviver, recomeçar e reivindicar. Nesta segunda-feira, uma comissão formada por moradores vai se reunir com a Prefeitura da Cidade para discutir as necessidades deles.

Distribuição de donativos

A **Folha de Pernambuco** voltou à localidade ontem e conversou com algumas das famílias atingidas pelo fogo, que, segundo comentam, teria sido causado por um curto-circuito. Sem moradia, elas se viram nas casas de parentes e amigos da própria comunidade ou de áreas próximas. Nenhuma das vítimas optou por ficar no abrigo oferecido pelo município, que ofereceu indenização por pecúnia, de R$ 1.500, e vem prestando assistência.

No meio do corre-corre, grupos de voluntários distribuem donativos na tentativa de minimizar os prejuízos provocados pelo desastre. "São mais de 24 horas sem parar, desde que o incêndio aconteceu", conta Maria Eduarda Fernandes, presidente do Instituto Vizinhos Solidários, entidade que atende a comunidade há dois anos.

Necessidade de tudo

As necessidades são inúmeras: de comida e água a roupas e itens de higiene pessoal. No momento em que a reportagem estava no local, três grupos atuavam em parceria. Embaixo, no meio da comunidade, a Cozinha Popular da campanha Mãos Solidárias, ligada a movimentos sociais, preparava os alimentos que seriam servidos nas refeições. Mais em cima, na Avenida Antônio de Góes, os Vizinhos Solidários entregavam colchões enquanto os voluntários da Semeando o Bem Recife doavam alimentos.

"Levamos agora para a Cozinha Solidária feijão, arroz, macarrão, produtos de limpeza. Tudo o que chegar é bem-vindo. Um rolo de papel higiênico já ajuda bastante", recorda uma das responsáveis pela Semeando o Bem, Tatiana Borges.

"Assim que iniciou a pandemia, a Cozinha começou a funcionar aqui, recebendo marmitas que vinham do Armazém do Campo e oferecendo almoço nos dias de terça e quinta-feira. Agora (depois do incêndio), é almoço e janta todo dia", diz o diretor da Federação Única dos Petroleiros (FUP) e voluntário da campanha Mãos Solidárias, Luiz Antônio Lourenzon.

Grupos trabalham em parceria para dar um **alento às famílias**

Moradores agora empenham forças para **sobreviver e recomeçar**

Urgência de recomeçar

Diante dos destroços, as mães da comunidade lamentam as perdas ao mesmo tempo que buscam reunir forças para reconstruir a vida. A pescadora e marisqueira Eliane Gomes da Silva, 55, por muito pouco, não teve a casa atingida pelo fogo. Mas o bar de onde ela tirava o sustento não escapou.

"Foi muito desespero, eu perdi tudo. Está muito difícil porque não estou podendo trabalhar, é disso que a gente vive. Como é que eu vou catar [marisco]? Como é que eu vou cozinhar? Eu queria tudo isso aqui de volta. Estava pensando aqui em como eu vou recomeçar", afirma a trabalhadora autônoma, que tem três filhos e quatro netos.

Na tarde do incêndio, ocorrido na última sexta-feira, Janecleide Miranda Fernandes, 26, só conseguiu desligar e tirar o botijão de gás antes que a casa onde morava fosse consumida pelas chamas. Ela e os filhos, um menino de dez anos e uma menina de cinco, ficaram apenas com a roupa do corpo.

"Está muito difícil. A gente está dormindo na casa do meu irmão, que é de alvenaria. Está tia, minha mãe, meu pai, meu marido, meus dois filhos. Todo mundo. Agora, a gente vai ter que lutar para levantar", comenta. "Estou vivendo das doações que chegam. Eu só estou vestindo esta roupa porque doaram".

serviço

COMO DOAR?

Mãos Solidárias
Pix: 09423270/0001-80
(Associação da Juventude Camponesa Nordestina - Terra Livre)
Entrega de doações: Armazém do Campo do Recife (Av. Martins de Barros, 387, Santo Antônio, Recife)

Semeando o Bem Recife
Pix: 81 99900768
(Tatiana F B Soares)
Local de arrecadação: Nutri Açaí (Rua João Guilherme, 67, Ipsep)

Vizinhos Solidários
Pix: 39988775/0001-52
Local de arrecadação: Rua Souto Filho, 118, Pina)

D4Sign 4195b7f7-2dac-428f-82d9-02bba5800f12 - Para confirmar as assinaturas acesse https://secure.d4sign.com.br/verificar
Documento assinado eletronicamente, conforme MP 2.200-2/01, Art. 10º, §2.

Vida Plena

Melhorando o sono do bebê

Sono irregular é natural **nos primeiros meses** de vida, por conta da **ausência de melatonina**

ALFEU TAVARES

Dormir bem é fundamental para o **desenvolvimento** das crianças

DICAS PARA FAZER O BEBÊ DORMIR MELHOR

Crie um ambiente confortável
Um quarto com uma temperatura ambiente, nem quente nem frio; uma iluminação mais escura; e a redução de ruídos são itens básicos.

Dar de mamar antes de dormir
Alimentar o bebê não só o ajuda a pegar no sono mais rápido, como também deixa a criança saciada, fazendo com que ela demore a sentir fome novamente.

Roupinha confortável
Vista o bebê com roupas leves, sem botões ou elásticos, que não apertem ou machuquem o corpo da criança. Pijamas de algodão são os mais indicados, para o sono noturno e também para cochilos durante o dia.

Trocar a fralda antes de dormir
Os pais devem trocar a fralda e deixar a criança limpa e seca antes de colocá-la para dormir. A fralda suja, além de ser desconfortável, pode provocar irritação na pele.

ARTE: FOLHA PE

MARJOURIE CORRÊA

Muitas coisas mudam com a chegada de um recém-nascido a uma casa. Dentre os principais impactos na rotina da mãe e do pai, a bagunça no horário do sono é um relato frequente. Embora sejam comuns os despertares noturnos, principalmente nos primeiros meses de vida, o sono é fundamental para o desenvolvimento da criança.

A ausência de um padrão nos horários do sono se deve ao fato de os bebês, até o terceiro mês de vida, não produzirem a melatonina – o hormônio que regula o sono –, conforme explica a neurocirurgiã pediátrica Amanda López.

Contudo, regular o sono não significa o fim dos despertares noturnos. Estes acontecem porque o sono, tanto o da criança quanto o do adulto, possui um ciclo. Nos pequenos, esse clico dura cerca de 45 minutos. "É um despertar leve. Nós, adultos, também temos isso, mas a gente volta a dormir rapidamente. Já os bebês acordam e geralmente choram. Isso pode indicar fome, frio, calor, cólica ou até mesmo por quererem a presença da mãe ou do pai", explicou Amanda.

Sono e desenvolvimento

Embora seja normal acordar durante a noite, o sono é fundamental para o desenvolvimento da criança, já que é neste período que o hormônio do crescimento é liberado.

"Se após os dois primeiros anos de vida o sono continuar inquieto, é bom avaliar com um pediatra. Porque uma criança que não dorme bem tende a ter mais ansiedade, além do impacto no crescimento", alertou López.

Mas se a criança está crescendo, não é irritada e se desenvolve bem nos aspectos gerais, esses despertares são apenas fisiológicos para ela.

Ritual do sono

Como tudo na vida é questão de hábito, criar uma rotina do sono ajuda bastante na adequação da hora de dormir da criança. "Isso vai, aos poucos, fazendo a mente da criança entender que é hora de dormir", comenta Raquel Rodrigues, otorrinolaringologista e pós-graduada em medicina do sono.

"A rotina consiste em um banho, alimentar a criança, fazer uma massagem relaxante, diminuir os ruídos e apagar as luzes", completou.

A especialista alerta também que impedir os cochilos que o bebê costuma tirar durante o dia não vai ajudá-lo a dormir mais no período da noite. "Sem cochilar durante o dia, o bebê fica exausto e não dorme. Ou seja, impedir a soneca causa o efeito inverso do esperado, além de deixar a criança irritada. Essas sonecas devem ser diminuídas ou adaptadas com o avançar da idade ou conforme a necessidade da família", finalizou Raquel.

Conteúdo EXTRA

Aproxime a câmera do celular do QR Code

Vídeo A neurocirurgiã pediátrica Amanda López fala sobre a relação entre o sono e o desenvolvimento da criança.

Aproxime a câmera do celular do QR Code

PODCAST Em entrevista à **Rádio Folha**, a fisioterapeuta com formação nos distúrbios do sono Lidiane Santana falou sobre a importância do sono para o desenvolvimento dos bebês.

D4Sign 4195b7f7-2dac-428f-82d9-02bba5800f12 - Para confirmar as assinaturas acesse https://secure.d4sign.com.br/verificar
Documento assinado eletronicamente, conforme MP 2.200-2/01, Art. 10º, §2.

Opinião

As ideias expressas nos textos não refletem necessariamente a opinião do jornal.

Os artigos desta página devem ter até 3.000 caracteres com espaços e serem enviados para o e-mail cartas@folhape.com.br.

O destino, somos nós que decidimos

OTÁVIO SANTANA DO RÊGO BARROS
GENERAL DE DIVISÃO DA RESERVA

Quando o presidente do União Brasil anunciou, na quinta-feira passada (05.05.22), que o partido abdicou do processo de escolha do candidato a presidente da República junto com outros postulantes da chamada terceira via e decidiu lançar uma chapa "puro sangue", não foi surpresa a ninguém que conhece o sistema partidário no Brasil.

Um observador externo, entretanto, se perguntaria a partir de qual estudo essa estratégia do partido foi elaborada.

Desconhecido nacionalmente, e sem uma figura que possa amalgamar emoções, o resultado provável é a derrota, a menos que outros interesses estejam camuflados.

Há uma lógica e ela é perversa. Indica que o desinteresse pela disputa eleitoral, suportada em programas, é substituído pelo interesse menos nobre de compor no futuro, com qualquer dos candidatos vencedores, auferindo vantagens.

No mundo de agora, um país distópico se torna realidade, com a exacerbação dos conflitos ideológicos em um processo de anomalias emocionais e cognitivas das elites, dos políticos e do povo.

Steven Levitsky e Daniel Ziblatt, no livro COMO AS DEMOCRACIAS MORREM (Editora Zahar, 2018) alertam para os caminhos tortuosos que as democracias vêm percorrendo para desviar-se de adversários radicais aos seus princípios basilares.

A política é um jogo de sedução, no qual se pretende conquistar os corações dos eleitores, com propostas sustentáveis e encaixadas temporalmente. Não é uma batalha entre bárbaros para conquistar espólios.

Quando rivais políticos se tornam inimigos figadais, a disputa se envilece, se obscurece e se transforma em um pesadelo, do qual o sistema diariamente desperta, precisando fugir da crise contratada pelos contendores.

Os partidos políticos no Brasil teimam em desconhecer esse postulado. Por meras agrupações que subsistem em torno de sinecuras, idealismo é coisa de fracos.

Os autores do best-seller indicam que para a defesa da democracia contra lideranças exóticas, que ofendem a tolerância mútua e a reserva institucional, as coalizões mais efetivas são as que reúnem grupos com opiniões divergentes, que se unem em torno de um objetivo comum.

Isso não significa abandonar as causas que lhes importam. Isso ignifica absorver desacordos temporariamente, a fim de encontrar bases éticas e morais comuns.

Era essa a proposta sonhadora há seis meses, quando começou a campanha eleitoral não oficial. Ficou pelo caminho.

Levitsky e Ziblatt abordam a responsabilidade das elites. Citam, como exemplo, a ascensão ao poder por Hugo Chávez na Venezuela. Transcrevo uma parte do texto:

"As elites acreditaram que o convite para exercer o poder conteria o outsider, levando a uma restauração do controle pelos políticos estabelecidos. [...] Uma mistura letal de ambição, medo e cálculos equivocados conspirou para levá-los ao mesmo erro".

Nenhum líder sozinho consegue destruir a democracia, nenhum líder sozinho pode salvar a democracia. A democracia é um empreendimento compartilhado.

Instituições, isoladamente, também não são fortes o bastante para conter autocratas eleitos. Alegarão a legitimidade do voto. É preciso a coparticipação da população.

É difícil, todavia, pedir ao povo para se sacrificar em nome da liberdade e da democracia, quando elas são incapazes de lhe dar alimento para comer, de conter a alta incontrolável do custo de vida ou de acabar categoricamente com a corrupção.

Não sei se ainda há tempo. Não sei se há interesse. Sei, contudo, que é preciso disparar os dispositivos de alerta da sociedade. Não poderemos largar irresponsavelmente as rédeas de nosso destino e aguardarmos que outros decidam o caminho que devemos seguir. Os exemplos estão por aí, e bem perto.

Paz e bem!

Os pangarés recifenses merecem indulto

JOSÉ ADALBERTOVSKY RIBEIRO
BICHO-GRILO PERIODISTA NEO-DIGITAL INFLUENCER COM MILHÕES DE SEGUIDORES
joseadalbertoribeiro@gmail.com

Dedico este artigo do poeta Carlos Pena Filho, "pois é do sonho dos homens que uma cidade se inventa".

MONTANHAS DA JAQUEIRA - Carta ao prefeito Joao Campos.

Olá, João Campos, prefeito desta cidade lendária chamada Recife, na melodia de Capiba; a cidade cruel no dizer do estadista Agamenon Magalhães; cidade da evocação da infância de Manuel Bandeira, onde tudo parecia impregnado de eternidade; "cidade noturna" em cujas águas o poeta Joaquim Cardoso vislumbrava uma "catedral imersa, imensa, deslumbrante, encantada", onde "ao esplendor das noites velhas, as almas dos heróis antigos vão rezar".

OoO

Este floreio poético, chamado de nariz de cera no jargão jornalístico de antigamente, é para chamar a atenção do prefeito sobre o transporte de tração animal, uma realidade que está se tornando cruel nesta lendária aldeia dos mascates. Transporte de tração animal – carruagens, charretes, tilburis, cabriolés, seges, carroças – veio dos tempos feudais e sobreviveu até o advento da era automobilística no início do século passado. Portanto, estamos atrasados há pelo menos 120 anos. As carruagens eram elegantes e os animais tratados com pão de ló. Os coitados dos pangarés de hoje são tratados com chicotadas e sequer usam ferraduras para proteger os cascos.

OoO

Neste caso, a Mauritsstad tem traços de uma cidade feudal. Imagine se você, prefeito, estivesse passeando pelas ruas elegantes dos Jardins em São Paulo ao lado da sua noiva Tabata Amaral para comprar um presente do Dia dos Namorados ou Dia das Mães para Renata Campos. Ao avistar uma carroça movida por um pangaré, você diria: Oxente, Sinhazinha Tabata, ainda existe transporte primitivo nesta Pauliceia Desvairada?! Ela daria o troco: Sinhozinho João, cuide você primeiro de erradicar as carroças da Nova Lusitânia.

OoO

A informação é de que o fim do transporte de tração animal foi aprovado pela Câmara de Vereadores e a matéria hiberna na gaveta do prefeito, desde os tempos de Geraudo Julho, à espera de regulamentação.

OoO

Existe uma solução tipo ovo de Colombo: substituir os cavalos de carne e osso por cavalos mecânicos, motos com bagageiro de duas rodas para transportar mercadorias. Outras cidades do País já adotam esse sistema. Os carroceiros teriam garantido o ganha-pão e os pangarés ficariam felizes, com direito à degustação de capim-gordura e mel de rapadura.

OoO

Você, prefeito João Campos, deveria conceder indulto aos pangarés recifenses para livra-los do suplício das carroças e das chicotadas, pois eles não participaram de nenhuma manifestação antidemocrática e são inocentes. Todos nós ficaremos contentes com esta graça. Construa o Parque da Tamarineira. Você ficaria inscrito na galeria dos prefeitos recifenses mais arrojados e modernos.

A patota da Jaqueira aguarda você para inaugurar o busto de Joaquim Francisco. Hasta la vista, Johnny!

PREVISÃO DO TEMPO

Apac

REGIÃO METROPOLITANA

Hoje - Parcialmente nublado com pancadas de chuva de forma isolada ao longo do dia com intensidade de fraca a moderada.
> Máxima: 30° Mínima: 22°

Amanhã - Parcialmente nublado com chuva rápida de forma isolada no período da manhã e noite com intensidade de fraca.
> Máxima: 30° Mínima: 23°

MATA NORTE
>Hoje Máxima: 30° Mínima: 23° >Amanhã Máxima: 31° Mínima: 23°
MATA SUL
>Hoje Máxima: 29° Mínima: 22° >Amanhã Máxima: 30° Mínima: 21°
AGRESTE
>Hoje Máxima: 31° Mínima: 20° >Amanhã Máxima: 32° Mínima: 19°
SERTÃO DE PERNAMBUCO
>Hoje Máxima: 33° Mínima: 18° >Amanhã Máxima: 34° Mínima: 18°
SERTÃO DE SÃO FRANCISCO
>Hoje Máxima: 34° Mínima: 22° >Amanhã Máxima: 35° Mínima: 21°

TÁBUA DE MARÉS

Fonte: Centro de Hidrografia da Marinha.

		Hora	altura		Hora	altura
HOJE	▼	04:15	1.0	▼	17:06	0.8
	▲	10:21	1.7	▲	23:13	1.7
AMANHÃ	▼	05:30	0.9	▼	18:04	0.7
	▲	11:28	1.8			

FASES DA LUA

16/05 Cheia
22/05 Minguante
30/05 Nova
08/05 Crescente

FOLHA de PERNAMBUCO
EXPEDIENTE

Presidente e fundador:
EDUARDO DE QUEIROZ MONTEIRO
presidencia@folhape.com.br

Diretor Executivo
PAULO PUGLIESI
paulopugliesi@folhape.com.br
Diretor Operacional
JOSÉ AMÉRICO LOPES GÓIS
americogois@folhape.com.br
Diretora Administrativa
MARIANA COSTA
marianacosta@folhape.com.br
Editora-chefe
LEUSA SANTOS
leusasantos@folhape.com.br

COMERCIAL
Publicidade: 3425 5831/5841 Fax - 3425 5845
comercial@folhape.com.br
Classificados (anúncio de linha.):3425 5899/ 3425 5896
Diretoria - 3425 5839
MERCADO NACIONAL
REPRESENTANTE: CA PUBLICIDADE
SÃO PAULO: Fone: (11) 2729-5448 / 5449
e-mail: capublicidade.com@terra.com.br
REPRESENTANTE: EC COMUNICAÇÃO E MARKETING
Brasília: Fone: (61) 99186 6647 (61) 99103 3838
e-mail: diretor.ecom@gmail.com; opec.ecom@gmail.com

REDAÇÃO
Editores
Bianca Negromonte, Danielle Romani, Fábio Guibu, Geison Macedo, Ivo Vanderley, João Lin, Rogério França, Vanessa Lins
Subeditores
Alfeu Tavares, Carol Brito, Priscila dos Santos
CIRCULAÇÃO
3425 5897
ASSINATURA
3425 5803 Segunda à quinta: 8h às 17h30
Sexta: 8h às 17h

CENTRAL DE ATENDIMENTO - 3425 5804 99482 7919 (WhatsApp)
Segunda à quinta: 7h às 17h30
Sexta: 7h às 17h
Sábado: 7h às 13h
FINANCEIRO - 3425 5811/3425 5813
MARKETING - 3425 5876
Recursos Humanos - 3425 5809
Administração - 3425 5892
A Editora Folha de Pernambuco Ltda. não comercializa diretamente os exemplares do jornal ao público, fazendo-o unicamente a agentes autônomos devidamente credenciados, que, à sua vez, os revendem através de vendedores avulsos por eles diretamente contratados. As assinaturas são vendidas diretamente na sede social da empresa ou por intermédio de pessoas físicas ou jurídicas para isso autorizadas.

PREÇO DO EXEMPLAR
Dias úteis (PE, AL, PB, RN) R$ 2,00
Folha Mais (Fim de Semana) R$ 4,00
Outros Estados R$ 6,00
Números atrasados R$ 6,00
IMPOSTOS
Carga tributária: 3,65%
ASSINATURA
Anual Diária R$ 730,00
Semestral Diária R$ 365,00
Preço promocional para venda avulsa
edição de segunda à sexta: R$ 1,50
edição FolhaMais (sábado/domingo): R$ 2,00
DPO FOLHA DE PERNAMBUCO
Contato para LGPD
Departamento de Proteção de Dados
dpo.folhape@folhape.com.br
Fone: (81) 3425-5809

Fundado em 3 de abril de 1998
Editora Folha de Pernambuco Ltda.
Av. Marquês de Olinda, 105
Bairro do Recife - Cep: 50030-000 Recife-PE
www.folhape.com.br PABX: 3425 5800
Afiliado a
ANJ Associação Nacional de Jornais
Verificação de circulação
ARC & Associados Auditores Independentes S/S
CENP

D4Sign 4195b7f7-2dac-428f-82d9-02bba5800f12 - Para confirmar as assinaturas acesse https://secure.d4sign.com.br/verificar
Documento assinado eletronicamente, conforme MP 2.200-2/01, Art. 10º, §2.

INDICADOR DE EMPREGO
O Indicador Antecedente de Emprego (IAEmp) subiu 4,5 pontos de março para abril, a primeira alta em cinco meses.

Relatório **elaborado pela Serasa** registrou 65,6 milhões de **endividados** no mês de março, **alta de 0,81%** em relação a fevereiro

País bate recorde de inadimplência

Pelo segundo mês consecutivo, a inadimplência bateu recorde no país, chegando a 65,69 milhões de pessoas. Segundo o Mapa da Inadimplência e Renegociação de Dívidas no Brasil, elaborado pela Serasa, no mês de março o número de endividados subiu 0,81% em relação a fevereiro, o número não atingia este patamar desde o começo da pandemia, em abril de 2020.

A soma de todas as dívidas cresceu 0,91% em relação a fevereiro, atingindo o total de R$ 265,8 bilhões, superando em R$ 7,5 bilhões o montante registrado no pico da pandemia, em 2020. O valor médio da dívida de cada inadimplente também aumentou 0,10%, alcançando R$ 4.046,31, equivalente a quase quatro salários-mínimos.

Com relação aos segmentos, as finanças dos brasileiros permanecem comprometidas com bancos e cartões, que representam 28,17% das dívidas em março. Na sequência vem as utilities (contas básicas, como água, energia e gás), com 23,21%, contra 23,2% em fevereiro. Já as contas em Varejo seguem em terceiro lugar, tendo aumentado de 12,40% (fevereiro) para 12,62% em março.

Entre os inadimplentes, o maior número está na faixa etária dos 26 a 40 anos (35,2%), seguida pela faixa de 41 a 60 anos (34,9%). As mulheres (50,2%) apresentaram uma pequena diferença entre os endividados com relação aos homens (49,8%).

"A inadimplência está em alta desde dezembro, refletindo um cenário econômico de grandes dificuldades. Em um momento desafiador como este, acreditamos que o conhecimento e a educação são uma das principais alternativas para uma vida financeira mais saudável e para evitar ou até mesmo sair da inadimplência" diz Aline Maciel, Gerente da plataforma Serasa Limpa Nome. "Por conta disso, reunimos sugestões que podem contribuir com a organização financeiras dos brasileiros".

Inadimplência em Pernambuco

De acordo com a pesquisa, no mês de março a inadimplência atingiu mais de 2 milhões e 900 mil pernambucanos, um total de mais de 9 bilhões em dívidas. O tíquete médio de dívida por inadimplente chega a R $3.347,23 e o tíquete médio por dívida a R$1.071,00.

BOAS PRÁTICAS PARA EVITAR OU SAIR DA INADIMPLÊNCIA

1. Fique atento às datas de vencimento da parcela e pague em dia. Assim, você garante que o seu nome não fique negativado. Pagando contas em dia, você aumenta a sua credibilidade no mercado financeiro e consegue juros melhores e parcelamentos maiores para realizar seus sonhos.

2. Aproveite o recebimento de renda extra, como o 13º e o saque emergencial do FGTS para quitar suas dívidas.

3. Se informe:
é importante monitorar sempre o status do seu CPF e utilizar serviços como o Serasa Limpa Nome para quitar suas dívidas com descontos especiais.

ARTE: FOLHA PE/ HUGO CARVALHO

D4Sign 4195b7f7-2dac-428f-82d9-02bba5800f12 - Para confirmar as assinaturas acesse https://secure.d4sign.com.br/verificar
Documento assinado eletronicamente, conforme MP 2.200-2/01, Art. 10º, §2.

Segmento **abriu 88,9%** de todas as vagas no terceiro mês deste ano, segundo **levantamento** feito pelo Sebrae

Pequenos negócios geram mais empregos

AGÊNCIA BRASIL

Levantamento feito pelo Serviço Brasileiro de Apoio às Micro e Pequenas Empresas (Sebrae), a partir de dados do Cadastro Geral de Empregados e Desempregados (Caged), mostra que as micro e pequenas empresas (MPE) expandiram, no último mês de março, a sua participação proporcional na geração de novos postos de trabalho no país.

Segundo o Sebrae, o segmento abriu 88,9% de todas as vagas no terceiro mês deste ano. De acordo os dados, os pequenos negócios contabilizaram mais de 1 milhão de admissões e um saldo positivo de 121 mil empregos.

No acumulado do ano, o Brasil já registra um saldo de 615 mil novos postos de trabalho, sendo as micro e pequenas empresas as grandes fornecedoras de emprego, com 430 mil vagas, correspondendo a 70% do total. Por sua vez, o levantamento indica que as médias e grandes empresas registraram um saldo de 148 mil empregos, 24,1% do total.

Na comparação entre o primeiro trimestre de 2021 e o primeiro trimestre deste ano, os cenários são relativamente semelhantes. "Todos os portes de empresa apresentaram saldos positivos, sendo que as MPE tiveram resultados quase três vezes maior do que as médias e grandes".

PAULLO ALLMEIDA

Pequenos negócios **contabilizaram** mais de **1 milhão de admissões**

Serviços lideram

Segundo o Sebrae, o setor de serviços continua como o maior gerador empregos. Em março, as MPE desse segmento contrataram 74.255 pessoas, com um total, até o momento, de 273.698 novos postos de trabalho, em 2022.

Já no comércio, tanto as MPE quanto as médias e grandes empresas (MGE) apresentaram saldos menores de emprego. Contudo, no acumulado do ano, as médias e grandes foram as que mais fecharam postos de trabalho: 43.361 mil desligamentos nas MGE, contra 17.434 das micro e pequenas empresas.

Concursos e carreira

Folha de Pernambuco
economia@folhape.com.br

Confira a lista atualizada dos principais editais abertos de concursos e seleções de emprego em órgãos públicos, autarquias, prefeituras e empresas públicas em Pernambuco e no Nordeste e as oportunidades em âmbito federal.

CONCURSOS NO NORDESTE

Fundação Pública de Saúde de Vitória da Conquista (BA)
Vagas: 15
Prazo: 11 de maio
Taxa de inscrição: de R$ 90,00 até R$ 120,00
Cargos: técnico em enfermagem, enfermeiro, farmacêutico, nutricionista, entre outros
Área de Atuação: saúde
Nível: Ensino Médio, Ensino Técnico e Ensino Superior
Remuneração: de R$ 2.100,00 até R$ 2.500,00
Inscrição: www.idcap.org.br/informacoes/67

Prefeitura Municipal de Sanharó (PE)
Vagas: 43
Prazo: 13 de maio
Taxa de inscrição: de R$ 70,00 até R$ 90,00
Cargos: assistente social, agente administrativo, médico, enfermeiro, professor, entre outros
Áreas de Atuação: saúde, educação e administrativa
Nível: Ensino Fundamental, Ensino Médio e Ensino Superior
Remuneração: de R$ 1.212,00 até R$ 3.600,00
Inscrição: funvapi.com.br/index.php/2022/04/08/prefeitura-municipal-de-sanharo-pe/

USINA CENTRAL OLHO D'ÁGUA S/A

Está selecionando profissionais portadores de deficiência para compor seu quadro funcional em nossa unidade fabril na cidade de Camutanga – Pernambuco, distante 110 km do Recife.

O processo seletivo visa compor vagas em nosso quadro agrícola de acordo com as necessidades específicas pertinentes às funções disponíveis.

Os interessados deverão encaminhar currículo com foto e pretensão salarial para Rodovia PE 82 km 14, cidade de Camutanga – PE, CEP 55930-000 sob o título "NECESSIDADES ESPECIAIS"

CONCURSOS ABERTOS

Conselho Regional de Medicina do Estado de Santa Catarina (SC)
Vagas: 17
Prazo: 9 de maio
Taxa de inscrição: de R$ 60,00 até R$ 70,00
Cargos: agente fiscal, assistente administrativo, advogado, técnico em tecnologia da informação, analista jurídico, médico, entre outros
Áreas de Atuação: administrativa e saúde
Nível: Ensino Médio, Ensino Técnico e Ensino Superior
Remuneração: de R$ 1.300,00 até R$ 8.885,00
Inscrição: www.quadrix.org.br/todos-os-concursos/inscricoes-abertas/crmsc-2022.aspx

Conselho Regional de Enfermagem do Amapá (AP)
Vagas: 17
Prazo: 9 de maio
Taxa de inscrição: de R$ 55,00 até R$ 65,00
Cargos: auxiliar de serviços gerais, agente administrativo, advogado, contador, enfermeiro, entre outros
Áreas de Atuação: administrativa e saúde
Nível: Ensino Médio, Ensino Técnico e Ensino Superior
Remuneração: de R$ 1.212,00 até R$ 5.100,00
Inscrição: www.quadrix.org.br/todos-os-concursos/inscricoes-abertas/corenap-2022.aspx

Câmara Municipal de Ibirité (MG)
Vagas: 34
Prazo: 11 de maio
Taxa de inscrição: de R$ 50,00 até R$ 100,00
Cargos: agente de serviços, agente administrativo, agente legislativo, entre outros
Áreas de Atuação: judiciária/jurídica, administrativa e operacional
Nível: Ensino Fundamental, Ensino Médio, Ensino Técnico e Ensino Superior
Remuneração: de R$ 1.212,00 até R$ 3.729,00
Inscrição: www.gestaodeconcursos.com.br/site/site/DetalheConcurso.aspx?CodigoConcurso=1354

D4Sign 4195b7f7-2dac-428f-82d9-02bba5800f12 - Para confirmar as assinaturas acesse https://secure.d4sign.com.br/verificar
Documento assinado eletronicamente, conforme MP 2.200-2/01, Art. 10º, §2.

Cultura+

Atriz, que interpretou a forte Maria Marruá, fala como foi a experiência de participar do remake e sobre fim de contrato com a Globo

O aprendizado de Juliana Paes em "Pantanal"

JOÃO MIGUEL JÚNIOR/TV GLOBO

"Envelhecer" fez parte da transformação para viver personagem

DANIEL MEDEIROS

Quem tem acompanhado o remake de "Pantanal", no horário nobre da Globo, se emocionou com a morte de Maria Marruá. Embora a personagem siga na trama, agora encarnada em uma onça, seu assassinato foi a despedida de Juliana Paes do papel que lhe rendeu tantos elogios. Em entrevista à **Folha de Pernambuco**, a atriz falou sobre a persongem na novela e revelou quais serão os próximos passos na carreira, já que desde março não possui mais contrato fixo com a Globo.

CONTATO COM A NATUREZA

"Foi uma experiência muito marcante. Estar em contato direto com a natureza foi essencial para a composição da minha personagem e também me proporcionou muito aprendizado, porque gravar no Pantanal é totalmente diferente de gravar nos estúdios no Rio. Existem costumes e trejeitos bem característicos do povo de lá. E as águas daquele Pantanal têm uma energia diferente. Me senti tocada num lugar diferente, mais místico."

"ENVELHECER" PARA O PAPEL

"Ser atriz é se doar inteiramente para os seus personagens e eu sou muito disponível para isso. Me entrego com gosto e sinto que essa entrega é um forte elemento de composição. A Maria Marruá é uma personagem intensa, complexa e que está muito além da beleza estética."

O QUE FICA

"Vivi muitas experiências que, com certeza, ficarão marcadas na minha lembrança, como ter contracenado com uma onça para gravar a cena da transformação da Marruá. É o animal mais lindo que já vi em toda minha vida. Todo esse projeto foi muito especial, desde aquele instante em que o papel me foi concedido até a gravação das minhas últimas cenas. Aliás, a cena da morte me deu um vislumbre sobre a passagem da vida e do tempo."

REPERCUSSÃO

"Tenho recebido um retorno maravilhoso (sobre o trabalho na novela). O sentimento é o de realização e missão cumprida.

FIM DO CONTRATO

"Representa uma nova jornada na minha carreira, disposta a enfrentar novos desafios, mas mantendo muito carinho e gratidão. Continuarei trabalhando em projetos em parceria com a Globo, em novos estilos de contrato."

A credibilidade que você já conhece, agora na sua TV Nova.
PROGRAMA CARDINOT NA NOVA
DE SEG A SEX, 1 DA TARDE
CANAL 22.1 tvnova
@TVNovaNordeste

D4Sign 4195b7f7-2dac-428f-82d9-02bba5800f12 - Para confirmar as assinaturas acesse https://secure.d4sign.com.br/verificar
Documento assinado eletronicamente, conforme MP 2.200-2/01, Art. 10º, §2.

Colaboração de SOFIA ALVES

Eleições: economia vai ditar o discurso

O cientista político Antonio Lavareda fez questão de analisar a última e mais recente pesquisa do Ipespe com intenções de votos para presidente da República e faz uma constatação: "A Economia baliza a eleição. Tudo mais é apenas ruído".

>

Quanto ao pleito, Bolsonaro mantém-se com 31% na estimulada, oscilando um ponto acima na espontânea, com 29%. Lula perde um ponto na estimulada e volta a 44%. Ciro caminha com 8%. Doria permanece nos 3%; Janones, 2%; Simone Tebet, 1%; e Felipe D'Ávila, 1%.

Prepara o tênis

A tão esperada Corrida das Pontes, que já entrou para o calendário da Cidade do Recife, ocorre no Dia dos Namorados, 12 de junho, com largada às 7h, do Forte do Brum. Será a 17ª edição, que reúne corredores amadores e atletas de elite de vários estados do País e internacionais que estão em busca de títulos e também de aperfeiçoamento profissional. Por conta da pandemia, a edição, que seria realizada em 2020, precisou ser adiada e somente agora irá acontecer.

Segurança Pública

Ipojuca será o primeiro município de Pernambuco a ter um Plano Municipal de Segurança Pública feito pela Universidade Federal de Pernambuco. A prefeita do Ipojuca, Célia Sales, junto com a vice-prefeita, Patrícia Alves, assinou o convênio com o reitor da UFPE, Alfredo Macedo Gomes.

Segurança dos candidatos

O incidente em que manifestantes pró-Bolsonaro cercaram o carro em que estava o ex-presidente Lula, em Campinas, SP, só mostra como vai ser agressiva essa campanha eleitoral, que nem começou ainda. Tanto para um lado como para o outro. Vai ser necessária muita parcimônia.

Circulando

O artista plástico Renato Valle comemora o sucesso da revista que lançou recentemente, tendo como destaque ilustrações que estão expostas na Arte Plural Galeria (APG) até hoje. Os trabalhos seguem agora para o Museu de Arte Contemporânea do Rio Grande do Sul, em Porto Alegre.

Hoje, o presidente da CNC, José Roberto Tadros, estará no Recife cumprindo agenda de homenagens e visita à Casa do Comércio, nova sede da Federação pernambucana. Vai receber o Título de Cidadão Pernambucano e a Medalha do Mérito José Mariano.

Renata Porto, coordenadora do curso de Administração da UNIAESO, participa do programa Catalisa ICT do SEBRAE, que transforma ideias geradas nas universidades em negócios viáveis. Ela, juntamente com professores e pesquisadores da UFRPE e UFPE, está desenvolvendo um Projeto de Startup, na área Industrial.

Começa, amanhã, a exposição Percursos, do artista plástico pernambucano Francisco Villa Chan. A mostra reunirá mais de 100 quadros e tudo poderá ser visto virtualmente ou no atelier de Villa Chan, que fica às margens do Rio Capibaribe, na Várzea.

CARLOS SILVA/ CMR

A vereadora professora Ana Lúcia, que entregou a esta colunista a Medalha do Mérito Jornalista Graça Araújo, em solenidade que congregou muitos comunicadores na Câmara Municipal do Recife

DIVULGAÇÃO

Isabella Karis, que apostou em um belo vestido longo, ombro a ombro, em tule, para prestigiar belo casamento

Fama pós-BBB

Depois de terminada toda a maratona do BBB22, a pernambucana Larissa Tomásia está investindo pesado na questão estética. Procurou o médico Diego Santos, no Recife, e iniciou um protocolo de emagrecimento colocando implante hormonal para ajudar no processo. Com quase um milhão de seguidores nas redes, a limoeirense de 25 anos só quer, agora, mudar o visual e curtir a fama.

Bodega

Após a entrega do título de Cidadão Pernambucano ao poeta popular paraibano Chico Pedrosa, amanhã, na Alepe, proposta pelo deputado estadual Waldemar Borges, haverá uma homenagem a ele na Bodega do Véio, no Recife Antigo. O cantor Bruno Lins (Fim de Feira) vai comandar as apresentações, que vai contar com palhinhas de Maciel Melo, Reinivaldo Pinheiro (Crentinho), Publius e Tonino de Arcoverde, além de outros que por ventura aparecerem.

D4Sign 4195b7f7-2dac-428f-82d9-02bba5800f12 - Para confirmar as assinaturas acesse https://secure.d4sign.com.br/verificar
Documento assinado eletronicamente, conforme MP 2.200-2/01, Art. 10º, §2.

DIVULGAÇÃO

A estilista Flora Lima ao lado do marido, o artista plástico Ferreira, em noite de muita descontração com amigos

HILTON JOSÉ/MDH

A advogada Diana Câmara, que fez recente visita à nova Ministra da Mulher, da Família e dos Direitos Humanos, Cristiane Britto, diretamente em seu gabinete, em Brasília

DIVULGAÇÃO

Fabiana Moura recebeu homenagem "Mulheres que orgulham PE", na Alepe, por proposição do deputado Wanderson Florêncio

Cumpra-se

Sobre os reajustes tarifários de serviços de telecom, o advogado, expert no tema, Erik Limongi Sial, pontua: "Não é dado ao Poder Judiciário se imiscuir nos reajustes tarifários autorizados pelas agências reguladoras, sempre que tais reajustes observem fidedignamente as balizas da respectiva legislação de regência".

Decisão histórica

Uma decisão que trará benefícios para a saúde pública brasileira, uma reivindicação justa da categoria. A Câmara aprovou PL que fixa em R$ 4.750 o piso nacional salarial de enfermeiros. O texto, aprovado por ampla maioria (449 a 12), segue para sanção do presidente. O piso salarial da categoria é uma "luta histórica", uma vez que o primeiro PL sobre o tema trata de 1947.

Para maratonar

"A Escada" (The Staircase) já está disponível no HBO Max. É baseada em caso real (2021), vivido pelo escritor americano de romances policiais, Michael Petterson, acusado de ter matado a mulher. Em oito episódios, a série é interpretada pelo maravilhoso Colin Firth, vencedor do Oscar pelo "O Discurso do Rei". Vale assistir!

Poderosa

O Google decidiu que vai fornecer gratuitamente a qualquer empresa americana cursos on-line no valor de US$ 100 mil em análise de dados, design e habilidades tecnológicas. A oferta marca uma expansão dos certificados de carreira Google, programa lançado em 2018 para ajudar as pessoas globalmente a melhorar seus currículos aprendendo novas ferramentas.

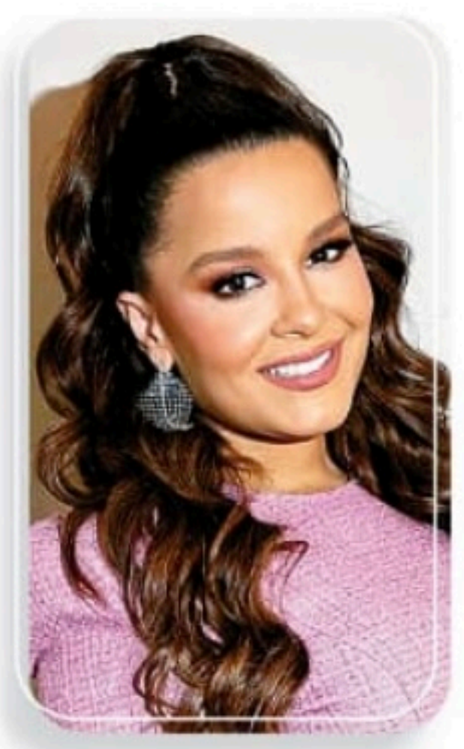

"Por mim, casávamos eu e ele com a família e tudo bem, mas Fernando gosta de festa"

MAIARA, CANTORA.

Que reatou seu relacionamento com Fernando Zor, já como noiva, detalhando como seria seu casamento ideal.

★★★★★★★★★★★★

NIVER DO DIA

José Neves Filho, Jorge Côrte Real, Sebastião Figueirôa, Eduardo Loyo Malta, Nadja Arraes, Paula Dubeux Bacelar, Ubirajara Tavares de Melo Filho, Elizabeth Costa, Artur Peixoto, Cristina Lins de Oliveira, Rosa Maria Cordeiro, Ronaldo Rodrigues, Débora Beltrão, Neide Rapôso, Gilda Martins e Sarita Tabatchnick

D4Sign 4195b7f7-2dac-428f-82d9-02bba5800f12 - Para confirmar as assinaturas acesse https://secure.d4sign.com.br/verificar
Documento assinado eletronicamente, conforme MP 2.200-2/01, Art. 10º, §2.

Artista está em cartaz, desde a última sexta-feira (6), na Exposición Internacional Continentes

Mazé Andrade expõe obras na Colômbia e em São Paulo

A artista plástica Mazé Andrade segue vivendo, aos 80 anos, um momento de efervescência, com exposições no meses de maio e junho: uma na Colômbia e outra em São Paulo, respectivamente. Mazé é uma das artistas em cartaz da Exposición Internacional Continentes, aberta na última sexta (6), no Palácio Nacional de Medellín, na Colômbia, entre artistas de cerca de 10 países, com a curadoria de Buana Lima e realização da Universo de Las Artes. O evento vai até 13 de maio.

Mazé na Colômbia

Mazé levou à Colômbia uma obra de seu acervo de litografias, a "Mãe Natureza III". "A natureza vê, sente, como se tivesse nossos cinco sentidos; é nossa mãe que nos alimenta ricamente", explica a artista. Nessa gravura, ela funde no giz elementos da flora e do corpo humano, como seres interligados. A artista também levo a escultura em cerâmica "Mulher Asteca".

Depois de expor na Colômbia, Mazé participará com uma escultura da exposição coletiva "A arte de Viajar", inspirada no livro homônimo de Alain de Botton. Será de 11 a 30 de junho, na Casa Odisseia, em São Paulo.

Radicada no Recife desde 1960, a paraibana Mazé se iniciou nas Artes em 1979, cursando desenho livre com Aurora Lima, criadora dos vitrais do cinema São Luiz. Em seguida, fez cursos de pintura e gravura em metal, cerâmica e litogravura (1996 a 1998), entre outros.

DIVULGAÇÃO

Paraibana também participará de coletiva da Galeria 284, em São Paulo

NOVELAS

GLOBO

ALÉM DA ILUSÃO - 18H15

Pablo aceita o convite de Rafael, que comemora com Augusta a chance de desmascarar Iolanda. A modelo de Isadora tem um acidente, e Joaquim sugere que ela desfile nu lugar. Tenório se culpa pelo afastamento de Olívia. Abilio sofre com a suposta morte de Bento. Silvana propõe uma viagem com Bento. Giovanna observa Letícia consolar Lorenzo. Davi afirma a Ícaro que conseguirá Isadora de volta. Margô se insinua para Constantino. Leopoldo se irrita com a disputa de Mariana e Arminda por Inácio. Pablo encontra Iolanda. Joaquim beija Isadora, que o repreende. Davi questiona Iolanda sobre a paternidade de Toninho.

QUANTO MAIS VIDA, MELHOR! – 19H15

Paula impede Odete de falar com Flávia. Paula finge passar mal na frente de Flávia. Tigrão se revolta contra Guilherme. Neném vai com Rose encontrar Tigrão. Flávia estranha o comportamento de Paula. Madame Lu engana Carmem. Tigrão e Tina se beijam. Neném conta para a família sobre Tigrão. Paula procura o celular de Flávia. Rose conversa com Tigrão. Flávia conforta Guilherme. Deusa não deixa Paula pegar o celular de Flávia. Neném e Tigrão se encontram.

PANTANAL – 21H15

Trindade chega à fazenda de José Leôncio. Juma pede para ir embora, e Jove se irrita. Trindade explica para Tadeu e Tibério como salvou o Velho do Rio. José Leôncio desconfia da história de Muda. Guta acompanha Alcides até a tapera de Juma. Juma ameaça Madeleine, e Zaquieu tenta acalmar a moça. Muda fala sobre o Velho do Rio para Filó. Guta e Alcides veem uma sucuri numa canoa à deriva no rio. Nayara pensa em se vingar de Jove. Tenório se explica para José Leôncio e o questiona sobre o futuro de seus negócios. Trindade afirma que a sucuri na canoa é o Velho do Rio.

SBT

POLIANA MOÇA– 20H30

João vai visitar Helena em sua casa, pergunta sobre Davi; ela alega que o pai é cabeça dura por voltar a trabalhar na comunidade depois do sequestro, mas João a tranquiliza. Song ensaia a coreografia da web-série com Kessya. Davi se encontra com Zezinho para desabafar sobre o clima em casa e os traumas após sequestro. Zezinho conta para Davi e para Pedro e Chloe sobre o novo emprego. Com perfil falso, Waldisney descobre que Nanci, sua ex, entrou em um aplicativo de namoro.

• Os resumos dos capítulos de todas as novelas são de responsabilidade de cada emissora.
• Os capítulos que vão ao ar estão sujeitos a eventuais reedições.

HORÓSCOPO

Marcela Marques

ÁRIES (21 mar. a 20 abr.)
Como faz alguns dias que você busca por uma paixão, hoje pode se impressionar com alguém que lhe passe maturidade e estabilidade: não necessariamente vai ser a pessoa certa, mas por que não dar uma chance de conhecê-la melhor? Através de uma boa conversa, já vai dar para tirar algumas conclusões: ou vai ou racha.

TOURO (21 abr. a 20 mai.)
Hoje é um daqueles dias em que é melhor ficar na sua: as relações, principalmente familiares e de trabalho, estarão mais rígidas, e nem os diálogos fluirão direito. Pode ser que você seja muito cobrado no seu ambiente profissional, mas isso acontece simplesmente porque as pessoas confiam na sua competência, certo?

GÊMEOS (21 mai. a 20 jun.)
Apesar de a sua vontade ser deixar a mente voar para lugares divertidos, o dever vai chamar, principalmente se você está estudando ou preparando algum projeto por escrito: você vai ser cobrado em prazos, coerência e qualidade. Tente focar nisso, embora hoje esteja mais difícil. Deixe a inquietude de lado por hoje.

CÂNCER (21 jun. a 22 jul.)
Hoje é dia de ser mais cauteloso na gestão das suas finanças: a maré pode virar, e aí você perde dinheiro. Pode haver a tentação de gastar um pouco mais com mimos e vaidades, e você merece, mas deixe esse investimento para outro dia. Você não está muito racional hoje e pode exagerar para suprir outras carências.

LEÃO (23 jul. a 22 ago.)
O céu pede cautela ao longo de quase todo o dia: você pode entrar em embates com figuras de autoridade ou de influência, e nessa briga, seu lado tem menos força e sai perdendo. Procure seguir pelas vias da conciliação em vez de bater de frente. O parceiro também poderá estar bem difícil de lidar; ou será que é você?

VIRGEM (23 ago. a 22 set.)
O dia de hoje vai ser bem exigente com você até nas menores coisas: será que precisa mesmo levar tudo assim tão a sério? Saiba estabelecer prioridades, pois nem sempre todas as tarefas têm a mesma importância. A mente está pedindo um pouco de sossego para que você possa enxergar o longo prazo com mais clareza.

LIBRA (23 set. a 22 out.)
O céu convida você a refletir se não está exigindo demais de si ou se privando do lado mais leve da vida, que também é importante viver: você está precisando se nutrir de afeto e animação! Evite se comprometer com algo que não vai conseguir cumprir, para não ser outra fonte de ansiedade. Você pode decepcionar alguém.

ESCORPIÃO (23 out. a 22 nov.)
Normalmente você lida bem com situações de tensão, mas hoje parece que falta resiliência e flexibilidade; tende a haver discussões com figuras importantes, tanto na família quanto no trabalho, porque vai estar mais difícil negociar com você. Lide com as crises de forma madura; nada de responder atravessado.

SAGITÁRIO (23 nov. a 21 dez.)
Sagitarianos que estiverem envolvidos com estudos ou escritos podem ter dificuldade de se concentrar e produzir, e se sentir culpados por isso. Talvez a sua mente esteja precisando de descanso: que tal uma meditação ou leitura mais suave? Parceiros estarão instáveis, e isso pode ser outra fonte de preocupação.

CAPRICÓRNIO (22 dez. a 20 jan.)
A lua no seu setor dos riscos vai trazer oscilações financeiras: se você investe em ações, por exemplo, pode até se assustar com uma variação negativa além do esperado. Nada de se apavorar! Basta se conter por hoje e tratar o seu dinheiro com maturidade e paciência. Diálogos prejudicados: na dúvida, cale.

AQUÁRIO (21 jan. a 19 fev.)
Você tem passado por tempos de amadurecimento e de discernimento dos seus limites e códigos de honra, e é muito difícil, nesse momento, que abra mão dessas certezas. Hoje, isso pode causar dificuldades, pois as pessoas vão achar que você está inflexível demais. Você pode até não ceder, mas dialogue com mais doçura.

PEIXES (20 fev. a 20 mar.)
No embate de hoje entre a Lua e Saturno, quem sai perdendo é o seu corpo e sua mente, se você não estiver atento aos sinais. Evite se cobrar demais: somos todos humanos, e você tem o direito de errar também. Tenha mais cuidado com sua saúde, e se puder, dedique um tempo a si mesmo. Ame-se como ama aos outros!

PASSATEMPO

PALAVRAS CRUZADAS DIRETAS

www.coquetel.com.br © Revistas COQUETEL

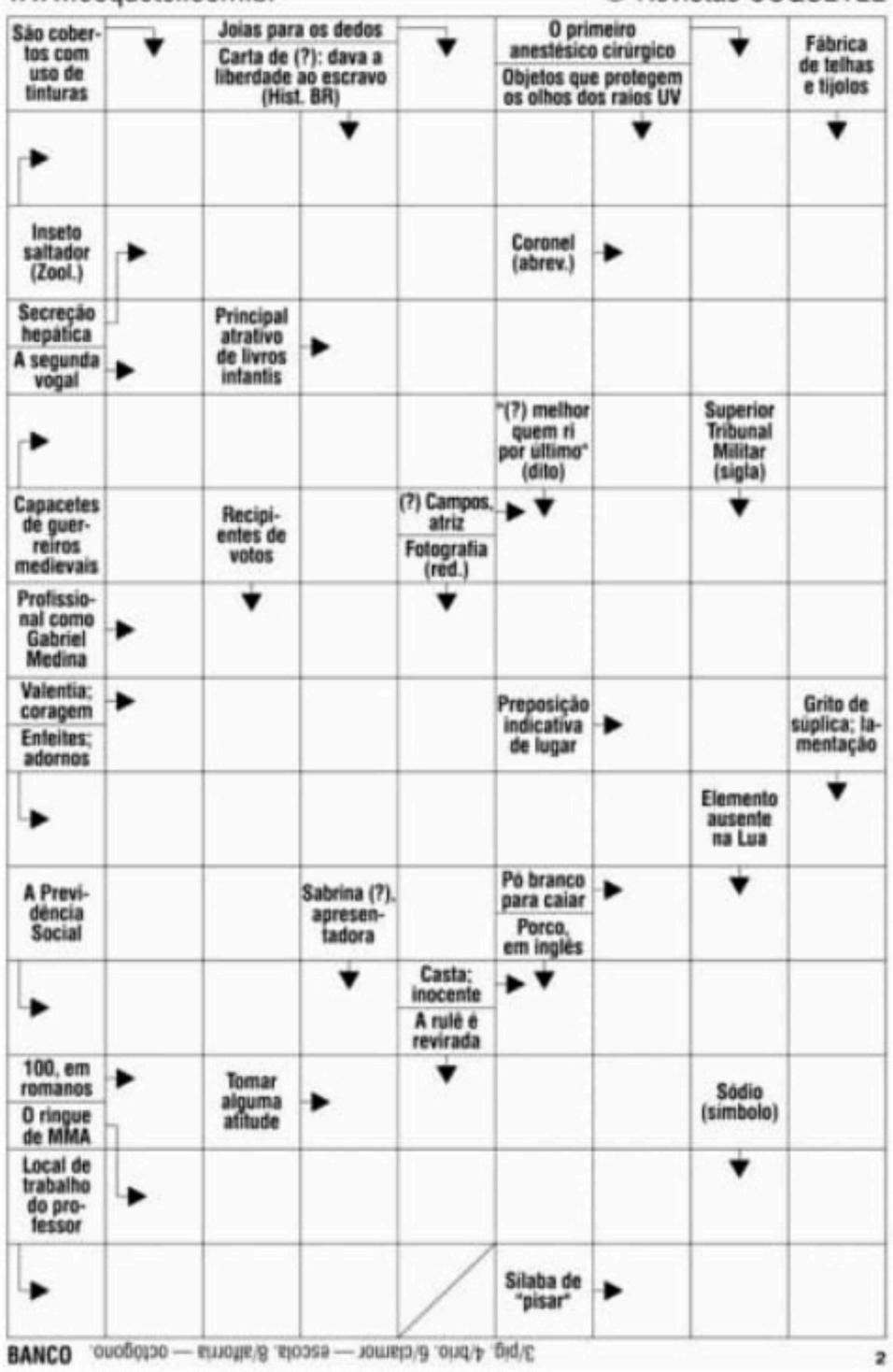

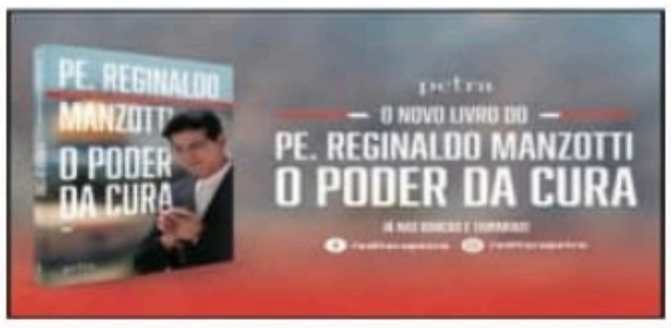

D4Sign 4195b7f7-2dac-428f-82d9-02bba5800f12 - Para confirmar as assinaturas acesse https://secure.d4sign.com.br/verificar
Documento assinado eletronicamente, conforme MP 2.200-2/01, Art. 10º, §2.

Classificados

ANUNCIE CONOSCO
(81) 3425 5831 / 5882

1 Imóveis | apartamentos • casas comerciais • outros
2 Veículos | automóveis • motos e bicicletas caminhões • outros
3 Oportunidades | • empregos • negócios • locadoras • outros
4 Diversos | • comunicados • serviços profissionais • outros

1 IMÓVEIS
Apartamentos
Vendem-se

AFLITOS

LP289 OPORTUNIDADE APTO COM 64M, 2QTS, STE, SL P/ 02AMB,WC SOC, COZ, AREA DE SERV,TODO COM ARMARIOS, 1VG, ELEV, SL FESTA, PLAY, QUADRA, R$ 330MIL, AC FINAC, FONES: 991919003/986967550/30375200 CRECI 9355J

LP 348 - IMPERDIVEL APTO PROX. TUDO, 120M, 3QTS, QTO REVER, 1SUIT,SL 2AMB, WC SOC, DCE, COZINHA, VARANDA, TODO C.ARMARIO, 1 VAGA, ELEV, SL FESTA,PLAYR$ 430MIL,AC.FINANC,MARQUE SUA VISIT. F-991919003-986967550-30375200 CRECI9355J

LP289 OPORTUNIDADE APTO COM 64M, 2QTS, STE, SL P/ 02AMB,WC SOC, COZ, AREA DE SERV,TODO COM ARMARIOS, 1VG, ELEV, SL FESTA, PLAY, QUADRA, R$ 330MIL, AC FINAC, FONES: 991919003/986967550/30375200 CRECI 9355J

LP 348 - IMPERDIVEL APTO PROX. TUDO, 120M, 3QTS, QTO REVER, 1SUIT,SL 2AMB, WC SOC, DCE, COZINHA, VARANDA, TODO C.ARMARIO, 1 VAGA, ELEV, SL FESTA,PLAYR$ 430MIL,AC.FINANC,MARQUE SUA VISIT. F-991919003-986967550-30375200 CRECI9355J

BOA VISTA

LP 205 OPORTUNIDADE UNICA NA BOA VISTA EXCLUSIVIDADE EDIFÍCIO MANDACARU APTO COM 74M COM 2QTS,WC SOC, COZ, SL P/ 02AMB,ARMARIOS, DCE, ELEV, R$ 210MIL, AC FINANC. LIGAR FONES: 991919003/986967550/30375200 CRECI 9355J

CAMPO GRANDE

LP254-IMPERDIVEL OPORTUNID. DE UM APTO,C74M, 2QTS, 1SUIT, SALA P2AMB, COZINHA, WC SOC, DCE, VARAND, COM ARMARIOS, 1VG R$ 220MIL,AC FINANC. F-991919003-986967550-30375200 CRECI9355J

LP304-ATRENCAO! APTO PROXI DE TUDO, EDF YOKOHAMA COM 80M, 3QTS, 1 SIT, SL 2AMB, COZINHA, WC SOC, VARAND, DCE, ARMARIOS NA COZIN, ELEV, SL FESTA, 2VG R$ 410 MILAC. FINANC, MARQUE SUA VISITA. F-991919003-986967550-30375200

LP3165 IMPERDIVEL APTO EM OTIMA LOCALIZACAO COM 70M, 3QTS, SL P/ 02 AMB,WC SOCIAL,EWC DE SERV,VARAND, COZ,TODO COM ARMARIOS, 1VG, ELEV, SL FESTA, PLAY, R$ 230MIL, AC.FINAC, MARQUE SUA VISITA FONES: 991919003/986967550/30375200 CRECI 9355J

LP254-IMPERDIVEL OPORTUNID. DE UM APTO,C74M, 2QTS, 1SUIT, SALA P2AMB, COZINHA, WC SOC, DCE, VARAND, COM ARMARIOS, 1VG R$ 220MIL,AC FINANC. F-991919003-986967550-30375200 CRECI9355J

LP304-ATRENCAO! APTO PROXI DE TUDO, EDF YOKOHAMA COM 80M, 3QTS, 1 SIT, SL 2AMB, COZINHA, WC SOC, VARAND, DCE, ARMARIOS NA COZIN, ELEV, SL FESTA, 2VG R$ 410 MILAC. FINANC, MARQUE SUA VISITA. F-991919003-986967550-30375200

LP3165 IMPERDIVEL APTO EM OTIMA LOCALIZACAO COM 70M, 3QTS, SL P/ 02 AMB,WC SOCIAL,EWC DE SERV,VARAND, COZ,TODO COM ARMARIOS, 1VG, ELEV, SL FESTA, PLAY, R$ 230MIL, AC.FINAC, MARQUE SUA VISITA FONES: 991919003/986967550/30375200 CRECI 9355J

CANDEIAS

02 QUARTOS SENDO 01 SUITE, 01 WC SOCIAL. 11 ANDAR. 3 FAIXAS. R$ 470 MIL. TODO MOB. TEL: (81) 99704-5593

02 QUARTOS SENDO 01 SUITE, 01 WC SOCIAL. 11 ANDAR. 3 FAIXAS. R$ 470 MIL. TODO MOB. TEL: (81) 99704-5593

CASA AMARELA

IMPERDIVEL OPORTUNIDADE APT COM 85M, 2QTS, SUITE, WC SOC, SL P/ 02 AMB,VAR, COZ,ARMARIOS, DCE, 1VG, ELEV, R$ 290MIL, AC.FINAC, LIGAR FONES: 991919003/986967550/30375200 CRECI 9355J

IMPERDIVEL OPORTUNIDADE C/85, 2QTS SUITE, WC, SOC, SALA P/ 02 AMB, VARANDA, COZINHA, ARMARIOS, DCE, 1VG. ELEVADOR R$ 290 MIL, AC FINANC F. 991919003

LP2103 APTO COM 42M, VAR, SALA P/ 02 AMB, WC SOC, COZ, 1VG, R$ 130MIL, AC.FINAC, MARQUE SUA VISITA COM OS NOSSOS CORRETORES, FONES: 991919003/986967550/30375200 CRECI 9355J

LP2114 OTIMA LOCALIZACAO, OPORTUNIDADE APTO COM 62M, QUARTOS, SUITE, VAR, SL P/ 02AMB, COZ, AREA DE SERV, ELEV, R$ 245 MIL, ACEIT. FINAC, LIGAR FONES: 991919003/986967550/30375200, CRECI 9355J

LP 2122 APARTAM. DECORADO E REFORMADO COM 98M,2QTS, COZ, DCE, AREA DE SERV,VAR, SL P/ 02 AMB, 1VG, ELEV, R$ 252MIL, AC.FINAC, MARQUE SUA VISITA COM OS NOSSOS CORRETORES, LIGAR F: 991919003/986967550/30375200 CRECI 9355J

LP3232-EXCELENT OPORTUN P MORAR APTO 130M, TODO DECORADO, 3QTS, 3SUIT, VARANDA, COZINH, SL P2 AMB, WC SOC, DCE, AMARIO, 2 VAGAS, ELEVAD, LAZER COMPL, R$ 760MIL, AC.FINANCF-991919003-986967550303752 00 CRECI 9355J

OPORTUNIDADE IMPERDIVEL APTO ANDAR ALTO DECORADO COM 80M, 3 QTS, SUITE,VAR, SALA P/ 02 AMB, WC SOC, COZ, DCE, ARMARIOS, 2 VAGAS, LAZER COMPLETO, R$ 559 MIL, AC.FINAC, TELEFONES: 986967550/30375200/991919003 CRECI 9355J

CASA FORTE

LP 3126 OPORTUNIDADE LINDO APTO COM 80M 3 QTS, SUITE,VAR, SALA P/ 02 AMB, COZ, AREA DE SERV, WC SOC, 2 VAGAS, TODO COM ARMARIOS, ELEV, PISC, PLAY, SL FESTA, R$ 530MIL, AC.FINAC, MARQUE SUA VISITA!!! FONES: 991919003/986967550/30375200 CRECI 9355J

LP 4106 VENDO APTO COM 178M,A 50M DA PRACA DE CASA FORTE, 4QTS, WC SOC, 2STES, 1CLOST,VAR, SL P/ 03 AMB, DCE, COZ, TODO COM ARMARIOS, LAZER COMPLETO, 3 VAGAS, MARQUE SUA VISITA!! R$ 1.250MIL,AC FINAC, FONES: 991919003/986967550/30375200 CRECI 9355J

LP351 IMPERDIVEL APTO C/ OTIMA LOCALIZACAO AO LADO SHOPPING PLAZA, TENDO 110 M, 3QTS, STE, TODO COM ARMARIOS, SL P/ 02AMB, COZ,VAR, 1VG, R$ 370MIL, SL FESTA, ELEV,ACEIT. FINAC, LIGAR TELEFONES: 986967550/30375200 CRECI 9355J

LP372-OPORTUND, APTO COM OTIMA LOCALIZ, 105 M, 3QTS, 2SUIT, WC SOCI, VARAND, COZINHA, SALAP 2AMB, DCE, TODO COM ARMARIOS, 2VG, ELEV, LAZER COMPL, R$ 785MIL, AC FINANC. TELS-999955055-986967550-30375200 CRECI 9355J

DIVERSOS LOCAIS

OPORTUNIDADE UNICA PARA MORAR E INVESTIR FLAT COM QUARTO, WC SOCIAL, COZ, SALA TODO MOBILIADO, SERVICO DE CAMAREIRA, 1VG, ELEV, LAZER COMPLETO, R$ 200 MIL, AC.FINAC, TELEFONES: 999184740/986967550/30375200 CRECI 9355J

ENCRUZILHADA

LP 208 APTO COM80M, 2 QTS, SL P/ 02AMB,WC SOC, TODO COM ARMARIOS, DCE, COZ, 1 VG, ELEV, R$ 290MIL, AC.FINAC, FONES: 986967550/30375200/991919003 CRECI 9355J

LP218 IMPERDIVEL OPORTUNIDADE APT COM 64M, 2QTS, 2SUITE, CLOSET, WC SOC, SALA P/ 02 AMB, COZ, VAR, TODO COM ARMARIOS, 1VG, LAZER COMPLETO, R$ 320MIL, AC.FINAC, LIGAR FONES - 991919003/986967550/30375200 CRECI 9355J

LP 3145 OPORTUNIDADE UNICA APTO COM 66M, 3 QTS, 1STE,VAR, SL P/ 02 AMB, WC SOC, COZ, AREA DE SERV, ARMARIOS, 1VG, ELEV, SL FESTA, PLAY, PISC, R$ 380 MIL, AC.FINAC, LIGAR TELEFONES:986967550/ 30375200 CRECI 9355J

LP 3230 OPORTUNIDADE APTO 61M 3QTS, 1STE, SL P/ 02AMB, COZ,VAR,WC SOC, ARMARIOS, PISC, SL FESTA, PLAY, 2VG, R$ 430MIL, AC. FINAC E AC.CARRO, MARQUE SUA VISITA O APTO LINDO!!! LIGAR FONES: 991919003/986967550/30375200 CRECI 9355J

ESPINHEIRO

LP257 IMPERDIVEL OTIMO APTO, COM 48M, 2QTS,VAR, SALA P/ 02 AMB, COZ, WC SOCE WC SERV, NASC, REFORMADO, ARMARIOS, 1 VGAA, R$ 220MIL, MARQUE SUA VISITA, AC FIANC, LIGAR TELEFONES: 991861864/999184740/986967550/30375200 CRECI 9355J

LP359 OPORTUNIDADE PARA MORAO A APTO COM 96 M, 3 QTS, 1SUITE, DCE, TODO COM ARMARIOS, 1 VG, ELEV, R$ 375MIL, AC FINAC, MARQUE SUA VISITA!! FONES: 986967550/999955055/30375200 CRECI 9355J

LP389 IMPERDIVEL APTO COM 82M, 3QTS, STE, VAR, SL P/ 02 AMB,WC SOC, DCE, NACS, ELEV, SL FESTA, PLAY, PISC, 2VGS, ARMARIOS, R$ 520MIL, AC FINAC, FONES: 991919003/986967550/30375200 CRECI 9355J

GRACAS

LP 3124 OPORTUNIDADE APTO COM 117 M, 3QTS, SENDO 2 STES, SALA P/ 03 AMB, VAR, WC SOC, COZ, AREA DE SERV, DCE, TODO COM MOVEIS PLANEJADOS,ELEVAD, LAZER COMPLETO, 2VGS, R$ 700MIL,AC FINAC.. FONES: 991919003/986967550/30375200 CRECI 9355J

LP 3251 OPORTUNIDADE APTO COM 98M, COM 3 QTS, 1 SUITE, WC SOCIAL, COZ, VAR, SALA P/ 02 AMB, DCE, TODO COM ARMARIOS, 2VGS, NASC, ELEV, LAZER COMPLETO, MARQUE SUA VISITA COM OS NOSSOS CORRETORES VENDA 680MIL AC.FINAC, FONES: 991919003/986967550/30375200 CRECI 9355J

MADALENA

LP 3138 - APTO IMPERD, OPORTUNID, APTO 112M, 3 QTS, SUIT, VARANDA, SL P2 AMB, COZINHA, DCE, WC SOC, TODO COM ARMARIOS, 1VG, ELEV, PISCINAR$ 310MIL, AC.FINANC. TELS-991919003-986967550-30375200 CRECI9335J

LP 3233 OPORTUNIDADE APTO COM 118M, 3QTS, 1 SUITE, SL P/ 02 AMB, COZ, AREA DE SERV, DCE, WC SOC, VAR, ARMARIOS TODOS PLANEJADOS, 2VGS, 2 ELEV, SL FESTA, SL JOGOS, PLAY,AC FINAC, R$ 640MIL, LIGAR FONES: 991919003/986967550/30375200 CRECI 9355J

LP3246 LINDO APTO COM OTIMA LOCALIZACAO C/ 92 M, 3QTS, SUITE, SALA P/ 02AMB,VAR, COZ,WC SOC, DCE, TODO COM ARMARIOS, 2 VAGAS, ELEV, PISC, SL FESTA, PLAYGROUND, R$ 540 MIL, AC.FINAC, MARQUE SUA VISITA!! FONES: 991919003/986967550/30375200 CRECI 9355J

LP375 OPORTUNIDADE UNICA APTO COM 110M, 3 QTS, 1SUITE, SL P/ 02AMB, COZ, WC SOC, VAR, COZ, SL P/ 02AMB, 2VGS, ELEV, SL FESTA, PLAY E SALAO DE FESTA, R$ 495 MIL,AC. FINACIAM, OU ALUGUEL R$ 3.700, 00 COM AS TAXAS, LIGAR FONES: 991919003/999955055/986967550/30375200 CRECI 9355J

LP 3138 - APTO IMPERD, OPORTUNID, APTO 112M, 3 QTS, SUIT, VARANDA, SL P2 AMB, COZINHA, DCE, WC SOC, TODO COM ARMARIOS, 1VG, ELEV, PISCINAR$ 310MIL, AC.FINANC. TELS-991919003-986967550-30375200 CRECI9335J

RIO DOCE

LP2104 APTO COM PTIMA LOCALIZACAO A 50M DA PRAIA COM 60M, 2QTS, SALA P/ 02 AMB, WC SOCIAL, COZ, AREA DE SERV, 1VG FIXA, R$ 185MIL, AC.FINAC, LIGAR FONES: 991919003/986967550/30375200 CRECI 9355J

ROSARINHO

LP250 OPORTUNIDADE APTO EM OTIMA LOCALIZACAO PROXIMO DE TUDO COM 72M, 2QTS, SL P/ 02 AMB, COZ, WC SOC, DCE, TODO COM ARMARIOS, VAR, ELEV, 1VG, R$ 220MIL, MARQUE SUA VISITA!!!AC. FINAC, FONES: 991919003/986967550/30375200 CRECI 9355J

LP3245 IMPERDIVEL OPORTUNIDADE APTO COM 75 M, 3QTS, STE, VAR, SL P/ 02 AMB, COZ, WC SOC, E WC SERV, NASC, ELEV, SL FESTA, PLAY, PISC, 1VG, ARMARIOS, R$ 420 MIL, AC.FINAC, LIGAR TELEFONES: 991919003/986967550/30375200 CRECI 9355J

LP326 OPORTUNIDADE IMPERDIVEL APTO DECORADO C/ 112M, 3 QTS, 2STE, CLOSET, VAR, DCE, SLA/ 02 AMBS,WC SOC,TDO COM ARMARIOS, 1 VAGA, LAZER COMPLETO, R$ 720MIL AC. FINAC, FONES: 986967550/30375200/991919003 CRECI 9355J

LP328-APTO COM OTIMA LOCALIZ, 106M, 3QTS, STE, WC SOC, DCE, SL P2AMB, COZ, VARAND, TODO C/ ARMARIOS, ELEVAD, LAZER COMPL, 2VG, R$ 630MIL, AC. FINANC. MARQUE UMA VISITA COM NOSSOS CORRETORES. TELS-991919003-986967550-30375200 CRECI 9355J

LP250 OPORTUNIDADE APTO EM OTIMA LOCALIZACAO PROXIMO DE TUDO COM 72M, 2QTS, SL P/ 02 AMB, COZ, WC SOC, DCE, TODO COM ARMARIOS, VAR, ELEV, 1VG, R$ 220MIL, MARQUE SUA VISITA!!!AC. FINAC. FONES: 991919003/986967550/30375200 CRECI 9355J

LP3245 IMPERDIVEL OPORTUNIDADE APTO COM 75 M, 3QTS, STE, VAR, SL P/ 02 AMB, COZ, WC SOC, E WC SERV, NASC, ELEV, SL FESTA, PLAY, PISC, 1VG, ARMARIOS, R$ 420 MIL, AC.FINAC, LIGAR TELEFONES: 991919003/986967550/30375200 CRECI 9355J

LP326 OPORTUNIDADE IMPERDIVEL APTO DECORADO C/ 112M, 3 QTS, 2STE, CLOSET, VAR, DCE, SLA/ 02 AMBS,WC SOC,TDO COM ARMARIOS, 1 VAGA, LAZER COMPLETO, R$ 720MIL AC. FINAC, FONES: 986967550/30375200/991919003 CRECI 9355J

LP328-APTO COM OTIMA LOCALIZ, 106M, 3QTS, STE, WC SOC, DCE, SL P2AMB, COZ, VARAND, TODO C/ ARMARIOS, ELEVAD, LAZER COMPL, 2VG, R$ 630MIL, AC. FINANC. MARQUE UMA VISITA COM NOSSOS CORRETORES. TELS-991919003-986967550-30375200 CRECI 9355J

TAMARINEIRA

LP3188 IMPERDIVEL APTO COM 100 M, 3 QTS, 1 SUITE, VAR,WC SOC, DCE, SL P/02 AMB, ARMARIOS, ELEVAD, SL DE FESTA, PLAY 1VG, R$ 450 MIL, AC.FINAC, FONES: 991919003/986967550/30375200 CRECI 9355J

LP395 OTIMO APTO C/65M, 3 QTS, SALA P/ 02AMB, WC SOC, VAR, COZ, 1 VAGA, R$ 220 MIL, AC.FINAN, FONES: 991919003/986967550/30375200 CRECI 9355J

TORRE

LP238 OPORTUNIDADE APTO TODO REFORMADO E DECORADO COM 62M, 1 QTS, SALA P/ 02 AMB, COZ, WC SOC,WC DE SERV, 1VG, ARMARIOS, ELEV, SL FESTA, PLAY, QUADRA, R$ 285MIL, AC.FINAC, LIGAR FONES: 991861864/999184740/986967550/30375200 CRECI 9355J

LP315 IMPERDIVEL OPORTUNIDADE APTO 86M, 3 QTS, 1STE, WC SOC, SL P/ 02 AMB, COZ, VAR, DCE, 2 VG, TODO COM ARMARIOS, PISC, SL FESTA, PLAY, R$ 500 MIL, AC FINACIAMENTO, TELEFONES: 991919003/986967550/30375200 CRECI 9355J

LP238 OPORTUNIDADE APTO TODO REFORMADO E DECORADO COM 62M, 1 QTS, SALA P/ 02 AMB, COZ, WC SOC,WC DE SERV, 1VG, ARMARIOS, ELEV, SL FESTA, PLAY, QUADRA, R$ 285MIL, AC.FINAC, LIGAR FONES: 991861864/999184740/986967550/30375200 CRECI 9355J

LP315 IMPERDIVEL OPORTUNIDADE APTO 86M, 3 QTS, 1STE, WC SOC, SL P/ 02 AMB, COZ, VAR, DCE, 2 VG, TODO COM ARMARIOS, PISC, SL FESTA, PLAY, R$ 500 MIL, AC FINACIAMENTO, TELEFONES: 991919003/986967550/30375200 CRECI 9355J

1 IMÓVEIS
Apartamentos
Alugam-se

CASA FORTE

OPORTUNIDADE APTO DE ALTO PADRAO C/ 225 M 4 QTS, 3SUITE,VAR, SAL P/ 03 AMB, COZ, DCE, AREA DE SERV,WC SOC,TODO COM ARMARIOS, 2VGS, R$ 1.250 MIL,ACEIT.FINAC. MARQUE SUA VISITA COM OS NOSSOS CORRETORES FONES: 991919003/986967550/30375200 CRECI 9355J

DIVERSOS LOCAIS

LP379 IMPERDIVEL OPORTUNIDADE APTO TOTALMENTE NASCENTE C/ 133 M, 1 STE, SL P/ 02 AMB,VAR, COZ, DCE,TODO COM ARMARIOS, WC SOCIAL, 1VG, ELEV, R$ 350MIL, AC.FINAC. MARQUE SUA VISITA COM OS NOSSOS CORRETORES LIGAR FONES: 991919003/30375200/986967550 CRECI 9355J

OLINDA

03 QUARTOS, SALA, COZINHA, WC, TODO MOBILIADO, ONIBUS NA PORTA. FONES: 99259-7860

03 QUARTOS, SALA, COZINHA, WC, TODO MOBILIADO, ONIBUS NA PORTA. FONES: 99259-7860

1 IMÓVEIS
Casas
Vendem-se

PIEDADE

03 QUARTOS, SENDO 1 SUITE 100 AV. COM. R$ 550 MIL (81) 99704-5593

03 QUARTOS, SENDO 1 SUITE 100 AV. COM. R$ 550 MIL (81) 99704-5593

1 IMÓVEIS
Terrenos
Vendem-se

BARRA DE JANGADA

(CURCURANA) 25X20, 500 M2, MURADO, ATERRADO NEG. URG. R$ 200 MIL (81) 99704-5593

(CURCURANA) 25X20, 500 M2, MURADO, ATERRADO NEG. URG. R$ 200 MIL (81) 99704-5593

CABO

40.000M2 NA BR PROX A ANTIGA COPERGO, R$ 3.5 MILHOES (PRECISA DE ATERRO) (81) 99704-5593

40.000M2 NA BR PROX A ANTIGA COPERGO, R$ 3.5 MILHOES (PRECISA DE ATERRO) (81) 99704-5593

CANDEIAS

12X30, RUA ABDO CABUS. MURADO E ATERRADO. R$ 280 MIL (81) 99704-5593

12X30, RUA ABDO CABUS. MURADO E ATERRADO. R$ 280 MIL (81) 99704-5593

15 X 30, FINAL DA RUA FRANCISCO PESSOA DE MELO, 2 QUADRAS LAGOA NAUTICA. R$ 35 MIL (81) 99704-5593

15 X 30, FINAL DA RUA FRANCISCO PESSOA DE MELO, 2 QUADRAS LAGOA NAUTICA. R$ 35 MIL (81) 99704-5593

2014M2 ESQUINA BOAS RES. 350M DA AV COM R$ 1.500, 000 (UM MILHAO E QUINHENTOS MIL) (81) 99704-5593

2014M2 ESQUINA BOAS RES. 350M DA AV COM R$ 1.500, 000 (UM MILHAO E QUINHENTOS MIL) (81) 99704-5593

54X30. 1, 5 KM DA AV. COMERCIAL. RUA RIO BONITO. R$ 400 MIL. (81) 99704-5593

54X30. 1, 5 KM DA AV. COMERCIAL. RUA RIO BONITO. R$ 400 MIL. (81) 99704-5593

3 EMPREGOS
Procura

DIVERSOS

VAGA DE VENDEDOR INTERNO FONISTA, COM EXPERIENCIA, ENVIAR CURRICULUM COM FOTO, PARA curriculummf@consultoriadlinicamest.com.br

3 OPORTUNIDADES
Diversos

ESTÉTICA/BELEZA

SALAO MARANATA- CABELEIREIROS COM 3 PROFISSIONAIS..AMBIENTE CLIMATIZADO. R- MANOEL QUEIROZ DA SILVA, 114 B, TORRINHA. PROXIMO A PREFEITURA DO CABO DE SANTO AGOSTINHO. FONES.9105-8264.8455-2249. 8746-5966. 8196-0351

3 NEGÓCIOS
Diversos

DIVERSOS

MEL CAJU CONFEITARIA ARTESANAL, SEG A SEX 11:30 H AS 20H, SAB A DOM 13H AS 22H. (81)99851-6238.

4 DIVERSOS
Serviços
Profissionais

ESOTÉRICOS

VENHA CONHECER MAE MENDES- CARTAS, BUZIOS, DESCARREGOS E CONSULTAS ESPIRITUAIS. PALACIO DE OXUM- RIO DOCE. F. 3492-9150/8669-1700

M&N PARTICIPAÇÕES S/A

CNPJ Nº 08.905.440/0001-08
NIRE 2630.000.484-4

ASSEMBLÉIAS GERAIS ORDINÁRIA E EXTRAORDINÁRIA

EDITAL DE CONVOCAÇÃO - Ficam os senhores acionistas convidados a se reunirem em AGO e AGE, a ser realizada cumulativamente no dia 16/05/2022, às 9:00 horas, na sede social à Usina Central Olho D´Água, s/nº, Zona Rural, Camutanga/PE, para tratarem na AGO sobre as matérias do art. 132 da Lei nº 6.404/76, relativas ao exercício social findo em 31/12/2021 e na AGE sobre as propostas de inclusão no objeto social do CNAE nº 64.62-0-00, bem como do aumento de capital e rerratificação da AGO/AGE realizada em 03/05/2021, para retificar a quantidade informada de ações e ratificar as demais disposições, com a respectiva alteração do artigo 4º e consolidação do Estatuto Social.

Camutanga (PE), 08 de maio de 2022
M&N PARTICIPAÇÕES S/A Diretoria

BRAGANÇA PARTICIPAÇÕES S/A

CNPJ (MF) 02.877.412/0001-30
NIRE nº 26.3.0001084-4

ASSEMBLEIAS GERAIS ORDINÁRIA E EXTRAORDINÁRIA

EDITAL DE CONVOCAÇÃO - Ficam os senhores acionistas convidados a se reunirem em AGO e AGE, a ser realizada cumulativamente no dia 16/05/2022, às15:00 horas, na sede social à Usina Central Olho D´Água, s/nº, Zona Rural, Camutanga/PE, para tratarem na AGO sobre as matérias do art. 132 da Lei nº 6.404/76, relativas ao exercício social findo em 31/12/2021 e na AGE sobre a proposta de aumento de capital com a respectiva alteração do artigo 4º do Estatuto Social.

Camutanga (PE), 08 de maio de 2022
BRAGANÇA PARTICIPAÇÕES S/A Diretoria

SINDICATO DAS INDÚSTRIAS DO GESSO DO ESTADO DE PERNAMBUCO – SINDUSGESSO - EDITAL DE CONVOCAÇÃO ELEIÇÃO DE DIRETORIA TRIÊNIO 2022/2025. Pelo presente edital, faço saber que no dia 29 de junho de 2022 no período das 09 às 16 horas, na Rua Antônio Alexandre Alves, 112, Centro Tecnológico, Araripina/PE, será realizada eleição para composição dos membros da Diretoria, do Conselho Fiscal e Delegados Federativos e seus respectivos suplentes, ficando aberto o prazo do dia 16 a 30 de maio de 2022 para o registro de chapas, que ocorrerá a contar da data da publicação do Aviso Resumido do Edital. O requerimento em duas vias, acompanhado da documentação de cada componente (Ficha de Qualificação, CPF, RG, CNH, Comprovante de Residência, Declaração da Empresa, que ateste a condição de representante do candidato), são documentos exigidos para o registro de chapa, que será dirigido a Presidente do SINDUSGESSO-PE, podendo ser assinado por qualquer dos candidatos componentes da chapa. A secretaria da entidade funcionará no período destinado ao registro de chapas, em dias úteis, no horário das 07h30h às 16h, onde encontrará à disposição dos interessados, pessoa habilitada para o atendimento, prestação de informações concernentes ao processo eleitoral, recebimento de documentação e fornecimento do recibo correspondente. A impugnação de candidaturas deverá ser feita no prazo de 3 (três) dias, contados da afixação da relação nominal das chapas registradas. Caso não seja obtido quórum com a presença de 50% (cinquenta por cento) mais um dos associados aptos a votar, o presidente da mesa apuradora declarará sumariamente encerrado a eleição, inutilizará as cédulas e sobrecarta, e em seguida, a Presidente do sindicato convocará para uma nova eleição no dia 05 de julho de 2022, no período das 09 às 16 horas, na Rua Antônio Alexandre Alves, 112, Centro Tecnológico, Araripina/PE, e apenas será válida se nela tomarem parte de mais de 1/3 (um terço) das empresas eleitoras com direito a voto, observando as mesmas formalidades da primeira, nos termos do edital de convocação publicado. Araripina 09 de maio de 2022. **Francisca Maria da Conceição Campos Costa - Presidente SINDUSGESSO-PE.**

EDITAL

CONTRIBUIÇÃO SINDICAL RURAL - PESSOA FÍSICA E PESSOA JURÍDICA - EXERCÍCIO DE 2022

A Confederação da Agricultura e Pecuária do Brasil – CNA, em conjunto com as Federações Estaduais de Agricultura e os Sindicatos Rurais e/ou de Produtores Rurais, com base no Decreto-lei nº 1.166, de 15 de abril de 1971, que dispõe sobre a arrecadação da Contribuição Sindical Rural – CSR, e em atendimento ao princípio da publicidade e ao espírito do que contém o art. 605 da CLT, vêm **NOTIFICAR** e **CONVOCAR** os produtores rurais, pessoas físicas e jurídicas, que possuem imóvel rural, com ou sem empregados, e/ou empreendem, a qualquer título, atividade econômica rural, enquadrados como "Empresários" ou "Empregadores Rurais", nos termos do artigo 1º, inciso II, alíneas "a", "b" e "c" do citado Decreto-lei, para realizarem o pagamento da Guia de Recolhimento da Contribuição Sindical Rural, referente ao exercício de 2022, em conformidade com o disposto no Decreto-lei 1.166/71 e nos artigos 578 e seguintes da CLT. **O recolhimento da CSR ocorre até o dia 22 de maio de 2022 para pessoa física e para pessoa jurídica**, em qualquer estabelecimento integrante do sistema nacional de compensação bancária. As guias foram emitidas com base nas informações prestadas pelos contribuintes nas Declarações do Imposto sobre a Propriedade Territorial Rural – ITR, repassadas à CNA pela Secretaria da Receita Federal do Brasil – SRFB com amparo no que estabelece o artigo 17 da Lei nº 9.393, de 19 de dezembro de 1996, e 8º Termo Aditivo ao Convênio celebrado entre a CNA e a SRFB. Em caso de perda, de extravio ou de não recebimento da Guia de Recolhimento, o contribuinte poderá solicitar a emissão da 2ª via, diretamente à Federação da Agricultura do Estado onde tem domicílio, até 05 (cinco) dias úteis antes da data do vencimento, podendo optar, ainda, pela sua retirada diretamente pela internet, no site da CNA: www.cnabrasil.org.br. Qualquer questionamento relacionado à Contribuição Sindical Rural - CSR poderá ser encaminhado, por escrito, à sede da **CNA, situada no SGAN Quadra 601, Módulo K, Edifício CNA, Brasília - Distrito Federal, CEP 70830-903**, ou da Federação da Agricultura do seu Estado, podendo ainda, ser enviado via internet para o e-mail da CNA: cna@cna.org.br. O sistema sindical rural é composto pela Confederação da Agricultura e Pecuária do Brasil – CNA, pelas Federações Estaduais de Agricultura e/ou Pecuária e pelos Sindicatos Rurais e/ou de Produtores Rurais. Recife, 09 de maio de 2022 - **Pio Guerra Júnior - Presidente da Faepe**

D4Sign 4195b7f7-2dac-428f-82d9-02bba5800f12 - Para confirmar as assinaturas acesse https://secure.d4sign.com.br/verificar
Documento assinado eletronicamente, conforme MP 2.200-2/01, Art. 10º, §2.

FÓRMULA 1
Verstappen vence o GP de Miami, seu terceiro GP na temporada. Dupla da Ferrari, Charles Leclerc e Carlos Sainz fecham pódio.

LOTERIAS

QUINA 5847 17 56 59 75 78 || LOTOFÁCIL 2515 04 05 07 08 09 11 12 14 15 16 19 21 22 24 25 || TIMEMANIA 1780 07 18 23 43 50 67 74 Time do Coração SANTOS /SP

DIA DE SORTE 601 09 10 11 12 18 19 25 Mês da sorte: Dezembro DUPLA SENA 2363 1º sorteio: 02 06 18 19 20 48 2º sorteio: 05 08 10 15 45 49

MEGA SENA 2479 10 15 17 20 21 35 || LOTERIA FEDERAL 5233 1º 038672 2º 093077 3º 009369 4º 049019 5º 035483

LOTECA Concurso 991

Jogo 1 Flamengo 0x1 Botafogo (coluna 2) || **Jogo 2** Atlético/MG 1x2 América/MG (coluna 2) || **Jogo 3** Operário/PR 2x0 Criciúma (coluna 1) || **Jogo 4** Athletico/PR 1x0 Ceará (coluna 1) || **Jogo 5** Villarreal 1x1 Sevilla (coluna do meio) || **Jogo 6** Atlético/GO 0x1 Goiás (coluna 2) || **Jogo 7** Palmeiras 1x1 Fluminense (coluna do meio) || **Jogo 8** Cruzeiro 1x0 Grêmio (coluna 1) || **Jogo 9** Guarani 0x0 Ponte Preta (coluna do meio) || **Jogo 10** Atlético de Madrid 1x0 Real Madrid (coluna 1) || **Jogo 11** Bragantino 0x1 Corinthians (coluna 2) || **Jogo 12** Santos 4x1 Cuiabá (coluna 1) || **Jogo 13** Fortaleza 1x1 São Paulo (coluna do meio) || **Jogo 14** Juventude 1x1 Internacional (coluna do meio)

Com emoção, **Santa Cruz** vence Atlético/BA de virada, desencanta na **Série D**, mas ouve **cobranças** de técnico e atletas após partida no Arruda

TÍPICO TRIUNFO COM O ENREDO TRICOLOR: RAÇA E DRAMA

WILLIAM TAVARES

Tinha torcedor abandonando o estádio. Outros vaiando. Pudera: com 2x0 contra, o Santa Cruz se afundava ainda mais na lanterna do Grupo 4 da Série D do Campeonato Brasileiro. Esse era o cenário do jogo contra o Atlético/BA, no Arruda, até os 30 minutos do primeiro tempo. Pouco depois, no intervalo, aplausos. O que mudou? Dois gols antes e um empate parcial que dava esperanças. Nos 45 minutos finais, veio o tento que cravou a primeira vitória do clube no torneio. Um 3x2 de presente para as mamães torcedoras da Cobra Coral e três pontos para diminuir a pressão, mas não suficiente para evitar a exposição de problemas internos. Após a partida, o técnico Leston Júnior, acompanhado dos atletas, membros da comissão técnica e do executivo de futebol, Marcelo Segurado, desabafou sobre a atual situação do Tricolor.

Em um intervalo de três minutos, o Santa Cruz sentiu na pele os efeitos que só o futebol pode proporcionar - para o bem e para o mal. Primeiro, os pernambucanos tiveram uma chance clara de balançar as redes. Matheuzinho aproveitou falha na zaga, driblou o goleiro e, com a meta aberta, mandou para fora. No lance seguinte, Hadrian não cometeu o mesmo erro. Após cruzamento de Emerson, o meia do time baiano testou firme para fazer 1x0.

Ainda atordoado, o Santa viu o prejuízo aumentar minutos depois, com o mesmo algoz, Hadrian. Daí por diante, esperava-se o pior. Mas como foi dito antes, o futebol proporciona coisas inesperadas e imprevisíveis.

Aos 31, Tarcísio foi derrubado na área. Pênalti que Raphael Macena converteu para tentar recolocar o Santa na partida. O que de fato aconteceu. Antes do intervalo, o mesmo centroavante chutou cruzado e Matheuzinho, antes vilão, completou na pequena área para fazer 2x2.

A dupla Matheuzinho e Macena atacou novamente. O primeiro chutou de longe, o goleiro bateu roupa e o centroavante só teve o trabalho de empurrar a bola para as redes. O antes inimaginável aconteceu: virada tricolor no Arruda.

ALEXANDRE AROEIRA

Sai pra lá zica! Cobra Coral conquista a **primeira vitória** e acorda no Campeonato Brasileiro

Desta vez não houve frustração

A recuperação trouxe alívio ao Santa, mas a história do jogo mostrava que não era possível relaxar. Os visitantes subiram a marcação e passaram a pressionar pelo alto. No lado coral, muitas vezes a pressa atrapalhou a oportunidade de liquidar o confronto.

Foram várias as chances tanto para um 4x2 ou um 3x3. Traumatizado por tomar gols em finais de jogos na Série D, o Santa sentiu o temor do período dos acréscimos, mas desta vez não houve frustração. O próximo compromisso da equipe, agora na quinta posição, com quatro pontos, é contra a Jacuipense, no Valfredão.

Ninguém ri, ninguém chora

No Vianão, o Afogados ficou no 1x1 com o Globo/RN, pelo Grupo 3 da Série D. Os pernambucanos seguem no G4 da chave, com sete pontos, na terceira posição. O outro pernambucano do bloco, o Retrô, líder e invicto, ficou no 0x0 com o América/RN, no último sábado, na Arena das Dunas

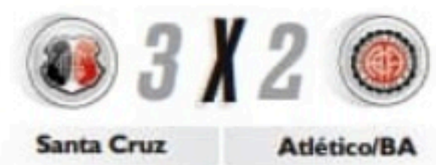

Santa Cruz 3 X 2 **Atlético/BA**

Klever; Edson Ratinho, Alex Alves, Luan Bueno, Dudu Mandai; Rodrigo Yuri (Elyeser), Daniel e Tarcísio; Matheuzinho (Gilberto), Wescley e Raphael Macena (Rafael Furtado). **Técnico:** Leston Júnior.

Fábio Lima; Bremer, Lídio, Bruno e Matheus; Lucas Alisson, Leandro Sobral e Giovane (Diego); Hadrian (Italo), Emerson e Cristian. **Técnico:** Zé Carlos.

Local: Arruda
Árbitro: Mayron Frederico dos Reis Novais (MA)
Assistentes: Fernando Antonio da Silva Junior e John Andson Alves Ribeiro
Gols: Hadrian (aos 8 e 25 do 1ºT), Raphael Macena (aos 31 do 1ºT e 5 do 2ºT), Matheuzinho (aos 42 do 1ºT)
Cartões amarelos: Matheuzinho, Rodrigo, Elyeser (S); Leandro Sobral, Bruno (A)
Público: 4951
Renda: R$ 66. 650,00

ALEXANDRE AROEIRA

"O clube está largado", disparou o treinador após a partida

Leston eleva o tom e faz cobranças

A vitória deu a impressão de que o tom da coletiva de imprensa do técnico do Santa Cruz, Leston Júnior, seria mais ameno. Mas passou longe. Acompanhado dos atletas, membros da comissão técnica e do executivo de futebol, Marcelo Segurado, o profissional desabafou sobre os atrasos salariais no Tricolor, as dificuldades no ambiente de trabalho e a necessidade de união: "O clube está largado".

"Faltam coisas básicas. Basta ver as condições de trabalho que temos. O clube está largado. Não digo que é responsabilidade de quem está na presidência porque ele está aqui todo dia, mas muitos falaram que estavam juntos, na época da eleição, mas não possuem amor ao clube. Esse clube só vai ressurgir se tiver união, dando condições aos funcionários, com dignidade. Todo mundo aqui é pai de família, precisa pagar as contas",

O executivo do clube, Marcelo Segurado, chegou a citar que o grupo sofreu ameaças de morte. "Isso não é amor. Precisamos de estrutura. O presidente está aqui, mas cadê as pessoas que iam ajudar?", questionou.

Constituição da SAF

Em Assembleia Geral Extraordinária, realizada ontem, os sócios do Santa Cruz definiram pontos importantes. Na votação, foram aprovadas propostas de alteração no estatuto do Tricolor, dentre elas a constituição da Sociedade Anônima do Futebol (SAF). Veja mais detalhes no **Portal FolhaPE.**

D4Sign 4195b7f7-2dac-428f-82d9-02bba5800f12 - Para confirmar as assinaturas acesse https://secure.d4sign.com.br/verificar
Documento assinado eletronicamente, conforme MP 2.200-2/01, Art. 10º, §2.