



Cena Política



Igor Maciel

Frente Popular nutre imagem de desagradadora

Página 2

JC Negócios



Fernando Castilho

Bolsonaro desvia da pauta inflação acima de 10%

Página 11

Social 1



Mirella Martins

Emoção no prêmio Graça Araújo, na Câmara do Recife

Página 18

Bolsonaro ameaça pedir auditoria para urnas

Em live nas redes sociais, ontem à noite, presidente da República disse que o PL, partido pelo qual vai disputar a reeleição, vai contratar empresa para auditar eleições gerais de outubro. Página 5



DAY SANTOS/JC IMAGEM

Casa abandonada ameaça pedestres

Prédio onde funcionou escola fica na esquina das ruas do Sossego e Riachuelo, na área central do Recife. Página 7

Estado promete 320 leitos para aliviar HR

Página 7

Análise mostra redução da velocidade de motoristas nas vias

Página 8

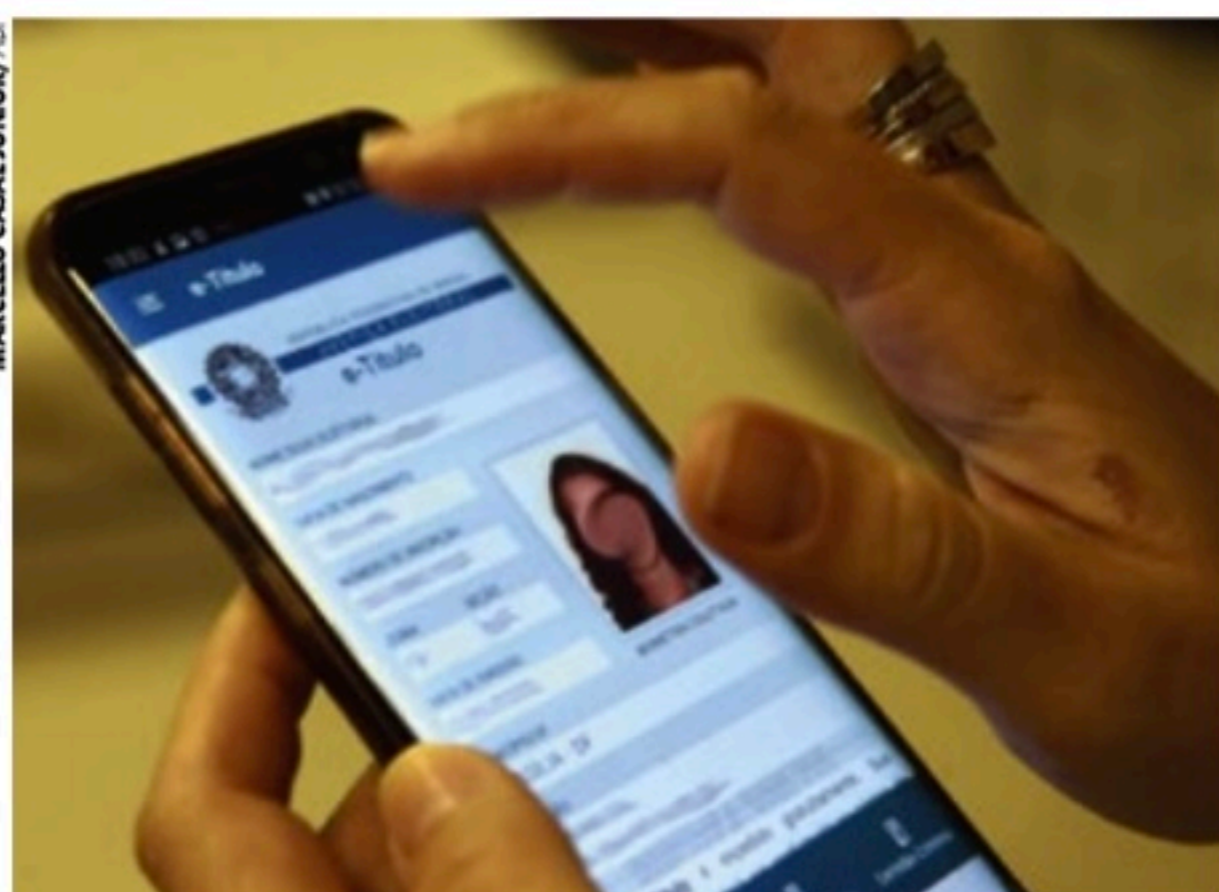

MARCELLO CASAL JUNIOR/ABR

Campanha leva 2 milhões de jovens a tirarem título

Página 4

Cena Política

Pinga-Fogo

IGOR MACIEL
imaciel@sjcc.com.br
Twitter: @jc_pe
Telefone: (81) 3413.6288



Entre saintes e entrantes

A Frente Popular não está conseguindo se livrar da imagem de desagregação e esse é o maior prejuízo que André de Paula (PSD) provoca. Senado é outra eleição, mas sejamos sinceros, o impacto de votação com a saída do deputado é mínimo, porque sozinho ele nem tinha votos para se reeleger na eleição proporcional. O problema é ele puxar a fila dos "saintes" e essa fila ser muito maior que a dos "entrantes". Com ele está indo o PP que, aí sim, gera impacto de votos e, em seguida, o Avante. Isso, por enquanto. A imagem de esvaziamento é terrível num momento tão inicial de campanha, passa a impressão de que ninguém acredita no projeto. Outra coisa que chama atenção é que os saintes apresentam discurso parecido: citam Eduardo Campos a cada duas frases e dizem que entraram na Frente Popular atendendo a um chamado do ex-governador, morto em 2014. André de Paula postou imagens de Eduardo nas redes sociais nesta quinta-feira (5). Um dia antes, em entrevista à Rádio Jornal, praticamente confirmou a saída do grupo dizendo que entrou há 11 anos após um acordo entre Eduardo e Gilberto Kassab, que preside o PSD nacionalmente. Tem método nisso. Além de estarem justificando a saída por "ausência de compromisso" e negando qualquer "tração", os saintes também vinculam a própria imagem à figura recente mais popular do PSB e que estava, em 2014, vejam só, na oposição ao PT.

O mesmo PT que está provocando a saída deles agora.

Com covid-19 em semana decisiva



Pra completar a maré de azar, o pré-candidato Danilo Cabral (PSB) anunciou ontem (5) que está com covid-19. O deputado, que esteve em Brasília na quarta-feira (4) participando de votações e da mobilização pelo piso da enfermagem, precisará ficar em isolamento por alguns dias até testar negativo. Detalhe: amanhã (7) é o lançamento da campanha de Lula (PT) e ele não estará lá.

Marília Arraes estará no palco?

Quem, provavelmente, estará no evento com o ex-presidente petista é a também deputada Marília Arraes (SD). O Solidariedade apoia o petista e ela disputa a foto dele com Danilo. Lula já deu mostras de que vai bancar um tipo de palanque duplo informal em Pernambuco. Pior para o socialista, que precisa de força eleitoral para romper resistências de aliados dentro da Frente Popular.

Ampliando, mas ainda questionado

A adesão do PSC ao projeto de Miguel Coelho (UB) reforça o palanque que ainda é o que mais levanta dúvidas na oposição. O ex-prefeito de Petrolina garante que o projeto não tem volta, aliados vão chegando (além do PSC, Miguel já conta com o Podemos), mas sempre que se fala em irem três palanques (e não quatro), cogitam sua desistência.



O fator Luciano Bivar

O fator Luciano Bivar (UB) é um problema na candidatura de Miguel e só deve deixar de ser quando (se) a chapa for registrada, em agosto.

Bivar é sempre um mistério

Ninguém sabe ainda, por exemplo, qual pode ser o efeito de o próprio Bivar sair candidato a presidente. Ajuda ou atrapalha?

Homenagem

A Câmara de Vereadores do Recife entregou, ontem, o prêmio Mérito de Comunicação Jornalista Graça Araújo. As homenagens aconteceram no plenário da Casa Legislativa, ontem à noite. Cada vereador teve direito a indicar um jornalista para a homenagem.

Graça Araújo

O prêmio consiste em diploma e medalha. Do SJCC, além deste colunista, indicado pelo vereador Renato Antunes (PSC), também foram homenageados os jornalistas Jamildo Melo (Blog de Jamildo), Mirella Martins (Social 1) e Ciro Bezerra (TV e Rádio Jornal).

Política

CONCESSÃO DO METRÔ Pré-candidata criticou a forma como o Governo anunciou privatização

'Jogo eleitoral', diz Raquel Lyra

RENATA MONTEIRO
rmonteiro@jc.com.br

Após o Governo de Pernambuco anunciar que o Metrô do Recife será estadualizado e, logo depois, entregue à iniciativa privada, a pré-candidata a governadora de Pernambuco pelo PSDB, Raquel Lyra, encaminhou uma nota à imprensa afirmando que a novidade não passa de "jogo eleitoral". Segundo informações publicadas pela coluna Mobilidade, deste JC, as mudanças no metrô começariam a ser instauradas ainda neste mês de maio, conforme previsão dada ao Executivo estadual pelo Ministério da Economia.

Segundo o texto enviado pela tuca, se a gestão estadual deixou a situação do modal chegar ao ponto em que se encontra hoje, dificilmente cumprirá as promessas que está apresentando agora. "É mais uma mentira de um governo que não tem capacidade de realizar nada. O governo da paralisação. São oito anos sem entregar nada e agora vem com uma história falaciosa de que vão estadualizar o metrô. Isso é jogo eleitoral", disparou Raquel.

"Não havia uma palavra sequer, nenhuma decisão política para cobrar solu-



COBRANÇA Raquel Lyra (PSDB) acredita que é falácia que o metrô será estadualizado e privatizado logo depois

Tucana afirmou que o Governo não tem capacidade de realizar nada e que vai anunciar ações sem eficácia

ções ao Governo Federal. Agora anunciam que o Governo do Estado assumirá a responsabilidade da operação, para, em seguida, conceder à iniciativa privada. Vamos continuar acompanhando e cobrando", completou a pré-candidata.

A nota de Raquel Lyra diz, ainda, que para tentar alavancar a popularidade de Danilo Cabral (PSB) no pleito desse ano, o Governo do Estado vai "recorrer a um festival de anúncios de medidas que até hoje não fo-

ram tomadas".

"O governo fala em dois longos anos de conversas técnicas sobre o metrô. Isso mostra o quanto a gestão se burocratizou, é engessada, não tem o mesmo ritmo das necessidades da população. É preciso o teto da Restauração cair ou um sistema que transporta quase 400 mil pessoas por dia entrar em colapso para que o estado se pronuncie e anuncie soluções. Se a decisão demorou assim, imagine a execução", cravou Raquel.

ALIANÇA

PSC anuncia apoio a Miguel

RENATA MONTEIRO
rmonteiro@jc.com.br

Pré-candidato a governador de Pernambuco pelo União Brasil, Miguel Coelho anunciou, ontem, que agora conta com o apoio do PSC na sua campanha pelo Palácio do Campo das Princesas. Antes dessa nova aliança, o ex-prefeito de Petrolina já tinha em sua base o Podemos, presidido no Estado pelo deputado federal Ricardo Teobaldo.

De acordo com a equipe do postulante, a união com o PSC vinha sendo discutida desde o mês passado, quando ele se encontrou em Brasília com o presidente nacional da sigla, o ex-senador Marcondes Gadelha, da Paraíba. A aliança, porém, só foi sacramentada nesta semana.

Até a janela partidária deste ano, o PSC era presidido em Pernambuco pelo deputado federal André Ferreira, hoje no PL. André é irmão de Anderson Ferreira (PL), também pré-candidato a governador de Pernambuco.

Em nota, Miguel comemorou a adesão da nova sigla ao seu projeto, uma vez que isso lhe dará mais tempo de propagação no rádio e na TV, além do apoio de lideranças políticas.

"Agradeço a confiança de toda a direção do PSC por acreditar em nosso projeto de mudança em Pernambuco. O partido irá nos ajudar nessa caminhada, inclusive, na construção do nosso programa de governo. Sem dúvidas, é um reforço importante para nossa pré-

-campanha", disse o ex-prefeito de Petrolina.

PLATAFORMA

Miguel Coelho lançou, ontem, a plataforma "Por Pernambuco", que tem como objetivo coletar contribuições da população para o seu programa de governo. Na última quarta (4), Raquel Lyra, pré-candidata do PSDB ao Palácio do Campo das Princesas, apresentou à população uma iniciativa semelhante, um site que irá receber sugestões que servirão de base para a elaboração do seu plano de governo.

Antes ligado ao clã Ferreira, Partido Social Cristão estará ao lado do ex-prefeito de Petrolina



UNIÃO Marcondes Mendes e Miguel Coelho selam parceria

AMARAJI
O melhor em obras civis

RESULTADO DA HOMOLOGAÇÃO DO PREGÃO ELETRÔNICO Nº 10/2022. Processo Licitatório nº 15/2022.

Objeto: Contratação de empresa de Engenharia, para Pavimentação em Paralelepípedos Graníticos, de parte da Rua do Guriatã e parte da Rua do Beija-Flor, no Loteamento Recanto dos Pássaros - Amaraji (PTM 2/2015).

A Prefeitura **HOMOLOGA** a Licitação em favor da empresa: TC da Silva Construções de Edifícios - EIRELI ME, CNPJ Nº 33.091.015/0001-61; Valor global: **R\$ 365.000,00**. Fica a empresa vencedora convocada a assinatura de contrato no prazo de 72 horas.

Amaraji - PE, 05 de maio de 2022.
Edilson Francisco da Silva
Secretário de Infraestrutura e Transportes.



Mês das Mães NO JC CLUBE

Decorative elements include a pink banner with 'Mês das', the word 'Mães' in a large, elegant script font, and 'NO JC CLUBE' in a bold, sans-serif font. The design is adorned with purple hearts, small purple flowers, and green leaves.

**Aproveite as vantagens que só você
tem com o JC Clube. Participe!**

Confira regulamento no site



**02 diárias em 01 apto. tipo
luxo para até 04 pessoas**



Vouchers de R\$200



Vouchers de R\$200



Box Dia das Mães

JCCLUBE.COM.BR

Jornal do Commercio



Coluna do Estadão



MARIANA CARNEIRO

s: colunadoestadao@estadao.com.br
politica.estadao.com.br/blogs/coluna-do-estadao

Aneel é pressionada a dar explicações

Parlamentares e auxiliares de Jair Bolsonaro querem que a Agência Nacional de Energia Elétrica controle a rebelião provocada no Congresso pelo reajuste das contas de luz. A agência deu sinal verde a aumentos próximos a 25%, como no Ceará, e agora deputados falam até em criar uma CPI para investigar esses números. O ministro de Minas e Energia, Bento Albuquerque, recomendou a deputados que procurem a agência, que por sua vez prometeu detalhar o cálculo usado para autorizar os aumentos. "Há um apetite enorme na Câmara para resolver o problema", diz Danilo Forte (União-CE), autor do decreto legislativo que susta os reajustes e que teve 411 votos favoráveis a uma tramitação acelerada.

Explique



A diretora da Aneel Elisa Bastos foi convocada para dar explicações na Comissão de Energia, na próxima quinta. O novo diretor-geral, Sandoval Feitosa, que chegou ao cargo por articulação do PP de Ciro Nogueira, foi poupado. Deputados alegam que ele tem pouco tempo na função - ele foi nomeado em 18 de abril.

Independente

Feitosa assumiu após o então diretor-geral, André Pepitone, ser convidado a entregar o cargo pelo governo. Ele anunciou a saída em fevereiro, mas seu mandato só acabaria em agosto.

Festa

O vereador Fernando Holiday (Novo) denunciou ao Ministério Público Eleitoral de São Paulo a cantora Daniela Mercury e Luiz Inácio Lula da Silva por suposta propaganda eleitoral antecipada no ato de 1º de Maio. Ele pede multa de R\$ 100 mil aos dois, valor equivalente ao cachê da artista.

Convite

Lula convidou a ex-presidente Dilma Rousseff para participar do lançamento da sua pré-candidatura, amanhã, em São Paulo. O próprio Lula telefonou para Dilma.

Fermento

Embora o formato do ato ainda esteja em discussão, Dilma rascunhou um discurso, para o caso de Lula lhe passar o microfone. Ela quer defender a democracia e falar de economia, um dos calcanhares de aquiles de seu governo. Mas, assim como Lula, não deve passar de generalidades. Um dos temas será crescimento econômico com justiça social.

Meu bolso

Em almoço com Rodrigo Garcia (PSDB) ontem, o presidente da Fiesp, Josué Gomes, apresentou um cardápio de investimentos em educação bancados pela entidade e que entram em operação em agosto. Josué ofereceu treinar de graça 600 professores e 400 gestores da rede pública.

Prato...

Em jantar com a bancada de deputados federais tucanos, anteontem em Brasília, João Doria (PSDB) ganhou prazo até 18 de maio para crescer nas pesquisas. Diante do ceticismo dos colegas, Carlos Sampaio (PSDB-SP) os convenceu a esperar os efeitos das propagandas na TV.

...feito

Horas antes, Doria ouviu duro diagnóstico de Marcus Pestana. Ele disse que a insistência de Doria levaria a uma candidatura camicase para o PSDB.

Pronto, falei!

"O caciquismo político sepultou a terceira via. O caciquismo só está interessado na matemática eleitoral de quantos deputados federais vai eleger." Felipe D'Avila, presidenciável do Novo.

Política

TÍTULO Mobilização pelo voto atrai 2 milhões de jovens para o processo eleitoral

Jovens podem decidir a eleição

Agência Estado

A mobilização para estimular os jovens a emitirem o título de eleitor surtiu efeito e resgatou o interesse pelo voto na faixa entre 16 e 18 anos. É o que mostram os números do Tribunal Superior Eleitoral (TSE) referente às últimas eleições. De janeiro a abril deste ano, o País ganhou 2 042.817 de eleitores aptos a votar pela primeira vez. A taxa de jovens que se cadastraram para ir às urnas contraria previsões de baixa representação por descrédito na política, descontentamento com campanhas polarizadas e até receio de "cancelamento" nas redes sociais.

Na prática, os dados divulgados ontem pelo TSE - mesmo que ainda parciais - trazem perspectivas alentadoras. O número de eleitores jovens cresceu 47,2% em relação ao mesmo período de 2018 e mais de 57% em comparação aos quatro primeiros meses de 2014.

O período coincide com a mobilização de artistas, políticos, influenciadores digitais e do próprio TSE para que os jovens emitissem título de eleitor. Famosos se engajaram no movimento, a exemplo da cantora Anitta e do ator Leonardo Di Caprio, além de Mark Ruffalo (o Hulk dos cinemas) e de Mark Hamill (o Luke Skywalker, de Star Wars).

Agora, grupos que incentivaram o alistamento eleitoral têm novo objetivo: querem evitar altos níveis de abstenções, de votos nulos e em branco no dia 2 de outubro, quando haverá o primeiro turno. "Não sou fã de político, mas só de olhar a situação, temos motivos para



CAMPANHA Juventude terá papel de mobilizar discussões nas redes sociais, o que pode influenciar no resultado

não deixar de votar. Achei que não poderia tirar o título porque completei 16 anos no mês passado. Mas uns amigos da minha escola disseram que tinham tirado e que eu poderia fazer", disse a estudante Maria Luiza Chagas.

Ela foi influenciada pela campanha do primeiro voto nas redes sociais. Apesar de ter deixado para emitir o título no último dia, anteontem, Maria Luiza deixou a sede da zona eleitoral de Copacabana, na zona sul do Rio, com o documento em mãos.

Assim como Maria Luiza, outros jovens fizeram o mesmo, muitos deles alertados por colegas. Somente em março foram registrados mais de 522 mil novos eleitores de 16 a 18 anos. No mês passado, o número saltou para 991 mil - um crescimento

de 89,7%.

A polarização da disputa entre o presidente Jair Bolsonaro (PL) e o ex-presidente Luiz Inácio Lula da Silva (PT) não parece interessar a juventude que vota pela primeira vez.

OBJETIVOS

Especialistas ouvidos pelo Estadão avaliam que o engajamento dos jovens nos rumos políticos do País está mais ligados a objetivos práticos, como a vontade de melhorar de vida. Dados do Instituto de Pesquisa Aplicada (IPEA), mostram que 23% dos desempregados no País, no ano passado, eram jovens de 16 a 29 anos, quase um terço da população economicamente ativa.

Além disso, números do Atlas da Juventude de 2021 indicam que as faixas etárias de 15 a 19 anos foram as que mais perde-

ram renda entre 2014 e 2019. A queda na capacidade de consumo, nesse grupo, chega a ser sete vezes maior do que em outros.

"Os jovens, além de terem o desejo da independência financeira, contribuem com as finanças da casa. Os boletos estão chegando e com uma inflação muito alta. O fator econômico influencia muito no engajamento da juventude", disse Larissa Dionísio, produtora executiva do Instituto Update.

Mestre em Sociologia pela Universidade Federal do Rio Grande do Sul e pesquisadora de opinião pública, Jaqueline Quaresimin afirmou, por sua vez, que os jovens terão papel de mobilizar discussões nas redes sociais, o que pode influenciar nos rumos das campanhas.

CÂMARA

Semipresidencialismo na pauta

Agência Brasil

Em audiência, ontem, com o presidente da Assembleia da República de Portugal, Augusto Santos Silva, o presidente da Câmara dos Deputados, Arthur Lira (PP-AL), voltou a defender o debate sobre a adoção do semipresidencialismo no Brasil. Lira pediu o apoio de Santos Silva para que representantes de Portugal, país que adota sistema político semelhante, ajudem com o debate no Brasil.

No semipresidencialismo português, o presidente é eleito pelo voto popular e representa o Estado. Há ainda a figura do primeiro-ministro, líder do partido mais votado em cada eleição para o Legislativo, que é nomeado pelo presidente da República.

A Câmara dos Deputados instituiu um grupo de trabalho que está debruçado na proposta que, se for aprovada, teria vigência apenas em 2030. "Vamos precisar fazer essa discussão da mudança de sistema no Brasil. É um tema polêmico, porque todos os candidatos de agora enxergam uma perda de poder. O Brasil é muito peculiar, nós temos distâncias



AUDIÊNCIA Arthur Lira tratou o tema com o presidente da Assembleia da República de Portugal

geográfica entre a capital do Amazonas e do Rio Grande do Sul, a distância de Lisboa a Moscou", disse Lira ao lado do português.

Ainda na avaliação do deputado, o sistema atual tem se mostrado inviável em razão do grande número de partidos no Congresso. E acrescentou que o modelo brasileiro exige a coalização entre o Legislativo e o Executivo. "Temos 23 partidos orientando na Câmara. Para eu fazer uma simples

votação de destaque, eu levo 30 minutos só para que os partidos orientem. Nessa adequação, o Parlamento é levado a fazer um governo de coalizão", justificou Arthur Lira.

Ainda nas críticas ao presidencialismo brasileiro, o deputado ressaltou que o cumprimento de promessas de campanha fica refém de uma coalização entre os partidos. Quando isso acontece, ele disse que os governos são acusados de praticar

o toma lá dá cá. Por outro lado, observou, quando isso não ocorre começam as acusações de incompetência e falta de governabilidade.

COMÉRCIO

A relação bilateral e harmônica entre o Brasil e Portugal foi outro tema do encontro. Nesse sentido, Lira lembrou que é preciso formular leis que facilitem as relações comerciais de empresas portuguesas no Brasil.

Cláudio Humberto



CLÁUDIO HUMBERTO
claudiohumberto@odianet.com.br
Twitter: @colunaCH

Bivar tem só 0,3% em Pernambuco, seu Estado

O deputado Luciano Bivar, presidente do partido União Brasil, que se apresenta como pré-candidato a presidente da República, tem a intenção de votos de apenas 0,3% dos eleitores do seu próprio Estado, Pernambuco, de acordo com pesquisa realizada pelo Instituto Opinião e divulgada na imprensa local. Em vídeo divulgado nas redes sociais, Bivar afirmou que sua candidatura é produto do "sentimento dos brasileiros". O União Brasil abandonou as conversações com os demais partidos de centro para definir uma candidatura única a presidente. O partido decidiu lançar "chapa pura", segundo Bivar, diante da falta de unidade no MDB e PSDB em torno dos próprios candidatos. Em 2018, na eleição para deputado federal, Bivar teve 2,72% dos votos, quase 118 mil. Com 0,3%, teria 13 mil votos para presidente, no estado. O Instituto Opinião realizou a pesquisa entre 30 de abril e 2 de maio e a registrou no Tribunal Superior Eleitoral (TSE) sob nº 03100/22.

Abstenção pode atrapalhar



Com a virada de Jair Bolsonaro (PL) nas pesquisas entre as faixas etárias com o maior número de eleitores, a campanha do PT está atenta para a liderança de Lula entre jovens com menos de 18 anos e idosos com mais de 70 anos. Eles não são obrigados a votar e boa parte da vantagem petista é observada nessas faixas etárias. O PT depende não só da conquista do voto, mas do comparecimento às urnas. São cerca de 1,5 milhão de eleitores de 16 e 17 anos, e 14 milhões maiores de 70. No Paraná Pesquisa, Lula elevou a vantagem sobre Bolsonaro apenas entre eleitores 16 e 24 anos: de 44,1% a 47,3%. O petista também leva vantagem entre os maiores de 60 anos, mas a diferença caiu quase três pontos entre abril e maio. Os dados são do TSE e do levantamento Paraná Pesquisas, feito com 2020 eleitores dos 26 Estados e DF, e registro nº BR-09280/2022.

Trairagem

Na mesma pesquisa que aponta Bivar (UB) com 0,3% em Pernambuco, o pré-candidato tucano, João Dória aparece com modestos 1,1% para o Planalto no Estado de Bruno Araújo, presidente nacional do PSDB.

Desconfiança

Os cartórios brasileiros bateram recorde e arrecadaram R\$23,4 bilhões em 2021. A marca foi comemorada por líderes da indústria da desconfiança instalada no Brasil, que aumentou o faturamento em 34%.

O plano é outro

Para o deputado Alceu Moreira (MDB-RS), após culpar a Ucrânia pela guerra, dizer que roubo não é crime, querer regular a imprensa e ofender policiais, "Lula está construindo plano de vingança ao plano brasileiro".

Sem alternativa

Pesquisa em mais de 21 mil postos revela que não houve redução dos preços da gasolina e do etanol em nenhuma região do Brasil. Segundo a TicketLog, as altas este ano já somam 9% e 3,1%, respectivamente.

Manicômio

Pergunta que não quer calar do jornalista perseguido por sua coragem, Cláudio Lessa: "Além de todos os penduricalhos salariais desfrutados pelos indivíduos que ocupam o STF, há também o auxílio-manicômio?"

Chega

Alta da Selic já é vista como demasiada por membros da indústria e o presidente da Associação da Indústria Têxtil, Fernando Valente, chama de "torniquete monetário". "A questão é muito mais de oferta", disse.

Frase



"Kajuru é vítima do corporativismo doentio do STF"
Senador Eduardo Girão (Pode) sobre denúncias aceitas contra o senador Jorge Kajuru

Política

PLEITO Presidente afirmou que o PL vai contratar uma empresa para auditar urnas eletrônicas

Bolsonaro diz que eleição terá auditoria

Da Redação, com Agência Estado

O presidente Jair Bolsonaro afirmou na noite de ontem que o PL vai contratar uma empresa para fazer auditoria das urnas eletrônicas nas eleições deste ano. O acerto teria sido feito com o presidente da legenda, Valdemar Costa Neto.

"Eu estive com o presidente do PL, há poucos dias. Como está na legislação eleitoral, nós contrataremos uma empresa para fazer auditoria nas eleições. Agora, deixo claro, adianto para o TSE, essa auditoria não será feita após as eleições, uma vez ela contratada, a empresa começa a trabalhar", disse o presidente em transmissão ao vivo nas redes sociais. "Nós devemos dar satisfação, está garantido por lei partido contratar empresa para auditoria. Se o custo ficar muito caro, vamos pedir socorro a outros partidos. Eleições têm que ser realizadas sem qualquer sombra de dúvida."

Bolsonaro não revelou o nome da empresa que será contratada pelo PL, mas afirmou que se trata de uma companhia com atividades no mundo todo. De acordo com o Executivo, a empresa poderá se recusar a prestar serviços no País.

"Ela pode falar 'aqui é impossível auditar' e não fazer o trabalho. Olha a que ponto vamos chegar", afirmou o presidente, que cobrou do Tribunal Superior Eleitoral (TSE) divulgação das sugestões feitas pelas Forças Armadas à Corte para supostas melhorias no processo eleitoral, como feito mais cedo via ofício pelo ministro da Defesa, general Paulo Sérgio. "É momento para o TSE mostrar para o mundo que temos o sistema mais confiável do mundo",



GURINHÉM No interior da Paraíba, Bolsonaro fez acenos ao Nordeste, onde Lula tem mais força eleitoral

Presidente garantiu que não vai esperar o fim da eleição para que a empresa possa agir

acrescentou.

CORRUPÇÃO

O presidente Jair Bolsonaro (PL) disse, ontem, que seu governo "não tem denúncias consistentes sobre corrupção". A fala mostra um ajuste no discurso do presidente, que antes repetia que não havia casos de corrupção em sua gestão.

"O nosso governo não tem apresentado desvio de recursos,

o nosso governo não tem denúncias consistentes sobre corrupção. Se aparecer, nós ajudamos a identificar os possíveis culpados e ajudar que a Justiça decida o seu destino", afirmou o presidente durante entrega de obras da transposição do São Francisco na Paraíba.

O mandato de Bolsonaro, como os de seus antecessores desde a redemocratização, também registra denúncias e suspeitas do crime Envolvem nomes importantes da gestão federal e aliados e geraram investigações, ainda em curso. Em março deste ano, por exemplo, o Estadão revelou a existência de um gabinete paralelo no Ministério da Educação, com a atuação de pastores que assumiam o controle de verbas da pasta. As denúncias culminaram com a demissão de Milton Ribeiro do ministério.

NORDESTE

Na viagem a Gurinhém, interior da Paraíba, Bolsonaro fez acenos à região do País onde o ex-presidente Luiz Inácio Lula da Silva (PT), seu principal adversário na disputa pelo Palácio do Planalto deste ano, tem mais força eleitoral. O presidente se referiu à região como "meu Nordeste" e exaltou as entregas do governo relativas à transposição do Rio São Francisco.

"É uma satisfação muito grande retornar ao meu Nordeste", disse Bolsonaro, que é paulista e construiu sua carreira política no Rio de Janeiro. "Nós libertamos o povo do Nordeste da escravidão do carro pipa", acrescentou, arrancando aplausos dos presentes.

Em seguida, contudo, o presidente se referiu aos nordestinos como "cabra da peste", expressão considerada preconceituosa, mas sempre utilizada por ele.

LULA

Temor de descontrole verbal

Agência Estado

A série de declarações com repercussões negativas do ex-presidente Luiz Inácio Lula da Silva (PT) expôs uma preocupação crescente na pré-campanha do petista a três dias do lançamento oficial da chapa com o ex-governador Geraldo Alckmin (PSB). Reservadamente, auxiliares do entorno do petista temem que o foco em uma base fiel à esquerda venha a minar eventuais alianças ao centro e afastar potenciais eleitores.

No episódio mais recente, em entrevista publicada, anteontem, na revista Time, Lula afirmou que o presidente da Ucrânia, Volodimir Zelensky, é "tão responsável" quanto o titular do sítio, Vladimir Putin, pela guerra. De acordo com Lula, "foi errado invadir". "Mas eu acho que ninguém está procurando contribuir para ter paz", disse. Criticou ainda os Estados Unidos, a União Europeia e a Organização do Tratado do Atlântico Norte (Otan).

Sob o título de capa "Segundo Ato de Lula", o que repercutiu no Brasil foi a comparação. Até mesmo aliados mais próximos de Lula a classificaram como "um erro". Não que eles discordem do teor das fa-



DESENCONTRO Aliados estão preocupados com declarações de Lula

las que se avolumam com discursos sobre aborto, gafe com policiais, propostas de revogação da reforma trabalhista e críticas ao politicamente correto.

O problema, afirmaram integrantes da pré-campanha, é que o petista tem levantado em momentos tidos como "inoportunos" debates que podem desagradar parte do eleitorado situado mais à centro-direita, com quem Lula conta para se eleger e derrotar

Jair Bolsonaro (PL).

Recentemente, Lula chegou, por exemplo, a defender o direito ao aborto. Em entrevista à BandNews em Fortaleza, ele teve de recuar. O ex-presidente afirmou ter "deixado de falar" que é "contra o aborto", mas a questão deve ser tratada como um tema de "saúde pública". Reservadamente, aliados dizem que Lula não está errado ao defender que o aborto não seja crime.

Durante um encontro com

mulheres na Brasilândia, na zona norte de São Paulo, Lula afirmou ainda que Bolsonaro "só conhece o ódio" e "não gosta de gente, ele gosta de policial". Após a repercussão negativa, o petista pediu desculpas em palanque na Praça Charles Miller, no Dia do Trabalho, em evento ao lado de aliados e sindicalistas. Internamente, petistas atribuíram a declaração sobre policiais a um "ato falho" no calor do discurso.

ALERTA

Coube a um aliado mais ao centro - o único até agora -, o deputado Paulo Pereira da Silva, o Paulinho da Força (Solidariedade-SP), repreender em público o que se discute nos bastidores da pré-campanha. "Acho que temos perdido tempo com algumas coisas. Uma váia dali, uma Internacional (hino socialista) dali, reforma trabalhista", disse em evento na terça-feira, ao anunciar apoio a Lula e Alckmin.

Os aliados descontentes mais próximos de Lula evitam levar ponderações ao ex-presidente. À reportagem um integrante da pré-campanha relatou que a inércia em aconselhar e até tirar o petista do caminho das "cascas de banana" se deve a indefinições na coordenação eleitoral.

Brasil

SÃO PAULO Polícia investiga militares por escolta de 78 Kg de ouro extraídos ilegalmente

Coronel e sargento detidos com ouro

Agência Estado

Um dos chefes da Casa Militar do Palácio do Bandeirantes, o tenente-coronel da PM Marcelo Tasso, e outros três policiais militares estão sendo investigados sob a suspeita de ouro extraídos ilegalmente. O carregamento foi apreendido. Os policiais alegam que a operação era legal.

A Casa Militar é órgão do Palácio do Bandeirantes, sede do governo de São Paulo. Seu comandante é responsável ainda pela Defesa Civil do Estado e pela Segurança do governador, Rodrigo Garcia (PSDB). A detenção dos policiais aconteceu - segundo documento sigiloso da Polícia Militar - às 15h da última quarta-feira, no quilômetro 74 da Rodovia Castello Branco, na cidade de Sorocaba, na pista no sentido São Paulo.

Em nota, a Secretaria de Segurança Pública informou que foi registrado um boletim de ocorrência de averiguação de extração irregular de minério. Segundo a pasta, o tenente-coronel Marcelo Tasso está afastado do trabalho desde dezembro. A Corregedoria da Polícia Militar acompanha a investigação.

Um cabo e dois soldados da 1.ª Companhia do 5.º Batalhão de Polícia Rodoviária da PM pararam dois carros. O primeiro era um Toyota Corolla dirigido pelo motorista Wilson Roberto de Lucca. Nele estavam ainda o tenente-coronel e o terceiro-



APREENSÃO Metal estava escondido em três malas encontradas em dois veículos dirigidos pelos suspeitos

-sargento da reserva da PM Marcelo Dantas, que trabalhou no 9.º Batalhão da PM. No segundo carro - também um Corolla - estavam o motorista Marcos Pereira dos Santos, o primeiro-sargento Gildsmar Canuto (da Casa Militar) e o soldado da PM Douglas Cristiano Burin, do 33.º Batalhão da PM.

Os PMs revistaram os dois veículos e encontraram 78 quilos de ouro. O metal estava em duas malas encontradas no Toyota dirigido por Santos e em uma mala no porta-malas do carro dirigido por Lucca, onde estava o tenente-coronel. Os policiais rodoviários levaram todos a detidos e o metal para a delegacia da PF de Sorocaba, que está tratan-

do do caso.

Os policiais abordados disseram que constataram a legalidade do ouro, mas a Polícia Federal decidiu apreender todo o material para verificar a origem. O material foi encaminhado para realização de perícia em laboratório específico da corporação. A PF estima o valor da apreensão em R\$ 23 milhões.

Além das três malas em que as barras de ouro estavam acondicionadas, os agentes da PF encontraram em um dos carros uma mochila com documentos diversos. Os papéis, que serão posteriormente analisados, indicam que o ouro seria oriundo de Mato Grosso e

do Pará.

Os federais apreenderam ainda um avião - King Air - que teria feito o transporte do metal até Sorocaba antes de ele ser colocado nos dois carros interceptados na estrada. A corporação diz que a aeronave é objeto de sequestro criminal em outro inquérito. Assim, os investigadores também vão apurar as "circunstâncias da utilização proibida" do avião. Foram também apreendidos os celulares dos policiais e dos motoristas.

Segundo a PF, o inquérito apura possível prática dos crimes de usurpação de bens da União e receptação dolosa. O Estádão não conseguiu localizar a defesa dos policiais.

COVID-19

PREÇO Dose deve custar entre R\$ 280 e R\$ 350, diz presidente da ABCVAC

Vacina nas clínicas privadas

Agência Estado

Com o fim da emergência sanitária no Brasil, clínicas e empresas privadas poderão adquirir vacinas contra a covid-19 sem necessidade de doação ao Sistema Único de Saúde (SUS). O valor da dose deve variar entre R\$ 280 e R\$ 350, afirmou o presidente da Associação Brasileira de Clínicas de Vacinas (ABCVAC), Geraldo Barbosa, em entrevista à Rádio Eldorado. A oferta gratuita na rede pública, para aplicação da 1ª dose ou das injeções de reforço, continua.

"O preço de fábrica máximo - isto é, o preço máximo que a fabricante pode vender aos fornecedores - já está definido: R\$ 150. Mas o preço para o consumidor vai depender de diversos fatores como logística, incidência de impostos e custos operacionais", afirma.

A portaria que determinou o fim da Emergência em Saúde Pública de importância Nacional (Espin) entra em vigor no próximo dia 22, e segundo Barbosa, a expectativa é de que, a partir dessa data, as clínicas já possam oferecer o imunizante.

A AstraZeneca, segundo ele, já prepara as primeiras doses para entrega às clínicas privadas ainda em maio. "Em princípio, (a vacina ofertada) será a da AstraZeneca porque ela já tem o registro definitivo e a empresa já abriu negociações com o mercado privado, mas futuramente outras fabricantes poderão ser ofertadas. De que está na expectativa de que o movimento da AstraZeneca desperte o interesse nas outras fabricantes de fornecer o imunizante", explica o presidente da associação.

Barbosa diz ainda que a vacina não estará disponível para todas as pessoas. "Não vai ser uma vacina de procura espontânea a todos. Terá um critério técnico individual", ressalta, informando que será preciso ter prescrição médica para adquirir a dose. Ele informa ainda que haverá um sistema de encontro dos dados referentes à vacinação entre o SUS e as clínicas privadas.

Até agora, foram aplicadas quatro marcas diferentes de vacina no Brasil, todas com oferta gratuita pelo SUS: Coronavac, AstraZeneca/Fiocruz, Pfizer e Janssen.

**FUNDO MUNICIPAL DE SAÚDE DE CAPOEIRAS
COMISSÃO PERMANENTE DE LICITAÇÃO - CPL
PROCESSO LICITATÓRIO Nº 007/2022/FMS - TOMADA DE PREÇOS
Nº 001/2022/FMS - REPETIÇÃO**

O Fundo Municipal de Saúde de Capoeiras-PE, através da CPL, comunica que diante da sessão realizada em 02/05/2022 para o recebimento dos envelopes de habilitação e propostas do Processo Licitatório Nº 007/2022 - Tomada de Preços Nº 001/2022, Obras. Objeto: Contratação de empresa de engenharia para implantação da unidade de suporte básico do SAMU, sala de raio x, área administrativa, 02 (dois) leitos de repouso no hospital Quitéria Alves Vilela e ampliação do CAPS, na sede do Município de Capoeiras. Valor: R\$ 761.880,53, ter sido deserta e ainda da necessidade da contratação do objeto mencionado, será reaberto os prazos para aquisição do Edital, nos mesmos termos anteriores. Nova Data de Abertura: 25/05/2022 às 10h00min., Local: sede da Prefeitura Municipal de Capoeiras.

Informações e aquisição de edital na Prefeitura Municipal, sito à Av. 31 de Março, 87 de 08h às 12h ou e-mail: licitacao@capoeiras.pe.gov.br

Capoeiras/PE, 02 de maio de 2022.
DOUGLAS FLAYBAN ALMEIDA DE MELO
Presidente da CPL

**MUNICÍPIO DE SANTA CRUZ (PE)
COMISSÃO PERMANENTE DE LICITAÇÃO
AVISO DE LICITAÇÃO**

Tomada de Preços Nº 003/2022-PMSC. Processo Administrativo Nº021/2022-PMSC. Objeto: contratação de empresa especializada para prestação de serviços de engenharia civil relativos à execução das obras, com fornecimento de materiais e mão de obra, para a construção/implantação de pavimentação em pedra paralelepípedo granítica em diversas ruas, Situado na Sede do Município de Santa Cruz (PE). Valor Estimado do Orçamento **R\$ 1.596.977,72(hum milhão e quinhentos e noventa e seis mil e novecentos e setenta e sete reais e setenta e dois centavos)**. Recebimento dos Envelopes de Habilitação e de Proposta de Preços no **dia 24 de maio de 2022, às 08h:30min.** Edital e informações na Prefeitura Municipal de Santa Cruz, na Avenida 03 de Maio, nº 276, centro, Santa Cruz (PE). Fone/fax: 0xx87-3874-8175/8156/8134. O Edital encontra-se, disponível gratuito no Portal da Transparência Municipal, na website: www.santacruz.pe.gov.br, Santa Cruz (PE), Santa Cruz/PE, em 04 de maio de 2022. **Juarez Guimarães da Silva - Presidente da CPL.**



**AUTARQUIA EDUCACIONAL DO VALE DO
SÃO FRANCISCO - AEVSF
FACULDADE DE PETROLINA - FACAPE**

AVISO DE LICITAÇÃO

A AEVSF/FACAPE informa aos interessados que se realizará a seguinte Licitação: Processo Licitatório nº 011/2022. Modalidade: Pregão Eletrônico SRP nº **007/2022**, em conformidade com a Lei nº 10.520/2002. Tipo: MENOR PREÇO, julgamento: VALOR GLOBAL. Objeto: SELECIONAR PROPOSTAS PARA OBTENÇÃO DE REGISTRO DE PREÇOS, PARA EVENTUAL FORNECIMENTO DE BILHETES DE PASSAGENS AÉREAS, COMPREENDENDO A RESERVA, AGENDAMENTO, VENDAS, MARCAÇÃO, REMARCAÇÃO, ENDOSSO, REEMBOLSO, TUDO DE ACORDO COM AS NECESSIDADES DA AEVSF/FACAPE. Sessão de Abertura: **20/05/2022 às 10h**. Local: Sede da AEVSF/FACAPE, Setor de Licitações e Contratos, sito no Campus Universitário, s/nº, Vila Eduardo - Petrolina/PE. Edital na íntegra: www.facape.br. Informações: E-mail: licitacao@facape.br. Fone (87) 3866-3250.

Petrolina/PE, 04/05/2022
Marcos dos Santos Santana
(Pregoeiro)

**PREFEITURA MUNICIPAL DE CORTÊS
AVISO DE LICITAÇÃO
PROCESSO LICITATÓRIO Nº 006/2022 - TOMADA DE PREÇOS Nº
001/2022**

Contratação de empresa de engenharia especializada em reforma e readequação predial, a serem executados no antigo Centro Administrativo (Palácio Municipal Prefeito José Valença Borba), localizado no centro do Município de Cortês/PE. Valor Estimado de R\$ 255.827,68 (duzentos e cinquenta e cinco mil e oitocentos e vinte e sete reais e sessenta e oito centavos). Data e local da sessão de abertura será dia **23/05/2022 às 9hs**, na sala da Comissão Permanente de Licitação na Rua Carlos de Lima Cavalcante, S/N - Centro - Cortês/PE. O edital, anexos e outras informações podem ser obtidos no mesmo endereço da sessão de abertura, e/ou através do e-mail: cortes.cpl21@gmail.com ou através do Fone: (81) 9.9349-6142, no horário de 8h às 13h, de segunda a sexta-feira.

Cortês, 03.05.2022.
ABMAEL PEREIRA DA SILVA
Presidente (*)

Cidades

PATRIMÔNIO Defesa Civil apontou alto risco estrutural do prédio da antiga Escola Normal Pinto Júnior, na área central do Recife

Imóvel histórico está em ruínas



ABANDONO Raízes de árvores e excesso de lodo tomam conta da estrutura, que praticamente não está isolada e segue bastante danificada

KATARINA MORAES
kgonzaga@jc.com.br

Na interseção das ruas do Riachuelo e do Sossego, na Boa Vista, área central do Recife, um imóvel está em ruínas. As paredes, que um dia foram amarelas, parecem ter perdido muitas mãos de tinta. As janelas já não cumprem mais sua função; e árvores la-cradas. Raízes de árvores e lodo tomam conta da estrutura. O letreiro tem leitura difícil: é preciso esforçar-se para entender que ali está a antiga Escola Normal Pinto Júnior, instituição fundada há exatos 150 anos na capital pernambucana.

Pela importância histórico-cultural e relevância para a memória urbana, o casarão de dois andares, um dos poucos exemplares de arquitetura neogótica da cidade, é considerado desde 1997 um Imóvel Especial de Preservação (IEP), categoriação que tem como intuito preservar a paisagem e a identidade do Recife. O que, claramente, não vem acontecendo.

Laudo da Secretaria de Defesa Civil apontou que o imóvel apresenta alto risco de queda de parte do revestimento da fachada, e, por isso, em 17 de março deste ano, a Prefeitura

do Recife emitiu uma autuação à Sociedade Propagadora da Instrução Pública, responsável pelo prédio, por “não conservar o imóvel dentro dos padrões de habitabilidade e segurança”.

A multa aplicada ao dono do imóvel é relativa a 10% do valor estimado dele. Por nota, a gestão informou que o processo está em curso e que os proprietários têm direito a defesa. “Caso não seja apresentada, cabe ao município, dentro do que prevê a lei, cumprir o poder de polícia e realizar a interdição”, disse.

Pela lei das IEPs, é dever do proprietário conservar o bem protegido, e, caso tenha perdido características originais, de recuperá-lo, repará-lo ou restaurá-lo. Ainda, o dono fica proibido de demolir, descaracterizar ou alterar o imóvel. A reportagem tentou entrar em contato com a instituição, mas não obteve sucesso. O espaço está aberto para esclarecimentos.

O Conselheiro Federal do Conselho de Arquitetura e Urbanismo em Pernambuco (CAU-PE), Roberto Salomão, defende a criação de políticas públicas que deem suporte aos proprietários dos IEPs deteriorados, uma vez que os considera construções importantes para a cidade. “Essa



HISTÓRICO Casarão de dois andares, composto por arquitetura neogótica, vai completar 150 anos em 2022

responsabilidade é de fato do proprietário, mas, se não queremos vê-los assim, eles precisam de ajuda, porque esses imóveis são marcos da história, eles dão sequência lógica ao tempo das cidades”, pontua.

Amedrontada pelo estado da antiga escola, a própria população prendeu, improvisadamente, fitas de isola-

mento nas calçadas que a rodeiam para impedir o tráfego de pedestres e evitar acidentes, caso caia alguma parte da estrutura. Com isso, as pessoas têm andado pela pista, dividindo o espaço com os carros, o que preocupa o ativista de mobilidade ativa Klauber Teixeira, que cobra ações mais eficientes do poder público.

“O plano de mobilidade aprovado na Câmara do Recife diz que, quando se precisa fazer uma obra, por exemplo, e isolar a calçada, tem que garantir proteção aos pedestres, colocando cones ou cavaletes na pista para que o automóvel não passe por perto. Lá, isso não aconteceu, e os usuários estão correndo risco de ser atropelados”, opina.

MEMÓRIA

Mais que risco estrutural, o abandono da Pinto Júnior resultou também no apagamento da história da instituição secular. Criada pela Sociedade Propagadora da Instrução Pública pelo professor João José Pinto Júnior (1832-1896), foi a primeira escola recifense que não era pública, mas era gratuita, já que era mantida por intelectuais, segundo pesquisa da pedagoga Ana Paula Rodrigues Figueiroa, da Universidade de Pernambuco (UFPE).

A escola tinha um ensino rígido e era exclusiva para estudantes mulheres, chamadas de “normalistas” - um método de ensino já extinto que preparava as adolescentes para se tornarem professoras. Para se tornar uma aluna, era necessário fazer um exame de admissão, como um vestibular.

A aposentada Maria do Carmo Camargo, 83, estudou na Pinto Júnior quando tinha 15 anos, na década de 1950, e lamenta o estado da escola. “Passei por lá outro dia e achei tudo tão acabado, meu Deus! Nem parece o colégio que eu descia as escadas correndo. Era muito bem cuidado. Dá uma tristeza ver.”

SAÚDE

Estado promete até 320 novos leitos

CINTHYA LEITE
cleite@jc.com.br

A repercussão das imagens que circularam, nos últimos dias, mostrando o descaso com os pacientes do Hospital da Restauração (HR), no Derby, área central do Recife, trouxe mais luz a velhos problemas. Entre eles, a degradação e a superlotação da unidade de saúde, como também a angústia vivida por pacientes e suas famílias. Como tentativa de evitar o colapso da maior emergência pública do Norte e Nordeste do Brasil, o governo do Estado inaugurou o Hospital de Retaguarda em Neurologia (HRN), no Prado, Zona Oeste da cidade, em março. Além disso, a Secretaria Estadual de Saúde (SES) abriu, no mesmo mês, credenciamento de leitos de enfermaria para implantação de 320 leitos de retaguarda em neurologia.

Até o momento, estão ativos 55 dos 85 leitos do HRN. A capacidade máxima, segundo o diretor-geral da unidade, Pedro Correia, deve ser atingida no fim deste mês. Do total de vagas, 10 são de terapia intensiva (UTI) e estão em fase de implantação. “Nosso

foco maior é desafogar a ocupação da Restauração. Em abril, recebemos 139 pacientes. Desse total, 90% foram encaminhados do HR. Os demais foram do Hospital Pelópidas Silveira (HPS, também referência em neurologia)”, informa Pedro.

O HRN iniciou suas atividades em 18 de março, e a SES esclarece que aguardava a unidade estar com os fluxos organizados e chegar à capacidade máxima de 85 leitos para divulgar a abertura. Mas o caos expandido no HR fez publicar o novo hospital de retaguarda. E vieram muitas as dúvidas sobre o serviço, que conta atualmente com 150 profissionais contratados, como assistente social, enfermeiros e técnicos de enfermagem, fisioterapeutas e médicos. “A meta é que, até o fim deste mês, tenhamos 350 profissionais na unidade”, diz o diretor do HRN.

A dona de casa Marina Taciano Cordulino, 54 anos, acompanhada, no novo hospital, o marido, de 64 anos, que teve um acidente vascular cerebral (AVC) no último sábado (30). O primeiro atendimento foi feito pelo Serviço de Atendimento Móvel de Urgência (Samu), que o levou para a



REFORÇO Hospital de Retaguarda em Neurologia de Pernambuco está com 55 leitos de enfermaria

Restauração. Na segunda-feira, o marido dela estava na área onde desabou o forro do teto no HR. “Naquele mesmo dia, ele veio para cá (Hospital de Retaguarda em Neurologia). Não tenho do que reclamar daqui. Está sendo bem cuidado e recebendo todo o atendimento. Mas na Restauração, ele estava no corredor, deitado numa maca. Nem banho davam nele”, contou Marina.

Quem também já passou pelo novo hospital de retaguarda foi a mãe do decorador autônomo Manaces Ferreira, 60 anos. “Ainda bem que ela veio para cá. Estava muito difícil ficar no HR com a idade que ela tem. Minha mãe estava no corredor, onde batia um cheiro de esgoto e tinha até lixo por perto. Agora, neste novo hospital, ela foi bem cuidada e já está indo para casa”, relatou Manaces

no momento em que a mãe recebia alta hospitalar.

Dos 55 leitos que estão em funcionamento no novo hospital do Prado, 46 estavam ocupados até a tarde desta quinta-feira (5). Outros quatro pacientes estão em processo de transferência do HR para a unidade. E cinco permanecem livres. “Mas isso é questão de tempo. A rotatividade é alta. Logo as vagas fi-

cam preenchidas.”

Em relação às vagas de retaguarda (todas de enfermaria) já credenciadas, a assessoria de comunicação da SES informa que já há 52 em atividade no Hospital Maria Lucinda, no Parnamirim, Zona Norte do Recife, e do Memorial Guararapes, em Prazeres, Jaboatão dos Guararapes. Até a manhã de ontem, só havia um leito livre.

Entre os que também já foram contratualizados a partir do novo credenciamento, estão 78 no Hospital do Tricentenário, em Bairro Novo, Olinda. De acordo com a SES, essas vagas já existiam, mas passaram a ser destinadas ao perfil do novo chamamento, voltado à atenção de pacientes com problemas neurológicos atendidos nas urgências da rede pública, como o HR e o HPS.

Dessa maneira, dos 320 leitos de retaguarda em neurologia que o Estado pretende contabilizar a partir do credenciamento, 130 estão em atividade. O valor estimado deste chamamento é de 11.433.296,50. O montante corresponde à previsão orçamentária para a contratação das 320 vagas por ano.

Cidades

METRÔ DO RECIFE Sindicato dos Metroviários afirmou que vai reagir à decisão de repassar o sistema à iniciativa privada por 30 anos

Metroviários criticam decisão

ROBERTA SOARES

betasoares8@gmail.com

A notícia de que o Metrô do Recife será concedido à iniciativa privada por 30 anos, revelada ontem pelo **JC**, já começou a provocar reações. E, como esperado, elas estão vindo dos metroviários.

Ontem, o Sindicato dos Metroviários de Pernambuco (Sindmetro) avisou que vai reagir e resistir como puder à decisão do governo de Pernambuco e do governo federal de estadualizar o sistema metroferroviário da Região Metropolitana do Recife e, na sequência, lançar a proposta de concessão pública.

A categoria se mostrou surpresa com a notícia, sob o argumento de que, até então, todas as sinalizações dadas pelo governo de Pernambuco eram de que a gestão estadual não aceitaria repasse da companhia.

“Já estamos buscando uma audiência junto ao governo para exigir esclarecimentos, considerando que, até aqui, todas as sinalizações dadas pela gestão estadual eram de que não se aceitaria o repasse da companhia. Chegamos a conversar com a vice-governadora Luciana Santos. Agora, queremos conversar com o próprio Paulo Câmara”, afirmou o novo presidente do SindMetro, Luiz Soares.

A categoria também promete radicalizar. Na próxima quarta-feira realizará uma assembleia extraordinária para votar um indicativo de paralisação. “Não vamos aceitar. Também estamos pedindo explicações oficiais à CBTU Recife. Caso não sejam atendidos, iremos em busca da Administração Central da Companhia, em Brasília”, disse Luiz Soares.

Além disso, os metroviários já começaram a estudar



PROBLEMAS CONSTANTES Praticamente todos os dias, linhas do metrô amanhecem com funcionamento interrompidos por causa de trens quebrados ou falhas no sistema

Na quarta-feira categoria realizará assembleia extraordinária para votar um indicativo de paralisação

estratégias para interromper o processo, caso ele realmente avance. “Estamos alinhando nossas ações com o escritório de advocacia Garcez, que já atua em defesa da categoria em Belo Horizonte, onde o metrô é da CBTU e também está sendo concedido à iniciativa privada”, afirmou.

PROCESSO

O processo de estadualização e posterior concessão

pública do Metrô do Recife, inclusive, começaria ainda neste mês de maio, segundo previsão dada ao governo de Pernambuco pelo Ministério da Economia, que comanda os estudos.

A modelagem e os valores foram apresentados ao Ministério da Economia no fim de 2021 e já validados pela equipe técnica que está à frente dos estudos.

O governo de Pernambuco será o gestor do futuro contrato de concessão pública do Metrô do Recife, um pa-

cote que representará o montante de R\$ 8,4 bilhões em 30 anos. Desse total, R\$ 3,8 bilhões serão aportes públicos para reerguer o sistema e cobrir a diferença entre receita tarifária e despesa de operação.

Sendo, R\$ 3,1 bilhões mobilizados pelo governo federal e R\$ 700 milhões pelo governo de Pernambuco. E, dos R\$ 3,1 bilhões bancados pela União (Ministério da Economia), R\$ 1,4 bilhão serão recursos que ficarão guardados para serem utilizados

pelo Estado ao longo do contrato de concessão pública.

O R\$ 1,4 bilhão será a reserva para garantir o equilíbrio econômico financeiro do contrato, já que os estudos realizados nesses dois anos já apontaram que a receita gerada pela demanda de passageiros do Metrô do Recife não será suficiente para cobrir o custo de operação.

O modelo a ser adotado pelo governo do Estado será de concessão pública simples, sem contrapartida financeira ao longo do contrato.

TRÂNSITO

Motorista está acelerando menos

ROBERTA SOARES

betasoares8@gmail.com

O motorista que circula pelas vias do Recife está acelerando menos ao volante. Pelo menos é o que afirma a Autarquia de Trânsito e Transporte Urbano da capital (CTTU). Uma análise realizada pela autarquia chegou a essa conclusão. O objetivo do levantamento é, com evidências, ajudar na implementação de políticas públicas para inibir a violência no trânsito.

A redução da “pisada no pedal” pelos condutores que circulam pelo Recife foi de 19%. A diminuição foi constatada na terceira rodada de pesquisas observacionais nas vias da cidade.

Na primeira rodada da pesquisa, em 2020, a CTTU observou que o excesso de velocidade era, em média, 37% nas vias analisadas.

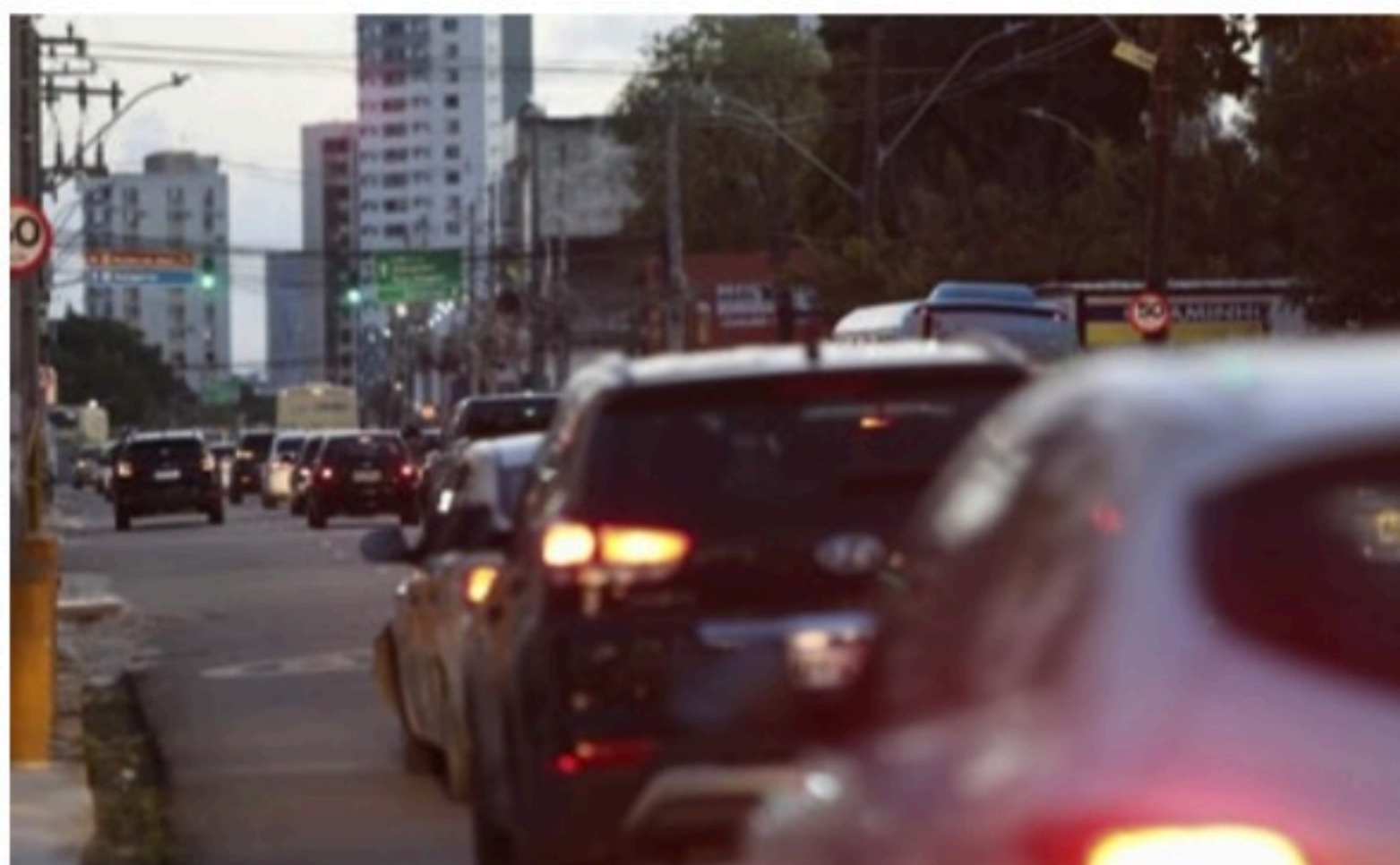

MAIS CONSCIÊNCIA Conductor que circula pela capital pernambucana reduziu em 19% a velocidade

“Em 2021, o número caiu para 30%, o que revela um aumento de 19% no índice de respeito à velocidade regulamentada no local”, diz

a autarquia.

A análise é realizada em parceria com a Iniciativa Bloomberg de Segurança Viária Global (BIRGS) e

a Universidade Johns Hopkins. Os dados são divulgados no mês em que acontece o Maio Amarelo, movimento nacional criado em 2014

para chamar a atenção para a matança e mutilações no trânsito.

Apesar dos dados da CTTU, o excesso de velocidade é um problema na cidade. Levantamento da mesma entidade apontou que a maioria dos motoristas ainda excede a velocidade limite das ruas no Recife.

MOTOS

As motocicletas seguem sendo um problema quando o tema é segurança viária. Tanto em 2020 quanto em 2021, foi constatado que as motocicletas são os veículos que mais aceleram e desrespeitam o limite de velocidade.

Excedem, em média, em 44% a velocidade máxima regulamentada na via. Não é à toa que os motociclistas representam 70% das viti-

mas feridas em sinistros de trânsito ocorridos em 2020 na capital pernambucana.

Os dados são do Relatório Anual de Segurança Viária, lançado no início do ano pela Prefeitura do Recife.

A pesquisa revelou, ainda, que 43% dos veículos excedem a velocidade onde o limite é 40 km/h. Além disso, às sextas-feiras, esse número aumenta para 57%. A maioria dos condutores que excedem a velocidade têm uma diferença média de 5 km/h acima do previsto nos locais pesquisados, o que, apesar de parecer pouco, pode agravar e até causar sinistros de trânsito com vítimas.

Para realizar as análises, os pesquisadores vão às ruas com equipamentos medidores de velocidade dos veículos. As medições são feitas das 7h30 às 12h e das 13h30 às 18h.

Tábua de Marés



HOJE

00h34 0,8m 13h25 0,7m
06h52 1,9m 19h30 1,7m



AMANHÃ

01h26 1,0m 14h35 0,8m
07h51 1,8m 20h40 1,6m

Opiniões

Editorial

Uma estação no futuro

Após o que pareceu o fim da linha do descaso, com quebras frequentes, péssimo atendimento à população e até um incêndio num trem em deslocamento, foi finalmente anunciada a estadualização do Metrô do Recife. A decisão vem de acordo com o governo federal, e deve ter o processo de mudança de gestão iniciado ainda este mês, com a promessa de rápida concessão à iniciativa privada e o aporte de recursos emergenciais que façam o transporte metroferroviário na Região Metropolitana, pelo menos, apresentar condições dignas aos

usuários. Uma notícia alentadora, que no entanto poderia ter vindo há muito tempo – o sucateamento precisou chegar ao fundo do poço, sem explicações aceitáveis, para que a decisão consensual fosse anunciada.

Quase R\$ 4 bilhões em investimentos serão necessários para levar o sistema de volta a um estágio aceitável de operação, com intervalos máximos de seis minutos entre um trem e outro, nos horários de maior fluxo de passageiros. Esse montante bilionário é o tamanho do prejuízo aos cofres públicos, depois de prolongados anos de

omissão e descuido para com um serviço essencial aos pernambucanos. O governo federal ficou de destinar R\$ 3,1 bilhões, enquanto o governo estadual irá desembolsar R\$ 700 mil.

A concessão resultante de concorrência pública terá a duração de 30 anos, período em que parte desses recursos – R\$ 1,4 bilhão – serão utilizados na garantia do equilíbrio econômico do contrato, uma vez que os estudos realizados apontam que a arrecadação de tarifas não é suficiente para cobrir os custos do sistema. Durante as três décadas da concessão,

o investimento total deverá ser de R\$ 8,4 bilhões, incluindo aí os R\$ 3,8 bi de origem pública.

A qualidade do serviço caiu tanto, apesar do aumento em 180% no preço das passagens, que o volume de pessoas transportadas acompanhou o declínio, saindo de 400 mil por dia para entre 250 e 300 mil, atualmente. Para o secretário-executivo de Parcerias e Estratégias da Secretaria Estadual de Planejamento, Marcelo Bruto, os governos federal e o de Pernambuco vêm se dedicando a discutir a situação emergencial e o futuro do Metrô do Recife – há dois anos. Se era emergência, por que tanto tempo de discussão? Não surpreende que a emergência tenha virado uma bola de neve, com repercussões negativas tan-

to para Brasília, quanto para o Campo das Princesas.

A análise oficial reconhece a degradação do modal ao longo dos anos, mas não menciona a própria responsabilidade no assunto. A partir de agora, espera-se que os novos responsáveis assumam o que deve ser assumido pelo bem da coletividade que demanda o que configura, em outros lugares, o mais eficiente tipo de transporte para uma melhor mobilidade. O vislumbre de uma estação no futuro do Metrô do Recife lança para os cidadãos usuários a esperança de um sistema de transporte rápido, confortável, seguro, capaz de ofertar novos serviços – e deixar para trás o tempo de transtornos que não se supera com promessas.

Artigos

Conversas de 1/2 minuto

JOSÉ PAULO CAVALCANTI FILHO
jp@jpc.com.br

Mais conversas da terrinha, em livro que estou escrevendo (título da coluna).

CRAVEIRO LOPES, presidente de Portugal. Em 24/06/1957, visitando o Recife, o general e sua mulher, Berta Lopes, foram recebidos, em jantar, no Palácio do Campo das Princesas. Entre convidados o presidente do Brasil, Juscelino Kubitschek. E Cid Feijó Sampaio, que poucos meses depois seria eleito governador de Pernambuco. Dando-se então diálogo que fez sucesso, nos jornais locais. Quando sua mulher, dona Dulce, impressionada com o belo colar da portuguesa, e só por querer ser simpática, perguntou – Diamante?
E dona Berta
– De amante? Não, senhora, de Craveiro.
RENATINHO MAIA, empresário. Ligou para o restaurante-Café Inn, no estuário do Tejo,
– Presumo que estejam abertos, hoje.

– Claro. Se não estivéssemos, ninguém atenderia o telefone.

SILVIO MEIRA, gênio. Queria conhecer o Metro de Lisboa. Primeiro mundo, todos sabem. Não se diz Metrô, como o da França. Mas Metro, mesma pronúncia da medida de distância. História curiosa se deu quando ia ser inaugurado, em 1959. A direção contratou o grande poeta português Alexandre O’Neil para fazer seu slogan. Acertaram o preço, que foi pago. E O’Neil escreveu – Vá de Metro, Satanás. Que nunca foi usado, claro. Voltando a Silvio, na Praça Camões, precisava saber como poderia chegar lá. E perguntou, a um patriótico que passava,
– Sabes onde fica o Metro?
– Sei, lá embaixo.
E foi embora.

MARCOS BORGES, professor titular de computação (no Rio). Saiu do Hotel do Chiado e perguntou, ao motorista de taxi,
– Podemos ir à Fundação Calouste Gulbenkian?
– Vamos.
Não disseram mais nada, o taxi

logo chegou na Fundação e não havia ninguém por lá.

– Está fechada, o senhor sabia disso?
– Claro, hoje é terça-feira.
– E por que não disse antes?
– Porque o senhor não perguntou.

ONÉSIMO TEOTÔNIO ALMEIDA, da Universidade de Brown (Estados Unidos). Num restaurante da Madeira, famílias reunidas, perguntou ao escritor Baptista Bastos
– Dá-me licença que tire uma foto do casal?
– Claro, mas deixe-me pôr um ar inteligente na face.
– Não se preocupe, eu depois retoco a foto.

ZIRA DE SANTIAGO, baronesa. Por ocasião da morte de dona do Carmo
– Pêsames, Lectícia.
– Obrigado.
– Soubes que sua mãe foi incinerada (no Brasil seria cremada).

● José Paulo Cavalcanti Filho, advogado

Charge # Thiago Lucas



Organização do conhecimento

EDUARDO CARVALHO

Conhecimento é informação com significado, capaz de modificar fatos, construir utilidade. É pessoal, propriedade de quem o possui e não pode ser transferido de uma pessoa a outra com todas as suas características, sentimentos e sutilezas. É dinâmico, construído ao longo do tempo, requer ambiente adequado ao aprendizado, acesso à educação de qualidade e floresce onde há relações de confiança. O solo fértil de bons relacionamentos permite colheitas de criatividade, inovação e aprendizado. É um produto perecível: quando não usado, deteriora-se; quando não ampliado ou reciclado, desvaloriza-se.

Cada pessoa constrói o próprio conhecimento, com base nas informações que recebe, em conversas, leituras, experiências, através de diversas mídias e ao participar de redes educacionais e/ou profissionais. É o seu know-how, que compreende o seu conjunto de modelo mental, habilidades, conheci-

mento, crenças, valores. Cada conversa, por exemplo, pode remodelar o conhecimento de uma pessoa, modificando-o para se adequar a novas circunstâncias, expandindo-o com novas informações ou conexões, descartando ideias e expressões que não são mais úteis. A boa educação é o insumo qualitativo. Requer, fundamentalmente, pensamento crítico, criativo, sistêmico, habilidades sócio-emocionais e capacidade para aprender a aprender ou desaprender e fazer acontecer. Pessoas, com esse perfil, entendem que as relações são dinâmicas e processos não lineares, discernindo os padrões que se conectam.

Em mercados competitivos, inova-se a tecnologia, concorrentes se multiplicam e produtos se tornam obsoletos. As empresas bem sucedidas são as que continuamente criam conhecimento. Elas honram bons relacionamentos, são éticas, e têm a capacidade de combinar insights, intuições e experiências da equipe, contagiando todos os seus membros. Facilitam

meios para que as pessoas se desenvolvam e conseguem rapidamente incorporar novas tecnologias nos processos, produtos e serviços. Nelas emergem a inteligência coletiva, prevalecendo tudo que possa contribuir para a realização do propósito da organização. Precisa ter pessoas com senso de pertencimento e engajamento, que produzam ideias, informações, conhecimento, responsáveis por contribuições que impactam a sua competitividade e, essencialmente, lideranças que compreendam a inteligência organizacional, tenham consciência como o conhecimento é gerado e instiguem esse processo. Um líder transformador é bom ouvinte dentro e fora da organização. Participa de redes de relacionamento diferenciadas e globais, é consciente que o conhecimento tácito é criado pela dinâmica cultural da organização. Assim, mantém um processo contínuo de inovação e a organização competitiva.

● Eduardo Carvalho, Harvard University Fellow

Dá para acreditar?

SÉRGIO GONDIM

Claro que a presença de religiosos em reuniões oficiais do ministério tem relação com a necessidade de orações para que tudo corra bem, no melhor interesse da educação.

Ninguém duvida de que a devolução de bilhões aos cofres públicos por parte de investigados por corrupção foi um ato de caridade, parte da política de redistribuição de renda, uma questão de consciência do papel social e um exemplo para que o cidadão comum entenda de uma vez por todas que engolir a bola é apenas ser craque no futebol.

É preciso entender que o processo de maior visibilidade do país, transmitido ao vivo pela televisão, analisado com as maiores lupas, julgado, condenado, recorrido a instância superior com nova condenação e só depois do cumprimento da pena se percebe que estava tudo errado desde o início, é normal.

Todo mundo sabe que decretar cem anos de segredo reflete apenas otimismo com a longevidade, esperando estar à

Decretar cem anos de segredo reflete apenas otimismo com a longevidade

disposição para debater as fofocas de interesse da nação na hora certa.

Está na cara que renúncia de mandato é uma questão de foro íntimo, uma satisfação às centenas de milhares de eleitores que escolhem certa espécie de gente para os representar, para que prestem mais atenção na próxima eleição. É a chamada renúncia didática e ninguém imagina que o real motivo seria escapar da ineligibilidade.

Tem muita coisa “fácil” de acreditar, como o estímulo ao uso de armas para promover a paz, elogio a tortura pelo bem da democracia, questionamento sobre a lisura das eleições para

aceitar o resultado, emenda secreta para tornar a distribuição de verbas impessoal, igualitária e justa, em respeito aos impostos pagos pelo contribuinte.

É óbvio também que a propaganda eleitoral é feita com sobras orçamentárias, afinal escolas públicas de qualidade estão espalhadas de norte a sul. Pena que os alunos não aproveitem e, muitas vezes, prefiram fazer o primeiro estágio em unidades de recuperação de menores onde aprendem o estilo de vida que adotarão. A partir daí é com a polícia e com pactos que pretendem desativar bombas depois da explosão.

E o país segue acreditando em muita coisa, vítima de um comprometimento cognitivo global. Caminha sem foco, discutindo se deputado fica melhor com ou sem tornozeleira, com ou sem graça. Em compensação ninguém mais acredita que o gasto supérfluo e o dinheiro da roubalheira serão destinados, um dia, às bancas escolares e a um futuro melhor.

● Sérgio Gondim, médico

Expediente



DIRETORIA Presidente
João Carlos Paes Mendonça
Vice-Presidente
Jaime de Queiroz Lima Filho
Diretor
Rafael Monteiro de Barros Guimarães

COMITÊ DE CONTEÚDO DO SJCC
Ivanildo Sampaio (Coordenador)
Lúcia Pontes
Carla Seixas
Mônica Carvalho

DIRETORIA OPERACIONAL
Diretor de Redação
Laurindo Ferreira
Diretor de Estratégias Digitais
Maria Luíza Borges

Diretor Comercial
Vladimir Melo
Diretor de Mercado Leitor
Carlos Humberto Rocha
Diretor Administrativo-Financeiro
Vagner Lins

Noticiário nacional
Agência Estado (AE),
Agência Globo (AG), Folhapress
Noticiário internacional
Agência France Presse (AFP)

Central de atendimento ao leitor
Grande Recife: (81) 3413.6100
What's app: (81) 99115. 1016

Horários
8h às 17h30 - 2ª a 6ª feira
e-mail: atendimento@jc.com.br

Endereço
Rua Capitão Lima, 250 - Santo Amaro Recife - PE CEP: 50.040.900
Pabx: 3413.6110 Redação: 3413.6174

MERCADO NACIONAL
Engenho de Mídia
Recife (81) 3126.8181
São Paulo (11) 3854.9030
Brasília (61) 3443-0462
Rio de Janeiro (21) 2213.0904
www.engenhodemidia.com.br

IMPOSTOS
Carga tributária (de produtos e serviços aos consumidores) é aproximada: 3,65%

ASSINATURAS
Acesso ilimitado anual R\$ 431,00
Acesso ilimitado semestral R\$ 230,00
O Jornal do Commercio é uma empresa de mídia 100% digital que oferece aos seus assinantes logados acesso ilimitado as suas reportagens, conteúdos especiais, acesso ao clube de descontos do JC e ao modo Flip, onde são escolhidas pelos editores as matérias de maior relevância.

REDAÇÃO DO JC
Editores Executivos
Diogo Menezes • (81) 3413.6416 • diogomenezes@sjcc.com.br
Elton Ponce • (81) 3413.6410 • eltonponce@sjcc.com.br
Mirella Martins • (81) 3413.6418 • mirella@ne10.com.br
Rafael Carnevali • (81) 3413.6409 • rvieira@jc.com.br

Assistentes de Edição
Marilyn Banholzer • mariliab@ne10.com.br • (81) 3413.6422
Raphael Guerra • rguerra@tvjornal.com.br • (81) 3413.6187
Romero Rafael • rrafael@jc.com.br • (81) 3413.6183

Coordenador de Mídias Sociais
Rafael Santos
rfsantos@jc.com.br
(81) 3413.6409



Opiniões

Voz do Leitor

PELA INTERNET

Mande seu e-mail e suas fotos para vozdo leitor@jc.com.br

POR CARTA

Envie suas cartas para a Rua da Fundação, 257, Santo Amaro

Mercado público

Pedimos ao Ministério Público do Estado de Pernambuco um pronunciamento perante a calamidade do estado de saúde e sanitária do Mercado Público da cidade de Goiana. Cadê a fiscalização e as autoridades?

● **Valter Rocha**, por e-mail

Omissão da PM

Quando você precisa da polícia e liga para o 190 nunca aparece nenhuma viatura para ver a ocorrência denunciada. Liga de novo e nada da Polícia Militar. Só ficam as anotações dos números de protocolos. É um absurdo.

● **Júnior Magalhães**, via redes sociais

Gás de cozinha

O preço do gás de cozinha chega ao cúmulo do absurdo de equivaler 10% do salário mínimo. Custando o maior preço do século. Mais uma conquista do desgoverno do presidente Jair Bolsonaro.

● **Sylvio Belém**, por e-mail

Sem candidato

Os jovens de 16 e 17 anos ainda não se interessam em votar por causa da bipolaridade existente na próxima eleição do Brasil. Falta um candidato de centro democrático que represente a mudança que todos almejam para o País.

● **João Guilherme**, por e-mail

Time vergonhoso

O time do Santa Cruz é muito fraco, falta qualidade mínima para finalizar. Os jogadores não conseguem reverter o domínio de jogo em gols. Esse filme já é conhecido. Mais um ano de vergonha e sofrimento para os torcedores.

● **Hélio Neto**, via redes sociais

Esquecimento



WELINGTON MONTEIRO / VOZ DO LEITOR

Obra em rua em Boa Viagem parada e sem conclusão

Pode-se dizer que a Prefeitura do Recife ou os seus prestadores de serviços não têm um planejamento em suas obras, como na Rua Dona Magina Pontual, em Boa Viagem. Tem início, mas não tem fim para terminar. Muita lama e buracos. Começou em fevereiro e vem se arrastando até o momento e, pelo que parece, sem uma previsão de conclusão.

● **Wellington Monteiro**, por e-mail

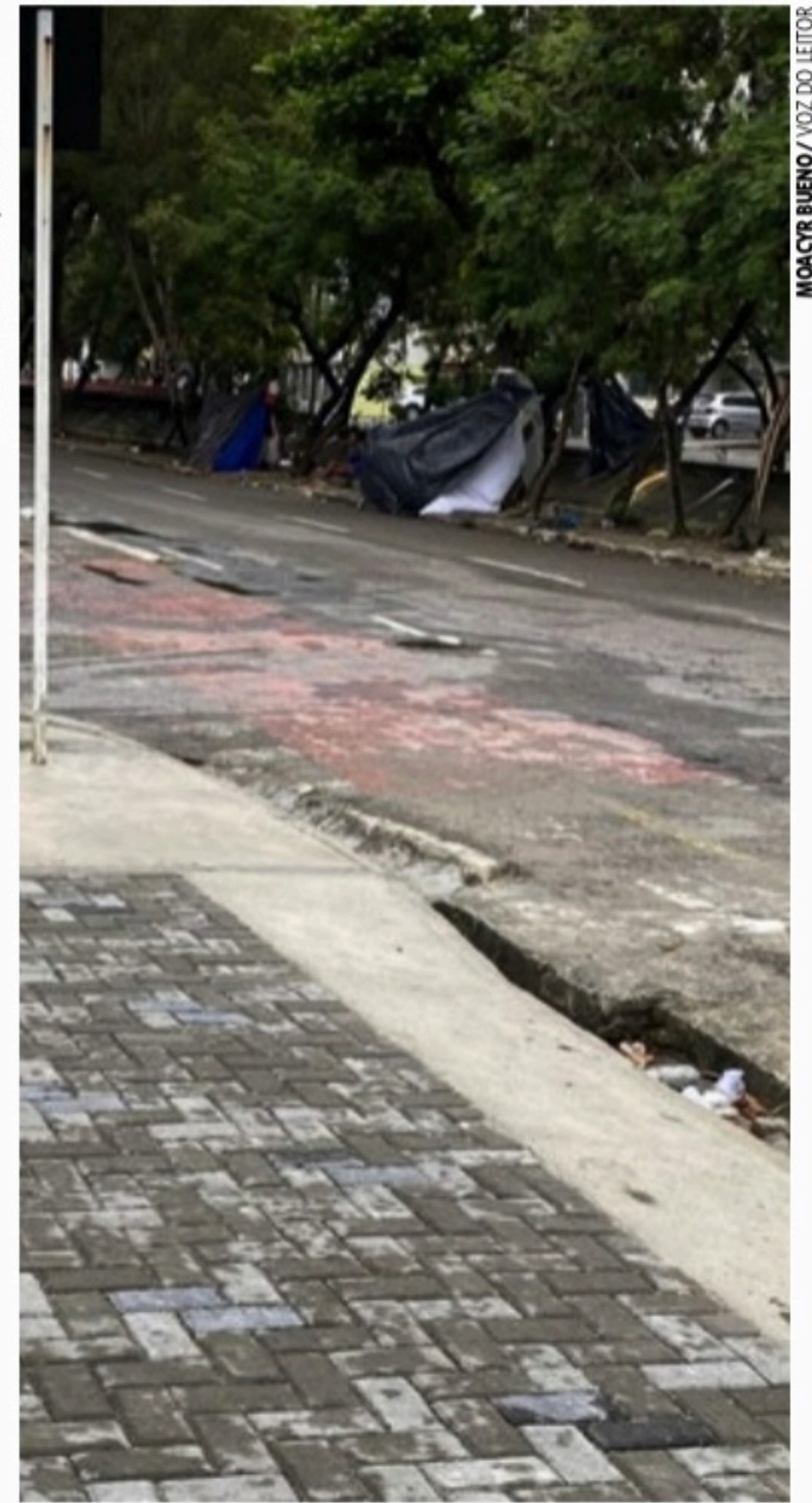

MOACYR BUENO / VOZ DO LEITOR

Moradias improvisadas e assaltos

Na Rua Professor João Medeiros, no bairro de Boa Viagem, na Zona Sul do Recife, moradores em situação de rua estão tomando conta da via, com

moradias improvisadas e consumo de crack a toda hora. Assaltos e roubos são constantes no local.

● **Moacyr Bueno**, por e-mail

Bom atendimento no Oswaldo Cruz

No último dia 4, a minha tia idosa e que tem Alzheimer, câncer e Parkinson submeteu-se a uma cirurgia simples no Hospital Oswaldo Cruz. Quereria destacar o excepcional atendimento recebido de toda a equipe do hospital, mas sobretudo de duas técnicas de enfermagem:

Reginalda e Micheline. Muito simpáticas e humanas. Como somos acostumados a sermos maltratados, então, devemos parabenizar tratados. Que mais exemplos como esses surjam.

● **Antônio Neto**, por e-mail

Crateras em rua em Barra de Jangada

Apelo a Comesa para mandar urgente tapar as crateras que estão tomando conta da Rua Criciúma, em Barra de Jangada. Está obra interminável fica na frente da UPA e ao lado do terminal

de ônibus, causando sérios transtornos para quem precisa de ônibus e para quem necessita de atendimento médico de urgência.

● **Fábio Júnior**, por e-mail

Registre-se

Metrô privatizado

A estratégia é a mesma: sucateia e depois privatiza. É bom reparar que eles vão gastar R\$ 3,8 bilhões de gastos públicos para regularizar o metrô e depois vão vender a preço público para lucros privados. Se foram investidos quase R\$ 4 milhões, por que privatizar? Simplesmente absurdo!

● **João Victor Oliveira**, via redes sociais

Invasão

É assim que os terrenos públicos e particulares são invadidos. Do nada aparece uma tenda ou uma lona e com o tempo os invasores a fazem de alvenaria. A retirada, daqui a alguns anos, vai gerar confusão com protestos... E os que trafegam na via Mangue, no sentindo Zona Sul para o Centro, onde está localizado a tenda, irão sofrer pela omissão da prefeitura.

● **Wilson Vieira**, por e-mail



WILSON VIEIRA / VOZ DO LEITOR

Busca por espaço e protagonismo

Há uma resistência histórica dos partidos PT, PSB e DEM de permitir candidatas femininas de concorrer a cargos mais altos, obrigando-as a mudar de partido ou se candidatar independentemente. Exemplos recentes são: Marília Arraes, que saiu do PT para se candidatar a governadora pelo partido Solidariedade; Priscila Krause deixou o DEM para

se filiar ao Cidadania, se aliando a Raquel Lyra na disputada do governo; e Luciana Santos do PCdoB que saiu da tutela do PSB para se candidatar independentemente para o Senado. Já Teresa Leitão, militante atuante do PT, como sempre, ainda não foi indicada para nada.

● **Janice Albuquerque**, por e-mail

JC Negócios



FERNANDO CASTILHO
castilho@jc.com.br
Twitter: jc_negocios
Telefone: (81) 3413.6536

Inflação fora do debate

A inflação acima de 10%, em 2022 está virando um consenso no mercado financeiro e, enquanto isso, a campanha política está debatendo se a CIA avalia as eleições, o PL contrata uma auditoria paralela, se as urnas são seguras e se organizações enviam delegações para fiscalizar o pleito de 2 de outubro.

Sejam honestos. O presidente Jair Bolsonaro conseguiu retirar da pauta a questão da inflação e das dificuldades na economia e os demais candidatos não conseguem recolocá-la. Aliás, principal adversário do presidente, o ex-presidente Lula avisou que só tratará do tema economia depois de eleito. Como se pleiteasse do eleitor um cheque em branco para governar.

O eleitor pode dar. Mas o mercado quer saber minimamente para onde o País vai em 2023. E a julgar pelo que Bolsonaro não diz sobre qualquer tema relacionado à economia e Lula não se preocupando como programa a abordar a questão, a perspectiva de uma inflação de 10% pelo segundo ano parece mesmo está precificada.

Sim. Vamos conviver com ela em 2023 com muita gente dizendo que ela só poderá baixa em 2024.

Ontem a Petrobras reportou um lucro de R\$ 44,561 bilhões no primeiro trimestre deste ano contra R\$ 1,16 bilhão em 2021. O Governo limita-se a dizer o assunto Petrobras "não é com ele" e Lula reclama dos dividendos pagos a investidores estrangeiros, esquecendo que ele foi quem fez a capitalização que reduziu a participação da União na companhia. Estamos bem, não?

Mesbla.com longe do charme antigo



A proposta de lançar um marketplace com a marca Mesbla fez voltar a lembrança de muitos consumidores do charme que era comprar nos magazines da rede lidera pelo empresário André de Buton, que presidiu a empresa que naufragou na crise de gestão em 1999. Aqui no Recife a rede foi liderada pela executiva Laura Vieira, que foi diretora da CDL Recife e comandou a construção da loja da Conde da Boa Vista, adquirida pessoalmente pelo empresário Nevaldo Rocha para montar a primeira grande loja da sua Riachuelo.

Homenagem a

Roberto Tadros

O presidente da CNC, José Roberto Tadros, estará no Recife nesta segunda-feira. Visitará a nova sede da Fecomercio, receberá o Título de Cidadão Pernambucano e a Medalha do Mérito José Marian entregue pelo Governo do Estado.

Tadros ajudou muito a Fecomercio com R\$ 26 milhões na construção da Casa do Comércio, R\$ 53 milhões na implantação da Faculdade Senac e no Hotel Sesc Guadalupe, em Sirinhaém, com investimento de R\$ 130 milhões.

BNB no Estado

Litoral Norte

As operações de crédito do Banco do Nordeste em Pernambuco cresceram 70% no primeiro trimestre deste ano comparado a 2021. Foram mais de R\$ 1 bilhão. O crédito para MPE foi mais distribuído com aumento de 25% no número de operações realizadas.

O presidente do Movimento Pró Pernambuco, Avelar Loureiro Filho, apresentou no Projeto Diálogos Econômicos, o plano de desenvolvimento do Litoral Norte estimando investimentos a partir de Maria Farinha, em Paulista, de mais de R\$ 8 bilhões.

Peixe do SER

Um Grau na mãe

O Grupo Ser Educacional está lançando o Peixe 30, rede social dinâmica e humanizada numa plataforma para promover networking, visibilidade e oportunidades para "vender o seu peixe" em vídeos de até 30 segundos, disponíveis de forma gratuita.

Em celebração ao Dia da Mãe, a rede Grau Profissionalizante promove hoje oficinas de massoterapia, autocuidado, cuidados e costura para mulheres na unidade da Avenida Conde da Boa Vista, das 9h às 12h.

Intercâmbio

Sono melhor

Amanhã, a My intercâmbio e Conestoga College realiza a 7ª edição do MY Canada Day no Best Western Manibu Recife reunindo instituições de ensino superior e especialistas em imigração para quem quer entrar, trabalhar e se fixar no Canadá.

Inaugurado em 2019, o Instituto Pernambucano do Sono, na Ilha do Leite, atingiu a marca de 200 atendimentos/mês. Ele oferece tecnologia para diagnosticar e realizar tratamentos eficazes no combate aos distúrbios do sono com exames em domicílio.

Economia

● Mercado (05/05/22)

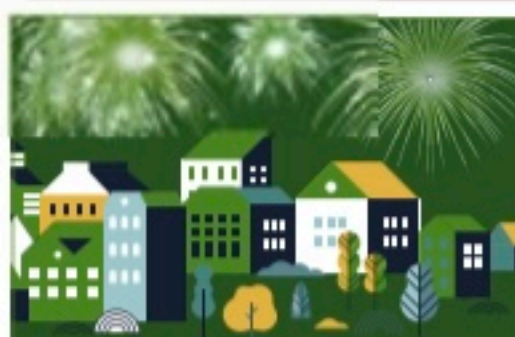

6 de maio. Aniversário de Vitória de Santo Antão.

Vamos prosperar juntos, Vitória!
A Sicredi Recife celebra o crescimento da cidade.



2101.6161 | @sicredirecife

Dólar Data	Comercial		Paralelo		Turismo	
	Compra	Venda	Compra	Venda	Compra	Venda
29/04	4,942	4,943	5,040	5,140	5,040	5,134
02/05	5,072	5,073	5,180	5,280	5,170	5,263
03/05	4,963	4,964	5,130	5,230	5,060	5,170
04/05	4,9026	4,904	5,040	5,230	4,980	5,118
05/05	5,016	5,017	5,130	5,230	5,120	5,217

Cotações de outras moedas (valores de compra do Banco Central em R\$)

Coroa sueca	0,5040	Franco suíço	5,0890	Libra	6,1990	Rublo	0,077
Euro	5,2890	Iene	0,0380	Peso argentino	0,0430	Peso mexicano	0,2480

Índices de inflação

MÊS/ANO	INPC IBGE	IPCA IBGE	IGP/DI FGV	IGP/M FGV	INCC/DI FGV
OUTUBRO/2021	1,16%	1,25%	1,60%	0,64%	0,80%
NOVEMBRO/2021	0,84%	0,95%	-0,58%	0,02%	0,67%
DEZEMBRO/2021	0,73%	0,73%	1,25%	0,87%	0,35%
JANEIRO /2022	0,67%	0,54%	2,01%	1,82%	0,71%
FEVEREIRO /2022	1,00%	1,01%	1,50%	1,83%	0,38%
MARCO /2022	1,71%	1,62%	2,37%	1,74%	0,86%
ABRIL /2022	-	-	-	1,41%	-
Acumulado no ano	3,42%	3,20%	6,00%	6,98%	1,97%
Acumulado 12 meses	11,73%	11,30%	15,57%	14,66%	11,47

Aluguel

Mês de reajuste (multiplicar por):

IGP-M-FGV	MARÇO	1,1612	ABRIL	1,1477
IGP-DI-FGV	MARÇO	1,1535	ABRIL	1,1557
INPC-IBGE	MARÇO	1,108	ABRIL	1,1173
IPC-FIPE	MARÇO	1,1033	ABRIL	1,1096
IPCA-IBGE	MARÇO	1,1054	ABRIL	1,113

Nota: Fatores válidos para contratos cujo último reajuste ou acordo ocorreu há um ano

Taxa Selic (ao mês)

Janeiro	0,73%	Fevereiro	0,76%	Março	0,93%
---------	-------	-----------	-------	-------	-------

Poupança (Aplicação a partir de 4/5/12)

Dia/Mês	Índice	Dia/Mês	Índice
29/04	0,6617	04/05	0,6617
30/04	0,6617	05/05	0,6617
01/05	0,6617	06/05	0,6617
02/05	0,6617	07/05	0,6617
03/05	0,6617	08/05	0,6617

Outros indicadores

Índices	Março	Abril
Sal. mínimo (R\$)	1.212,00	1.212,00
TJLP (no ano)	0,57%	0,57%

Crédito no dia 10 de cada mês (TR + juros de 3% ao ano)

Contribuições para o INSS

Contribuintes Individuais e facultativos

	Sal. de Contribuição	Alíquota
Contribuintes Individuais com remuneração auferida pelo exercício de sua percebida atividade por conta própria	Remuneração efetivamente percebida	20%
Contribuintes Individuais com remuneração auferida de uma ou mais empresas	Remuneração efetivamente percebida	11% (retida pelas empresas contratantes)
Facultativos pelo contribuinte	Valor declarado	20%

Limite do Salário de Contribuição - Mínimo: R\$ 1.212,00 / Máximo: R\$ 7.088,50

Salário-família (filho de até 14 anos incompletos)

Até R\$ 1.655,98 R\$ 56,47

Empregado, empregado doméstico e trabalhador avulso

Salário-de-contribuição (R\$)	Alíquota(%)	Salário-de-contribuição (R\$)	Alíquota(%)
até 1.212,00	7,5%	de 2.427,80 até 3.641,69	12,0%
de 1.212,01 até 2.427,79	9,0%	de 3.641,70 até 7.088,50	14,0%

Imposto de renda

Base de cálculo	Alíquota (%)	Parcela a deduzir (R\$)
Até R\$ 1.903,98	Isento	-
De R\$ 1.903,99 até R\$ 2.826,65	7,5%	R\$ 142,80
De R\$ 2.826,66 até R\$ 3.751,05	15,0%	R\$ 354,80
De R\$ 3.751,06 até R\$ 4.664,68	22,5%	R\$ 636,13
Acima de R\$ 4.664,68	27,5%	R\$ 869,36

Deduções: 1) R\$ 189,59 por dependente; 2) R\$ 1.903,98 por aposentados, pensionistas e transferidos para a reserva remunerada a partir do mês que completar 65 anos; 3) Valor das contribuições para a Previdência Social da União, dos Estados, do Distrito Federal e dos municípios; 4) Pensão alimentícia efetivamente paga; 5) Contribuição para entidades de previdência complementar e para o Fapi.

Economia

MERCADO Setor de óticas e indústria de produtos óticos é dono de um faturamento de aproximadamente R\$ 22 bilhões ao ano no Brasil

Óticas visualizam altos lucros

FERNANDO CASTILHO

castilho@jc.com.br

Dono de um faturamento de aproximadamente R\$ 22 bilhões, o setor de óticas e da indústria de produtos óticos, liderados pela Associação Brasileira das Indústrias Óticas (Abióptica) - que representa o segmento, realizou esta semana a Expo Óptica 2022, que contou com mais expositores em maior área ocupada do que em 2019, no Expo Center Norte (SP).

Este ano, foram 120 empresas presentes, ante 89 na edição anterior; em 14 mil metros quadrados, contra 11 mil m² da edição anterior. Em 2020 e 2021 não houve evento por conta das restrições sanitárias impostas pela pandemia. A feira deste ano se encerra no sábado (7).

A Associação Brasileira das Indústrias Óticas calcula que as vendas em 2021 totalizaram aproximadamente R\$ 22 bilhões. Esse valor é 10% acima do apurado pelo segmento em 2020.

Segundo a diretora Execu-

Celebridades como Juliana Paes e Sabrina Sato emprestam seus nomes e rostos para grandes marcas de óculos

tiva da Abióptica, Ambra Nobre Sinkoc, "o aumento de participação na Expo Óptica é reflexo do desempenho positivo do setor no ano passado". Este ano, estiveram no evento mais de 100 empresas associadas, que respondem por mais de 95% do mercado das marcas comercializadas no País.

Segundo ela, a entidade espera que a curva positiva de negócios, registrada no ano passado, prossiga em 2022. "Nesse cenário, ter a Expo Óptica é fundamental como suporte de vendas",

diz Ambra.

Ela completa dizendo que "trata-se de um evento gerador de negócios e as vendas acontecem nos quatro dias do evento e nas semanas seguintes como resultado dos contatos comerciais realizados".

ATRIZ PROPAGANDA

A atriz Juliana Paes esteve na Expo Ótica e foi a estrela do estande da empresa portuguesa Alberto Oculista, dona de 75 lojas em Portugal e mais 25 na Espanha. A empresa escolheu a atriz como embaixadora de sua marca, desde 2019 lançando uma coleção específica de óculos de sol como seu nome e imagem.

Juliana Paes é um sucesso e, em média, seus óculos são vendidos na Europa com preços acima de 150 euros, competindo com os nomes de atrizes internacionais.

Segundo Benjamin Gonçalves, da Rede Alberto Oculista, que veio ao Brasil com o irmão Augusto para fazer o lançamento no Brasil, a associação de Paes com a rede e produtos de qualidade em



EVENTO Até sábado, a Expo Ótica 2022 reúne 120 expositores, mais do que em 2019; área da feira também cresceu

Portugal foi impressionante.

Com a pandemia, a rede retardou o lançamento oficial da marca da atriz de Pantanal (ela foi a Maria Marruá, mãe de Juma, interpretada pela atriz Alanis Guillen).

Os irmãos Gonçalves, da Rede Alberto Oculista, apostam que ela vai estar nas vitrines das melhores lojas de

óticas no Brasil. Benjamin é

gestor do design de óculos de Juliana, contratados por escritórios na Itália, cujas armações são feitas na China. No Brasil, serão apenas distribuidores da linha de óculos da atriz brasileira.

Juliana não está sozinha. Sabrina Sato também empresta seu nome a uma ou-

tra indústria de produtos óticos e que foca no público de óculos de sol.

A linha de produtos da Sabrina Sato é destinada a um público que está disposto pagar até R\$ 300 com um horizonte de vendas bem mais amplo que os portugueses da rede Alberto Oculista desejam.

ATÉ 2031

Energia solar deve ser 17% da matriz brasileira

Agência Brasil

Ministro de Minas e Energia, Bento Albuquerque, disse ontem (5) que até 2031, a energia solar deve ser responsável por 17% da matriz brasileira. De acordo com o ministro, atualmente as fontes fotovoltaicas correspondem a 7,7% da eletricidade gerada no país.

"No ano passado, a geração distribuída no Brasil foi a quarta em crescimento no mundo, superada apenas por países como Estados Unidos, China e Índia. Eu acho que nós estamos muito bem posicionados", acrescentou o ministro ao falar na abertura de um seminário promovido pela Agência Nacional de Energia Elétrica (Aneel). A ge-

"No ano passado, a geração distribuída no Brasil foi a quarta em crescimento no mundo", ressalta ministro

ração distribuída é a forma de produção de energia feita, em geral, pelos próprios consumidores, como as residências ou empresas que possuem placas para geração de energia solar.

Em relação a energia eólica, Bento Albuquerque explicou que a previsão é manter ao longo da próxima década o percentual de 11% de presença na matriz energética do país. "A geração eólica cresceu 330% desde 2014. E é atualmente responsável por mais de 11% da nossa matriz elétrica".

LEILÃO

Albuquerque confirmou que deve acontecer em junho o leilão de concessão para construção de linhas e instalações de transmissão de energia. Serão leiloados 13 lotes que abrangem 13 estados, com uma previsão de R\$ 15,3 bilhões em investimentos e a instalação de 4,5 mil quilômetros em linhas de transmissão.

CAMPEÃO

Pequenos negócios geraram mais empregos

Agência Brasil

Levantamento feito pelo Serviço Brasileiro de Apoio às Micro e Pequenas Empresas (Sebrae), a partir de dados do Cadastro Geral de Empregados e Desempregados (Caged), mostra que as micro e pequenas empresas (MPE) expandiram, no último mês de março, a sua participação proporcional na geração de novos postos de trabalho no país.

Segundo o Sebrae, o segmento abriu 88,9% de todas as vagas no terceiro mês deste ano. De acordo com os dados, os pequenos negócios contabilizaram mais de 1 milhão de admissões e um saldo positivo de 121 mil empregos.

No acumulado do ano, o Brasil já registra um saldo de 615 mil novos postos de trabalho, sendo as micro e pequenas empresas as grandes fornecedoras de emprego, com 430 mil vagas, correspondendo a 70% do total. Por sua vez, o levantamento indica que as médias e grandes empresas registraram um saldo de 148 mil empregos, 24,1% do total.

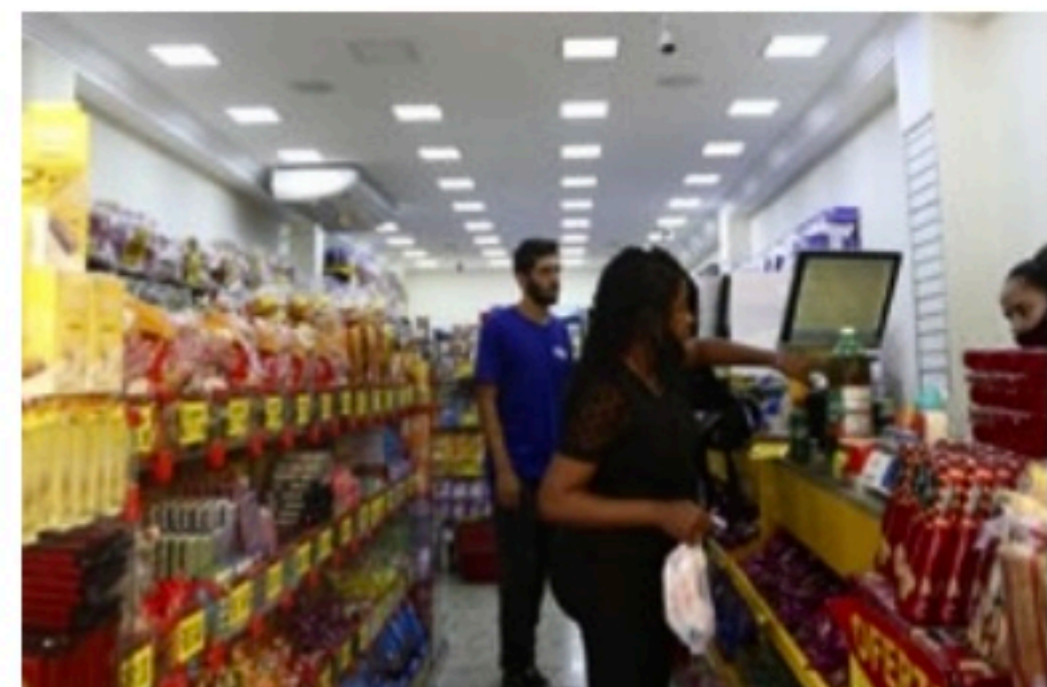

POTÊNCIA Segmento abriu 88,9% de todas as vagas em março deste ano

Na comparação entre o primeiro trimestre de 2021 e o primeiro trimestre deste ano, os cenários são relativamente semelhantes. "Todos os portes de empresa apresentaram saldos positivos, sendo que as MPE tiveram resultados quase três vezes maior do que as médias e grandes".

Segundo o Sebrae, o setor de serviços continua como o maior gerador de empregos. Em março, as MPE desse segmento contrataram 74.255 pessoas, com um

total, até o momento, de 273.698 novos postos de trabalho, em 2022.

Já no comércio, tanto as MPE quanto as médias e grandes empresas (MGE) apresentaram saldos menores de emprego. Contudo, no acumulado do ano, as médias e grandes foram as que mais fecharam postos de trabalho: 43.361 mil desligamentos nas MGE, contra 17.434 das micro e pequenas empresas.

EDITAL DE CITAÇÃO

Prazo: 30 (trinta) dias

O(A) Exmo.(a) Sr.(a) Juiz(a) de Direito da Seção B da 14ª Vara Cível da Capital, em virtude de Lei, etc. FAZ SABER a **REQUERIDO: RODRIGO MARQUES DOS SANTOS, ATLAS SERVICOS EM ATIVOS DIGITAIS LTDA, ATLAS PROJ TECNOLOGIA LTDA, ATLAS SERVICES - SERVICOS DE SUPORTE ADMINISTRATIVO E DE CONSULTORIA EM GESTAO EMPRESARIAL LTDA**, a(o)(s) qual(is) se encontra(m) em local incerto e não sabido que, neste Juízo de Direito, situado à AV DESEMBARGADOR GUERRA BARRETO, S/N, FORUM RODOLFO AURELIANO, DELEHA JOANA BEZERRA, RECIFE - PE - CEP: 50080-800, tramita a ação de TUTELA ANTECIPADA ANTECEDENTE (12135), Processo Judicial Eletrônico - PJe 0068121-48.2020.8.17.2001, proposta por REQUERENTE: CLEUNIO BEZERRA DE FRANCA FILHO. Assim, fica(m) a(o)(s) ré(u)(s) **CITADA(O)(S)** para, querendo, contestar a ação supracitada no prazo de 15 (quinze) dias, contados do transcurso deste edital. **Advertência:** Não sendo contestada a ação no prazo marcado, presumir-se-ão aceitos como verdadeiros os fatos articulados pelo(a)(s) autor(a)(es) na petição inicial, com a nomeação de curador especial (art. 344, c/c art. 257, da Lei nº 13.105, de 16 de março de 2015). **Observação:** O presente processo tramita de forma eletrônica através do sistema PJe. Independentemente de cadastro prévio, a parte/advogado poderá realizar consulta através do seguinte endereço eletrônico: <https://pje.tjpe.jus.br/1q/ConsultaPublica/listView.seam>. A tramitação desta ação deverá ser feita através do referido sistema, sendo necessária a utilização de Certificação Digital. As instruções para cadastramento e uso do sistema podem ser obtidas através do seguinte endereço na internet: <http://www.tjpe.jus.br/web/processo-judicial-eletronico/cadastro-de-advogado>. E, para que chegue ao conhecimento de todos, partes e terceiros, eu, MAYARA SIMONI LAET DE ANDRADE, o digitei e submeti à conferência e assinatura(s).

RECIFE, 25 de março de 2022.
CLARA MARIA DE LIMA CALLADO
Juíza de Direito

PREFEITURA MUNICIPAL DE LIMOEIRO/PE. AVISO DE LICITAÇÃO.

Processo Licitatório Nº 018/2022. Tomada de Preços Nº 004/2022. Objeto: **CONTRATAÇÃO DE EMPRESA DE ENGENHARIA ESPECIALIZADA PARA REVITALIZAÇÃO URBANÍSTICA DOS CANTEIROS DAS AVENIDAS JERÔNIMO HERÁCLIO E SEVERINO PINHEIRO DESTA MUNICÍPIO DE LIMOEIRO-PE, OS SERVIÇOS A SEREM EXECUTADOS SERÃO PROVIDENTES DA MODALIDADE DE TRANSFERÊNCIA ESPECIAL EMENDA Nº 202237470008, CÓDIGO DE PLANO DE AÇÃO Nº 09032022-015639, PROGRAMA Nº 09032022. Valor Máximo Aceitável: R\$ 702.092,67. Local e Data da Sessão de Abertura: Prefeitura Municipal, Sala da CPL – sito à Praça Comendador Pestana, 113, Centro, Limoeiro/PE – CEP: 55700-000. Data: 24/05/2022; Hora: 09:00h. Informações Adicionais. O Edital poderá ser retirado no site Oficial do Município, através do E-mail: limoeiro_cpl@gmail.com ou na sede da Prefeitura Municipal, na Sala da CPL, sito à Praça Comendador Pestana, 113, Centro, Limoeiro/PE – CEP: 55700-000, no horário de 08h às 13h, de segunda a sexta-feira. Fone: (81) 3628.9700.**

Limoeiro, 05/05/2022.
Edson Ferreira da Silva
Presidente da CPL.

Economia

INFRAESTRUTURA Governo espera retomar capacidade do porto realizar suas próprias licitações em 60 dias; governo federal pede calma

Suape anseia por autonomia

ADRIANA GUARDA
adrianaguarda@jc.com.br

O governo de Pernambuco aguarda para os próximos 60 dias, um aceno do Ministério da Infraestrutura que poderá mudar o status na atração de negócios e na velocidade das operações portuárias em Suape. Em reunião no ministério, em Brasília, nesta quarta-feira (4), o governador Paulo Câmara recebeu a garantia de que o processo de retomada da autonomia do porto será concluído no prazo de dois meses. Quando o processo for finalizado, será assinado um novo convênio de delegação de competência e retorno da autonomia na gestão dos contratos por Suape. Com isso, o porto pernambucano será o terceiro do Brasil a receber essa liberação.

Desde 2013, quando a Nova Lei dos Portos entrou em vigor, as licitações e arrendamentos deixaram de ser realizados pelas autoridades portuárias nos Estados. Depois da nova lei, as liberações ficaram centralizadas na Agência Nacional de Transportes Aquaviários (Antaq). De acordo com a nova regra, o repasse da tarefa aos gestores locais poderia acontecer, mas não foi o que se viu.

A falta de autonomia e descentralização no setor foi duramente criticada por empresários e especialistas nos últimos anos, especialmente pela lentidão que provocou nos processos nos portos, engessando o desenvolvimento da atividade portuária no País. Foi graças a esses levantamentos de representantes do setor que o Ministério da Infraes-

trutura elaborou uma portaria para devolver a autonomia aos portos que atendessem a uma série de exigências.

Na reunião da quarta, o ministro da Infraestrutura, Marcelo Sampaio, considerou que Suape reúne as condições para retomar sua autonomia. “Estamos avançando em pontos pelos quais lutamos há muitos anos. Tanto a viabilização da ferrovia, quanto a retomada da autonomia de Suape são ações importantes, que vão trazer mais desenvolvimento e empregos para o nosso Estado”, comemorou Paulo Câmara. Na reunião, o governador esteve acompanhado do presidente do Porto de Suape, Roberto Gusmão, do diretor de Planejamento do Porto, Francisco Martins, e do deputado federal Fernando Monteiro.

LISTA DE EXIGÊNCIAS

Para reconquistar a autonomia, as administrações portuárias devem cumprir exigências que constam na portaria. A lista inclui ter aderido ao Plano de Contas Regulatório da Antaq; se for uma empresa estatal, estar de acordo com a Lei das Estatais (nº 13.303); e os portos geridos devem contar com planos mestres (masterplan) e de Desenvolvimento e Zoneamento (PDZ) atualizados, alfandegamento (autorização para receber cargas de importação e exportação) regularizado e certificação do ISPS Code (o código de segurança antiterrorismo para portos e embarcações) e licença de operação válidas.

Outra determinação é que, para cuidar dos arrendamentos, as administrações tam-



BENEFÍCIO Com a retomada da autonomia, o porto poderá realizar a licitação do segundo terminal de contêineres de Suape, sem depender da Antaq

Em nota, o Ministério da Infraestrutura rebateu o anúncio de Paulo Câmara

bém devem ter obtido um mínimo de seis pontos no Índice de Gestão das Autoridades Portuárias (Igap), criado pela própria portaria para mensurar a qualidade da gestão dos portos.

Com a retomada da autonomia, o porto poderá, por exemplo, realizar a licitação do segundo terminal de contêineres de Suape, sem depen-

der da Antaq. A atração desta e de outras operações permitem agilizar e modernizar o porto com mais velocidade, permitindo acompanhar o ritmo do mercado.

INFRAESTRUTURA

Apesar do anúncio o governo estadual, o Ministério da Infraestrutura divulgou nota contrariando o posicionamen-

to de Pernambuco.

“O Ministério da Infraestrutura esclarece que o pleito para a retomada da autonomia do Porto de Suape por parte do estado está em avaliação desde 2019 e ainda não foi definido, pois há necessidade de verificação de atendimentos aos ditames normativos”, disse a pasta, ainda na noite da quarta-feira (4).

DIREITO INTERNACIONAL

Nacionalidade portuguesa fica mais fácil

EDILSON VIEIRA
edvieira@jc.com.br

Está mais fácil requerer a cidadania portuguesa para quem se enquadra em algumas categorias. Como cidadão português, a pessoa tem direito a um passaporte de Portugal, e assim, circular ou mesmo viver nos 27 países que formam a União Europeia. As novas regras podem beneficiar descendentes de portugueses, sobretudo netos e cônjuges, mas dificultam um pouco mais para quem descende de judeus sefarditas (originários de Portugal) e praticamente não mudam a situação para bisnetos de portugueses que querem obter a cidadania europeia.

Com a mudança, em algumas situações, ficam reduzidas a burocracia e as exigências de comprovação de vínculos efetivos e anteriores com o país europeu, o que pode ajudar a reduzir o tempo de espera pela aprovação do pedido de reconhecimento de cidadania, que hoje pode variar de 9 meses, em média, para os processos envolvendo filhos de portugueses e, no caso de netos e cônjuges, cerca de 2 anos e meio, diz o advogado André Carvalho, mestre em Direito internacional e advogado do escritório Queiroz Cavalcanti Advocacia. Os processos apresentados diretamente às autoridades portuguesas em Portugal são mais rápidos.

“Ficou mais fácil para os netos de portugueses, mas os bisnetos continuam tendo que o pai (ou mãe) obter a nacionalidade pri-

meiro para que o filho, como neto de portugueses, possa requerer a nova cidadania”, explicou. O advogado disse que os netos de portugueses, antes da alteração da lei, tinham que demonstrar vínculos efetivos com a comunidade portuguesa.

“Era uma análise, um pouco subjetiva por parte das autoridades portuguesas, onde se demonstrava com provas de idas regulares a Portugal, posse de imóvel, participação em empresas portuguesas, abertura de um NIF (número de identificação fiscal) que é equivalente ao nosso CPF, ou à participação em comunidades portuguesas no Brasil, como clubes e outras entidades de representação da comunidade portuguesa no Brasil que, mesmo residindo no Brasil, o candidato a nacionalidade tinha vínculo com Portugal. Agora, a comprovação desse vínculo para netos de portugueses não é mais exigido”, diz André Carvalho, pontuando uma das principais mudanças na nova lei.

Uma nova exigência é que o candidato à reconhecimentos à cidadania tenha conhecimento da língua portuguesa. “Esta regra vale, claro, para estrangeiros que não sejam de origem de países lusófonos. Para os brasileiros, obviamente, essa exigência é dispensada”.

QUEM TEM DIREITO?

Basicamente os filhos, netos, bisnetos e cônjuges de portugueses, além de descendentes de judeus sefarditas (judeus de ori-



MUDANÇA Novas regras devem aumentar a procura por pedidos de cidadania portuguesa feitos por brasileiros

gem portuguesa). Estrangeiros que residem legalmente há mais de cinco anos em Portugal, além de filhos de estrangeiros nascidos em Portugal que residam há pelo menos um ano no País também têm direito. Há ainda outras situações menos comuns como o caso de filhos não portugueses adotados por portugueses, pessoas que já foram portuguesas e perderam a nacionalidade (por renúncia), ou ainda pessoas que prestaram serviços relevantes ao Estado português ou à comunidade portuguesa.

BISNETOS E JUDEUS

Para os bisnetos de portugueses continua a proibição do chamado “salto geracional”, ou seja, o brasileiro bisneto de portu-

ses só pode requerer a cidadania se o pai, ou mãe dele, for vivo e já tiver requerido (e conquistado) a cidadania portuguesa antes. Já para os descendentes de judeus sefarditas (grupo judaico que foi expulso de Portugal no século 16), além da descendência portuguesa ele tem que comprovar que pertence a uma comunidade judaica. A comprovação deve ser feita pelo sobrenome, idioma familiar, genealogia ou memória familiar. Era uma exigência que já existia e se mantém mas, a partir de 1º de setembro deste ano, será necessário também comprovar vínculos efetivos com Portugal, seja pela posse de imóveis em Portugal recebidos de herança ou viagens regulares àquele País nos últimos anos. “O que o

neto de português não precisa mais demonstrar, os descendentes de judeus terão que demonstrar”, resume André Carvalho.

CASAIS

A pessoa casada com um português, ou portuguesa, há mais de três anos, pode pedir a cidadania portuguesa desde que também prove o vínculo com Portugal. Mas, para quem está casado há mais de seis anos, houve a dispensa da demonstração do vínculo com o país. Se o casal se divorciar mas o cônjuge já havia conquistado a cidadania portuguesa, não há perda da condição apesar da separação. Outra mudança interessante promovida pela lei é o chamado “apenasamento”, ou seja, um processo

de pedido de cidadania portuguesa, sendo deferido, pode ser aproveitado por familiares diretos para agilizar outros pedidos. “Por exemplo, alguém que teve o pedido aprovado, pode usar o seu processo no pedido de um irmão, ou irmã. Daí, fica a critério da autoridade portuguesa concordar se algum documento já apresentado ou alguma avaliação já feita pode ser aproveitado em outro processo da mesma família”, explicou André Carvalho.

PROCESSO

Quanto mais documentos e detalhes sobre a família a pessoa reunir mais chances de êxito terá o processo. O próprio interessado pode entrar em contato com a “conservatória”, o equivalente ao nosso cartório de registro civil, da cidade portuguesa onde o parente nasceu em busca de documentação. Ou utilizar a intermediação de um serviço de advogados que atuam diretamente em Portugal para agilizar o processo e intervir no caso de haver necessidade de correção de nomes de família que foram alterados quando da imigração para o Brasil.

André Carvalho acredita que deva crescer o número de pedidos de cidadania portuguesa com a mudança das regras. “Principalmente no caso de netos, muita gente poderia estar desestimulada porque não cumpria os requisitos, como viajar com regularidade para Portugal, então teria como superar esse entrave. Agora tem”, diz Carvalho.

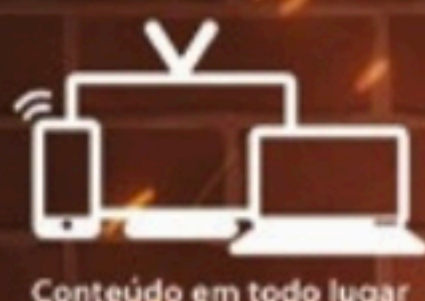

COZINHE SE PUDER

MESTRES DA SABOTAGEM



Seu jantar de
sábado tem um
convidado novo:

Otaviano Costa

A competição culinária mais engraçada da TV está de volta repleta de surpresas, para deixar a sua noite de sábado muito mais divertida.

estreia 7 de maio
sábado | 22h30



Internacional

TECNOLOGIA Elon Musk garante mais de US\$ 7 bilhões de um grupo de investidores para financiar sua aquisição de US\$ 44 bilhões do Twitter

US\$ 7 bi para pagar o Twitter

AFP

Elon Musk afirmou ter levantado US\$ 7,14 bilhões para financiar a compra do Twitter e, entre os investidores, citou o cofundador da Oracle Larry Ellison e o príncipe e empresário saudita Al Walid bin Talal.

Em um documento enviado na quarta-feira (4) para a Comissão de Valores Mobiliários americana (SEC, na sigla em inglês), o CEO da Tesla e da SpaceX lista um total de 19 investidores que aceitaram contribuir na aquisição da rede social.

O bilionário Larry Ellison, cofundador do gigante de informática Oracle e membro do conselho de administração da Tesla, entrará com US\$ 1 bilhão. Os fundos de investimento Sequoia Capital (US\$ 800 milhões), Vy Capital (US\$ 700 milhões) e Brookfield (US\$ 500 milhões) também estão entre os principais contribuintes.

Assim que a compra da plataforma for concluída, o príncipe Bin Talal vai pôr à disposição, por sua vez, quase 35 milhões de suas ações no Twitter para manter uma participação no capital da empresa, a qual Musk quer retirar da Bolsa.

O investidor saudita já havia considerado que a oferta de compra por parte de Musk, de US\$ 54,20 por ação (em torno de US\$ 44 bilhões no total), era muito baixa em comparação com o "valor intrínseco do Twitter".

"Genial estar em contato com você, meu novo amigo @elonmusk", tuitou o príncipe nesta quinta, em resposta a uma publicação do dono da Tesla de meados de abril.

"Acho que será um excelente diretor do Twitter para impulsionar e maximizar seu imenso potencial", acrescentou.

Estes aportes vão permitir ao empresário de origem sul-africana e homem mais rico do mundo reduzir o montante do empréstimo de margem contratado com Morgan Stanley e outras entidades financeiras de US\$ 12,5 bilhões

para US\$ 6,25 bilhões.

Um empréstimo de margem permite que um mutuário aumente seu crédito, oferecendo ativos como garantia. No caso de Musk, são suas ações da Tesla, sua empresa de carros elétricos, vendidas no fim de abril, por US\$ 4,4 bilhões, pouco depois de comprar o Twitter.

Ao mesmo tempo, a parte da aquisição do Twitter financiada em ações e em dinheiro por parte de Musk e da lista de investidores subirá para US\$ 27,25 bilhões, dos US\$ 21 bilhões anteriores.

Documento oficial lista 19 investidores que aceitaram contribuir na aquisição da rede social

Musk também disse à SEC que continua buscando outras fontes de financiamento entre os acionistas do Twitter, incluindo o fundador e ex-chefe da plataforma, Jack Dorsey.

Para Dan Ives e John Katsingris, da Wedbush Securities, este novo movimento é "uma decisão financeira inteligente e estratégica por parte do sr. Musk que será bem acolhida em todos os níveis e mostra que a aquisição do Twitter está a caminho de se concretizar antes do fim do ano".

Em alguns meses, depois que a compra for realizada, Musk deve ocupar o cargo de CEO do Twitter, noticiou a emissora CNBC. Se isso se confirmar, Musk substituirá Parag Agrawal, que dirige a empresa desde dezembro e sucedeu a Jack Dorsey, após sua saída. Procuradas pela AFP, nem Twitter nem Tesla confirmaram esta informação.



PLANOS "O Twitter sempre será gratuito para usuários casuais, mas talvez com um pequeno custo para usuários comerciais/governamentais", diz Musk

TikTok promete dividir receitas

AFP

O TikTok anunciou que estudará a implementação de uma divisão das receitas de publicidade com os criadores de conteúdo mais vistos da plataforma, aproximando-se de um modelo já usado por apps concorrentes.

"Vamos começar a estudar nosso primeiro programa de compartilhamento de receitas com os criadores, personalidades públicas e editores de imprensa", indicou a filial do grupo chinês ByteDance em um comunicado.

Apenas serão selecionados na primeira fase deste programa as contas com ao menos 100.000 seguidores, indicou o TikTok, que se diz decidido a "desenvolver soluções de monetização (...)

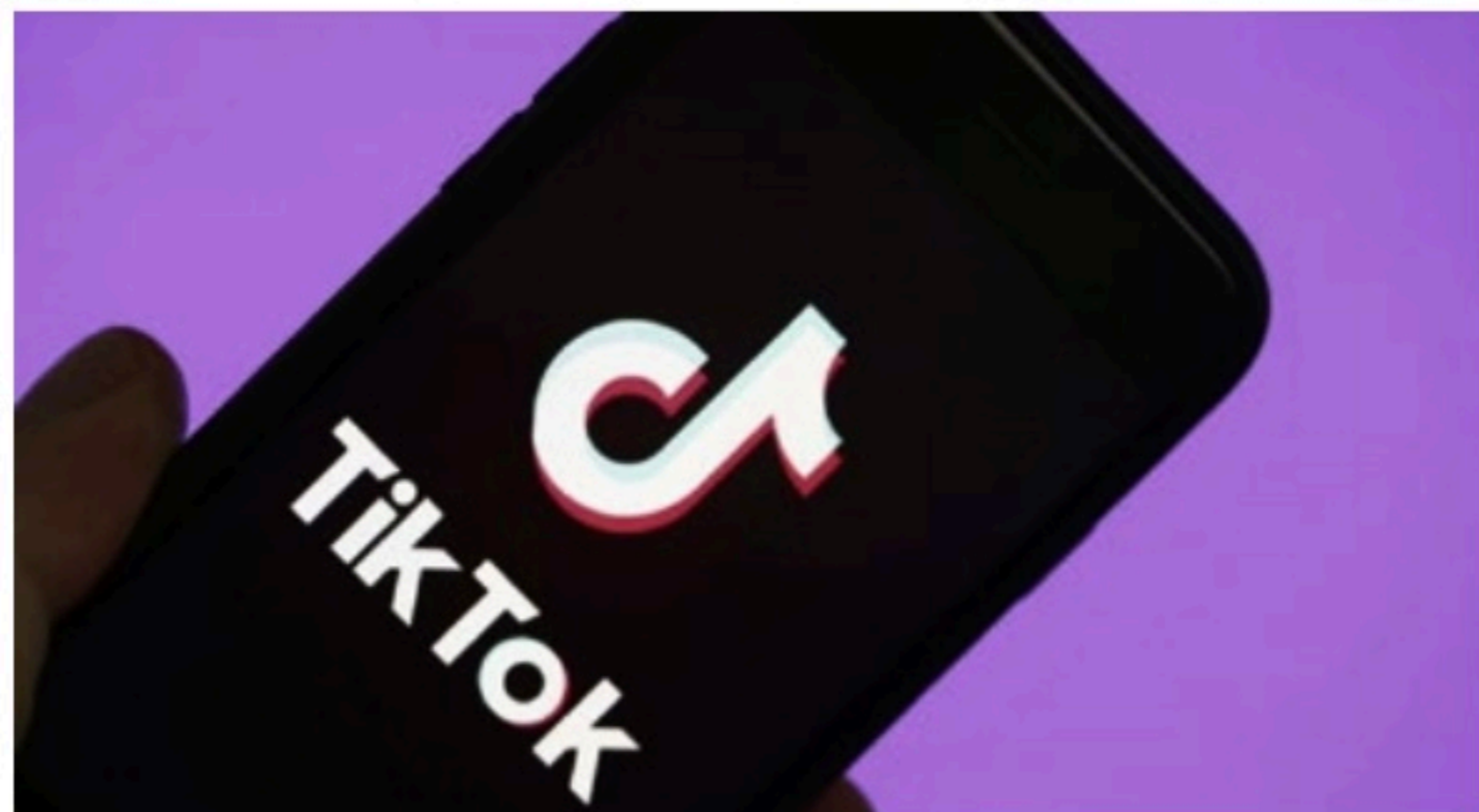

ESTRATÉGIA Nova ferramenta "TikTok Pulse" ajudará na iniciativa de atrair mais anunciantes para a plataforma

para que os criadores se sintam valorizados e recompensados".

O site, que com a pandemia se transformou em uma importante plataforma de vídeo, lutou por muito tempo para

monetizar seus conteúdos, embora tenha sido lento em concretizar o potencial que representa seu 1 bilhão de usuários mensais, patamar que superou no ano passado.

Segundo o site

especializado Business of Apps, TikTok gerou em 2021 um faturamento de 4,6 bilhões de dólares, similar a Snapchat, que afirma ter apenas pouco mais de 300 milhões de usuários ativos diariamente.

MARCHA DAS MULHERES

EUA: pró-aborto convocam mobilização



JUSTIÇA Suprema Corte americana quer revogar direito ao aborto no país

AFP

"Passemos à ação": muitas das principais organizações progressistas dos Estados Unidos convocaram, nesta quinta-feira (5), os americanos a marchar maciçamente em todo o país, no dia 14 de maio, para defender o direito ao aborto, que a Suprema Corte dá indícios de que deve anular.

"É hora de dobrar nossos esforços", disse Kelley Robinson, da Planned Parenthood, que administra muitas clínicas de aborto em todo o país, em uma entrevista coletiva por telefone.

"Em 14 de maio vamos expressar nossa raiva", acrescentou, ao anunciar quatro grandes protestos em Washington, Nova York,

"Em 14 de maio vamos expressar nossa raiva", diz convocatória para ato no dia 14/05

Chicago e Los Angeles, e centenas de concentrações em todo o país. "Esperamos centenas de milhares de pessoas", acrescentou.

Além disso, outras ações devem acontecer mais adiante. "Será o verão [no hemisfério norte] da ira", afirmou Rachel Carmona, cuja organização, Women's March (Marcha das Mulheres), reuniu milhões de opositores de Donald Trump,

em 2017, para a primeira "Marcha das Mulheres".

O site jornalístico Político causou um rebuliço geral na noite de segunda-feira, ao publicar um rascunho de uma sentença da Suprema Corte que, se for aprovada como está, faria os Estados Unidos retrocederem 50 anos, quando cada estado era livre para proibir ou permitir o aborto.

O documento, redigido em fevereiro e aberto à negociação até 30 de junho, considera que a sentença Roe vs. Wade de 1973, que protege o direito das mulheres a interromper a gestação no país, estava "infundada desde o princípio" e que não há nada na Constituição que garanta o direito ao aborto.

Essas revelações causaram comoção na esquerda ame-

ricana: centenas de pessoas se manifestaram espontaneamente diante da Suprema Corte, os congressistas democratas levantaram suas vozes e o presidente Joe Biden pediu aos eleitores que defendessem o direito ao aborto nas eleições legislativas de novembro.

"Estamos perdendo uma energia que não tínhamos visto antes", disse nesta quinta-feira Rahna Epting, diretora do grupo progressista MoveOn, que acusou os republicanos de terem orquestrado o retrocesso ao nomear três juizes conservadores para a Suprema Corte.

"Nossa mensagem aos republicanos é clara: vocês vão nos ver nas ruas em maio, vocês vão nos ver nas ruas em junho e vão nos ver nas urnas em novembro".

Esportes

ILHA DO RETIRO Leão recebe o Tombense, hoje, às 21h30, pela sexta rodada da Série B

Sport precisa vencer e convencer

DAVI SABOYA
Twitter: @davisaboya

O Sport enfrenta a Tombense, hoje, às 21h30, na Ilha do Retiro. O duelo é válido pela sexta rodada da Série B do Campeonato Brasileiro. O futuro do Leão, assim como do técnico Gilmar Dal Pozzo, passa pelo próximo embate. Um resultado negativo pode significar uma mudança no planejamento.

Apesar de a performance da equipe não estar sendo a desejada, o Sport somou oito pontos em cinco rodadas e está próximo do G-4 da Série B. Do outro lado, a Tombense chegou a cinco pontos e ocupa a parte de baixo da classificação.

O Escreta de Ouro, da Rádio Jornal, está escalado para transmitir Sport x Tombense pela Série B. Aroldo Costa narra a partida, com comentários de Ralph de Carvalho, reportagens de João Victor Amorim e Marcelo Araújo no plantão esportivo.

Em campo, o Sport se reencontra com a torcida após um empate e uma derrota fora de casa contra o Criciúma e CSA, respectivamente. Um novo resultado negativo pode resultar na demissão do técnico Gilmar Dal Pozzo,



PRESSÃO Futuro do Sport e também do técnico Gilmar Dal Pozzo estarão em jogo contra os mineiros

que está pressionado no cargo devido ao mau desempenho nos últimos jogos.

Liberados pelo departamento médico, o volante William Oliveira, o meia Giovanni e o atacante Búfalo devem ficar à disposição no Sport para o jogo contra a Tombense. Já o lateral-esquerdo Sander, o meia Denner e o atacante Bill estão vetados.

“Creio que temos que melhorar sim a criação das jogadas. Pegamos times que vieram para a Ilha do Retiro

bastante fechados. Sabemos o que precisamos melhorar”, afirmou o zagueiro rubro-negro Rafael Thyere.

“Espero que já neste jogo possamos trabalhar bem a bola para que chegue nos atacantes em condição de gol”, completou o defensor do Leão.

FICHA DO JOGO

SPORT - Mailson; Ewerthon, Rafael Thyere, Sabino e Lucas Hernández; William Oliveira, Bruno Matias e Pedro Naressi; Luciano Juba,

Ray Vanegas e Kayke. Técnico: Gilmar Dal Pozzo. Esquema: 4-3-3.

TOMBENSE - Felipe Garcia; David, Jordan, Roger Carvalho e Manoel; Joseph, Zé Ricardo, Igor Henrique, Kekê e Jean Lucas; Vinicius Mingotti. Técnico: Hemerson Maria. Esquema: 4-5-1.

Local: Ilha do Retiro, Recife-PE. Horário: 21h30. Árbitro: Edina Alves Batista (SP). Assistentes: Daniel Luis Marques e Gustavo Rodrigues de Oliveira (ambos de SP). Onde assistir: Sportv e Premiere.

GOIÂNIA



DUELO Antes do Vila Nova, Timbu empatou em casa com o Guarani

Náutico em busca do G4

DAVI SABOYA
Twitter: @davisaboya

Depois de empatar em casa com o Guarani, o Náutico entra em campo novamente, hoje, pela Série B do Campeonato Brasileiro. O Timbu encara o Vila Nova, às 19h, no Estádio Onésio Brasileiro Alvarenga, em jogo válido pela sexta rodada.

Com sete pontos, o Náutico ocupa a sétima colocação da Segunda. Já o Vila Nova está na zona de rebaixamento com apenas quatro pontos. Uma vitória pode colocar o Timbu ainda mais na briga pela classificação e acesso.

O Escreta de Ouro, da Rádio Jornal, está escalado para transmitir Vila Nova x Náutico. Roberto Queiroz narra o jogo, com comentários de Ednaldo Santos, reportagens de Igor Moura e Raldney Alves no plantão esportivo.

Em relação ao time titular do Náutico, o técnico Roberto Fernandes precisará rodar o elenco por causa do desgaste físico na recente maratona de jogos. Contra o Vila Nova, o Timbu realiza o sexto jogo na temporada em 16 dias.

Nesse cenário, o zagueiro Carlão, o volante Rhaldney e o meia Eduardo Teixeira não viajaram com a delegação do Náutico para Goiás. Por outro lado, o zagueiro Camutanga e o lateral-direito Hereda, poupados no empate diante do Guarani, estão à disposição

novamente. Outros dois jogadores ainda podem ser poupados no Náutico. O lateral-esquerdo Júnior Tavares e o atacante Léo Passos podem ficar no banco de reservas. Nas vagas deles, Ailton Silva e Amarildo podem aparecer na equipe principal.

“Independente da maratona de jogos, nós temos um grupo bom, qualificado. Quem entrar de frente vai cumprir bem a função”, afirmou o atacante alvirrubro Amarildo.

“Vamos enfrentar uma equipe qualificada, não tem jogo fácil nesta Série B. Vamos respeitar o adversário e buscar mais uma vitória para cumprir os nossos objetivos na competição”, completou.

FICHA DO JOGO

VILA NOVA - Georgemy; Alex Silva, Rafael Donato, Renato e Moacir; Ralf, Arthur Rezende e Wagner; Matheusinho, Victor Andrade e Pablo Dyego. Técnico: Higo Magalhães. Esquema: 4-3-3.

NÁUTICO - Lucas Perri; Hereda, Camutanga, Bruno Bispo e Ailton Silva; Ralph, Richard Franco e Jean Carlos; Niltinho, Luis Felipe e Amarildo. Técnico: Roberto Fernandes. Esquema: 4-3-3.

Local: estádio Oba, Goiânia-GO. Horário: 19h. Árbitro: Paulo Roberto Alves Júnior (PR). Assistentes: Ivan Carlos Bohn e Victor Hugo Imazu dos Santos (ambos do PR). Onde assistir: Sportv e Premiere.

● Loterias

Quina **Concurso 5845**

22 51 67 69 70

Quina	2	4.632.958,32
Quadra	79	7.555,08
Terno	6.716	84,63
Duque	154.579	3,67

05/05/2022

Lotofácil **Concurso 2513**

02 03 04 06 07
09 11 12 16 17
19 20 21 23 24

15 acertos	2	790.992,44
14 acertos	321	1.476,21
13 acertos	9529	25,00
12 acertos	108440	10,00
11 acertos	564719	5,00

Dupla Sena **Concurso 2362**

Primeiro sorteio **Segundo sorteio**

03 18 19 42 49 50 04 10 18 36 41 43

Sena	0	0
Quina	16	3.371,09
Quadra	943	65,36
Terno	14.100	2,18

Sena	0	0
Quina	10	4.854,37
Quadra	565	109,10
Terno	11.149	2,76

Dia de Sorte **Concurso 600**

02 04 09 11 18 24 28

Mês da sorte: Fevereiro

7 acertos	0	0
6 acertos	53	1.612,12
5 acertos	1.925	20,00
4 acertos	21.747	4,00

Ganhadores	Prêmio (R\$)
66.354	2,00

LIGA EUROPA

Eintracht e Glasgow na final

AFF

A final da edição 2021-2022 da Liga Europa será entre o alemão Eintracht Frankfurt e o Glasgow Rangers, da Escócia, no dia 18 de maio, em Sevilha, após os dois times se classificarem, ontem, nos jogos de volta das semifinais.

O Eintracht, que havia vencido o West Ham na ida por 2x1 em Londres, conseguiu nova vitória em casa, desta vez por 1x0. Já o Rangers se recuperou da derrota por 1x0 no primeiro jogo e bateu o RB Leipzig na volta por 3x1, impedindo uma final 100% alemã.

O protagonista do dia para o Eintracht, como autor do gol da vitória sobre o West Ham, foi o colombiano Rafael Santos Borré.

O gol obrigava os ingleses a virar a partida para levar o duelo para a prorrogação, o que deu ao time alemão a tranquilidade necessária para controlar o resultado.

O Eintracht continuará assim sua grande aventura na competição, onde nas quartas de final eliminou o Barcelona com uma vitória por 3x2 no Camp Nou.

No caso do Rangers, sua virada começou a se tornar realidade com os gols de James Tavernier e Glen Kamara antes do intervalo no Ibrox Park.

O francês Christopher Nkunku deu esperanças ao RB Leipzig ao diminuir aos 25 do segundo tempo. Com 2x1 para os escoceses no placar, o confronto estava indo para a prorrogação. Mas a dez minutos do fim, John Lundstram fez o terceiro e selou a classificação dos Rangers para a grande final.

A decisão da Liga Europa será no dia 18 de maio no estádio Sánchez Pizjuán, em Sevilha.

Eintracht e Rangers não começaram a competição como favoritos, mas ao longo de suas campanhas se destacaram pela combatividade e entusiasmo nos jogos decisivos.

Cultura

TEATRO Espetáculo *As Cangaceiras, Guerreiras do Sertão*, com texto e letras de Newton Moreno, faz minitemporada no Teatro de Santa Isabel

Musical com DNA nordestino

Vencedor do prêmio de melhor dramaturgia pela Associação Paulista dos Críticos de Arte (APCA) em 2019, o espetáculo musical *As Cangaceiras, Guerreiras do Sertão* faz sessões no Recife, em minitemporada no Teatro de Santa Isabel, de hoje até domingo (8). O texto e as letras são do dramaturgo pernambucano Newton Moreno, com direção geral de Sergio Módena e musical de Fernanda Maia.

Sucesso de público desde que estreou, em 2019, no Teatro do Sesi, em São Paulo, o trabalho também passou muito bem pela crítica — além do prêmio para a dramaturgia, foram 10 indicações ao Prêmio Bibi Ferreira 2019, com vitória do ator Pedro Arrais, e outras 20 indicações a premiações especializadas.

As Cangaceiras, Guerreiras do Sertão não faz uma reprodução histórica e factual, mas sim uma fábula inspirada nas mulheres que seguiram os bandos nordestinos atuentes contra a desigualdade social. A trama acompanha um grupo de mulheres que se rebelam contra mecanismos de opressão encontrados dentro do próprio cangaço, e encontram, umas nas outras, a força para seguir.

Além de reflexões sobre o conceito de justiça social que o cangaço representava, o espetáculo reflete também sobre as



OBRA Estreado em 2019, musical *As Cangaceiras, Guerreiras do Sertão* se tornou sucesso de público e crítica

forças do feminino nesse espaço de libertação e sobre a ideia de cidadania e heroísmo.

No elenco estão a atriz pernambucana Luciana Lyra mais Vera Zimmermann, Marco França, Pedro Arrais, Luciana Ramanzini, Rebeca Jamir, Jesé Scarpellini, Marcello Boffat, Milton Filho, Lola Fanucchi, Nábia Villela, Carol Bezerra e Eduardo Leão.

As canções são originais, criadas por Fernanda Maia (música) e Newton Moreno (letras) para a produção. “Usei várias referências da música nordestina e tive uma abordagem afetiva desse material, por

ser filha de paraibano e por ter morado no Nordeste enquanto fazia faculdade de música”, conta Fernanda.

“Nessa época, pude entrar mais em contato com a cultura do Nordeste, que é de uma riqueza ímpar, cheia de personalidade, identidade, poesia e, ao mesmo tempo, muito paradoxal. Esse trabalho foi a união das vozes de todos. Não há como receber um texto de Newton Moreno nas mãos e não se encantar com o universo que existe ali”, completa.

Junto com os atores, que cantam em cena, o espetáculo traz cinco músicos, no baixo, vio-

lão, na guitarra, violoncelo e acordeão.

Texto e música se misturam, palavra e canto se complementam, como se tudo fosse uma única linha dramática. “Optamos por uma narrativa que realmente seja uma continuação da cena, e não um momento musical que pare para celebrar, ou para criar umas aspas dentro da história. Isso só é possível com canções compostas para o espetáculo. Buscamos um DNA totalmente brasileiro para a peça, tanto na embocadura, na fala, na construção do texto, como na interpretação dos atores. Não

tem um modelo importado, não tem uma mise-en-scène importada, é uma investigação a partir de códigos que pertencem a uma estética do nosso País e do teatro brasileiro”, fala o diretor Sergio Módena.

DRAMATURGIA

O protagonismo feminino e a cultura e a história do Nordeste sempre foram muito presentes no teatro feito por Newton Moreno. “Eu achei que falar sobre as cangaceiras unia essas duas fontes. Uma escuta sensível a várias vozes femininas, quebrando o silêncio e falando sobre tantas violências. Isso me fez pensar sobre os espaços onde não imaginamos que existam lutas silenciosas ou que não são mostradas”, diz o dramaturgo pernambucano.

“Simultaneamente, acessamos documentários, materiais de internet, notícias de jornal e o livro ‘Maria Bonita: Sexo, Violência e Mulheres no Cangaço’, da Adriana Negreiros, que discute a trajetória de Maria Bonita, falando que, apesar de o cangaço ser um espaço de liberdade para algumas mulheres, era também um lugar violento. O cangaço reproduzia alguns mecanismos de violência do Sertão — abusos, estupros, desmandos. Enfim, ficou relativizado esse lugar de liberdade”, complementa.

“O cangaço acabou virando um trampolim, uma janela, para falarmos sobre a situação de hoje. Por isso, fizemos a opção de não contar a biografia de nenhuma dessas mulheres. Não há registro histórico de um bando dessa natureza. Mas, e se houvesse?”

SINOPSE

O enredo começa quando Serena (Rebeca Jamir) descobre que seu filho, que ela acreditava ter sido morto a mando do marido, Taturano (Marco França), está vivo. Ela, então, larga seu grupo do cangaço, chefiado por Taturano, para partir em busca de seu bebê.

Neste momento, Serena não tem a dimensão de que sua luta para encontrar o filho se tornará uma luta coletiva, maior que seu problema pessoal. Outras mulheres que formavam o bando se engajam nessa batalha, além de futuras companheiras que cruzam seu caminho.

● Musical *As Cangaceiras, Guerreiras do Sertão*. Hoje e amanhã, às 21h, e domingo, às 19h, no Teatro de Santa Isabel (Praça da República). Os ingressos custam R\$ 100 e R\$ 50 (meia), para plateia; R\$ 80 e R\$ 40 (meia), para frisas e camarotes, à venda no site Sympla, nas lojas Ticketfolia e na bilheteria do teatro

Assinante JC tem 50% de desconto*



APRESENTA

TRINTOU

DOMINGO
15 DE
MAIO

INÍCIO ÀS
19h30



CINDERELA, 30 ANOS DE HUMOR

INGRESSO



OU BILHETERIA DO TEATRO

TEATRO

GUARARAPES

INFORMAÇÕES:

98463.8388

Assinante JC tem 50% de desconto na compra de até 02 ingressos. Apresente o cartão JC Clube, um documento com foto e aproveite!



* Consulte regulamento no site

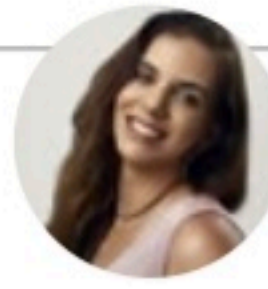

MIRELLA MARTINS
mirella@neio.com.br
www.social1.com.br
Twitter e Instagram: @blogsocial1
Telefone: (81) 3413-6418

ASSISTENTE:
Romero Rafael
rrafael@jc.com.br

Qual o melhor modelo de trabalho?

A volta presencial ao trabalho com equipes reunidas uma ou duas vezes por semana é a opção preferida da maioria dos profissionais das empresas brasileiras. A análise faz parte do estudo "Modelos de Trabalho Pós-pandemia", conduzido pela PwC Brasil em parceria com a consultoria PageGroup. A

publicação revela que 67% dos colaboradores preferem trabalhar em regime integral de home office ou em modelo híbrido, com no máximo duas idas por semana ao escritório. O estudo mostra também que 40% das lideranças e 68% dos colaboradores não veem diferença nas entregas.

Flexibilidade

Um dos recortes da pesquisa mostra que as mulheres e os jovens tendem a preferir um modelo mais flexível. Entre elas, 73% preferem o home office e entre os homens, 61%. Detalhe: mesmo em home, 51% fazem hora extra

Formato ideal

"Não existe mais um modelo único de trabalho. O formato ideal depende de cada empresa, negócio e perfil de cada profissional. Os executivos precisam estar atentos às diferenças", explica Tatiana Fernandes, sócia da PwC Brasil.



Amor é lindo

João Pedro Piquet e Marina Vita no casamento deles, na nova capela do Hotel Fazenda Monte Castelo, que inaugurou ala especial para eventos



Debutante

Maria Elisa Macêdo, filha de Érico e Cláudia Macêdo, comemorando seus 15 anos

Homenagem na Câmara do Recife

Muita emoção, ontem, na Câmara do Recife, na entrega do prêmio Graça Araújo a 39 nomes do jornalismo pernambucano. Do SJCC, casa da querida e saudosa apresentadora, Ciro Bezerra, Igor Maciel, Jamildo

Melo e a titular desta coluna, Mirella Martins, que foi escolhida pelo vereador José Neto. Graça, aliás, deu nome à honraria e também foi merecidamente homenageada in memoriam.

Networking na Medical Fair

Tatiana Menezes, Carol Baía e Rodrigo da Fonte abrem o calendário comemorativo aos 10 anos da HospitalMed na Medical Fair Brasil, no Expo Center Norte-SP. Foram atrair

novos negócios e investimentos para os hubs do setor da saúde do N/NE. Em tempo, a HospitalMed acontecerá entre os dias 19 e 21 de outubro, no Centro de Convenções.

Sorriso

As dentistas Luiza e Olga Laranjeira vão reunir as mães e os filhos dos pacientes, nesta sexta, com uma farrinha no Amadeu, a partir das 15h. A ideia é celebrar a data. Com sorteios e bandinha para animar.

Aniversariantes

Dia de desejar os melhores votos de saúde e paz para Sandra Norões, Ana Cláudia Moraes, Clóvis Corrêa Filho, Eduardo Catão, Helena Tavares, Raimundo Monteiro, Ângelo Fares, Flávio Brayner e o cartunista Samuca.

Brechó do bem

No rol de ações sociais do 32º Congresso Brasileiro de Cirurgia Dermatológica está o projeto Mala do Bem, viabilizado com doações de roupa dos médicos participantes. As peças estão no Brechó do Bem, até domingo, no Tacaruna.

Tudo do bom

O decorador Romildo Alves faz mais um evento especial. Desta vez, será no dia 19, às 20h, no rooftop da Time Business, em Caruaru. Ele vem se especializando em criar noites de muito glamour com capricho em todos os detalhes.



Em Gravatá

A mãe do noivo, Glória Piquet, com as filhas, Beatriz e Eduarda



Lembrada

Mirella Martins e o vereador José Neto, que fez a indicação



Trio do poder

Jamildo Melo, Ciro Bezerra e Igor Maciel também foram homenageados

Rápidas

Nesta sexta, Banda Allycats faz apresentação gratuita no Porto Cult, na rua das piscinas naturais de Porto de Galinhas.

KLB anuncia retorno em turnê especial com 17 shows pelo Brasil. O do Recife será dia 21 de agosto, no Guararapes.

Nos próximos dias 10 e 11, a Unimed Recife vai realizar o 1º Simpósio de Enfermagem em Neurocirurgia com transmissão on-line e acesso gratuito pelo YouTube da operadora.

O Congresso Norte-Nordeste de Oftalmologia será realizado, este finde, em João Pessoa. Larissa Ventura falará sobre o uso de eletrônicos pelas crianças e as possíveis alterações oculares.

A Sodiê colocou no seu portfólio uma opção de bolo vegano para atender o público que é adepto a uma dieta baseada em vegetais, livre de todos os alimentos de origem animal.

Depois de uma longa permanência como professor de neurocirurgia nos EUA, volta para Recife o neurocirurgião Francisco Vaz. Atualmente, é diretor do Real Neuro, Instituto de Neurologia, Neurocirurgia e Coluna do Nordeste.

Almir Reis viaja a Alagoas para fazer palestra, nesta sexta, no 1º Congresso Nacional de Direito Previdenciário da OAB Alagoas.

Pele

A irmãs Gleyce e Giselle Fortaleza inauguram este mês a nova unidade da Clínica Pele em Caruaru. O espaço reunirá superestrutura de atendimento médico dermatológico e procedimentos de última geração. Ficarão no térreo do Caruaru Shopping. Há proposta de expansão da rede. "Queremos que nossos pacientes dessa importante região tenham a nossa estrutura e atenção mais próxima", comenta Gleyce.

Memes

O Brasil é uma fábrica de memes. Seja em vídeo ou foto, a criação aborda todo tipo de conteúdo e é tão comum e compartilhada que parece não haver regimento sobre ela. "O fato de uma imagem estar na internet não significa dizer que o conteúdo dela é público, e quem faz uso dela sem autorização do autor pode ser penalizado porque a exposição pode trazer danos e desconfortos", alerta o prof. de direito da Faculdade Nova Roma Bruno Xavier.

Entretenimento

TEATRO DO PARQUE Projeto musical volta à programação, hoje, com dois shows

Tânia Alves é atração do Seis e Meia

EMANUEL BENTO
ebnascimento@jc.com.br

A cantora e atriz Tânia Alves leva o seu show *Alma Latina* para o palco do Teatro do Parque, no Centro do Recife, dentro da programação do projeto Seis e Meia. A apresentação ocorre hoje, às 19h30, com abertura de Ganga Barreto e Sérgio Lima.

Sucesso no Recife nas décadas de 1980 e 1990, o Seis e Meia voltou à programação da cidade no início de abril e promete, até o fim de 2022, uma agenda de apresentações de talentos da música popular brasileira no histórico cineteatro.

“Retornar com o Seis e Meia no Parque foi um alívio e uma felicidade muito grande. Tivemos duas noites emocionantes, com o público cantando junto e ocupando esse espaço cultural histórico. Estamos de volta e com datas até o fim de 2022 para muitas noites de boa música”, diz Flávio Perruci, produtor do projeto.

O espetáculo de Tânia Alves — que, a propósito, viveu Filó na primeira versão da novela *Pantanal*, trama que agora é exibida num remake da TV Globo, com Dira Paes no papel — homenageia artistas ícones da música romântica, como Nelson Gonçalves e Altemar Dutra, ao trazer grandes sucessos do rádio com a voz e as emoções típicas da artista.

A cantora e atriz promete misturar os maiores clássicos do gênero, passando de Roberto Carlos até Rita Lee, de boleros a bossa nova. Por fim, o roteiro abre alas para marchinhas de Carnaval, como *Mulata Iê Iê Iê*, *Chiquita Bacana* e *Pierrot Apaixonado*.

ABERTURA
A noite começará com uma apresen-



ALMA LATINA Tânia Alves vai cantar sucessos do rádio, boleros, bossa nova e marchinhas



DUO NO PALCO Ganga Barreto fará uma apresentação com o pianista Sérgio Lima

to, conhecida também como “Voz de Trovão”. Após turnê ao redor do mundo, Ganga volta ao seu estado natal para apresentar o seu show solo *O Ano em que Nasci*, tendo o acompanhamento do pianista Sérgio Lima.

Essa apresentação foca em grandes sucessos da música brasileira lançados no ano de 1979. Hits como *Tola foi Você*, de Angela Rôro, e *Atrás da Porta*, de Elis Regina, são certos no rico repertório da ganhadora do prêmio BBC de Melhor Disco do Mundo (conquistado com o álbum ‘Tráfico’).

● **Seis e Meia no Parque, com Tânia Alves e Ganga Barreto.** Hoje (6), a partir das 18h30, no Teatro do Parque (Rua do Hospício, 81, Boa Vista). Ingressos custam R\$ 50 (meia-entrada) e R\$ 60 (entrada social + 1kg de alimento não perecível) e estão à venda no Sympyla

POLÍTICA PÚBLICA



HOMENAGEADO Aldir Blanc batiza projeto que repassaria R\$ 3 bi/ano a Estados e municípios

Bolsonaro veta mais uma lei para cultura

Redação, com agências

O presidente Jair Bolsonaro vetou integralmente a nova Lei Aldir Blanc aprovada pelo Senado Federal. A decisão foi publicada na edição de ontem do Diário Oficial da União (DOU). O presidente alegou que o projeto é “inconstitucional e contraria ao interesse público”.

Segundo o texto aprovado no dia 23 de março e que transferiria recursos a Estados e municípios para o financiamento de iniciativas culturais, a União repassaria anualmente R\$ 3 bilhões aos governos estaduais e municipais, durante cinco anos. Entre as fontes de recurso, estaria o superávit do Fundo Nacional da Cultura apurado em 31 de dezembro do ano anterior.

Essa foi a segunda lei de auxílio ao setor cultural a receber o nome do músico Aldir Blanc, que morreu em 4 de maio de 2020 por complicações da covid-19. A primeira destinou R\$ 3 bilhões emergenciais a iniciativas de cultura.

Este é o segundo projeto de lei voltado à produção cultural que o presidente veta. Há um mês, foi a vez da Lei Pau-

lo Gustavo, que propunha o repasse de R\$ 3,8 bilhões para o enfrentamento dos efeitos da pandemia da covid-19 sobre o setor cultural.

A LEI

Voltada a trabalhadores da cultura, entidades e pessoas físicas e jurídicas que prestam serviços artísticos e culturais — o que inclui o patrimônio cultural material e imaterial do País —, o projeto aprovado pelo Congresso previa que estados e municípios deveriam aplicar 80% dos recursos recebidos em ações de apoio ao setor cultural por meio de editais, chamadas públicas, prêmios e compras de bens e serviços culturais.

A lei previa também subsídio para manutenção de espaços artísticos e ambientes culturais que desenvolvam atividades regulares e de forma permanente em seus territórios e comunidades.

Os demais 20% dos recursos teriam como destino repasses diretos a ações de incentivo e a programas, projetos e ações de democratização do acesso à produção artística e cultural em áreas periféricas urbanas e rurais, bem como povos e comunidades tradicionais.

Horóscopo JC

São Paulo, 2 (AE) - Vênus em Áries forma sextil com Mercúrio em Gêmeos indicando que podemos organizar nossas parcerias e nossa união afetiva, em especial quando dispostos a lidar com os pequenos atritos e fazer os ajustes que se mostrem necessários nessas relações. A partir dessa busca de entendimento há encantos que podem brotar da realidade viada, e estes encantos talvez sejam os mais verdadeiros. Há que se buscá-los em um dia como hoje.

ÁRIES 21/3 a 20/4
ELEMENTO: Fogo
REGENTE: Marte

Bom dia para palavrarear agradavelmente com as pessoas, inclusive a respeito de temas delicados entre vocês. Fique atento aos sinais emitidos por sua saúde e equilíbrio geral.

TOURO 21/4 a 20/5
ELEMENTO: Terra
REGENTE: Vênus

Às vezes, por caminhos agradáveis resolvemos nossos problemas. Esta opção está ao seu alcance nesta sexta-feira. Com os amigos, perceba como vocês estão realmente.

GÊMEOS 21/5 a 20/6
ELEMENTO: Ar
REGENTE: Mercúrio

Afinidade especial com algum amigo, de longa ou breve data. Tais afinidades devem ser vividas e firmadas. Não é sempre que nos encontramos bem com alguém.

CÂNCER 21/6 a 22/7
ELEMENTO: Água
REGENTE: Lua

Pense direito, pense certo. Muito da correta atuação profissional depende dessa visão justa e clara sobre o que é direito e certo. Não tema seguir o caminho mais complicado.

LEÃO 23/7 a 22/8
ELEMENTO: Fogo
REGENTE: Sol

Compromissos e dívidas devem ser cumpridos a ferro e fogo, mesmo que isso evoque a preguiça que toma conta. Siga o caminho das belezas em seus projetos.

VIRGEM 23/8 a 22/9
ELEMENTO: Terra
REGENTE: Mercúrio

Dê os pontos necessários para firmar as parcerias que estão a moldar sua vida e, em especial, seu trabalho. Para você pensar no futuro, olhe objetivamente para o presente.

LIBRA 23/9 a 22/10
ELEMENTO: Ar
REGENTE: Vênus

Pense direito na maneira como se comporta em suas relações e parcerias. Ser movido por paixões e repentes emocionais é pouco funcional. Veja para onde você quer ir.

ESCORPIÃO 23/10 a 21/11
ELEMENTO: Água
REGENTE: Plutão

Você está disposto a ir mais a fundo nos relacionamentos. Coisa boa. Aproveite o momento oportuno para firmar essas relações que lhe dizem tanto e tão profundamente.

SAGITÁRIO 22/11 a 21/12
ELEMENTO: Fogo
REGENTE: Júpiter

Dia oportuno para você se aproximar das pessoas queridas e amadas, conversando com elas ou mesmo acertando os ponteiros no que lhe seja difícil admitir e dialogar.

CAPRICÓRNIO 22/12 a 20/01
ELEMENTO: Terra
REGENTE: Saturno

Acerte os detalhes do conforto doméstico e no ambiente de trabalho, torne os lugares de acordo com seu gosto e afinidade. Faça as coisas funcionarem mais ao seu gosto.

AQUÁRIO 21/1 a 19/2
ELEMENTO: Ar
REGENTE: Urano

As afinidades amorosas despontam com força nesta sexta-feira. Você se aproxima das pessoas e com isso as empatias saltam a seus olhos. Seja realista na lida com dinheiro.

PEIXES 20/2 a 20/3
ELEMENTO: Água
REGENTE: Netuno

Seja realista na lida consigo mesmo. Nem sempre você consegue tudo, mas não por isso é melhor ou pior que se sabe lá quem. Confiem em quem ser é, confie em suas raízes.

Quadrinhos JC

Niquel Náusea - Fernando Gonzales



Samanta - Alpino

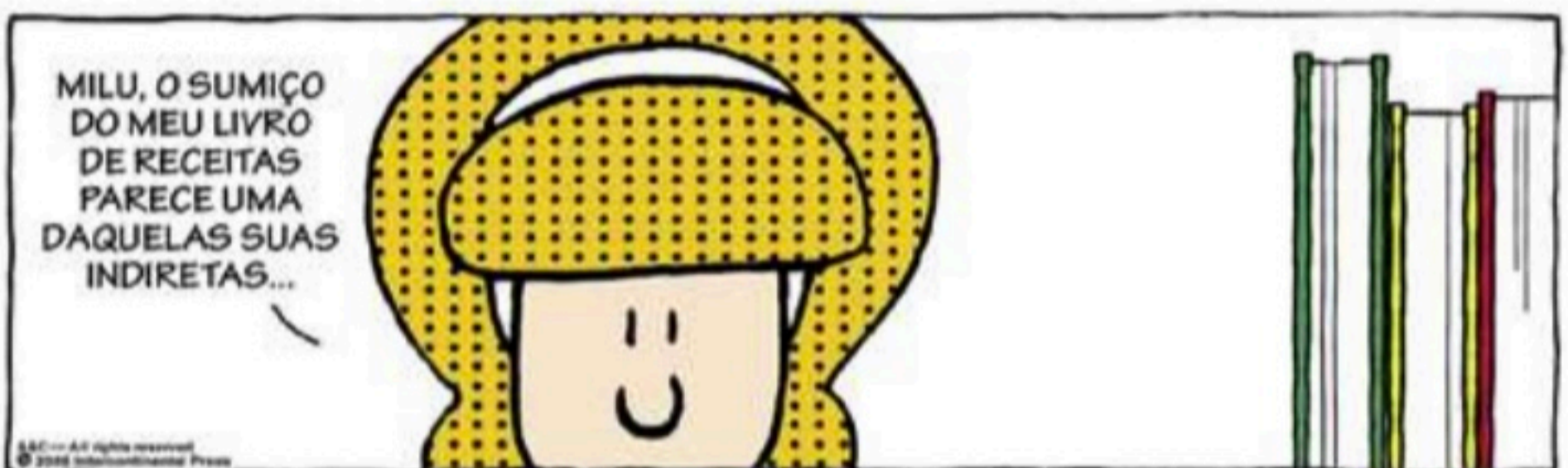

Chiclete com Banana - Angeli



Xaxado - Cedraz



Televisão

Imagem & Diversão

Canal 1

FLÁVIO RICCO
Colaboração
JOSÉ CARLOS NERY

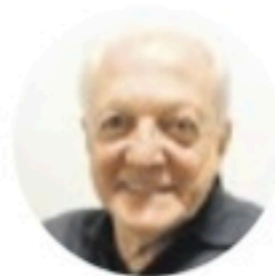

Globo pode sentir as faltas de Tramontina e Chico

As medidas que estão sendo tomadas em todos os setores apenas demonstram que a Globo tem cumprido à risca um novo projeto de trabalho, que é o de manter em seus quadros apenas os considerados absolutamente essenciais em suas funções. Algo que nem cabe discutir. Cada empresa tem o pleno direito de decidir o que deve ser feito e o que poderá acontecer de melhor.

Nessas tantas, a única incerteza, pelo menos para alguém do lado de fora, é o que vem acontecendo no jornalismo, no instante em que se decide abrir mão de pessoas na altura

do Chico Pinheiro (foto) e Carlos Tramontina, por exemplo, em um ano que teremos eleições gerais pela frente.

Profissionais que, com a experiência que têm, sempre se colocaram como imprescindíveis, principalmente em ocasiões de tamanha importância. Não seria o caso de esperar mais um pouco?

E o curioso é que, tanto no caso de um, Chico, como no do outro, Tramontina, o que mais se reparou nos últimos dias foi o agradecimento de jovens jornalistas por tudo o que puderam aprender com eles ao longo dos tempos.

TV Tudo

Próximo passo

A Globo também tem um plano de rejuvenescimento para o esporte.

As várias medidas que já foram tomadas e outras que ainda serão nos próximos tempos, não indicam outra coisa.

Por exemplo

O acerto com Tiago Leifert para transmitir jogos do mundial no Globoplay, SporTV e GE, já é um passo importante nesta direção. Significa rejuvenescimento.

Está muito na cara que isso não irá parar só por aí. Vem mais.

Título escolhido

Olhares Brasileiros é o nome definitivo do programa que Abílio Diniz vai apresentar na CNN Brasil.

Hoje presidente do Conselho de Administração da Península, empresa de investimentos de sua família, ele vai conversar com autoridades do Brasil e do mundo sobre os mais diversos assuntos.

Mais contida

Já se percebe uma mudança de comportamento bem importante entre a *Pantanal*, da Manchete, exibida há mais de 30 anos, e a da Globo.

A de agora está mais reprimida, com relação a certas tomadas, como as de quarta-feira com Alanis Guillen e Jesuíta Barbosa no rio. Juma e Jove antigos escancaravam tudo.

SÉRIE Netflix anunciou estreia da produção que é o primeiro trabalho da atriz fora da TV Globo

Marquezzine no streaming

Redação com Agência Estado

Série escrita por Natalia Klein e ambientada em um condomínio na Barra da Tijuca, no Rio de Janeiro, *Maldivas* chegará ao catálogo da Netflix no dia 15 de junho, anunciou a plataforma de streaming.

Estrelada pelas amigas Bruna Marquezine e Manu Gavassi, o elenco ainda conta com Carol Castro, Sheron Menezes, Vanessa Gerbelli e a própria criadora e roteirista da produção, Natalia Klein.

“Eu estou superemocionada com a proximidade da estreia de ‘Maldivas’. Eu sinto como se estivesse fazendo cardio todo dia sem precisar ir à academia — coração aceleradíssimo. E, por falar em coração, preparem aí o de vocês, porque o que não falta nessa série é reviravolta na trama”, comenta Natalia.

Segundo ela, *Maldivas* vai despertar uma mistura de sentimentos nos telespectadores: “Nossas personagens vivem

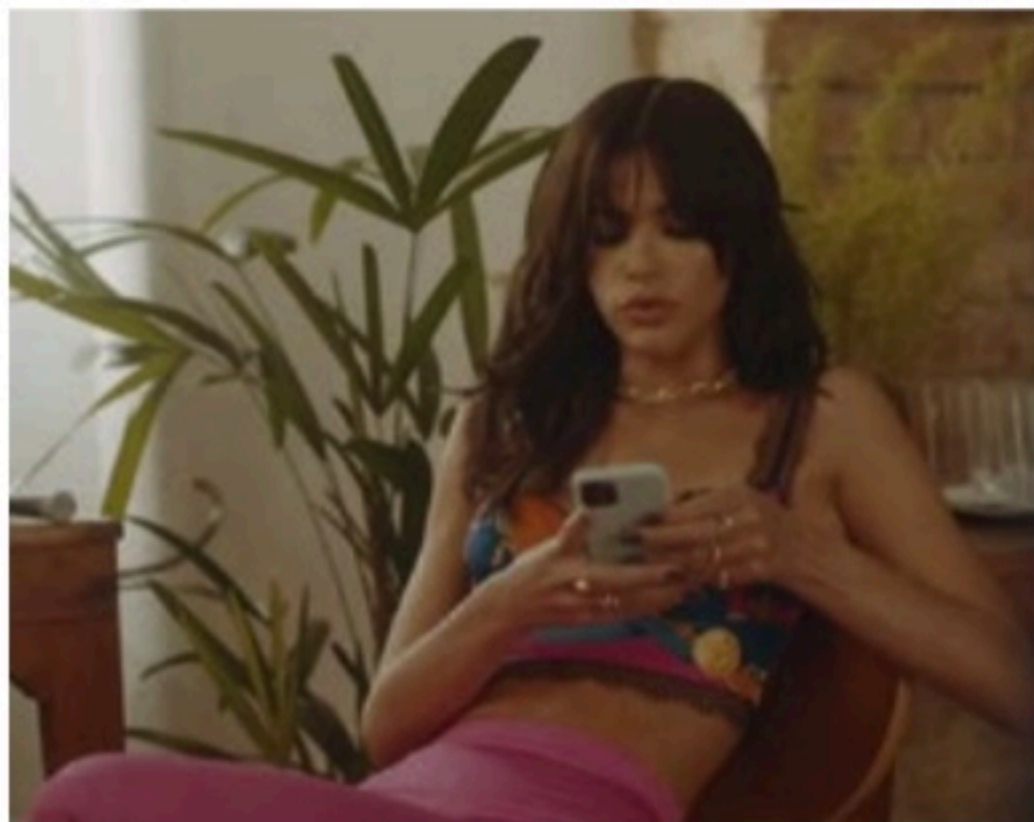

PROTAGONISTA Bruna Marquezine interpreta Liz na série *Maldivas*

uma realidade excêntrica, mas, ao mesmo tempo, são muito reais e humanas. Vamos torcer por elas, ter raiva delas, sentir medo por elas... vai ser uma jornada divertida e bem intensa”.

A série conta a história de moradores de um condomínio carioca luxuoso que tentam

manter as aparências quando Liz, personagem de Bruna Marquezine, chega para investigar o incêndio que matou a própria mãe.

Maldivas tem sete episódios e também é estrelada por Klebber Toledo, Romani, Samuel Melo, Guilherme Winter, Ânge-

la Vieira, Alejandro Claveaux, Filipe Ribeiro, Ricky Tavares e Marcelo Várzea.

CARREIRA

Este é o primeiro trabalho de Bruna Marquezine em uma plataforma de streaming e é também sua estreia fora da TV Globo, onde realizou seu último trabalho, a vilã Catarina, na novela *Deus Salve o Rei*.

Marquezzine, 26 anos, cresceu aos olhos do público pela TV Globo, onde estreou, em 2000, no programa *Gente Innocente*. Chamou mais atenção do público, em 1993, na novela *Mulheres Apaixonadas*, como Salette, menina que fica órfã da mãe interpretada por Vanessa Gerbelli — que, a propósito, também está no elenco de *Maldivas*.

Agora, a atriz se prepara para estreitar em Hollywood, como uma das protagonistas do filme de super-herói da DC Comics *Besouro Azul*, que deverá chegar aos cinemas no ano que vem.

Hoje na TV

TVU/TV BRASIL

(14h) SESSÃO FAMÍLIA / UMA VIAGEM EXTRAORDINÁRIA. De Jean-Pierre Jeunet. Com Helena Bonham Carter, Robert Maillet, Callum Keith Rennie, Kyle Catlett, Judy Davis, Niamh Wilson, Jakob Davies, Rick Mercer. T.S. Spivet (Catlett) é um garoto superdotado, apaixonado por cartografia. Quando ganha um prêmio científico importante, o menino de apenas 12 anos decide abandonar sua família em Montana, uma região rural, para atravessar sozinho os Estados Unidos, até chegar a Washington. O único problema é que o júri não sabe que o vencedor ainda é uma criança.

(22h30) FESTIVAL DE CINEMA / ÁLBUM DE FAMÍLIA. De John Wells. Com Meryl Streep, Julia Roberts, Ewan McGregor, Chris Cooper, Abigail Breslin, Juliette Lewis, Julianne Nicholson, Sam Shepard, Dermot Mulroney, Benedict Cumberbatch. A produção americana acompanha a história de Barbara (Roberts), Karen (Lewis) e Ivy (Nicholson). Após um longo período separadas, as três irmãs precisam voltar para casa e cuidar de sua dura, mas carismática mãe Violet (Streep).

TV GLOBO

(15h30) SESSÃO DA TARDE / A LUTA POR UM IDEAL. De Daniel Barnz. Com Maggie Gyllenhaal, Viola Davis (ambas na foto). Duas mães lutam por uma educação melhor para os seus filhos e contra a decadência da escola



local. Elas vão precisar enfrentar a burocracia e corrupção para fazer a diferença no futuro de suas crianças.

(1h40) CORUJÃO I / ANO UM. De Harold Ramis. Com Jack Black, Olivia Wilde, Michael Cera, David Cross, Christopher Mintz-Plasse, Hank Azaria, Oliver Platt, June Diane Raphael. Quando Zed e Oh, dois caçadores preguiçosos, são banidos de sua aldeia, eles partem para uma jornada épica pelo mundo antigo.

(3h15) CORUJÃO II / VAI QUE DÁ CERTO 2. De Mauricio Farias, Calvito Leal. Com Felipe Abib, Vladimir Brichta, Lucio Mauro Filho, Natalia Lage, Danton Mello, Fábio Porchat, Rodrigo, Tonico e Amaral ainda precisam de dinheiro. Eles encontram um vídeo com cenas comprometedoras de Elói e tentam chantagá-lo, mas o plano não dá certo

HBO 2

(0h40) DUNA. De Denis Villeneuve. Com Josh Brolin, Oscar Isaac, Jason Momoa, Javier Bardem, Rebecca Ferguson, Dave Bautista, Zendaya, Timothée Chalamet, Stellan Skarsgård, David Dastmalchian. Villeneuve apresenta sua adaptação do épico romance de ficção científica de 1965 de Frank Herbert, estrelado por Timothée Chalamet.

HBO +

(0h20) O ESQUADRÃO SUICIDA. De James Gunn. Com Idris Elba, Peter Capaldi, Viola Davis, Joel Kinnaman, John Cena, Storm Reid, Margot Robbie, Alice Braga, Michael Rooker, Jai Courtney, Freddie Stroma, Pete Davidson, Nathan Fillion, David Dastmalchian, Mikaela Hoover, Daniela Melchior, Fiula Borg, Mayling Ng. James Gunn nos apresenta uma equipe com os poderes supervilões da DC salvando o mundo. E como sempre, um passo em falso e estão mortos.

HBO XTREME

(0h) CAMINHOS DA MEMÓRIA. De Lisa Joy. Com Thandiwe Newton, Hugh Jackman, Rebecca Ferguson. Lisa Joy, co-criadora de *Westworld*, da HBO, dirige este thriller futurista estrelado por Hugh Jackman, Rebecca Ferguson e Thandiwe Newton.

Resumo das Novelas

TV Jornal/SBT

(20h30) Poliana Moça
Davi vai para a delegacia para prestar depoimento e fazer exame de corpo de delito. O médico retorna para casa. Roger manda Violeta voltar ao trabalho. Ruth pergunta para Glória se pode fazer uma exposição na galeria dela. Glória aproveita e convida Ruth para jantar na casa de Marcelo, com Luísa e ela. Nas gravações da websérie, João fica com ciúmes de Poliana com Eric e Poliana de João com Helena. Marcelo chama Renato para jantar em sua casa. Tânia volta de viagem, tenta falar com Otto, Sara complica o acesso. A namorada de Otto mata as saudades do namorado e oferece um presente para ele usar no laboratório. Zezinho tem o resultado da entrevista de emprego. Raquel ajuda André nas entregas da padaria.

(21h30) Carinha de Anjo
Inácio resolve conversar com Diana a respeito das fotos. Cassandra coloca água fervendo na orquídea de Estefânia para matar a planta. Dulce Maria dá parabéns para Madre Superiora após Bárbara e Frida dizerem para ela que a religiosa está grávida. Madre Superiora desmaia. Estefânia fica chateada ao ver a maneira estranha e rápida com que sua orquídea murchoou. Cassandra pede desculpa para Rogério e diz que foi grosseira com ele após cair no papo de Bruna. Miguel hipnotiza Madre Superiora para conversar com Diana a respeito das fotos.

TV Guararapes/Record

(21h) Reis



Saul reencontra Ainoã. Lucirí propõe um perigoso acordo a Alás. Saul teme o futuro de sua família enquanto descobre que Samuel anunciará o novo rei.

TV Globo

(18h25) Além da Ilusão
Eugênio (foto) se esconde para observar Violeta e Isadora na supervisão do carregamento dos tecidos. Matias volta para casa e Heloísa implica com ele. Eugênio se revela ao ver Natan e Mércia embarcando no caminhão. Isadora flagra Eugênio e Violeta aos beijos. Matias afirma a Heloísa que sabe onde está sua filha.

Violeta fica triste ao saber que Isadora viajou sem falar com ela. Olívia embarca com Mércia e Natan para Belém. Lorenzo chega em casa e Giovanna se emociona. Fátima chora com a partida de Olívia. Lorenzo conta para Abílio e Leticia que Bento morreu e mantém a promessa de manter segredo sobre o paradeiro do amigo. Matias engana Violeta. Davi pede a ajuda de Arthur para encontrar o pai de Toninho.

(19h40) Quanto Mais Vida, Melhor!
Neném e Tigrão salvam Tina. Flávia grava o clipe com a banda de Murilo. Guilherme faz várias operações no hospital público. Paula espiona Carmem. Guilherme assina a procuração para Daniel e Celina. Neném vai tirar satisfação com Roni. Cora paga seus capangas. Joana e Marcelo reatam. Paula arma um plano contra Carmem. Chega o dia do aniversário de Tigrão. Celina implica com Joana e os funcionários da clínica. Paula explica seu plano para Marcelo. Rose volta para o Brasil e procura Neném.

(21h30) Pantanal
Gustavo conversa com Nayara sobre Madeleine. Juma se declara para Jove. José Leônicio enfrenta Jove, e Juma sai em sua defesa. Guta critica José Leônicio, e Filó fica incomodada. Tibério convence Jove a se despedir de Juma e voltar para a fazenda. Tenório discute com Guta. Maria gosta dos elogios que recebe de Alcides. Jove briga com José Leônicio. Muda pensa em cumprir sua vingança. Jove leva Juma com ele para o Rio de Janeiro. José Leônicio se desespera ao saber que Juma foi embora com Jove.

Destaques da programação

TV Jornal/SBT 2

(81) 3413.6300
05:00 - Primeiro Impacto
07:00 - Primeiro Impacto PE
08:00 - Primeiro Impacto
09:30 - Vem Pra Cá
11:00 - Papero da Cinderela
11:25 - TV Jornal Meio-dia
12:00 - Por Aqui
13:50 - Turma do Barra
14:15 - Casos de Família
15:20 - Fofocalizando
17:00 - Mar de Amor
17:45 - Amanhã é Para Sempre
18:45 - Se Nos Deixam
19:20 - O Povo na TV
19:45 - SBT Brasil
20:30 - Poliana Moça
21:30 - Carinha de Anjo
22:15 - Programa do Ratinho
23:15 - Tela de Sucessos
01:00 - The Noite
02:00 - Conexão Repórter
03:15 - SBT Brasil

TV Tribuna/Band 4

(81) 3412.7300
08:00 - Bora Brasil
09:00 - The Chef
11:00 - Jogo Aberto
12:00 - Jogo Aberto Pernambuco
12:30 - Bora Pernambuco
14:00 - Recife Bet
14:30 - Melhor da Tarde
16:00 - Brasil Urgente
18:50 - Programa João Alberto
19:20 - Jornal da Band
20:30 - Faustão na Band
22:30 - 1001 Perguntas
23:45 - Jornal da Noite
00:25 - Que Fim Levou?

TV Guararapes/Record 9

(81) 3412.4401
08:30 - Fala Brasil
10:00 - Hoje em Dia
11:45 - Jornal da Record
11:50 - Balanço Geral PE
14:40 - Que Arretado
15:15 - Chamas da Vida
16:45 - Cidade Alerta
17:10 - Jornal da Record
17:15 - Cidade Alerta
17:40 - Jornal da Record
18:00 - Cidade Alerta Pernambuco
19:00 - Jornal Guararapes
19:45 - Jornal da Record
21:00 - Reis
21:45 - Jesus
22:45 - Power Couple Brasil
23:15 - Super Tela
00:40 - Jornal da Record

TVU/TV Brasil 11

(81) 3423.4000
08:00 - Brasil em Dia
08:35 - TV Brasil Animada
11:00 - D.P.A. - Detetives do Prédio Azul
11:30 - Tem Criança da Cozinha
12:00 - Repórter Local
12:15 - Repórter Brasil Tarde
13:00 - Bugados
13:30 - D.P.A. - Detetives do Prédio Azul
14:00 - Sessão Família
16:00 - Brasil Visto de Cima
16:30 - Cães de Terapia
17:00 - As Fascinantes Cidades do Mundo
18:00 - Ayrton: Retratos e Memórias
19:00 - Repórter Brasil
19:40 - Stadium
20:00 - A Escrava Isaura
21:00 - Brasil Visto de Cima
21:30 - Paisagens Secretas
22:30 - Festival de Cinema

TV Globo 13

(81) 4002.2884
04:00 - Hora Um
06:00 - Bom Dia PE
08:30 - Bom Dia Brasil
09:30 - Mais Você
10:45 - Encontro Com Fátima Bernardes
12:00 - NE1
13:00 - Globo Esporte
13:25 - Jornal Hoje
14:45 - O Cravo e a Rosa
15:30 - Sessão da Tarde
17:15 - O Clã
18:25 - Além da Ilusão
19:30 - NE2
19:40 - Quanto Mais Vida, Melhor!
20:30 - Jornal Nacional
21:30 - Pantanal
22:35 - Globo Repórter
23:25 - Sessão Globoplay S.W.A.T.
00:10 - Jornal da Globo
01:00 - Conexão Com Bial
01:40 - Coruja I
03:15 - Coruja II



RÁDIO JORNAL. CADA VEZ MAIS MODERNA. CADA VEZ MAIS LÍDER.

Para a Rádio Jornal, não basta se manter no topo das pesquisas de audiência. É importante estar cada vez mais próximo dos ouvintes. Por isso, continua se modernizando e trabalhando para oferecer a melhor programação 24 horas por dia, de segunda a segunda.

**F M 9 0 . 3**