



Os Gilsons são DNA de Gil nos palcos



Página 16



Insatisfeito, Bolsonaro demite Albuquerque

Página 10

Inflação pesa no bolso cada vez mais

IPCA teve maior alta para o mês de abril em 26 anos. Em 12 meses, taxa está em 12,13%. União respondeu zerando taxa de imposto de importação de 11 itens, principalmente alimentos.

Página 9



Fernando Ribeiro Lins toma posse na OAB-PE

Página 4



COMBUSTÍVEL Produto voltou a ser vilão. E, em maio, Diesel já está puxando o índice para cima novamente

Novo caso suspeito de hepatite aguda em criança

Página 6

Metroviários entram em estado de greve

Página 7



Mais perto da Copa do Mundo, convocação tem caras conhecidas e algumas novidades

Página 15

Cena Política

Pinga-Fogo

IGOR MACIEL
imaciel@sjcc.com.br
Twitter: @jc_pe
Telefone: (81) 3413.6288



O nosso Brasil de Maduro

Jair Bolsonaro (PL) fala em liberdade, mas para ele só serve a liberdade que lhe for conveniente. A liberdade na política de preços da Petrobras, por exemplo, recentemente foi classificada pelo presidente como estupro. Esse modelo que o Planalto deseja, de uma empresa petrolífera que se molda às vontades do governo e ajuda na popularidade de seu governante existe e se chama Venezuela. O resultado, como bem pontuou editorial recente o jornal O Globo, é uma empresa e um país quebrados. Na melhor prática da inutilidade de aniquilar o mensageiro porque não gostou da mensagem, Bolsonaro sai demitindo presidentes e ministros, tentando fazer parecer que está indignado com a regra de um jogo liberal que, por muitas vezes, ele próprio defendeu na campanha, enquanto reclamava que Lula e o PT haviam se apossado da Petrobras em benefício próprio. Pela lei, hoje, é impossível mudar a política de preços da Petrobras. Pela lei. A insistência de Bolsonaro em trocar presidentes e ministros com frequência dão a entender que ele espera alguém que ignore a lei em nome dele. Alguém que prejudique a Petrobras e seus acionistas, em nome da popularidade do chefe. Um aviso: se isso acontecer, no curtíssimo prazo haverá base para a empresa ser processada internacionalmente por esses acionistas em alguns bilhões. E aí, o barato na bomba rapidamente se transformaria em desabastecimento e preços ainda mais altos. Seria uma "vitória de pirro".

As nossas muitas vitórias pírricas



DIVULGAÇÃO

O formato da democracia brasileira, aliás, incentiva essas "vitórias pírricas" e sempre quem se prejudica é o povo. Pirro foi um rei da Macedônia que lutou contra os romanos e conquistou vitórias quase sempre sacrificando seus próprios homens para isso. Dilma quase quebrou o país para ser reeleita em 2014. Bolsonaro quer tentar o mesmo e vê a Petrobras como possibilidade.

O prejuízo acaba nos alcançando

De outro lado, o presidente acredita que se minar a credibilidade da democracia, atacando as urnas, conseguirá quebrar o sistema para poder controlá-lo. O prejuízo será muito maior e a vitória também será pírrica. Aliás, a aliança de Bolsonaro com o centrão, que o mantém no poder, já é isso na medida em que a máquina pública fica "sequestrada". O prejuízo sempre chega com o tempo.

Sobre o legítimo direito à decepção

Depois que aliados da Frente popular declararam à coluna que estavam decepcionados com André de Paula (PSD), o presidente do PSD no Recife, José Neves, reagiu com revolta: "Decepcionados? André é que precisa estar decepcionado com o PSB, depois de ter passado pelo que passou, confiando nas promessas deles", afirmou.



THOMAS RAVELY/DIVULGAÇÃO

Acordo socialista desfeito

Pelo que se sabe, o PSB prometeu a vaga do Senado ao deputado ainda em 2020, para que ele apoiasse João Campos (PSB) no Recife.

Depois de reiterar trato com o PSD

Quando 2022 chegou, o PT que era adversário em 2020 chegou junto e exigiu a vaga para emprestar a foto de Lula. O PSB aceitou.

Na briga

Líder da oposição no Recife, Renato Antunes (PL) vai disputar uma vaga na Alepe. A pré-candidatura foi oficializada em ato que contou com o apoio do grupo político liderado pelo deputado André Ferreira (PL) e pelo pré-candidato ao governo Anderson Ferreira (PL).

Alepe

Na fala, Anderson Ferreira destacou a importância de Renato para o grupo político. "Reafirmamos nosso apoio a Renato na certeza de que, juntos, iremos mudar a realidade do estado", disse eles que é o presidente do Partido Liberal em Pernambuco.

Política

VERBA Governador Paulo Câmara anunciou repasse de R\$ 222,5 milhões para municípios

Dinheiro da saúde em pauta na política

MIRELLA ARAÚJO
msaraujo@jc.com.br

O anúncio do governador de Pernambuco, Paulo Câmara (PSB), sobre o repasse de R\$ 222,5 milhões às redes municipais de saúde dos 184 municípios do Estado, causou reação de alguns pré-candidatos a governador da oposição, como a ex-prefeita de Caruaru Raquel Lyra (PS-DB), e o ex-prefeito de Petrolina Miguel Coelho (UB). Por meio de nota, aliados responderam as críticas e saíram em defesa do anúncio de fortalecimento do Sistema de Saúde municipal.

Miguel e Raquel acusaram o chefe do Executivo estadual de fazer "uso eleitoreiro" em cima deste recurso e que, na verdade, montante não se trata de um "dinheiro novo", mas de uma dívida que o governo do PSB teria com as prefeituras.

"Não se ouviu de Miguel Coelho qualquer reação ao desmonte do SUS pelo governo federal com o cofinanciamento junto aos estados sendo reduzido ano a ano. Ou sobre a campanha criminosa contra as vacinas feita por Bolsonaro que resultou na queda dos índices de imunização de crianças não só com relação à covid-19, mas de várias outras enfermidades", disparou o ex-secretário de Ciência, Tecnologia e Inovação e deputado estadual, Lucas Ramos (PSB).

Ainda segundo o parlamentar socialista, Miguel Coelho ao dizer que "o Governo do Estado tenta enganar a população anunciando, a cinco meses da eleição, recursos para a saúde, após sucessivos atrasos nos repasses para os municípios", estaria ignorando o trabalho de recuperação fiscal que tem sido implementado pelo Governo de Pernambuco, através do Plano Retomada.

"Miguel quer tentar diminuir o anúncio feito ontem pelo governador Paulo Câmara. Diferente do bolsonarismo defendido e representado por Miguel Coelho, que transformou a Codevasf em curral, atendendo somente aos redutos eleitorais, o Governo de Pernambuco está repassando



AMUPE Paulo anunciou que os recursos serão para a políticas estratégicas como SAMU e Assistência Farmacêutica

Raquel e Miguel criticaram Câmara por fazer uso eleitoral do recurso.

recursos para a saúde de todos os municípios", complementou Lucas Ramos.

Sobre as críticas da ex-prefeita de Caruaru Raquel Lyra, coube a ex-deputada estadual e secretária executiva de Direitos Humanos na Secretaria de Justiça e Direitos Humanos do Estado, Laura Gomes, rebater as acusações de que o referido montante de R\$ 222,5 milhões, na verdade, não se trataria de "dinheiro novo", mas de uma dívida que o Executivo possui desde 2015.

"Diferentemente de 2015, quando recebeu o governo do seu antecessor, João Lyra Neto, com débitos na saúde, Paulo Câmara vai repassar pra seu sucessor, Danilo Cabral, um estado equilibrado e sem dívidas com as prefeituras", disse a auxiliar.

Laura Gomes refere-se ao pai de Raquel, que assumiu o Governo do Estado quando o

ex-governador Eduardo Campos (PSB) lançou sua candidatura à presidência da República, em 2014 - na época, João Lyra também era filiado ao partido socialista e esperava ser o escolhido por Campos para a sucessão estadual, mas o líder socialista optou por Paulo Câmara na disputa.

Posteriormente, afirmando que ele e Raquel foram "expulsos do PSB", o ex-vice-governador migrou para o PSDB, quando sua filha decidiu que sairia candidata à prefeita de Caruaru, nas eleições de 2016.

RECURSOS

Durante reunião com a diretoria da Associação Municipalista de Pernambuco (Amupe), anteontem, o governador Paulo Câmara anunciou um repasse de R\$ 222,5 milhões às redes municipais de saúde dos 184 municípios de Pernambuco, além do Arquipélago de Fernando de Noronha.

Os recursos são destinados a quatro políticas estratégicas, por intermédio dos programas de cofinanciamento: Política Nacional de Hospitais de Pequeno Porte (HPP); Componente Básico da Assistência Farmacêutica (CBAF); Serviço de Atendimento Móvel de Urgência (Samu); e Política Estadual de Fortalecimento da Atenção Primária (PEFAP).

O cronograma de repasses

será composto por duas fases, contemplando, inicialmente, municípios com população abaixo de 200 mil habitantes (178 cidades) e outros com população acima de 200 mil habitantes (sete cidades), considerando as competências entre 2012 a 2021.

Nos primeiros cinco meses, de maio a setembro, ainda na primeira fase, serão repassados R\$ 130,2 milhões a 178 cidades pernambucanas. Já na segunda etapa serão destinados R\$ 92,3 milhões, entre os meses de outubro a dezembro, para outros sete municípios.

"Sabemos que fortalecer a atenção primária tem consequências positivas para todo o nosso sistema de saúde. Desde o ano passado, recuperamos nossa capacidade de investimento, e estamos tendo condições de repassar os recursos aos municípios", frisou Paulo Câmara.

O secretário estadual de Saúde, André Longo, esclareceu que cada prefeitura já teve os valores a receber levantados, e serão informadas sobre os procedimentos até a próxima sexta-feira (13). "A prioridade do Governo de Pernambuco, nesse contexto de pandemia, é retomar os repasses de recursos financeiros às cidades pernambucanas", reiterou Longo. Os municípios terão 10 dias para aderir à proposta.

TRANSPORTE

Governo é refém das empresas

RENATA MONTEIRO
rmonteiro@jc.com.br

O pré-candidato a governador de Pernambuco, Anderson Ferreira (PL), criticou a condução que vem sendo dada à gestão dos meios de transporte públicos e da mobilidade da Região Metropolitana do Recife pela gestão do governador Paulo Câmara (PSB), em entrevista à rádio Liberdade FM. Segundo o ex-prefeito de Jaboatão dos Guararapes, o socialista é "refém" das empresas de ônibus e perdeu a capacidade de diálogo com essas companhias.

"Parece-me que o governo fica refém das empresas de transpor-

te público do Estado. Ele (o governador) não está conseguindo manter o diálogo com essas empresas para que se coloque um transporte digno para a população", observou o postulante a governador.

Em resposta às críticas de Anderson, o líder do governo na Assembleia Legislativa de Pernambuco (Alepe), Isaltino Nascimento (PSB), afirmou que o ex-prefeito "volta a querer posar de entendido em transporte, agora falando de aumento de passagem. O mesmo Anderson cujo sistema de transporte complementar, sob a gestão da Prefeitura de Jaboatão, acabou de reajustar a tarifa para R\$ 4,00".



CRÍTICA Segundo Anderson, o governador perdeu a capacidade de diálogo

EDITAL DE CITAÇÃO - EXECUÇÃO POR QUANTIA CERTA Prazo: 30 (trinta) dias O/A Exmo. Sr.(a) Juiz(a) de Direito da 2ª Vara Cível da Comarca de Olinda, em virtude de lei, etc. FAZ SABER a EXECUTADO: adom alianz - CNPJ nº 14.973.501/0001-14, a(o)(s) qual(is) se encontra(m) em local incerto e não sabido que, neste Juízo de Direito, situado à Av. PAN NORDESTINA, S/N, Km 4, Vila Popular, OLINDA - PE - CEP: 53010-210, tramita a ação de EXECUÇÃO DE TÍTULO EXTRAJUDICIAL (12154), Processo Judicial Eletrônico - PJe nº 0015559-05.2020.8.17.2990, proposta por EXEQUENTE: INBRANDS S.A. Assm. fcarim) a(o)(s) Executado(o)(s) CITADA(O)(S) para, no prazo de 03 (três) dias, contado da publicação deste edital, PAGAR(EM) o principal, acessórios, honorários advocatícios e despesas processuais, conforme valores apresentados na petição inicial, sob pena de serem penhorados tantos bens quanto bastem para a satisfação integral do débito; ou, no prazo de 15 (quinze) dias, também contado do transcurso deste edital, OPOR(EM) embargos à execução, independentemente de penhora, depósito ou caução. No mesmo prazo dos embargos, poder(ão) a(o)(s) Executado(o)(s) requerer(em) o parcelamento da dívida na forma do art. 916 da Lei nº 13.105, de 16 de março de 2015. Valor da dívida: R\$ 42.348,13 (quarenta e dois mil trezentos e quarenta e oito reais e treze centavos), atualizado em 14/10/2020. Advertência: Em caso de revelia será nomeado curador especial. Observação: O presente processo tramita de forma eletrônica através do sistema PJe. Independentemente de cadastro prévio, a parte/advogado poderá realizar consulta através do seguinte endereço eletrônico: https://pje.tje.jus.br/sgs/ConsultaPublica/View.seam. A tramitação desta ação deverá ser feita através do referido sistema, sendo necessária a utilização de Certificação Digital. As instruções para cadastramento e uso do sistema podem ser obtidas através do seguinte endereço na internet: http://www.tje.jus.br/web/processo-judicial/eletronico/cadastro-de-advogado. E, para que chegue ao conhecimento de todos, partes e terceiros, eu, WESLEY FERREIRA DE PAULA, o digitei e submeti à conferência e assinatura. OLINDA, 29 de abril de 2022. OLINDA, 29 de abril de 2022. K-12/1305

Coluna do Estadão



MARIANA CARNEIRO

s: colunadoestadao@estadao.com.br
politica.estadao.com.br/blogs/coluna-do-estadao

Inquérito contra Petrobras avança no Cade

Enquanto Jair Bolsonaro não poupa o ministro de Minas Energia e critica o presidente da Petrobras, José Mauro Coelho, em razão do aumento do diesel, o inquérito contra a estatal no Cade avança. Neste momento, está focado em apurar se a empresa atrapalha concorrentes privados que tentam usar a sua infraestrutura de transportes para escoar diesel e gasolina importados - o que poderia aumentar a competição e baixar preços. Na semana passada, executivos da ANP participaram de reunião a distância e, há cerca de 20 dias, a agência respondeu a pedido do Cade listando queixas de concorrentes. Quem acompanha a insatisfação de políticos com os preços aposta que a pressão sobre a estatal vai aumentar por meio desse canal.

Defesa



GUGA MATOS / JC IMAGEM

Em sua última resposta enviada ao Cade, em março, a Petrobras alegou que, em 2017, a participação do setor privado no fornecimento de diesel e gasolina era de 35% e que o transporte não influenciou nisso, e sim os preços de mercado. Alertou ainda que medidas que determinem a venda de ativos podem afetar o investimento e o abastecimento.

Ataque

A senha da demissão de Bento Albuquerque foi dada por Bolsonaro na semana passada. "Vocês não podem, ministro Bento Albuquerque e senhor José Mauro, não podem aumentar o preço do diesel. Não estou apelando, estou fazendo uma constatação levando-se em conta o lucro abusivo", disse o presidente no dia 5. Quatro dias depois veio o reajuste.

Abrigo

Fora do PSB desde a sessão em que fez um comentário racista, o vereador Camilo Cristóforo se filiou ao Avante.

A queda

O delegado Hugo de Barros Correa, que foi superintendente da Polícia Federal no DF, agora é o responsável pela implementação interna do plano de saúde. Ele despençou do cargo depois de mexer em vespeiros, como o inquérito que investiga Jair Renan, o filho O4, e o das fake news.

Cidades

Após a Coluna mostrar que petistas usaram verbas do orçamento secreto, a assessoria do senador Rogério Carvalho (PT-SE) afirmou que ele apoiou duas emendas globais, que não são de sua autoria, e que elas atenderam diversas cidades do País na área de saúde, muitas em Sergipe, seu Estado natal.

Política

PALANQUE Danilo também prometeu que fará a duplicação da BR-232 até Serra Talhada

Danilo anuncia vinda de Lula ao Estado

MIRELLA ARAÚJO

msaraujo@jc.com.br

O pré-candidato a governador de Pernambuco, o deputado federal Danilo Cabral (PSB), afirmou que está previsto até o final deste mês, uma visita do ex-presidente Luiz Inácio Lula da Silva (PT) ao Estado, sendo um dos primeiros lugares a contar com a presença do líder petista após a oficialização da sua pré-candidatura à presidência da República, no dia 7 de maio.

Mesmo reforçando que o próprio Lula já deixou claro que o seu candidato a governador em Pernambuco é o parlamentar socialista, por outro lado, Danilo Cabral ainda não confirma o nome da deputada estadual Teresa Leitão como candidata a senadora em sua chapa.

Em entrevista à *Rádio Jornal Caruaru*, anteontem, quando questionado sobre que time deverá apresentar e se a vaga do Senado será da indicada pelo Partido dos Trabalhadores, Cabral declara que as discussões estão se afinando, mas que não há ansiedade em torno do anúncio.

"O meu time, é o time da Frente Popular de Pernambuco, é o time de Arraes, é o time de Eduardo, é o time que ganha as eleições aqui no estado de Pernambuco, em várias oportunidades. Mas, muito mais que nas eleições, são pessoas que transformaram a vida dos pernambucanos", afirmou.

"Além disso, a gente tem nesse time, uma aliança muito importante com o ex-presidente Lula, e agora o Brasil deseja o retorno dele. Essa aliança que nós temos com Lula primeiro é para discutir a democracia brasileira", completou o pré-candidato pelo PSB.

Apesar de citar que a Frente Popular é composta por 12 partidos, o bloco poderá sofrer novas baixas até o anúncio oficial da chapa majoritária. O Solidariedade foi o primeiro a deixar o bloco para lançar candidatura própria, com a deputada federal Marília Arraes, que oficializou na terça-feira, o apoio do PROS, que também



COBRANÇA Pré-candidato criticou Raquel e Miguel por não apresentarem os presidenciáveis que irão apoiar

fazia parte da frente nas últimas eleições.

Já o PP e o Avante declararam apoio a pré-candidatura para o Senado do deputado federal e presidente estadual do PSD, André de Paula, que ainda não definiu com qual coligação ao governo irá marchar.

OPOSIÇÃO

Ainda durante a entrevista à *Rádio Jornal de Caruaru*, Danilo Cabral também cobrou que os outros pré-candidatos a governador da oposição também revelem seus times, mas se referindo sobre quais presidenciáveis eles estão apoiando nestas eleições. "Se meu time é a Frente Popular e é Lula, eu espero que a ex-prefeita de Caruaru, Raquel Lyra (PSDB), apresente que o candidato dela é o governador João Dória. Temos que falar a verdade para as pessoas", disparou.

O pré-candidato a governador, o ex-prefeito de Petrolina Miguel Coelho (UB), também foi citado. De acordo com Danilo Cabral, mesmo que não declare apoio ao presidente Jair Bolsonaro (PL), o ex-gestor teria sido beneficiado por recursos do chamado orçamento secreto, em virtude da posição que seu pai, o senador Fernando Bezerra Coelho (MDB), ocupou na liderança do governo federal no Senado.

"Miguel tem que dizer que tem apoio implícito do presidente Bolsonaro, porque ele recebeu lá em Petrolina, recursos do orçamento secreto. Tantas obras que ele fez lá, esses recursos vieram do orçamento secreto, que tem sido tão questionado aí, através da liderança do pai dele, enquanto líder do governo no Senado", criticou o socialista.

"Então Miguel tem o DNA bolsonarista, como o prefeito de Jaboatão (Anderson Ferreira - PL) tem o DNA legítimo, porque ele defende, de fato, o Bolsonaro. E vamos discutir isso com a população. Cada um vai ter que apresentar o seu time", concluiu.

FATOR MARÍLIA

Quando o questionamento é direcionado para a deputada federal e pré-candidata a governadora Marília Arraes (SD), que não pretende abrir mão de associar sua imagem ao do ex-presidente Lula, Danilo Cabral evita endurecer o tom.

Ele afirma que não pretende discutir o que a ex-petista tem dito e que a verdade já foi declarada pelo ex-presidente Lula, em entrevista a própria *Rádio Jornal*, afirmando que o seu candidato a governador em Pernambuco é do PSB. "Foi Lula quem declarou que eu sou o candidato dele. Não vou es-

tar discutindo isso com Marília", afirmou.

PROMESSA

O pré-candidato ao Governo de Pernambuco, o deputado Danilo Cabral, anunciou que fará a duplicação da BR-232 até Serra Talhada e a construção de uma terceira faixa deste município até Salgueiro, caso seja eleito. "Em parceria com o governo do presidente Lula, vamos tirar esse antigo sonho dos pernambucanos do papel, trazendo mais desenvolvimento e integração para o estado", disse.

"Investiremos um real para cada real investido pelo governo federal, numa parceria que vai fazer Pernambuco avançar ainda mais. Esse é um exemplo prático de quando falamos da necessidade de promovermos o reencontro de Pernambuco com o Brasil, como acontecia na época em que Eduardo era governador e Lula presidente", destacou Danilo.

O valor total previsto é de R\$ 3 bilhões para a duplicação de 285 quilômetros, de Caruaru até Serra Talhada, totalizando 415 km, do Recife até o município que é a porta de entrada do Sertão do Pajeú e um polo educacional, econômico e de saúde. E mais cerca de R\$ 500 milhões para a construção da terceira faixa até Salgueiro.

ELEIÇÃO

Teresa deve ser oficializada

JAMILDO MELO

jamildo@ne10.com.br

O senador Humberto Costa (PT-PE) disse que o nome da deputada estadual Teresa Leitão (PT) poderá ser oficializado ainda essa semana para a vaga ao Senado Federal na chapa majoritária da Frente Popular em Pernambuco.

"O PT já externou a sua posição, já houve aceitação por parte do governador [Paulo Câmara] e dos integrantes do PSB, e eu acredito que ainda essa semana, antes do encontro estadual do PT, domingo, nós vamos ter essa formalização", afirmou, de acordo com o blog de Alberes Xavier.

O senador participa do grupo de trabalho eleitoral para as articulações e acordos do



SENADO Humberto diz que Frente Popular aceitou nome de Teresa

partido com outras legendas, e da coordenação da elaboração do programa de saúde.

O senador Humberto Costa (PT-PE), participou no último sábado (7), do evento que aconteceu em São Paulo para a oficialização da pré-

-candidatura de Lula (PT) e Alckmin (PSB) para a Presidência da República. O evento contou com a participação de políticos e lideranças de todo o país.

O senador avaliou o discurso do presidenciável e os pró-

ximos passos da campanha.

"Um evento extremamente emocionante com muita participação. Uma sintonia muito grande entre o discurso do presidente Lula e o discurso do nosso candidato a vice-presidente Geraldo Alckmin. Muito centrados na defesa da liberdade, da democracia, no respeito à Constituição, da paz no Brasil e da redução das desigualdades e da pobreza. Lula fez muito bem o resgate da era do Brasil nos anos de Governo do PT", afirmou o senador ao blog do Alberes Xavier.

Humberto Costa disse ainda que o grupo irá formular uma agenda e começar a andar pelo país, e, simultâneo "resolver as últimas pendências e alianças em cada estado do Brasil".

Cláudio Humberto



CLÁUDIO HUMBERTO
claudiohumberto@odianet.com.br
Twitter: @colunaCH

Lucro abusivo da Petrobras é de meio bilhão por dia

O lucro abusivo da Petrobras nos primeiros 90 dias do ano, de mais de R\$44,5 bilhões, que revolta do trabalhador mais simples ao presidente da República, torna-se ainda mais chocante quando se verifica que a empresa extrai dos brasileiros um lucro diário de mais de meio bilhão de reais. Com esse lucro, poderia comprar, por exemplo, 5.000 "carros populares" VW Gol, construir quase 8.000 casas populares ou pagar Auxílio Brasil de R\$400 a 1 milhão e 250 mil brasileiros. Todo segundo dia. No mais recente "live" semanal, Jair Bolsonaro classificou o lucro de "abusivo" e advertiu para o risco de a Petrobras "quebrar o Brasil". A posse de Adolfo Sachsida no Ministério de Minas e Energia fortalece a ideia do fundo estabilizador de preços de combustíveis. A British Petroleum (BP), a 6ª maior do mundo do setor de óleo e gás, lucrou R\$65 bilhões em 2021. A Petrobras, fora do top10, R\$106 bilhões. A Shell, que está entre as cinco maiores do mundo, registrou R\$31 bilhões de lucro entre janeiro e março. A Petrobras lucrou R\$44,5 bi.

Maconhista ligado à família Suplicy



Luiz Henrique Ramos Jovino, um dos sócios da HempCare, empresa de produtos à base de maconha que assinou contrato de R\$48 milhões com o governo petista da Bahia, para compra de parentes que jamais foram entregues, foi sócio de dois pais do vereador Eduardo Suplicy (PT-SP). Os sócios do enrolado Luiz Henrique, que é investigado na Polícia Federal, eram Roberto Matarazzo Suplicy, irmão do vereador, e Roberta Matarazzo Suplicy, sobrinha do petista e filha de Roberto. A sociedade foi no badalado restaurante Filomena, que levava este nome em homenagem a mãe do petista, Filomena Suplicy. Ainda vigorando a sociedade com a família Suplicy, nomes que hoje figuram no escândalo do Consórcio Nordeste já se ligavam. Edinho Silva, outro enrolado no escândalo dos respiradores, presidia o PT-SP, de Eduardo Suplicy, que estava no Senado.

Mandou bem

O novo ministro de Minas e Energia, Adolfo Sachsida, teve a atitude responsável de fazer sua primeira aparição e anunciar a intenção de privatizar a Petrobras quando as bolsas de valores já estavam fechadas.

Grande notícia

Aguarda-se para esta quinta-feira (12) o envio de ofício do Ministro Adolfo Sachsida ao colega Paulo Guedes (Economia) pedindo estudos e iniciativas necessárias à privatização de Petrobras. Grande notícia.

Voz do atraso

Em outubro, o dólar disparou e a Bolsa caiu quase 3%, num só dia, após Paulo Guedes mencionar possível 'puxadinho' no teto de gastos para o Auxílio Brasil. Lula, para o auxílio Brasil, avisou que pretende matar o teto.

Frase



Meta, objetivo e norte definidos e apoiados 100% pelo presidente
Ministro Adolfo Sachsida (Minas e Energia) ao pedir estudos para privatizar a Petrobras

Política

DIREITO Cerimônia ocorreu no mês de maio por causa das restrições impostas pela pandemia

OAB-PE empossa nova diretoria

JC

A advocacia pernambucana viveu uma noite de celebração, de renovação de compromissos e de homenagem aos 90 anos de existência da instituição que rege os destinos da categoria. A posse da diretoria da seccional pernambucana da Ordem dos Advogados do Brasil (OAB), comandada pelo presidente Fernando Ribeiro Lins e a vice-presidente Ingrid Zanella, foi marcada por discursos que reforçaram o trabalho em prol da valorização do papel do advogado junto à sociedade e de uma OAB-PE mais independente e inclusiva.

A cerimônia ocorreu no mês de maio por causa das restrições da covid-19. Mas o trabalho da nova diretoria tem sido desenvolvido desde janeiro, garantindo alguns avanços significativos, como a redução da anuidade, a mudança que garantiu a paridade de gêneros e a cota para negros na formação da lista sêxtupla que indica desembargadores para os tribunais do estado, a criação do Núcleo de Defesa das Prerrogativas da Mulher Advogada, entre outras ações.

"É apenas o início da nossa caminhada. Sabemos a importância e a responsabilidade de presidir uma instituição como a OAB-PE. Representativa para a advocacia, mas também para toda a sociedade, para a defesa do estado democrático de direito, dos direitos humanos e da justiça social. Esse momento de posse apenas reforça essa res-



CELEBRAÇÃO Novos membros renovaram compromissos e comemoram os 90 anos de existência da instituição



Representativa para a advocacia, mas também para toda a sociedade, pela defesa do estado democrático de direito, dos direitos humanos e da justiça social", comentou Fernando Ribeiro Lins

ponsabilidade e nos dá mais energia para trabalhar ainda mais pela advocacia pernambucana", comentou o presidente Fernando Ribeiro Lins

O evento, realizado no Teatro Guararapes, no Centro de Convenções, contou com as presenças de algumas das principais autoridades dos Três Poderes, como o presidente do Tribunal Regional Eleitoral, desembargador André Guimarães, o desembargador Silvio Neves Baptista, que representou o Tribunal de Justiça de Pernambuco, o governador do Estado, Paulo Câmara, a vice-governadora, Luciana Santos, o prefeito do Recife, João Campos e o presidente da Assembleia Legislativa de Pernambuco, Eriberto Medeiros.

A cerimônia também foi prestigiada pelo presidente do Conselho Federal da OAB, Beto Simonetti, que ressaltou a experiência dos novos dire-

tores para garantir importantes avanços para a advocacia pernambucana. "Tenho absoluta certeza e garantia de que Fernando, Ingrid, toda a diretoria, todo o Conselho, todos os membros e Mulheres bem experimentados no sistema OAB e que certamente farão entregas importantes para a advocacia pernambucana", afirmou o comandante da OAB nacional.

Todos os ex-presidentes que fizeram parte da história de 90 anos da OAB-PE foram homenageados, com a entrega de uma gravura feita em bico de pena pelo artista plástico Caveni Rosas, retratando o prédio-sede da instituição, que originalmente abrigou as instalações do **Jornal do Commercio**. A cerimônia contou com nomes como Pedro Henrique Alves, Ronnie Duarte, Jorge Neves e Ademar Regueira e familiares de ex-dirigentes já falecidos.

ECONOMIA

Bolsonaro minimiza inflação

Agência Estado

O presidente Jair Bolsonaro (PL) afirmou, durante pronunciamento na 48ª Edição da Expoingá, em Maringá (PR), que o mundo todo sofre com aumento do preço de combustíveis e alimentos. Mas, apesar da disparada dos preços e da inflação, minimizou os efeitos no Brasil. "Apesar de a inflação estar alta no Brasil, bem como a questão dos combustíveis, na nossa terra os efeitos são menores", disse.

A inflação oficial no País alcançou 1,06% em abril, a mais acentuada para o mês desde 1996, segundo os dados do Índice Nacional de Preços ao Consumidor Amplo (IPCA), divulgado pelo Instituto Brasileiro de Geografia e Estatística (IBGE) ontem.

Para um público ligado ao agronegócio e de aliados, Bolsonaro também citou o processo de "comunização" pelo qual, segundo ele, o País pode passar. E, novamente, usou como exemplo a Venezuela. "Vocês sabem que pior que uma ameaça externa é uma ameaça interna de 'comunização' do nosso País. Nós não chegaremos à situação que vive atualmente a Venezuela", disse.

"O outro lado quer exatamente o diferente de nós. Nós defen-



PRONUNCIAMENTO Presidente afirmou que os efeitos da inflação alto no Brasil são menores

demos a família, somos contra o aborto, favoráveis ao armamento para o cidadão de bem, somos contra a ideologia de gênero, somos pela liberdade da nossa economia. E somos, acima de tudo, pela nossa liberdade de expressão."

No discurso, Bolsonaro não citou a troca no Ministério das Minas e Energia, com a demissão de Bento Albuquerque e a nomeação de Adolfo Sachsida. Ele

foi a Maringá, oficialmente, para assinar um contrato de início de obras em um trecho de 13 quilômetros da BR-376, no entorno da cidade paranaense. O ministro interino da Infraestrutura, Bruno Eustáquio, e o líder do governo na Câmara, deputado Ricardo Barros, o acompanharam.

Bolsonaro voltou a repetir o discurso que adota desde o início da pandemia e culpou governadores pela crise econômica. "O

que estamos vivendo no momento é fruto de uma política equivocada adotada por muitos governadores na pandemia. Aquela história de fechar tudo."

O presidente afirmou que o mundo não sobrevive sem o agronegócio brasileiro. "Vocês garantem segurança alimentar para mais de 1 bilhão de pessoas mundo afora". E concluiu o pronunciamento "imitando" um berrante ao microfone.

Brasil

HOMOFOBIA Levantamento revela que 262 pessoas LGBTI+ foram assassinadas em 2021 no País. Aumento de 21,9% em relação a 2020

Média de 5 mortes por semana

Agência Estado

Pelo menos cinco pessoas LGBTI+ foram vítimas de homicídio no País a cada semana em 2021, segundo o Observatório de Mortes e Violências contra LGBTI+. Ao todo, foram 262 assassinatos, aumento de 21,9% em relação ao ano anterior, quando o total foi de 215. Em 2020, diante da quarentena imposta pela pandemia do novo coronavírus, houve queda de vários tipos de crime.

Segundo o relatório, lançado ontem, os alvos mais comuns foram gays (48,9%) e mulheres transexuais e travestis (43,9%). O dossiê é baseado em levantamentos em notícias encontradas em jornais e portais eletrônicos, por causa das lacunas de estatísticas oficiais sobre esses crimes. "Há, provavelmente, uma significativa subnotificação do número de mortes violentas de LGBTI+ no Brasil", escrevem os pesquisadores.

Para Alexandre Bogas, diretor executivo da Acontece - Arte e Política LGBTI+, os números refletem não apenas os casos mais extremos, mas também o cenário de preconceito contra essa parcela da sociedade e o descaso do poder público. "E o assassinato é só o resultado final. A gente sofre no dia a dia, já começa na família. A violência é muito forte." Além da Acontece, o observatório inclui a Associação Nacional de Travestis e Transexuais (ANTRA) e a Associação Brasileira de Lésbicas, Gays, Bissexuais, Travestis, Transexuais e Intersexos (ABGLT).

O levantamento destaca ainda a quantidade de mortes violentas na população LGBTI+. Nesta conta, entram também, por exemplo, os suicídios. Conforme os pesquisa-

dores, essas mortes também refletem o problema estrutural. Foram, no total, 316 mortes violentas de pessoas dessa comunidade - uma a cada 27h, incluindo homicídios, suicídios, entre outros.

LGBTIFOBIA

De acordo com Bogas, a análise dos dados também expõe a crueldade dos casos e o ódio como motivação. "Ocorre muita pedrada e facada. Isso reflete a LGBTfobia estrutural", avalia. Esfaqueamento (28,8%), armas de fogo (26,27%), espancamento (6,33%), asfixia (3,16%), perfurações no corpo (2,53%) e

Jovens de 20 a 29 anos foram as principais vítimas da violência LGBTI+, segundo o dossiê

queimaduras (2,22%) foram as principais causas de óbito. Segundo o Anuário Brasileiro de Segurança Pública de 2020, o principal instrumento empregado em mortes violentas intencionais no Brasil, considerando a população em geral, foi a arma de fogo (72,5%), seguido de arma branca (19,3%).

O documento apresenta ainda uma tendência de crescimento no total de mortes violentas reportadas de LGBTI+, mas a avaliação de que isso está ligado também à atenção maior dos movi-

mentos organizados e da própria mídia ao assunto. Em 2000, por exemplo, foram 130 mortes violentas relatadas. "A violência sempre ocorreu historicamente, mas não se tinha um esforço de mensurá-la e combatê-la", destaca o relatório.

Jovens de 20 a 29 anos foram as principais vítimas. Ao todo, 30,4% dos casos estavam nessa faixa etária. O dossiê ainda destaca as mortes de defensores de direitos humanos LGBTI+. Foram nove no ano passado, ante sete em 2020. O Centro-Oeste aparece como a macrorregião mais violenta, com 2,15 mortes violentas a cada milhão de habitantes, seguida do Nordeste (2,01), do Norte (1,69), do Sudeste (1,15) e do Sul (0,92).

REIVINDICAÇÕES

As entidades listam, no dossiê, medidas que ajudariam a garantir a segurança dessa população. Entre elas, combater a impunidade e a subnotificação dos casos de abuso e violência; garantir políticas específicas para profissionais do sexo, moradores de favela e da periferia, pessoas em situação de rua, detentos e egressos das prisões. Segundo especialistas, grande parte da população LGBTI+ tem dificuldade para avançar nos estudos e conseguir empregos de melhor renda, diante das situações de preconceito e insegurança.

Os grupos do observatório pedem ainda a ampliação da estrutura e o orçamento do Programa de Proteção aos Defensores de Direitos Humanos, Comunicadores e Ambientais. Procurado, o Ministério da Mulher, Família e Direitos Humanos não se pronunciou até a publicação da matéria.



VIOLÊNCIA Os alvos mais comuns dos crimes letais foram gays e mulheres transexuais e travestis

FUNDO MUNICIPAL DE SAÚDE DE PAUDALHO/PE.

AVISO DE LICITAÇÃO

Processo Licitatório Nº: 018/2022-FMS. Tomada de Preços Nº 001/2022. Objeto: CONTRATAÇÃO DE EMPRESA DE ENGENHARIA PARA EXECUÇÃO DE CONSTRUÇÃO DA UNIDADE BÁSICA DE SAÚDE (UBS) GUADALAJARA V - CONDOMÍNIO, NO MUNICÍPIO DE PAUDALHO - PE. **Valor Máximo Aceitável:** R\$ 747.858,81. **Data de Abertura:** 30/05/2022; **Hora:** 08:30h. **Local da Sessão:** Sala da CPL – sito Av. Raul Bandeira, 21, Centro, Paudalho-PE. Informações Adicionais: Edital e outras informações podem ser obtidas no Site Oficial do Município www.paudalho.pe.gov.br, através do E-mail: pmppaudalho@gmail.com, no mesmo endereço da sessão de abertura ou através do fone (81) 3636-1156, ramal 205, no horário de 07:00 às 13:00, de segunda a sexta-feira.

Paudalho, 11/05/2022.

Wiguivaldo Patriota Santos, Presidente da CPL.

KFK PARTICIPAÇÕES LTDA. CNPJ/ME nº 36.178.678/0001-06 NIRE 26202539972 REDUÇÃO DE CAPITAL

KFK PARTICIPAÇÕES LTDA., com sede na Avenida João Cauás, nº 51, sala 303, Edifício Empresarial Casa Forte, bairro do Poço, Cidade do Recife, Estado de Pernambuco, CEP 52.061-390, inscrita no CNPJ/ME sob o nº 36.178.678/0001-06, com contrato social devidamente arquivado e registrado na Junta Comercial do Estado de Pernambuco ("JUCEPE") sob o NIRE 26202539972, vem a público divulgar que, em reunião de sócios realizada em 29/04/2022, os sócios decidiram, por unanimidade, proceder com a redução do capital social da Sociedade em R\$ 448.000,00 (quatrocentos e quarenta e oito mil reais), por se mostrar excessivo em relação ao objeto social da Sociedade, mediante o cancelamento de 448.000 (quatrocentos e quarenta e oito mil) quotas, cada uma no valor nominar de R\$ 1,00 (um real), tudo isso com fundamento no Artigo 1.082, inciso II, da Lei 10.406/2002.

Presidente: **Romero Freyre Costa Oliveira**
Secretário: **Bruno Madeira Campos Kehrlé**



AUTARQUIA EDUCACIONAL DO VALE DO SÃO FRANCISCO - AEVSF FACULDADE DE PETROLINA - FACAPE

AVISO DE LICITAÇÃO

AAEVSF/FACAPE informa aos interessados que se realizará a seguinte Licitação: **UASG: 458688**, Processo Licitatório nº 012/2022. Modalidade: Pregão Eletrônico SRP nº **008/2022**, em conformidade com o Decreto nº 10.024/2019. Tipo: MENOR PREÇO, julgamento: POR ITEM. Objeto: SELECIONAR PROPOSTAS PARA OBTENÇÃO DE REGISTRO DE PREÇOS PARA EVENTUAL FORNECIMENTO DE EQUIPAMENTOS ELETRODOMÉSTICOS E ELETRÔNICOS PARA COMPOR OS AMBIENTES DE APRENDIZAGEM DO CURSO DE BACHARELADO EM MEDICINA EM IMPLANTAÇÃO NA FACAPE. Total de itens licitados: 6. **Edital:** 12/05/2022 das 08h00 às 12h00 e das 14h00 às 17h00 no endereço: BR 203, km 02, Campus Universitário, s/n, Vila Eduardo, Petrolina/PE, ou www.comprasgovernamentais.gov.br ou www.facape.br. Entrega das propostas a partir de 12/05/2022 no site www.comprasnet.gov.br. Valor Estimado: R\$ 309.846,71. **Abertura das Propostas: 25/05/2022 às 10h** (dez) horas no site www.comprasnet.gov.br.

Petrolina/PE, 11/05/2022

Marcos dos Santos Santana
(Pregoeiro)

FUNDO MUNICIPAL DE SAÚDE DE CACHOEIRINHA/PE AVISO DE LICITAÇÃO

PROCESSO LICITATÓRIO N.º 010/2022; PREGÃO (ELETRÔNICO) Nº 008/2022. OBJETO: Contratação de empresa para fornecimento de EQUIPAMENTOS PERMANENTES, aprovados para o Hospital Nair Alves Raimundo de Cachoeirinha através de Emenda 646/LOA 2021. Valor total Estimado de R\$258.625,99. Início do acolhimento das Propostas: a partir das 07h00min do dia 13/05/2022; Limite para acolhimento das propostas: 11h00min do dia 26/05/2022, Abertura das Propostas: 11h00min do dia 26/05/2022; Início da Sessão de disputa: 14h00min do dia 26/05/2022; Referência de tempo: horário de Brasília (DF); Informações: pelo e-mail: comissaolicitacao@cachoeirinha.pe.gov.br (esclarecimentos e impugnações). Material disponível em www.bnc.org.br e/ou site: www.cachoeirinha.pe.gov.br, clicando no link do "portal da Transparência", local em que os interessados poderão ler e obter o texto integral do Edital. Cachoeirinha/PE, 11 de maio de 2022. Marcos Antônio Alves de Moraes. Pregoeiro

FUNDO MUNICIPAL DE SAÚDE DE CACHOEIRINHA/PE AVISO DE LICITAÇÃO

PROCESSO LICITATÓRIO N.º 009/2022; PREGÃO (ELETRÔNICO) Nº 007/2022. OBJETO: Contratação de empresa para fornecimento parcelado de MATERIAL DE PERMANENTE, destinados à manutenção do Hospital Nair Alves Raimundo, Unidades de Saúde da Família, CEO – Centro de Especialidades Odontológicas, e Secretaria Municipal de Saúde por um período de 12 meses. Valor total Estimado de R\$328.778,69. Início do acolhimento das Propostas: a partir das 07h00min do dia 13/05/2022; Limite para acolhimento das propostas: 07h00min do dia 26/05/2022, Abertura das Propostas: 07h00min do dia 26/05/2022; Início da Sessão de disputa: 09h00min do dia 26/05/2022; Referência de tempo: horário de Brasília (DF); Informações: pelo e-mail: comissaolicitacao@cachoeirinha.pe.gov.br (esclarecimentos e impugnações). Material disponível em www.bnc.org.br e/ou site: www.cachoeirinha.pe.gov.br, clicando no link do "portal da Transparência", local em que os interessados poderão ler e obter o texto integral do Edital. Cachoeirinha/PE, 11 de maio de 2022. Marcos Antônio Alves de Moraes. Pregoeiro

Cidades

DOENÇA Secretaria de Saúde de Pernambuco notificou ontem mais um paciente com sintomas de hepatite aguda grave desconhecida

Em três dias, 3º caso suspeito

CINTHYA LEITE
cleite@jc.com.br

A Secretaria de Saúde de Pernambuco (SES) divulgou, ontem, que notificou ao Ministério da Saúde o terceiro caso suspeito de hepatite aguda grave de origem desconhecida no Estado.

A paciente é uma menina de 3 anos de idade, que mora no município de Glória do Goitá, na Zona da Mata de Pernambuco. Ela foi encaminhada para o Instituto de Medicina Integral Professor Fernando Figueira (Imip), no bairro dos Coelhos, área central do Recife, onde está internada desde o último dia 3 de maio.

A criança, que apresentou quadro de febre, aumento do volume abdominal e icterícia (pele amarelada), recebe assistência na enfermaria do Imip. Na instituição, ela também realiza exames complementares.

Entre os outros dois casos suspeitos em Pernambuco, já divulgados esta semana, está um menino de 1 ano, residente no município de Toritama, no Agreste, que foi acompanhado no Hospital Mestre Vitalino, em Caruaru. Ele recebeu alta hospitalar no dia 6 deste mês.

Além dele, há um adolescente de 14 anos, residente no município de Salgueiro, no Sertão do Estado, que estava internado no Hospital Getúlio Vargas (HGV), no Cordeiro, Zona Oeste do Recife. Ele foi transferido, na terça-feira (10), para o Hospital Universitário Oswaldo Cruz (Huoc), em Santo Amaro, área central da capital pernambucana.

Os médicos devem ficar em alerta para esta situação emergente e precisam ficar atentos às crianças que apresentam sinais e sintomas "potencialmen-



INTERNAÇÃO Criança, com quadro de febre, aumento do volume abdominal e icterícia, está no Imip

SES aguarda novas definições de protocolos pelo Ministério

te atribuíveis à hepatite que podem exigir testes de função hepática", diz o alerta da SES.

Entre os sintomas, estão descoloração da urina (escuro) e/ou fezes (pálido); icterícia; prurido; artralgia (dor nas juntas); mialgia (dor muscular); pirexia (febre); náuseas, vômitos ou dor abdominal; letargia (cansa-

ço com diminuição da energia, da capacidade mental e da motivação); e/ou perda de apetite. "Equipes de saúde, principalmente da pediatria, devem estar atentas a crianças e adolescentes com 16 anos ou menos, principalmente com relato de passagem pelos locais afetados, que apresentem icterícia (coloração amarelada da pele e/ou olhos) ou sintomas compatíveis com hepatite aguda", destaca a SES.

As investigações dos casos, segundo a secretaria, continuam em andamento, com a realização de exames complementares para análise laboratorial das hepatites virais, agentes possivelmente relacionados a este tipo de hepatite e outras doenças, assim como

as investigações epidemiológicas realizadas junto aos municípios de residência dos pacientes.

A SES também destaca que aguarda novas definições de protocolos pelo Ministério da Saúde.

"Por fim, a SES-PE reforça que segue em contato com toda a rede de saúde (unidades públicas e privadas) para monitoramento das ocorrências no Estado. O Centro de Informações Estratégicas de Vigilância em Saúde de Pernambuco (Cievs-PE) também já emitiu nota de alerta orientando os serviços para que, na observação de casos suspeitos e que atendam às definições, realizem a notificação de imediato."

Adenovírus 41F é possível causa

O surto foi divulgado, pela primeira vez, em abril, no Reino Unido - que já registrou mais de 100 casos, principalmente em crianças menores de 10 anos. Entre as principais hipóteses para explicar a causa dessa nova hepatite, está o adenovírus.

No alerta emitido a unidades de saúde públicas e privadas, a Secretaria de Saúde de Pernambuco (SES) ressalta que existem mais de 50 tipos de adenovírus que podem causar infecções em humanos.

"Os adenovírus se espalham de pessoa para pessoa e mais comumente causam doenças respiratórias, mas, dependendo do tipo, também podem causar outras doenças, como gastroenterite, conjuntivite e cistite."

A pasta acrescenta que, embora o adenovírus seja atualmente uma hipótese como causa subjacente, ele não explica totalmente a gravidade do quadro clínico.

"A infecção pelo adenovírus tipo 41, tipo de adenovírus implicado (na hepatite aguda grave), não foi previamente associada a tal apresentação clínica. O adenovírus tipo

41 geralmente se apresenta como diarreia, vômito e febre, muitas vezes acompanhados de sintomas respiratórios. Embora existam relatos de casos de hepatite em crianças imunocomprometidas com infecção por adenovírus, o adenovírus tipo 41 não é conhecido por ser uma causa de hepatite em crianças saudáveis."

Existem mais de 50 tipos de adenovírus que podem causar infecções em humanos, diz secretaria

O aumento da suscetibilidade entre crianças pequenas, após um menor nível de circulação de adenovírus durante a pandemia de covid-19, o potencial surgimento de um novo adenovírus, bem como a coinfeção pelo coronavírus, precisam ser mais investigados.

INCÊNDIO

Negociações recomeçam hoje

BRUNO VINICIUS
bvsilva@sjcc.com.br

Em uma nova mesa de negociação, os moradores das palafitas da Bacia do Pina, na Zona Sul do Recife, se reunirão com representantes da prefeitura hoje pela manhã. Em um documento, moradores e movimentos sociais demandaram pautas que não foram atendidas. Os atingidos pelo incêndio que queimou dezenas de palafitas, na última sexta-feira, cobram um aumento na indenização oferecida pela prefeitura, que é de R\$ 1,5 mil.

Os movimentos creditaram à mobilização de segunda-feira pelas ações que a Prefeitura do Recife fez no dia seguinte, em apoio às pessoas que ficaram desabrigadas no incêndio. "Foi ali que denunciávamos o descaso que ocorreu na sexta-feira, dia do incêndio, quando só chegou até a comunidade a Defesa Civil no campinho de futebol, tratando as pessoas como animais. Ao invés de acolhimento psicológico, médico, entrega de colchões e alimentação, as pessoas ficaram numa fila por



SOFRIMENTO Dezenas de famílias perderam o pouco que tinham durante o incêndio nas palafitas do Pina

mais de cinco horas tentando um cadastro pra 'provar' que seus barracos foram queimados", denunciavam, em nota, os movimentos.

"A comunidade estava sem energia, e a alimentação só chegou por doações da socie-

dade civil. A energia só foi reinstalada no sábado, também por ação própria da comunidade ou pareceria dos movimentos sociais ali presentes como MST, coletivo Pão e Tinta, MTST e o Comitê Popular de Luta de Brasília Teimo-

sa", diz o comunicado.

Agora, em nova reunião marcada para hoje, os moradores dialogarão com a Prefeitura do Recife para pressionar outras pautas. "Os R\$ 1.500 de indenização anunciados pela prefeitura são pouco, não pa-

ga a reconstrução de uma casa com eletrodomésticos, móveis e utensílios perdidos. Exigimos no mínimo R\$ 3 mil com emissão de novo decreto municipal regulamentando isso. O decreto de 2013 foi para atender desastres como esse mas os preços das coisas em 2013 são diferentes dos preços de hoje."

Há também uma demanda em relação ao auxílio moradia, que não seria suficiente para pagar o aluguel das pessoas que ficaram sem teto. "O valor de R\$ 200 é pouco. Não existe aluguel na cidade em canto nenhum por esse valor. Isso só vai dar pra fazer uma feira da semana para ajudar na casa dos parentes onde estamos alojados. Defendemos que o valor seja de R\$ 500 pelo menos."

Entre as pautas mais urgentes, os movimentos cobram itens na cesta básica, como kits de higiene e proteínas. "Precisamos de alimentos com proteínas (carne, ovo) agora."

OUTRO LADO

Em resposta, a Prefeitura do

Recife argumentou que vem prestando serviços aos moradores desde a sexta-feira.

"A Prefeitura do Recife agiu imediatamente no atendimento às famílias, com o cumprimento aos protocolos da Defesa Civil para situações de desastre que a situação na ocasião requeria, como o cadastramento de vítimas para posterior entrega de doações de cestas e colchões. No mesmo dia, a gestão municipal anunciou a concessão de auxílios visando reparar as perdas materiais da população afetada", disse o comunicado.

"Ainda na sexta, a Prefeitura do Recife ofereceu apoio disponível através da rede de proteção social municipal com acolhimento em abrigo emergencial, onde há garantia de fornecimento de três refeições diárias, além de transporte de bens. No dia, nenhum dos moradores afetados pelo incêndio manifestou desejo de se abrigar no equipamento do município", argumentou.

Sobre o auxílio moradia, a prefeitura afirmou que o valor está dentro dos dispositivos legais.

Tábua de Marés



HOJE

00h58 2,1m
07h05 0,6m

13h13 2,2m
19h29 0,4m



AMANHÃ

01h39 2,3m
07h46 0,5m

13h58 2,3m
20h11 0,3m

Cidades

METRÔ Em assembleia, ontem, metroviários decidiram que vão cruzar os braços contra a entrega do sistema para a iniciativa privada

Decisão por estado de greve

FILIPE FARIAS E
ROBERTA SOARES
cidades@jc.com.br

Após assembleia realizada na noite de ontem, os metroviários decretaram estado de greve - a paralisação não acontece de imediato, somente após segunda assembleia. A medida é uma reação contra a decisão do governo de Pernambuco e do governo federal de, depois da estadualização, conceder a gestão e operação do Metrô do Recife para a iniciativa privada.

"Tivemos uma assembleia histórica. A categoria compareceu com mais de 500 metroviários presentes. Votamos pelo estado de greve e a assembleia permanente para combater esse desmando. Somos contra a privatização e não aceitamos isso", declarou Luiz Soares, presidente do Sindmetro-PE.

Ainda de acordo com o representante dos rodoviários, a categoria entende que é possível ter um metrô de qualidade sem entregar a administração para a iniciativa privada. "Não concordamos com esse posicionamento do governo federal e estadual, mas sim de ter um metrô público de qualidade, com tarifa social de R\$ 2. Pra isso é necessário que o governo federal garanta mais verba de custeio, mais verba para garantir a compra de peças e materiais para investirmos, porque só assim a gente consegue melhorar o sistema", explicou Luiz Soares.



IMPASSE Categoria defende que é possível ter um metrô de qualidade no Grande Recife mesmo sob a responsabilidade do poder público

O presidente do Sindmetro-PE afirmou que o governo federal nunca atende as solicitações da categoria para melhorar as condições do sistema metroviário do Estado. Que, normalmente, entregam menos da metade do valor que é pedido para a manutenção do metrô.

Além disso, com a entrega da administração do metrô para a iniciativa privada, Luiz Soares acredita que algumas linhas devem deixar de existir, assim como o Sistema Estrutural Integrado (SEI), afetando centenas de usuários.

Atualmente, a CBTU Recife tem 1.650 funcionários. Segundo o SindMetro, a expectativa é de que, com a concessão pública,

pelo menos 600 postos sejam fechados e os profissionais demitidos. Nem mesmo o fato de os metroviários serem, pela natureza do trabalho, uma mão de obra especializada e de difícil qualificação, evitaria a demissão em massa - segundo o SindMetro.

PRÓXIMOS PASSOS

Após a realização dessa primeira assembleia com a categoria, o presidente do Sindmetro-PE informou que terá uma série de reuniões nos próximos dias.

"Temos uma reunião na sexta-feira (amanhã), às 11h, com o presidente do CREA, Adriano Lucena;

no mesmo dia, às 15h, nos reuniremos com a vice-governadora Luciana Santos; e na terça-feira, a reunião será com o superintendente Cássio Ferreira, às 11h. Oficializaremos um pedido de reunião com o governador Paulo Câmara também. Depois disso, se não avançar nada, vamos decretar a paralisação do sistema metroviário por tempo indeterminado após a nossa segunda assembleia, que acontece na próxima quinta-feira", garantiu Luiz Soares.

CONCESSÃO

O processo de estadualização e concessão pública do Me-

trô do Recife seria iniciado ainda neste mês de maio, segundo previsão dada ao governo de Pernambuco pelo Ministério da Economia, que comanda os estudos.

A modelagem e os valores foram apresentados ao Ministério da Economia no fim de 2021 e já validados pela equipe técnica que está à frente dos estudos.

O governo de Pernambuco será o gestor do futuro contrato de concessão pública do Metrô do Recife, um pacote que representará o montante de R\$ 8,4 bilhões em 30 anos. Desse total, R\$ 3,8 bilhões serão aportes públicos para reer-

guer o sistema e cobrir a diferença entre receita tarifária e despesa de operação.

Sendo, R\$ 3,1 bilhões mobilizados pelo governo federal e R\$ 700 milhões pelo governo de Pernambuco. E, dos R\$ 3,1 bilhões bancados pela União (Ministério da Economia), R\$ 1,4 bilhão serão recursos que ficarão guardados para serem utilizados pelo Estado ao longo do contrato de concessão pública.

O R\$ 1,4 bilhão será a reserva para garantir o equilíbrio econômico financeiro do contrato, já que os estudos realizados nesses dois anos já apontaram que a receita gerada pela demanda de passageiros do Metrô do Recife não será suficiente para cobrir o custo de operação.

BELO HORIZONTE

Em Belo Horizonte, onde o processo de concessão pública do metrô já está em andamento desde o fim de 2021, a confusão tem sido grande e antecipa o que deverá acontecer em Pernambuco.

O sistema de BH também é um dos cinco geridos pela CBTU (além do Recife e de BH, a companhia gere os metrô de Natal, João Pessoa e de Maceió) e tem 1.500 funcionários. Na concessão do sistema mineiro, a informação repassada pelo SindMetro é de que está prevista a estabilidade dos metroviários por apenas 12 meses.

Assinante JC tem 50% de desconto*

Jornal do Commercio



Roberto Costa

apresenta

tradução e adaptação
Chico Buarque

direção artística
Roberto Costa



OS
SALTIMBANCOS

15 DE MAIO ÀS 16h00
Teatro Guararapes

Assinante JC tem 50% de desconto na compra de até 02 ingressos. Apresente o cartão JC Clube, um documento com foto e aproveite!



* Consulte regulamento no site



FERNANDO CASTILHO
castilho@jc.com.br
Twitter: jc_negocios
Telefone: (81) 3413.6536

Sem teto e sem imposto

Certos de sua vitória nas eleições de outubro, os dois principais candidatos à presidência da República nas eleições de 2022 ignoram a consistência da inflação brasileira e atuam como se não houvesse amanhã em janeiro de 2023.

O ex-presidente Lula avisa ao mercado: "Não vai ter teto de gastos no meu governo. Vamos investir em educação, porque é o que dá mais retorno ao País. O que vai resolver a relação dívida e Produto Interno Bruto (PIB) é o crescimento do PIB."

O presidente Jair Bolsonaro não fica atrás e sacou um decreto que zera e reduz o imposto de importação de onze produtos alimentícios e do setor de construção, em meio à alta da inflação no País. Listou carnes bovinas, milho em grão, bolachas e biscoitos, trigo e até um fungicida agrícola. O governo avalia que a indústria nacional que exporta esses mesmo produtos atua contra o consumidor e faz isso porque não tem concorrência.

Como a importação deles é cotada em dólar - que está em alta - as chances disso chegar na prateleira é próxima de zero. Incluiu Fio-máquina de ferro ou aço acreditando e as siderúrgicas brasileiras atuam contra a construção civil.

Os dois sabem que a inflação brasileira espalhada em quase 80% dos itens pesquisados pelo IBGE. Mas detonam o controle das despesas públicas. E que quando a alta dos preços se espalha não é explodindo o caixa da União que faz ela voltar a níveis normais. Mas eles vão continuar dizendo que vão fazer a economia crescer. Esquecendo que dinheiro não aceita desaforo de ninguém.

Pobreza preocupa mais o Brasil



Pela primeira vez a alta de preços ficou no topo das aflições da população mundial, segundo a nova pesquisa "What Worries the World?", feita pela Ipsos com cidadãos em 27 países. Segundo a média global, a "inflação" é o maior problema social, com 32% das menções. Mas no recorte brasileiro, a maior preocupação é com a "pobreza e desigualdade social", presente em primeiro lugar para 41% dos respondentes. Em seguida, veio "saúde", mencionada por 34%. "Inflação" aparece na terceira posição, com 33%.

Rota do Mar

A Rota do Mar, que virou Grupo Rota do Mar, lança dois novos projetos no setor de moda de roupas casuais através da Hausport voltada para produção de roupas para a prática de exercícios físicos e a Billboard, de roupas masculinas no estilo surf e streetwear.

Pneu importado

Operando há apenas sete meses com Centro de Distribuição em Jaboatão dos Guararapes (PE), a importadora CantuStore (PneuStore) comemora a comercialização de 300 mil pneus, através do Porto de Suape e distribuídos por terra e ar para todo Brasil.

Porto em Sampa

O CVB Porto de Galinhas atua para melhorar sua imagem depois do noticiário de violência provocado pela ação da Polícia Militar de Pernambuco no mês passado. Retornou a segunda fase do Roadshow em São Paulo, Santos e Rio de Janeiro para 600 agentes.

Masterboi

A Masterboi ficou em primeiro lugar como distribuidora em Pernambuco no Ranking ABAD/Nielsen 2022 - ano base 2021. O estudo, realizado em parceria com a consultoria NielsenIQ põe a Masterboi também no segundo lugar no Nordeste.

Camaragibe

Camaragibe está recebendo R\$ 1 milhão do laboratório farmacêutico EMS e o Instituto Qualidade no Ensino (IQE) no "Programa Qualiescola", para elevar o nível de ensino da rede pública 5.200 alunos entre o 2º e 5º ano do ensino fundamental até dezembro de 2023.

Marca Sadia

O ranking da Kantar Brand Footprint Brasil 2022 mostra que a BRF com a Sadia (marca mais valiosa no Brasil na categoria alimentos) é a marca brasileira mais confiável e única de alimentos no ranking das 10 primeiras citadas.

Vice-prefeita

A vice-prefeita do Recife, Isabella de Roldão, representa a cidade no Congresso Mundial do ICLEI Governos Locais pela Sustentabilidade que acontece esta semana em Malmö, na Suécia, evento reúne gestoras e gestores públicos de várias partes do mundo.

Pitú premiada

A cachaca pernambucana Pitú foi premiada no concurso do instituto internacional BTI (Beverage Testing Institute) dos Estados Unidos. A extra Premium Pitú Vitoriosa foi medalha de platina com 97 pontos. A Premium Pitú Gold foi ouro com 92 pontos.

Economia

● Mercado (11/05/22)



Investimentos Sicredi Recife.

Aqui, o seu negócio prospera com a solidez da maior instituição financeira cooperativa de Pernambuco.*

Apoio à economia local.



☎ 2101.6161 | @sicredirecife

Dólar Data	Comercial		Paralelo		Turismo	
	Compra	Venda	Compra	Venda	Compra	Venda
05/05	5,016	5,017	5,130	5,230	5,120	5,217
06/05	5,0749	5,075	5,170	5,270	5,150	5,251
09/05	5,156	5,157	5,260	5,360	5,250	5,354
10/05	5,1331	5,134	5,280	5,380	5,240	5,345
11/05	5,1441	5,145	5,280	5,380	5,240	5,335

Cotações de outras moedas (valores de compra do Banco Central em R\$)

Coroa sueca	Franco suíço	Libra	Rublo
0,5100	5,1720	6,294	0,076
Euro	lone	Peso argentino	Peso mexicano
5,4090	0,0390	0,0430	0,2530

Índices de inflação

MÊS/ANO	INPC IBGE	IPCA IBGE	IGP/DI FGV	IGP/M FGV	INCC/DI FGV
OUTUBRO/2021	1,16%	1,25%	1,60%	0,64%	0,80%
NOVEMBRO/2021	0,84%	0,95%	-0,58%	0,02%	0,67%
DEZEMBRO/2021	0,73%	0,73%	1,25%	0,87%	0,35%
JANEIRO /2022	0,67%	0,54%	2,01%	1,82%	0,71%
FEVEREIRO /2022	1,00%	1,01%	1,50%	1,83%	0,38%
MARÇO /2022	1,71%	1,62%	2,37%	1,74%	0,86%
ABRIL /2022	1,04%	1,06%	0,41%	1,41%	0,90%
Acumulado no ano	4,49%	4,29%	6,44%	6,98%	5,08%
Acumulado 12 meses	12,47%	12,13%	13,53%	14,66%	12,99%

Aluguel

Mês de reajuste (multiplicar por):

IGP-M-FGV	MARÇO	1,1612	ABRIL	1,1477
IGP-DI-FGV	MARÇO	1,1535	ABRIL	1,1557
INPC-IBGE	MARÇO	1,108	ABRIL	1,1173
IPC-FIPE	MARÇO	1,1033	ABRIL	1,1096
IPCA-IBGE	MARÇO	1,1054	ABRIL	1,113

Nota: Fatores válidos para contratos cujo último reajuste ou acordo ocorreu há um ano

Taxa Selic (ao mês)

Janeiro	Fevereiro	Março
0,73%	0,76%	0,93%

Poupança (Aplicação a partir de 4/5/12)

Dia/Mês	Índice	Dia/Mês	Índice
08/05	0,6617	13/05	0,6617
09/05	0,6617	14/05	0,6617
10/05	0,6617	15/05	0,6617
11/05	0,6617	16/05	0,6617
12/05	0,6617	17/05	0,6617

Outros indicadores

Índices	Março	Abril
Sal. mínimo (R\$)	1.212,00	1.212,00
TJLP (no ano)	0,57%	0,57%

Crédito no dia 10 de cada mês (TR + juros de 3% ao ano)

Contribuições para o INSS

Contribuintes Individuais e facultativos

Contribuintes Individuais e facultativos	Sal. de Contribuição	Alíquota
Contribuintes Individuais com remuneração auferida pelo exercício de sua percebida atividade por conta própria	Remuneração efetivamente percebida	20%
Contribuintes Individuais com remuneração auferida de uma ou mais empresas	Remuneração efetivamente percebida	11% (retida pelas empresas contratantes)
Facultativos pelo contribuinte	Valor declarado	20%

Limite do Salário de Contribuição - Mínimo: R\$ 1.212,00 / Máximo: R\$ 7.088,50

Salário-família (filho de até 14 anos incompletos)

Até R\$ 1.655,98 R\$ 56,47

Empregado, empregado doméstico e trabalhador avulso

Salário-de-contribuição (R\$)	Alíquota(%)	Salário-de-contribuição (R\$)	Alíquota(%)
até 1.212,00	7,5%	de 2.427,80 até 3.641,69	12,0%
de 1.212,01 até 2.427,79	9,0%	de 3.641,70 até 7.088,50	14,0%

Imposto de renda

Base de cálculo	Alíquota (%)	Parcela a deduzir (R\$)
Até R\$ 1.903,98	Isento	-
De R\$ 1.903,99 até R\$ 2.826,65	7,5%	R\$ 142,80
De R\$ 2.826,66 até R\$ 3.751,05	15,0%	R\$ 354,80
De R\$ 3.751,06 até R\$ 4.664,68	22,5%	R\$ 636,13
Acima de R\$ 4.664,68	27,5%	R\$ 869,36

Deduções: 1) R\$ 189,59 por dependente; 2) R\$ 1.903,98 por aposentados, pensionistas e transferidos para a reserva remunerada a partir do mês que completar 65 anos; 3) Valor das contribuições para a Previdência Social da União, dos Estados, do Distrito Federal e dos municípios; 4) Pensão alimentícia efetivamente paga; 5) Contribuição para entidades de previdência complementar e para o Fapi.

Economia

CUSTO DE VIDA IPCA de abril fica em 1,26% e tem a maior alta para o mês desde 1996; alimentação e transportes respondem juntos por cerca de 80% do índice

Da Redação, com agências

O Índice Nacional de Preços ao Consumidor Amplo (IPCA), que mede a inflação oficial, de abril foi 1,06%.

A variação foi a mais acentuada para o mês desde 1996, quando o índice foi de 1,26%, informou o Instituto Brasileiro de Geografia e Estatística (IBGE) nesta quarta-feira (11). No mês de abril de 2021, o IPCA tinha sido de 0,31%.

O resultado de abril de 2022 ficou dentro do intervalo das estimativas dos analistas entre Projeções Broadcast, que previam uma alta entre 0,83% e 1,24%, com mediana positiva de 1,00%. Em março, houve avanço de 1,62%.

A taxa em 12 meses passou de 11,30% em março para 12,13% em abril, resultado mais elevado desde outubro de 2003, quando estava em 13,98%.

A meta de inflação para este ano perseguida pelo Banco Central é de 3,50%, que tem teto de tolerância de 5%. A taxa acumulada pela inflação no ano até abril ficou em 4,29%.

Para esse resultado, oito dos nove grupos de produtos e serviços pesquisados tiveram alta de preços em abril. Os alimentos, com inflação de 2,06%, tiveram o maior impacto no índice, no mês.

“Em alimentos e bebidas, a alta foi puxada pela elevação dos preços dos alimentos para consumo no domicílio (2,59%). Houve alta de mais de 10% no leite longa vida, e em componentes importantes da cesta do consumidor como a batata-inglesa (18,28%), o tomate (10,18%), óleo de soja (8,24%), pão francês (4,52%) e as carnes (1,02%)”, explica o pesquisador do IBGE André Almeida.

Os transportes tiveram alta de preços 1,91% sendo o segundo principal responsável pelo IPCA do mês. Juntos, os dois grupos contribuíram com cerca de 80% da inflação do mês.

Entre os transportes, o principal responsável pela alta de preços foram os combustíveis que subiram 3,20%, com destaque para gasolina (2,48%).

No fim, os aumentos nos gastos das famílias com Alimentação e Transportes responderam juntos por cerca de 80% da inflação oficial no País.

No entanto, também registram alta de preços os grupos saúde e cuidados pessoais (1,77%), artigos de residência (1,53%), vestuário (1,26%), despesas pessoais (0,48%), comunicação (0,08%) e educação (0,06%).

O único grupo de despesas com deflação (queda de preços) foi habitação (-1,14%), devido à queda de 6,27% no preço da energia elétrica.

REGIÃO METROPOLITANA

Para a Região Metropolitana do Recife, o resultado do IPCA de abril registrou alta de 1,12%, desacelerando na comparação com março, quando a variação positiva foi de 1,53%. Entre as regiões pesquisadas, o resultado da região foi o 5º maior para o mês entre as 16 localidades pesquisadas. O Grande Recife teve inflação superior à do Brasil (1,06%) no período. A taxa mais acentuada ocorreu no Rio de Janeiro (1,39%), enquanto a menos elevada foi a da região metropolitana de Salvador (0,67%).

Já no acumulado de todo o ano de 2022, a inflação da Região Metropolitana do Recife ocupa a décima terceira posição no ranking das capitais e regiões metropolitanas pesquisadas, com 4,09%, percentual inferior ao brasileiro (4,29%).

Dos nove grupos de produtos e serviços pesquisados, oito tiveram alta em abril de 2022 na RMR. As maiores altas ficaram com os itens transporte (2,09%) e alimentos e bebidas (2,05%). Esses grupos são os que têm maior peso na composição do índice, juntos respondem por mais de 43% do índice.

O grupo de habitação foi o único que apresentou retração de 1,08% no período, influenciado principalmente pela queda de 5,94% nos preços da energia elétrica residencial. Essa redução é reflexo da retirada da bandeira de crise energética a partir do dia 16 de abril.

VILÕES NA RMR

Os produtos que tiveram aumentos mais expressivos no IPCA da Região Metropolitana do Recife em abril foram o óleo de soja (14,92%), seguido pelo tomate (10,96%), ambos do grupo de alimentação e bebidas. Os produtos/serviços com maiores reduções no preço em abril também estão ligados ao grupo de alimentação e bebidas. A maior retração ficou por conta do cheiro-verde (-9,81%), da mandioca (-7,26%) e do chocolate (-6,29%).



COMBUSTÍVEIS A alta de 3,02% no grupo Transportes em abril foi puxada pelo aumento de 3,20% nos preços dos combustíveis; gasolina subiu 2,48%

Inflação tem o pior abril em 26 anos

A taxa em 12 meses passou de 11,30% em março para 12,13% em abril, resultado mais elevado desde outubro de 2003



SAÍDA Pressionado pela inflação, governo anuncia corte nas taxa de importação de produtos como carne bovina desossada e pedaços de galinha

Imposto é zerado para alimentos e aço

Agência Estado

A secretária executiva da Câmara de Comércio Exterior (Camex), Ana Paula Repezza, afirmou nesta quarta-feira que o órgão decidiu zerar, até 31 de dezembro de 2022, o imposto de importação de carne de boi e de frango - incluindo pedaços e miudezas congeladas -, do trigo, da farinha de trigo, do milho em grão, das bolachas, dos biscoitos e do ácido sulfúrico. Segundo ela, a medida vale a partir desta quinta-feira (12).

Ana Paula Repezza também declarou que a tarifa de importação do fungicida Mancozeb foi reduzido de 12,6% para 4%.

Como antecipou o Broadcast (sistema de notícias em tempo real do Grupo Estado), a Camex também reduziu de 10,8% para 4% o imposto de importação de vergalhões utilizados na construção civil.

Segundo a secretária executiva do órgão, a queda nas alíquotas dos tributos dos produtos derivados do aço terá impacto na inflação por meio da construção civil e o pleito era analisado há oito meses.

ARRECADAÇÃO

O subsecretário de Inteligência e Estatísticas de Comércio Exterior da Secretaria de Comércio Exterior do Ministério da Economia, Herlon Alves Brandão, afirmou que a redução das alíquotas do imposto de importação anunciadas nesta quarta-feira tem um impacto fiscal de R\$ 700 milhões na arrecadação.

Apesar do impacto nas contas públicas, o secretário executivo adjunto da Camex, Leonardo Diniz Lahud, declarou que não é necessário compensar a renúncia porque o imposto de importação tem como função regular os

mercados.

Ana Paula Repezza também afirmou que não há no órgão novos pleitos para redução de aço. “Não temos novos pleitos de redução de aço neste momento. A questão do aço entrou não por questão de inflação, foi um pleito anterior”, disse.

Segundo ela, diversas reuniões foram realizadas com representantes de empresas do setor de aço e da construção civil. “A reunião de ontem não foi a única que fizemos com representantes do Aço Brasil. Fizemos muitas reuniões com representantes do setor de aço e da construção civil”, declarou

EXCLUSÕES

Após de reclamações do setor, voltou a aumentar a tarifa de importação de queijo mussarela para 28%, depois de ter zerado a alíquota em março.

Para reduzir o tributo de

importação de 11 produtos - como vergalhões de aço e trigo - o governo teve ainda que mudar a tributação de outros produtos como lâmpada e cabos de alumínio

“Excluímos queijo mussarela da redução do imposto de importação porque não houve importação relevante”, justificou Leonardo Diniz.

Pelas regras do Mercosul, o governo brasileiro pode cobrar tarifas diferentes do resto do bloco para 100 produtos, que entram na chamada lista de exceção à Tarifa Externa Comum (chamada Letec).

Como a lista estava cheia, foi necessário fazer as alterações. Também foram retirados da Letec medicamentos, como o clonazepam, que vinha sendo importado com tarifa mais alta do que o restante do Mercosul. Com isso, na prática, a importação do produto fica mais barata.

Economia

MINAS E ENERGIAS Bento Albuquerque foi exonerado ontem e Alfred Sachsida assume a pasta

Alta do diesel gera troca em ministério

Da Redação, com agências

O ministro de Minas e Energia, Bento Albuquerque, foi exonerado da chefia da pasta nesta quarta-feira (11), segundo consta em decreto publicado no Diário Oficial da União (DOU). Com a saída, Adolfo Sachsida foi nomeado pelo presidente Jair Bolsonaro (PL) para o cargo de ministro, deixando a chefia da Assessoria Especial do Ministério da Economia.

A exoneração do almirante Bento Albuquerque ocorre um dia após o ajuste do preço do diesel, anunciado pela Petrobras na segunda-feira (9), passar a valer nas refinarias. Em live nas redes sociais na última quinta-feira, dia 5, Bolsonaro criticou a política de preços da Petrobras e pediu que os mesmos ficassem congelados.

Na ocasião, o presidente chegou a citar nominalmente Bento Albuquerque, além de José Mauro Coelho, presidente da Petrobras, ao afirmar que os servidores "não podem" aumentar o preço dos combustíveis. Bolsonaro também criticou o lucro registrado pela estatal no primeiro trimestre deste ano, enfatizando que o povo é violado em favor do acionista da companhia.

Após o anúncio da saída de Bento Albuquerque, o recém-nomeado ministro de Minas e Energia, Adolfo Sachsida, manifestou-se pelo Twitter. "Com muito trabalho e dedicação espero estar à altura desse que é o maior desafio profissional de minha carreira. Com a graça de Deus vamos ajudar o Brasil", postou Sachsida.

No post, o novo ministro também agradece ao presidente Jair



SAI Exoneração de Bento Albuquerque ocorre um dia após o novo ajuste do preço do diesel entrar em vigor



ENTRA Sachsida é doutor em Economia e servidor de carreira do Ipea

Bolsonaro pela confiança, ao ministro da Economia, Paulo Guedes, pelo apoio, e ao ex-ministro Bento Albuquerque "pelo trabalho em prol do País".

Sachsida só passará a despachar no Bloco U da Esplanada dos Ministérios após a cerimônia

oficial de posse no cargo, que deve ocorrer até o fim da semana, segundo apurou o Broadcast, sistema de notícias em tempo real do Grupo Estado.

Enquanto o evento não ocorrer, Sachsida continuará a despachar no Ministério da Econo-

mia para concluir os trabalhos que ainda desenvolve na chefia da Assessoria Especial de Estudos Econômicos da pasta.

Adolfo Sachsida trabalha no governo federal desde a transição de governo, primeiro como secretário de Política Econômica, depois como chefe da Assessoria Especial de Assuntos Econômicos.

Com doutorado em Economia pela Universidade de Brasília (UnB) aos 28 anos de idade e pós-doutorado pela Universidade do Alabama, nos Estados Unidos, Sachsida foi professor de Economia na Universidade do Texas. É também advogado, com estudos na área de Direito Tributário, e técnico de Planejamento e Pesquisa da Carreira Pública pelo Instituto de Pesquisa Econômica Aplicada (Ipea). É autor de artigos técnicos sobre política econômica, política fiscal e monetária e avaliação de políticas públicas.

AVIAÇÃO



HOLDING União da Gol com a Avianca cria, então, o potente Grupo Abra

Aéreas Avianca e Gol se fundem

LUCAS MORAES

lmoraes@jc.com.br

A maior companhia aérea doméstica do Brasil, a Gol, anunciou nesta quarta-feira (11) a união de seus negócios com a Avianca Colômbia. A junção dará origem ao Grupo Abra, que tem a intenção de se tornar o maior grupo de transportes da América Latina. A união das empresas sob o guarda-chuva de uma nova holding não descaracterizará as operações e, quando concretizada, deverá render um aporte de US\$ 350 milhões de dólares de investidores.

O novo grupo irá controlar as companhias Avianca e Gol, cujas marcas serão mantidas de forma independente, e terá participações na companhia Viva, na Colômbia e no Peru, e também na companhia chilena Sky.

De acordo com os termos divulgados em comunicado ao mercado, o acionista controlador da Gol, o Fundo de Investimento em Ações e Investimento no Exterior (MOBI FIA), contribuirá suas ações da Gol para a empresa recém-formada, em troca de ações ordinárias da Holding.

Posteriormente, os principais

investidores da Avianca e as outras partes envolvidas no negócio contribuirão suas ações da Avianca Holding para a Holding em troca de novas ordinárias.

A Holding, no caso o Grupo Abra, será uma sociedade de capital fechado, constituída a partir da Inglaterra e do País de Gales.

A equipe de gestão da Holding, que será responsável pela direção geral e estratégia, será liderada por Roberto Kriete (Presidente do Conselho de Administração), Constantino de Oliveira Junior (CEO), e Adrian Neuhauser e Richard Lark (Co-Presidentes).

Nem o MOBI FIA ou tampouco os irmãos Constantino (que comandam a Gol) alienarão, direta ou indiretamente, qualquer ação da Gol. A Operação não acarretará a obrigatoriedade de realização de uma oferta pública de aquisição de controle para os acionistas minoritários da Gol, uma vez que não haverá alienação ou transferência do controle acionário da Gol, conforme determinado pelas leis e regulamentos brasileiros.

A expectativa é concluir o acordo no segundo semestre de 2022.

FUNDAÇÃO DE CULTURA CIDADE DO RECIFE COMISSÃO PERMANENTE DE LICITAÇÃO AVISO DE ABERTURA DE LICITAÇÃO

PROCESSO LICITATÓRIO Nº 004/2022 - PREGÃO PRESENCIAL Nº 002/2022 - CPL/FCCR - Objeto: Contratação de serviços de cessão, montagem, manutenção e desmontagem dos elementos que compõem a **INFRAESTRUTURA - POLOS CENTRALIZADOS E COMPLEMENTARES** de palcos e módulos, que serão utilizados durante o **CICLO JUNINO 2022**, visando atendimento da demanda da Fundação de Cultura da Cidade do Recife, de acordo com as especificações técnicas e quantidades previstas nos Anexos do instrumento. Lotes 1 a 7, por solicitação da CI nº 068/2022-GGAE/FCCR da Gerência Geral de Arquitetura e Engenharia. **O valor estimado da licitação é de R\$ 833.984,16 (oitocentos e trinta e três mil, novecentos e oitenta e quatro reais e dezesseis centavos).** Comunicamos a abertura do pregão em referência, para o dia **25/05/2022, às 10h:00 (Horário Local), no Auditório Capiba, localizado no 15º andar do Edifício Sede da Prefeitura do Recife, situada à Avenida Cais do Apolo, nº 925, bairro do Recife.** Edital e outras informações pelo site www.recife.pe.gov.br ou telefones (81) 3355-8022/3355-8225 e 99488-6171. Recife/PE, 11 de maio de 2022. Marcelo Leite Cerqueira - Pregoeiro.

FUNDO MUNICIPAL DE EDUCAÇÃO DE JOÃO ALFREDO PROCESSO LICITATÓRIO Nº 013/2022 - CONCORRÊNCIA Nº 004/2022 AVISO DE LICITAÇÃO

Nat.: Serviços de Engenharia. - **OBJETO:** Contratação de empresa do ramo pertinente destinada a execução de serviços na construção de uma Creche Proinfância Tipo 1, Opção 220V, com Sapatas na Sede do Município de João Alfredo – PE (Modelo Padrão FNDE), conforme definições contidas no Edital e seus anexos. **Valor Máximo Aceitável: R\$ 3.119.345,68** (três milhões, cento e dezenove mil, trezentos e quarenta e cinco mil e sessenta e oito centavos) – Fonte Orçamentária: Fonte 02 – Ministério da Educação (FNDE – Fundo Nacional de Desenvolvimento da Educação – **Protocolo dos Envelopes:** Até às 09:00h do dia 14/06/2022. Os interessados em adquirir o edital e seus anexos poderão fazê-lo pelo site: www.joaualfredo.pe.gov.br. Informações adicionais poderão ser obtidas por intermédio do telefone (81)3648-1156 no horário de 08:00h às 12:00h, de segunda a sexta-feira. Pedidos de esclarecimento deverão ser encaminhados à Comissão de Licitação no endereço cpljoaualfredo@gmail.com.

João Alfredo/PE, 11 de maio de 2022.

GIVALDO GOMES DA SILVA
PRESIDENTE DA CPL.

MUNICÍPIO DE SÃO JOAQUIM DO MONTE AVISO DE LICITAÇÃO

TP Nº 004/2022 – PL Nº 025/2022 – **OBJETO: TOMADA DE PREÇOS, do tipo menor preço por item, tem por objeto a Aquisição de brinquedos tipo playground destinados ao Parque Olga Mendonça e às Escolas da Rede Municipal de Ensino, em conformidade com o Termo de Referência, anexo I, na forma de legislação pertinente e das normas estabelecidas neste edital. A sessão pública ocorrerá no dia 01 de junho de 2022, com início às 09:00h, na sala de licitações da Prefeitura Municipal, localizada na Av. Estácio Coimbra, nº 45, centro – São Joaquim do Monte - PE. Valor Máximo Aceitável: R\$ 173.449,97 (cento e setenta e três mil quatrocentos e quarenta e nove reais e noventa e sete centavos). Edital, anexos e outras informações podem ser obtidas no mesmo endereço da sessão de abertura, através do fone: 81-3753-1156, no horário das 08:00h às 13:00h, E-mail: cplsjm@hotmail.com no horário das 08:00h às 13:00h, de segunda a sexta-feira ou através dos site: <http://www.saojoaquimdomonte.pe.gov.br>.**

São Joaquim do Monte/PE, 11/05/2022.

Sarah Makssuelen Batista Alves
Presidente CPL.

SALVADOR SHOPPING S.A

CNPJ 07.484.020/0001-24 - NIRE 26300018691

ASSEMBLEIA GERAL ORDINÁRIA. CONVOCAÇÃO. Pelo presente, ficam convocados os senhores acionistas a se reunirem em Assembleia Geral Ordinária que se realizará, na sede social, situada na Av. Eng. Antônio de Góes, 60, sala 2001, subunidade 30, Edf. JCPM Trade Center, Pina, Recife/PE, às 09:00h do dia 19 de maio de 2022, a fim de deliberarem sobre a seguinte ordem do dia: a) Tomar as contas dos administradores e examinar, discutir e votar sobre as demonstrações financeiras relativas ao exercício social encerrado em 31/12/2021; b) Deliberar sobre a destinação do resultado do exercício, a distribuição de dividendos e a ratificação do pagamento de Juros sobre capital próprio no exercício de 2021; e c) Outros assuntos correlatos e de interesse da sociedade. Recife, 11/05/2022. João Carlos Paes Mendonça – Diretor Presidente.

Opiniões

Editorial

Novo alerta na saúde

Como se não bastassem os problemas estruturais que se agravaram com o longo período de restrição nos atendimentos devido à pandemia de Covid-19, a saúde em Pernambuco recebe um novo alerta de atenção para a demanda de serviços hospitalares para crianças. As unidades de terapia intensiva disponíveis estão ocupadas, e mais de 30 pacientes infantis com doenças respiratórias estavam na fila à espera da UTI, no começo da semana. A superlotação não foi causada por gripe, nem por Covid, mas pela ocorrência

de quatro tipos de vírus: adenovírus, rinovírus, metapneumovírus e VSR. No fundo, a superlotação vem da baixa capacidade da rede hospitalar para o atendimento infantil grave, mais um sintoma do sucateamento da saúde em nosso estado.

Até nos hospitais privados a pressão é verificada. A alta exposição das crianças ao contato com outras pessoas, após as restrições tomadas com a pandemia, explica, em parte, a incidência das doenças respiratórias, que são mais frequentes nesse período do ano por aqui, em decorrência das

chuvas. A expectativa do presidente do Sindicato dos Médicos de Pernambuco (Simepe), Walber Steffano, é que o surto respiratório que sobrecarrega as emergências pediátricas deve durar pelo menos mais três semanas. Hospitais referenciais no atendimento às crianças já estão com a capacidade máxima de atendimento, como o Imip, o Barão de Lucena e o Helena Moura. "A questão é que os governos sabem que essa demanda aumenta todos os anos, nesse período, e nada muda", critica o dirigente do Simepe. A informação oficial da Secretaria

Estadual de Saúde (SES) ao JC foi de que a capacidade de ocupação de leitos de terapia intensiva para bebês e crianças encontrava-se em 89%, mas também foi dito que serão abertos 25 novos leitos de UTI pediátricas nos próximos dias no estado. De acordo com Walber Steffano, além dos novos leitos, é urgente a contratação de fisioterapeutas respiratórios nas emergências e nas unidades de pronto-atendimento, a fim de tratar adequadamente e em tempo hábil os sintomas apresentados pelas crianças, especialmente naquelas menores de 5 anos de idade, que podem precisar de internamento.

Em entrevista na edição de ontem, o diretor do Hospital da Restauração, Miguel Arcaño, afirmou que o pro-

blema de superlotação, sempre visto por lá, não está no HR, mas na rede. Antes de se iniciar o mandato do próximo governador ou governadora, é fundamental que um diagnóstico preciso da rede pública de saúde em Pernambuco seja efetuado, para que se vislumbre o que deve e o que pode ser feito para ampliar a estrutura e melhorar os serviços à população. O novo alerta nas UTIs para crianças é mais um aviso a respeito do que não está funcionando, pondo em risco a vida das pessoas. Quanto mais cedo o tema for objeto de um debate consequente, melhor para a saúde dos pernambucanos, que sofrem com as filas e a falta de atendimento adequado durante o ano inteiro, todos os anos, e não apenas durante os surtos.

Artigos

A perda do mandato eletivo

ADEILDO NUNES

Nos termos da Constituição Federal de 1988 (art. 55), perderá o mandato o deputado ou senador que: a) firmar ou manter contratos com a administração pública; b) exercer qualquer função em órgãos públicos; c) ser proprietário, controlador ou diretor de empresas que mantenham negócios com órgãos públicos; d) patrocinar causas, em favor de entidades públicas que sejam do seu interesse pessoal; e) ser titular de mais de um cargo ou mandato eletivo; f) quando declarado pela Casa Legislativa a incompatibilidade com o decoro parlamentar; g) que sem motivos justificáveis deixe de comparecer à terça parte das sessões ordinárias; h) quando perder ou tiver os seus direitos políticos suspensos, declarados pela Justiça Eleitoral e, finalmente, i) quando houver uma sentença penal condenatória transitada em julgado.

Nesse prisma, a perda do mandato eletivo do Parlamentar Federal pode ser declarada pela Casa Legislativa, mas, também, no devido processo legal, por qualquer dos órgãos do Poder Judiciário, pela prática de crime comum, inclusive pela Justiça Eleitoral, presentes quaisquer das situações nomeadamente especificadas.

Lado outro, cumpre ressaltar que a Carta Magna de 1988 (art. 15), estabelece a cassação do mandato eletivo e a suspensão dos direitos políticos, para todos quantos tiverem contra si uma sentença penal condenatória transitada em julgado ou condenação pelo cometimento de improbidade administrativa.

Nos casos da prática de crimes de responsabilidade (improbidade administrativa), contidos na Lei Complementar nº 64/1990, o parlamentar sempre estará sujeito à declaração de inelegibilidade, se for condenado por decisão transitada em

julgado ou proferida por órgão judicial colegiado, desde a condenação até o transcurso do prazo de 8 (oito) anos após o cumprimento da pena.

Ademais, transitada em julgado a sentença penal condenatória, além da pena cominada, outros efeitos jurídicos são gerados pela condenação, como a perda do cargo, função ou mandato eletivo, quando aplicada pena privativa de liberdade superior a 4 (quatro) anos de reclusão (art. 91-A, Código Penal). Porém, a cassação do mandato eletivo dependerá, sempre, de declaração expressa, nesse sentido, na sentença condenatória.

Tem-se, assim, que o deputado Daniel Silveira deverá ser considerado inelegível, da data da condenação até o transcurso de 8(oito) anos, porque foi condenado por órgão colegiado.

● **Adeildo Nunes**, doutor e mestre em Direito de Execução Penal

Charge # Thiago Lucas



Ética, juventude e trabalho

EDSON VISMONA

Tivemos neste século profundas modificações que impactaram a todos, desde a dominância do uso de ferramentas digitais até o crescimento, com a pandemia, do chamado teletrabalho. Para as gerações analógicas, as mudanças tem sido mais difíceis ao lidar com paradigmas que não enfrentaram durante sua formação, enquanto os jovens enfrentam desafios, especialmente relacionados com a inserção no mercado de trabalho.

Recentemente, promovemos junto ao Instituto Coca-Cola, e a CUFA – Central Única das Favelas uma Live sobre Ética, Juventude e o Mundo do Trabalho com a participação de jovens que têm procurado ingressar no seu primeiro emprego. Ficou claro que a formação profissional, a incorporação da tecnologia, a compreensão de como funciona a estrutura organizacional das empresas, o sentido de responsabilidade e inovação são fatores importantes, mas o comportamento, as regras de convivência passam a ser tanto do mercado junto aos jovens como destes pe-

rante as empresas. Os questionamentos demonstram que atitudes, antes não tão consideradas por esses novos profissionais, passaram a ser determinantes.

Enquanto em pesquisa realizada pelo LinkedIn as respostas relacionadas ao dinheiro (aumento salarial, ganhar mais que seus amigos) ficaram em um patamar mais baixo.

Pelas empresas há a compreensão de que as práticas relacionadas ao exercício profissional poderão ser ensinadas, mas a compreensão do que é certo devem ser encarados como uma postura que antecede às competências para o trabalho. Aliás, essa compreensão sobre valores éticos ficou demonstrada na pesquisa nacional realizada pelo ETCO/Datafolha sobre a percepção da ética pelos jovens com os quesitos sendo apontados quando pensam no que significa ser ético. Tal visão é corroborada pela pesquisa da consultoria Eureka, indicando que os jovens consideram que as métricas ESG devem ser respeitadas pelas empresas.

Essa realidade se, de um lado, demonstra um sentido de progresso nas expectativas, de outro, me

desperta preocupação, pois percebemos, não só no Brasil, mas em todo o mundo, que as lideranças, especialmente na esfera política, não demonstram estar alinhadas com esse momento que se apresenta como disruptivo.

Não à toa o jovem vive um distanciamento do sistema político, o qual não se enxerga representado. Apesar de o questionamento do status quo não ser novidade para a juventude, hoje constatamos uma desilusão, um desalento com o exercício da política com o efetivo pacto com o interesse público.

A nossa obrigação, como organizações sociais e empresariais é defender uma clara atitude de defesa e prática de valores que fortaleçam nosso propósito e envolvam os mais jovens. Eles apontam o que desejamos, precisamos pavimentar o caminho, para auxiliar no alcance do destino comum.

● **Édson Vismona**, advogado, presidente do Instituto ETCO, fundador e atual presidente do Conselho Deliberativo da Associação Brasileira de Ouvidores/Ombudsman

Suape e os importadores

ANNA DOLORES SÁ MALTA
GILBERTO AZEVEDO LIMA

Em Pernambuco, o último semestre de 2021, apresentou recorde de importações, impactando diretamente a arrecadação federal, sendo, o Porto de Suape responsável por cerca de 95% das cargas oriundas de outros países. Diante dos diversos estímulos concedidos pelo governo federal, além da expansão das relações com o comércio exterior, o resultado esperado para 2022 é ainda maior.

Mas o comércio exterior depara-se com a falta de contêineres. Alguns estudiosos explicam que o setor deu um freio na produção desse equipamento durante a pandemia. Com o reaquecimento da economia mundial, a disponibilidade de contêineres já fabricados não consegue atender adequadamente, e a oferta de equipamentos novos ou em maior quantidade não se opera rapidamente.

Apesar de não ser uma característica inerente e exclusiva de Suape, já que em julho de 2021, em pesquisa realizada pela Confederação Nacional da Indústria, apontou que entre 128 empresas e associa-

ções industriais, mais de 70% relataram sofrer com a falta de contêineres ou navios e mais da metade passou por cancelamento ou suspensão de viagens programadas, é fato que a continuidade do problema pode piorar ainda mais a situação do desenvolvimento do país, tendo em vista que o retardamento do reabastecimento dos estoques de produtos nas empresas reflete, na mesma medida, na diminuição da arrecadação tributária das importações, que são relevantes para os cofres públicos.

Não bastasse a crise da falta dos contêineres, Suape ainda sofre com a "operação padrão", vale dizer, prestação de serviços em ritmo lento, levada a cabo por encargos da fiscalização dos despachos aduaneiros no Porto. Apesar de não discutirmos aqui a legalidade do pleito dos auditores e suas estratégias, é nítido que a falta de fiscais suficientes atrasa a liberação de cargas e aumenta o prazo de uso e retenção dos contêineres pelo importadores, acarretando no que se denomina de demurrage, que se refere ao período no qual o importador permanece em posse do contêiner, acessório da embarcação, após

o período contratado entre o transportador e o proprietário da carga para carregar e descarregar e devolver o contêiner ao navio.

A referida sobre estadia na devolução dos contêineres é causa para pagamento de multas por descumprimento legal perante a própria Receita Federal. E, claro, no caso narrado do complexo de Suape, penalizar o importador por culpa que não deu causa, derivada exclusivamente da atuação da Administração Pública, naturalmente trará consequências para o setor produtivo e desestímulo para atração de novos negócios no Estado.

Não teríamos, então, chegado ao ponto em que uma revisão legislativa seria fundamental para que fosse possível eximir, em situações especiais, os usuários dos contêineres de arcar com os custos extras e imprevistos de multas decorrentes da sobre estadia nos portos?

● **Anna Dolores Sá Malta**, conselheira do CARF, mestre em Direito Público e Professora Universitária. **Gilberto Azevedo Lima**, fundador da Comissão de Direito Aduaneiro e Comércio Exterior da OAB/PE

Expediente

Jornal do Commercio

DIRETORIA
Presidente
João Carlos Paes Mendonça
Vice-Presidente
Jaime de Queiroz Lima Filho
Diretor
Rafael Monteiro de Barros Guimarães

DIRETORIA OPERACIONAL
Diretor de Redação
Laurindo Ferreira
Diretora de Estratégias Digitais
Maria Luiza Borges

Diretor Comercial
Vladimir Melo
Diretor de Mercado Leitor
Carlos Humberto Rocha
Diretor Administrativo-Financeiro
Vagner Lins

COMITÊ DE CONTEÚDO DO SJCC
Ivanildo Sampaio (Coordenador)
Lúcia Pontes
Carla Seixas
Mônica Carvalho

ANU

JCPM

Noticiário nacional
Agência Estado (AE),
Agência Globo (AG), Folhapress
Noticiário internacional
Agência France Presse (AFP)

Central de atendimento ao leitor
Grande Recife: (81) 3413.6100
What's app: (81) 99115.1016

Horários
8h às 17h30 - 2ª a 6ª feira
e-mail: atendimento@jc.com.br

Endereço
Rua Capitão Lima, 250 - Santo Amaro Recife - PE CEP: 50.040.900
Pabx: 3413.6110 Redação: 3413.6174

MERCADO NACIONAL
Engenho de Mídia
Recife (81) 3126.8181
São Paulo (11) 3854.9030
Brasília (61) 3443-0462
Rio de Janeiro (21) 2213.0904
www.engenhodemidia.com.br

IMPOSTOS
Carga tributária (de produtos e serviços aos consumidores) aproximada: 3,65%

ASSINATURAS
Acesso ilimitado anual
R\$ 431,00
Acesso ilimitado
semestral R\$ 230,00

O **Jornal do Commercio** é uma empresa de mídia 100% digital que oferece aos seus assinantes logados acesso ilimitado às suas reportagens, conteúdos especiais, acesso ao clube de descontos do JC e ao modo Flip, onde são escolhidas pelos editores as matérias de maior relevância.

REDAÇÃO DO JC

Editores Executivos
Diogo Menezes • (81) 3413.6416 • diogomenezes@sjcc.com.br
Elton Ponce • (81) 3413.6410 • eltonponce@sjcc.com.br
Mirella Martins • (81) 3413.6418 • mirella@ne10.com.br
Rafael Carvalheira • (81) 3413.6409 • rvieira@jc.com.br

Assistentes de Edição
Marília Banholzer • mariliab@ne10.com.br • (81) 3413.6422
Raphael Guerra • rguerra@tvjournal.com.br • (81) 3413.6187
Romero Rafael • rrafael@jc.com.br • (81) 3413.6183

Coordenador de Mídias Sociais
Rafael Santos
rcsantos@jc.com.br
(81) 3413.6409

Opiniões

Voz do Leitor

PELA INTERNET

Mande seu e-mail e suas fotos para vozdoleitor@jc.com.br

POR CARTA

Envie suas cartas para a Rua da Fundação, 257, Santo Amaro

Incompetência

Cada vez que o estado de Pernambuco indica a necessidade de privatização como solução para de graves problemas, como: BRT, metrô e Compesa, a incompetência administrativa está confirmada. O papel do Estado é só cobrar impostos para custear as despesas públicas?

● **Janice Albuquerque**, por e-mail

Escravidão

Essa lei intermitente é uma escravidão. Existe empresa de vigilância aqui em Pernambuco que cobra R\$ 12 mil reais por um vigilante e coloca um horista ou intermitente. Contrata um horista e paga quase R\$ 300 e para o intermitente R\$ 400 por mês. Escravidão legalizada.

● **Henrique Lotto**, por e-mail

Combustíveis

O presidente da República Jair Bolsonaro (PL) zomba com a cara do povo ao negar que é o único responsável pelos constantes e aumentos absurdos dos preços dos combustíveis repassados para a população.

● **Sylvio Belém**, por e-mail

Petrobras

Impressionante como a Petrobrás não está nem aí para o sofrido povo brasileiro. Acumula lucros de R\$ 44 bilhões em um trimestre e, mesmo assim, já aumenta fortemente o diesel, acarretando inflação e aumento do custo de vida para os assalariados.

● **Marcos**, por e-mail

Metrô do Recife

Uma pergunta feita pela população que não quer calar e vive sem respostas: por que o metrô da cidade de São Paulo funciona, enquanto que o metrô do Recife só vive com problemas? Qual explicação?

● **Carlos Alberto Batista da Silva**, por e-mail

Buraqueira



Jaboatão dos Guararapes, o município dos buracos

Continuo sem entender como a segunda cidade em arrecadação no estado ainda tem ruas assim. Essa cratera, assim como as demais ao longo da Rua Emiliano Ribeiro, no bairro de Prazeres, estão a 200 metros da Prefeitura de Jaboaatão dos Guararapes. Transtornos, congestionamentos e danos aos veículos não são suficientes para sensibilizar a gestão municipal a fazer o seu trabalho?

● **Fábio Júnior**, por e-mail

Dinheiro público sendo mal gasto

Não faz um mês que o Ministério Público do Maranhão cancelou um show de Wesley Safadão no município de Vitória do Mearim. Motivo: O evento comprometeria a oferta de serviços públicos básicos a população. O mesmo deveria acontecer em

Pernambuco. Estão previstos vários shows no município de Camaragibe com a presença de Alceu Valença entre outros artistas. Para shows têm verbas. Para saúde, saneamento e educação não têm.

● **Wilson Vieira**, por e-mail

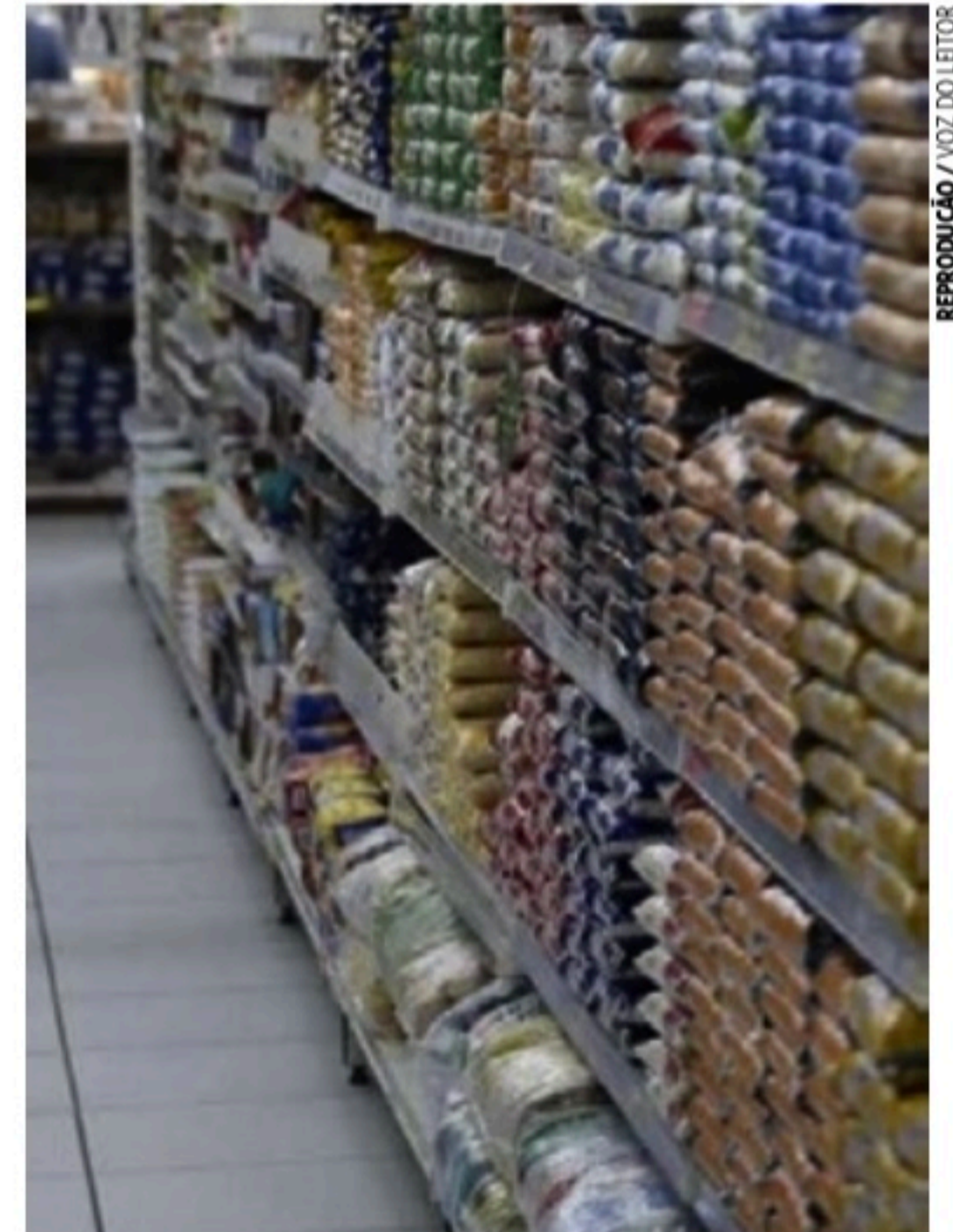

Alimentação no Brasil ainda mais cara

Parece que, infelizmente, voltei a viver nos anos de 1990... Quando, na época, eu tinha de comer, era verde cozida para escapar da fome. Hoje, com a inflação atual, os preços dos

alimentos estão nas alturas. Sou professor e escritor desempregado, a situação está difícil.

● **Samuel Ivani**, via redes sociais

Inflação nas alturas e povo sofrendo

Incrível que a cada mês, o Brasil bate novo recorde de inflação. Já está lembrando a época antes do plano real... Na ocasião, toda semana aumentavam os

preços dos alimentos. Infelizmente esse mesmo caos está de volta ao País graças a esse desgoverno.

● **Denyson Feitosa**, via redes sociais

Pagando conta de gasolina dolarizada

Décio Padilha, presidente Comsefaz, disse que o Brasil só importa 40% da gasolina que consome e que 60% nós produzimos em real. Não há razão para dolarizar

tudo fazendo o nosso combustível o mais caro do mundo. Os distribuidores lucram 100% com o combustível dolarizado.

● **João Guilherme**, por e-mail

Registre-se

Importunação

Sou moradora da Avenida Agamenon Magalhães há 25 anos e nunca fomos tão perturbados como ultimamente devido a motoqueiros irresponsáveis que não nos deixam dormir à noite. Solicito encarecidamente a CTTU e as demais autoridades para intervirem através de seus órgãos competentes.

● **Concita Vilaça**, por e-mail

Punição

É preciso que o presidente do Sport, Yuri Romão, seja enérgico e tome as mesmas providências que o ex-presidente do clube João Humberto Martorelli tomou, na época, de cortar relações com as torcidas organizadas. Proibindo entrada nas dependências do clube, pois, na maioria, são bandidos disfarçados de torcedores.

● **Renato Paiva**, por e-mail

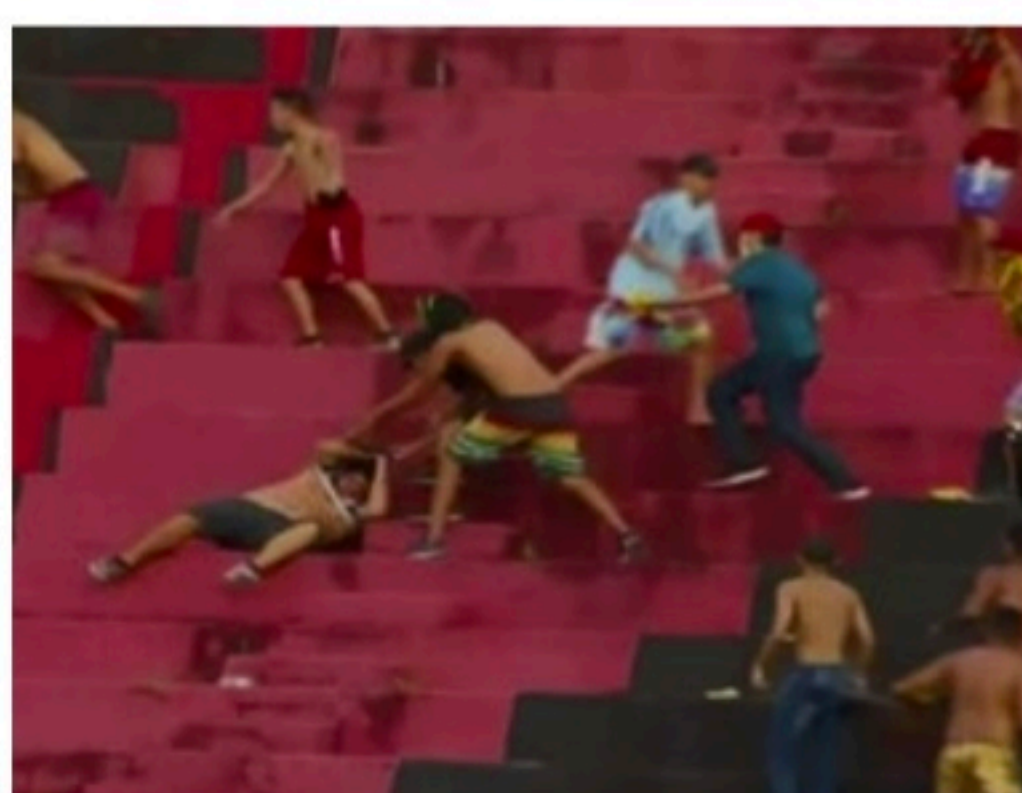

A terceira via está dentro de uma delas

Pensando bem temos Geraldo Alckmin representando a 3ª via dentro da chapa de Lula. Se o ex-presidente ganhar a próxima eleição presidencial, Alckmin realizará parcialmente seu grande sonho: ser presidente da República nem que interinamente durante os quatro anos vindouros. Para 2026, a reeleição estaria bem encaminhada com a inversão de papéis: Alckmin presidente e Lula vice - com a "máquina"

nas mãos. Em se configurando uma nova vitória, Lula estaria na reserva, porém, desfrutando a áurea de presidente - título que carregou até mesmo no tempo em que esteve preso - com relativa liberdade para cuidar de si e viver o novo casamento. Isso tudo se Lula não mudar de planos com a opção de Fernando Haddad na dobradinha com o PSB para 2026.

● **José Lúcio de Araújo**, por e-mail

Internacional

ALIANÇAS Boris Johnson firmou acordos com a primeira-ministra sueca Magdalena Andersson e com o presidente finlandês Sauli Niinistö



ANTTAIMO-KOIVISTO / LEHTIKUVA / AFP

TENSÃO Reino Unido promete ajuda a aliados

Suécia e Finlândia temem a Rússia

Agência Estado

O Reino Unido prometeu ajudar a Suécia e a Finlândia contra possíveis invasões da Rússia em dois acordos assinados nesta quarta-feira (11) pelo primeiro-ministro britânico Boris Johnson com a primeira-ministra sueca Magdalena Andersson e com o presidente finlandês Sauli Niinistö. A promessa inclui o aumento do envio de tropas britânicas e armamentos para o norte da Europa.

Tanto a Suécia quanto a Finlândia analisam se irão aderir à Organização do Tratado do Atlântico Norte (Otan) após a invasão russa na Ucrânia e temem retaliações do presidente Vladimir Putin. A Finlândia compartilha uma fronteira terrestre de 1.340 quilômetros com a Rússia e a Suécia está na região do Mar Báltico.

Segundo o comunicado divulgado pelo premiê britânico, o acordo "fortificará as defesas do norte da Europa, diante de ameaças renovadas". "É um símbolo da garantia eterna entre nossas nações", acrescentou. "Este não é um acordo paliativo de curto prazo, mas um compromisso de longo prazo para reforçar os laços militares e a estabilidade global e fortalecer as defesas da Europa para as próximas gerações", continuou.

Na coletiva de imprensa ao lado de Andersson, Johnson afirmou que em um caso de desastre ou de um ataque militar, haverá auxílio do Reino Unido no que os países solicitarem. Ele não respondeu se isso inclui armas nucleares.

O acordo de garantia de segurança vai aumentar a cooperação em defesa e segurança entre o Reino Unido e os dois países com o aumento de compartilhamento de informações de inteligência, mais treinamento militar conjunto e reforço da segurança no Norte da Europa.

Antes, as forças militares do Reino Unido já estavam presente nas áreas do Mar Báltico com a Força Expedicionária Conjunta, formada por 10 nações do norte da Europa: Reino Unido, Suécia, Finlândia, Dinamarca, Estônia, Islândia, Letônia, Lituânia, Holanda e Noruega.

Além disso, não é a primeira cooperação militar entre a Suécia, a Finlândia e o Reino Unido. Em 2017, os dois países nórdicos se juntaram à força militar de reação rápida liderada pelos britânicos, projetada para ser mais flexível e responder ataques de forma mais ágil do que a maior aliança da Otan.

A primeira-ministra sueca disse que a guerra acabou por "unificar" as nações europeias. "Putin pensou que poderia causar divisão, mas conseguiu o oposto. Estamos aqui

hoje unidos do que nunca", afirmou. "Em tempos de crise, a cooperação se torna ainda mais importante. Isso se aplica também às nossas parcerias internacionais de defesa. As parcerias da Suécia com o Reino Unido e com a Otan foram cruciais durante esses tempos de exceção", declarou.

O Kremlin alertou para "repercussões militares e políticas" se a Suécia e a Finlândia decidirem aderir à Otan. O temor de Andersson é que as tropas de Putin aumentem a presença militar na região, caso haja o pedido de adesão.

Quando uma nação entra com o pedido de entrada na Otan, é necessário aguardar que todos os 30 países-membros da aliança ratifiquem o documento. Por causa disso, a Suécia e a Finlândia buscavam a garantia de apoio em caso do pedido ser enviado para não ficarem desprotegidos durante o processo de ratificação.

Suécia e Finlândia analisam se irão aderir à Organização do Tratado do Atlântico Norte (Otan)

No entanto, analistas dizem que uma ação militar contra os países nórdicos parece improvável, dado o quanto as forças russas estão concentradas na Ucrânia. Muitas das tropas que estavam estacionadas perto da fronteira com a Finlândia, por exemplo, foram enviadas à Ucrânia e tiveram perdas significativas.

Espera-se que os dois países nórdicos anunciem suas posições sobre a adesão à Otan nos próximos dias. "Se a Finlândia der esse passo histórico, é para a segurança de nossos próprios cidadãos", disse a primeira-ministra finlandesa Sanna Marin em entrevista coletiva após conversas com o primeiro-ministro japonês Fumio Kishida em Tóquio nesta quarta-feira. "A adesão à Otan fortalecerá toda a comunidade internacional que defende valores comuns", acrescentou.

Johnson se encontrou com Andersson em Helsingfors, o retiro de campo dos primeiros-ministros suecos, localizado a cerca de 90 quilômetros a sudoeste de Estocolmo. As reuniões continuaram com Niinistö no Palácio Presidencial, em Helsinque. O presidente finlandês tem um papel significativo nas decisões de política externa e de segurança da Finlândia.



GRANDE LEILÃO DE BANCOS E SEGURADORAS

VISITAÇÃO E LANÇES EXCLUSIVAMENTE NO SITE www.coliseumleiloes.com.br

VEÍCULOS DOCUMENTADOS



SEXTA-FEIRA 13/05 A PARTIR DAS 9H

NESTA TERÇA, DIA 12/05, VISITAÇÃO EXCLUSIVA, DAS 9H ÀS 18H, NO PÁTIO DE VITÓRIA DE STO ANTÃO.

FIQUE ATENTO AOS PROTOCOLOS E AS EXIGÊNCIAS

1 Uso de máscara;
2 Cartão de Vacinação da Covid, em dia;
3 Grupo de até 30 pessoas por vez no pátio.



MODELO	ANO	COMB.	PLACA	MODELO	ANO	COMB.	PLACA
AZUL SEGUROS - SUCATA				PORTO SEGURO - SUCATA			
C4 Cactus Feel/Feel Business/Feel Pack 1.6 16V VVT	2020.	2020	A/G 3	Yaris XV Way Connect CVT 1.5 16V Dual VVT-i	2021.	2022	A/G 8
Elios Seda X 1.5 16V	2012.	2013	A/G 9	Tiggo 8 TXS 1.6 16V TGI Turbo	2021.	2022	G 8
Pálio Weekend Attractive 1.4	2012.	2013	A/G 6	Ducato Multi 2.3 Turbo EGR	2018.	2018	D 3
HB20 Comfort 1.6 16V CVT	2015.	2015	A/G 7	Gol Power Novo 1.6 Total Flex	2012.	2013	A/G 8
Gol 1.0 1.0 Total Flex	2008.	2009	A/G 7	Classic LS 1.0 VHC E FlexPower	2010.	2011	A/G 8
Uno Mile Way Economy 1.0 Fire	2011.	2012	A/G 8	Gol 1.6 1.6 MSI	2020.	2021	A/G 0
Onix LT 1.0 Eco	2017.	2018	A/G 3	Uno Mile Way Economy 1.0 Fire	2012.	2013	A/G 0
Onix Activ 1.4 Eco	2018.	2018	A/G 3	CG 150 Fan ESI	2010.	2010	A/G 8
AZUL SEGUROS - VEÍCULOS				AZUL SEGUROS - VEÍCULOS			
Classe C 180 1.6 16V Turbo	2017.	2018	A/G 8	Fusion SEL 2.5 16V	2009.	2010	G 1
Sportage LX 2.0 16V	2014.	2014	A/G 8	L200 Triton HPE 3.2 Turbo	2011.	2012	D 5
Amarok Highline 4Motion 2.0 TDI Biturbo	2012.	2012	D 5	Civic LXS 1.8 16V	2009.	2009	A/G 5
Prisma LT 1.4 EconoFlex	2011.	2012	A/G 9	Civic LXL 1.8 16V	2012.	2012	A/G 3
HB20S Premium 1.6 16V CVT	2013.	2014	A/G 6	S60TS Dynamic 2.0 16V GDI Turbo	2011.	2012	G 8
HB20 Comfort/R spec 1.6 16V CVT	2016.	2017	A/G 1	Renegade 1.8 1.8 16V E TorQ Evo	2021.	2021	A/G 9
L200 Triton HPE 3.2 Turbo	2012.	2012	D 3	Amarok Comfortline 4Motion 2.0 TDI Biturbo	2019.	2020	D 0
J2 1.4 1.4 16V VVT JetFlex	2014.	2015	A/G 9	b35 2.0 16V	2010.	2011	G 4
Corolla GLI Upper CVT 1.8 16V Dual VVT-i	2018.	2018	A/G 4	Partner Escapade 1.6 16V	2010.	2011	A/G 9
Cooper Countryman S 1.6 16V Turbo	2015.	2015	G 4	Fiesta S 1.5 16V Sigma	2016.	2016	A/G 6
March Rio 2016/S 1.0 16V	2012.	2013	A/G 4	Hilux SW4 SRV 3.0D-4D Turbo	2013.	2014	D 9
207 XR Sport 1.4	2011.	2011	A/G 9	Hilux CD SRV 3.0D-4D Turbo	2013.	2013	D 3
Corolla XEI 2.0 16V Dual VVT-i	2013.	2014	A/G 5	Frontier CD SRV 2.5 Turbo	2014.	2014	D 6
C4 GLX 2.0 16V	2012.	2013	A/G 4	Hilux SW4 SRV 3.0D-4D Turbo	2014.	2015	D 8
Fiesta Sedan Flex 1.6	2011.	2012	A/G 0	CamCross Special Hybrid 1.8 16V	2021.	2022	A/G 9
Stilo Flex 1.8	2009.	2009	A/G 6	Grand Cherokee Limited 3.6V6	2013.	2014	G 2
HB20S Premium 1.6 16V CVT	2016.	2016	A/G 0	Hilux CD SRV 2.8D-4D Turbo	2017.	2018	D 4
Mobi Easy On 1.0 Fire	2016.	2017	A/G 1	Ranger CD XL 2.5 Turbo	2000.	2001	D 0
March Rio 2016/S 1.6 16V	2012.	2013	A/G 3	Hilux CD STD 2.8D-4D Turbo	2018.	2018	D 5
Ranger CD XLT 3.2 Duratorq TDCI	2013.	2014	D 8	HB20S Comfort Plus 1.6 16V CVT	2018.	2018	A/G 3
Livina X-Gear SL 1.8 16V	2012.	2013	A/G 1	Taalilazer LIZ AT 2.8 CTDI	2018.	2019	D 2
Prisma LTZ AT6 1.4 SPE/4	2016.	2016	A/G 9	Gol 1.0 Novo 1.0 Total Flex	2012.	2013	A/G 6
Fiesta Flex 1.0 RioCam	2013.	2014	A/G 4	Doblo Cargo Flex 1.4 Fire	2011.	2012	A/G 0
Compass Longitude 2.0 Multijet Turbo	2017.	2017	D 5	Fit EX 1.5 16V VTEC	2019.	2020	A/G 2
Frontier CD XE AT 2.3 Biturbo	2021.	2021	D 7	Fit Cross Flex 1.6 Total Flex	2007.	2008	A/G 1
Corolla XEI 2.0 16V Dual VVT-i	2014.	2015	A/G 5	L200 Triton Sport GLS 2.4 16V MWEC Turbo	2018.	2019	D 8
Pálio Fire Economy 1.0	2011.	2012	A/G 6	HB20 Comfort 1.0 12V CVT	2018.	2018	A/G 2
Gol 1.0 1.0 Total Flex	2010.	2011	A/G 2	EcoSport SE AT 1.5 12V Ti-VCT	2017.	2018	A/G 0
Cerato EX 1.6 16V	2011.	2012	G 7	Argo Drive 1.0 Firefly	2021.	2022	A/G 6
Jetta Comfortline 2.0 Total Flex	2013.	2013	A/G 3	Corolla XEI 1.8 16V VVT-i	2007.	2007	G 6
Fit LX 1.4 16V	2014.	2014	A/G 9	Onix LT 1.0 12V Ecotec	2020.	2021	A/G 3
Uno Attractive 1.0 Firefly	2016.	2017	A/G 0	Pálio Fire Way 1.0 Eco	2015.	2016	A/G 9
Buano Blackmotion 1.8 16V E TorQ	2015.	2016	A/G 4	Prisma Joy 1.0 Eco	2018.	2018	A/G 5
Serie 3 320i Active Flex 2.0 16V Twin Turbo	2014.	2015	A/G 9	Ranger Rover Wilder P300R-Dynamic SE 2.0	2019.	2020	G 8
Compass Limited 5.2.0 Multijet Turbo	2020.	2021	D 0	XRE 300 ABS	2021.	2022	A/G 8
Astra Advantage 2.0 FlexPower	2005.	2006	A/G 6	CG 150 Titan Mix EX	2014.	2015	A/G 3
Toro Freedom 2.0 Multijet Turbo	2015.	2016	A/G 9	CB 500X	2014.	2015	G 9
Savvio Trendline 1.6 MSI	2016.	2017	D 1	Spin Activ 7 16V Eco	2019.	2019	A/G 7
Fox 1.6 GLI 1.6 Total Flex	2013.	2013	A/G 3	Corolla XEI 2.0 16V Dual VVT-i	2012.	2013	A/G 5
FIAT SANTANDER				IMPORTADOS - SUCATA			
Uno Vivace 1.0 Evo	2014.	2014	A/G 6	Master Miribus 11m3-L2H2 2.5 16V Turbo	2011.	2012	D 0
FORD SANTANDER				IMPORTADOS - VEÍCULOS			
Transit Bus 350L 2.2 Duratorq TDCI	2012.	2012	D 0	Topic SL 2.0 16V	2012.	2013	G 7
Fiesta Flex 1.0	2008.	2008	A/G 1	620 Talent 1.6 16V	2010.	2010	G 6
GM SANTANDER				IMPORTADOS - VEÍCULOS			
Spin Advantage AT6 1.8 Eco	2017.	2017	A/G 5	Duster Oroch Express 1.6 16V S-Ce	2017.	2018	A/G 3
Spin Advantage 1.8 EconoFlex	2014.	2014	A/G/GNV 7	X60 1.8 1.8 16V VVT	2014.	2015	G 6
S10 Cabine Dupla LT 2.8 CTDI	2012.	2013	D 7	Freelander SE 3.2 16	2009.	2010	G 1
Classic LS 1.0 VHC E FlexPower	2012.	2013	A/G 7	VM 330 T	2014.	2014	D 6
Celta LT 1.0 VHC E FlexPower	2012.	2013	A/G 2	HB20 Comfort 1.0 12V CVT	2014.	2015	A/G/GNV 5
VW SANTANDER				IMPORTADOS - VEÍCULOS			
Amarok CS 5 4Motion 2.0 TDI Turbo	2014.	2015	D 1	CB 250 F Twister ABS	2018.	2018	A/G 7
Gol 1.0 1.0 Total Flex	2009.	2009	A/G 3	C3 GLX 1.4	2008.	2009	A/G 7
Gol 1.0 1.0 12V MPI	2019.	2020	A/G 1	Sandero Expression 1.0 16V Hi-Flex	2014.	2014	A/G 0
MANOEL - SUCATA				IMPORTADOS - VEÍCULOS			
Jumper Mini Bus M33M 2.8 HDI Turbo	2009.	2009	D 9	Corolla GLI 1.8 16V Dual VVT-i	2013.	2013	A/G/GNV 3
Discovery 4 SE 3.0 V6 Biturbo	2012.	2012	D 7	CG 160 Fan FlexOne	2020.	2021	A/G 1
GENERALI - VEÍCULOS				IMPORTADOS - VEÍCULOS			
LINEA ESSENCE DUAL	2011.	2012	A/G 1	207 XR 1.4	2010.	2011	A/G 7
				SOLIDUS - VEÍCULOS			
				Cio Autentique 1.0 16V Hi-Power			
				Siena EL 1.4			

Quem não estiver cadastrado, cadastre-se agora através do nosso site e canais de atendimento

LEILOEIROSI OFICIAIS
Pedro Dantas Venceslau - Mat. 475
Adriano Santos - Mat. 321

NO TRÂNSITO, SOMOS TODOS PEDESTRES.

Lotes localizados para retirada no pátio na Av. da Recuperação, 6001, Guabiruba, BR101 Norte, Km13,5 (do lado da fábrica da Schincariol) - Recife/PE

3145-9100
98220-7233

Esportes

APRESENTAÇÃO Com o clube em crise, Marcelo Martelotte assume o Santa Cruz

Situação nova e no pior momento

GABRIEL NEUKRANZ

Twitter: @gabrielneukranz

Apresentado como novo técnico do Santa Cruz, ontem, Marcelo Martelotte assume o clube pela quinta vez em um momento delicado. Sua contratação surge após a demissão do antigo treinador, Leston Júnior, por cobrar salários atrasados e estruturação do clube publicamente.

Respaldados pelo elenco, a saída de Leston Júnior e Marcelo Segurado, executivo de futebol, surtiram efeito negativo no vestiário do Santa Cruz. O lateral-direito Marcos Martins teve sua saída confirmada pelo próprio Martelotte, que afirma se tratar do pior momento em que assume a Cobra Coral na carreira.

"Eu não vejo nenhuma semelhança com outro momento que eu passei no Santa Cruz. Principalmente pelo fato de estar assumindo este desafio, agora na Série D do Campeonato Brasileiro, o que já é uma situação nova para mim", disse Marcelo.

OUTRAS PASSAGENS

Em uma de suas passagens



ARRUDA Esta é a quinta passagem de Martelotte pelo Tricolor do Arruda. A última foi em 2020

anteriores como técnico do Santa Cruz, Martelotte foi rebaixado na Série B do Brasileiro.

"Eu não consigo ver relação com 2017, porque foi um campeonato muito difícil em que eu já assumi o time na zona de rebaixamento, com uma dificuldade muito grande de mudar a situação, e hoje não vejo o clube assim", declarou.

EM CAMPO

Mesmo com todas as situações externadas por Leston Júnior, Marcelo Segurado e jogadores do elenco coral, Martelotte vê o Santa Cruz dentro de campo como uma esperança.

"Até porque estou assumindo após uma vitória, inclusive. É um momento que, apesar de toda a turbulência de aspectos extracampo, dentro do campo

o time conquistou uma vitória e com ela veio uma indicação de dias melhores, e é nisso que a gente aposta", projetou Martelotte.

A estreia do novo comandante será neste domingo, contra Jacuipense-BA, às 16h, fora de casa. Os baianos tem cinco pontos e estão no quarto lugar. O Santa vem na sequência, em quinto, com um ponto a menos.

ILHA DO RETIRO



JUSTIÇA Sport deve ser julgado por ataque da torcida a corintianos

Briga pode render punição

THIAGO WAGNER

tsilva@jc.com.br

Briga de torcida provocada pela invasão da organizada do Sport durante a partida contra o Corinthians, na última terça-feira (11), na Ilha do Retiro, pela Copa do Brasil sub-17, pode render mais problemas ao Leão, além do desgaste de imagem no cenário nacional. Em campo, o Sport venceu por 1x0 e se classificou.

Isso porque o árbitro relatou o problema na súmula. Além disso, houve o registro das imagens em rede nacional já que o canal SporTV transmitia a partida ao vivo. Assim, o Sport pode ser enquadrado no Código Brasileiro de Justiça Desportiva e ser punido pelo Superior Tribunal de Justiça Desportiva.

Tomando o código, o Sport

pode ser enquadrado no artigo 213, que aborda a questão de providências para impedir desordem, invasões e outros problemas na partida. A pena inclui uma multa que varia de R\$ 100 a R\$ 100 mil, além da perda de mando de campo, quando a partida é interrompida - caso do jogo de ontem, que ficou paralisado por quatro minutos, seguindo o árbitro.

Não está claro, contudo, se o Sport seria punido apenas em competições de base ou se a pena valeria para competições profissionais. Nesse caso, o Sport seria punido na Série B do Brasileiro deste ano. Lembrando que qualquer pena só ocorre se houver denúncia por parte da Procuradoria do STJD ao tribunal. A partir daí é marcado um julgamento e aferida a eventual pena.

Assinante JC tem 50% de desconto*



APRESENTA

TRINTOU

DOMINGO 15 DE MAIO
 INÍCIO ÀS 19h30

CINDERELA, 30 ANOS DE HUMOR

INGRESSO mega
 TEATRO GUARARAPES
INFORMAÇÕES: 98463.8388

OU BILHETERIA DO TEATRO

Assinante JC tem 50% de desconto na compra de até 02 ingressos. Apresente o cartão JC Clube, um documento com foto e aproveite!



* Consulte regulamento no site

Esportes

AMISTOSOS Na penúltima convocação antes do anúncio da lista final dos jogadores que disputará o Mundial, Tite acirra disputa no ataque

Seleção convoca 8 atacantes



LUCAS FIGUEIREDO/CFB

Agência Estado

O técnico Tite convocou o volante Danilo, do Palmeiras, e oito atacantes para os dois amistosos da seleção brasileira marcados para o mês de junho, em preparação para a Copa do Mundo do Catar. Foi a penúltima convocação do treinador antes do anúncio da lista final dos jogadores que disputará o Mundial, entre novembro e dezembro deste ano.

Inicialmente, a seleção tinha três jogos agendados para o próximo mês. Mas o amistoso com a Argentina, o chamado Superclássico das Américas, foi cancelado, segundo informou o coordenador de seleções da CBF, Juninho Paulista, antes do anúncio da lista de Tite. Ele revelou que a entidade tenta marcar amistoso com uma seleção africana para a mesma data em que haveria o duelo sul-americano.

O primeiro jogo desta série será contra a Coreia do Sul no Seul World Cup Stadium, na capital sul-coreana, às 20h (8h de Brasília) do dia 2 de junho. Na sequência, o adversário será o Japão no estádio Nacional de Tóquio, às 19h20 (7h20 de Brasília) do dia 6. O terceiro e último jogo, inicialmente contra a Argentina, estava agendado para o dia 11. Juninho Paulista adiantou que tentará realizar o jogo contra o rival africano na Europa.

Para estes jogos, Tite apresentou uma novidade em sua lista: o volante Danilo. O jogador de 21 anos vem se destacando com a camisa do Palmeiras nos últimos meses. Curiosamente, não era o jogador que a torcida palmeirense esperava ver na relação do treinador da seleção. Ultimamente, era o meia Raphael Veiga o nome mais cotado para aparecer no time nacional.

Tite também surpreendeu ao chamar 27 jogadores. Inicialmente, era esperado que convocasse apenas 26, na expectativa de que a Fifa confirme esse mesmo número de atletas para a Copa do Mundo. A entidade já indicou que vai permitir o aumento na lista de convocados, mas ainda não oficializou essa ampliação.

Com 27 atletas, o treinador inflou a lista de atacantes e de laterais (que passou de quatro para cinco atletas). Geralmen-

te, Tite chama seis ou sete atacantes. Desta vez, ampliou para oito ao promover os retornos de Gabriel Jesus, Raphinha e Matheus Cunha. Ele confirmou as presenças de Vinicius Junior e Rodrygo, ambos do Real Madrid, além de Richarlison e Gabriel Martinelli. Antony foi a baixa de maior peso.

Havia expectativa também para a lista de laterais. A disputa está aberta para os dois lados. Tite chamou Daniel Alves e Danilo para a direita. Na esquerda, há quatro nomes para duas vagas. Nesta quarta, Alex Sandro, Guilherme Arana e Alex Telles foram chamados e esquentaram a briga - Renan Lodi ficou fora.

Tite ampliou a relação de atletas por conta do risco de lesões e também pela proximidade da final da Liga dos Campeões. A aguardada partida, marcada para o dia 28 deste mês, vai reunir Real Madrid e Liverpool, times europeus que contam com diversos brasileiros convocáveis em seus elencos.

Um deles é o volante Fabinho, que saiu de campo machucado na terça em jogo do Liverpool. Ele foi chamado mesmo assim. No meio-campo, Tite demonstra ter menos dúvidas. Philippe Coutinho, que voltou à seleção na convocação anterior, voltou a ser chamado e ganhou força para assegurar seu lugar na Copa. Arthur e Gerson não foram incluídos na lista desta quarta.

Na zaga, Gabriel Magalhães saiu na frente na disputa direta com Felipe, do Atlético de Madrid. Tite vem indicando em suas convocações que Marquinhos, Thiago Silva e Éder Militão já estão garantidos no Mundial. O trio foi chamado mais uma vez nesta quarta.

Depois desta série de amistosos, a seleção de Tite enfrentará a Argentina, no dia 22 de setembro, em partida válida ainda pelas Eliminatórias Sul-Americanas da Copa do Mundo do Catar. Trata-se da reedição daquele jogo interrompido pela Agência Nacional de Vigilância Sanitária (Anvisa) no estádio do Corinthians, em São Paulo, em 5 de setembro do ano passado. O resultado não vai alterar a classificação final das Eliminatórias, com o Brasil no primeiro lugar e a Argentina, em segundo.

CONSOLIDAÇÃO Técnico Tite espera que a seleção possa evoluir até a Copa do Mundo. Preparação em junho terá duelos com a Coreia do Sul e o Japão

● Loterias

Quina Concurso 5850

10 44 58 59 61

Quina	0	0
Quadra	33	10.520,72
Terno	3.607	91,66
Duque	96.997	3,40

Federal Extração 5662

- 1º 048274
- 2º 044864
- 3º 020706
- 4º 069668
- 5º 079933

Super 7 Concurso 242

1 2 3 4 5 6 7
6 1 6 9 3 4 1

7 acertos	0	0
6 acertos	4	6.878,44
5 acertos	24	1.637,72
4 acertos	559	70,31
3 acertos	5.417	5,00

Mega-sena Concurso 2480

04 06 09 31 50 56

Sena	0	0
Quina	74	46.356,22
Quadra	4.757	1.030,16

Lotofácil Concurso 2518

01 02 04 05 06
08 11 13 14 15
20 22 23 24 25

15 acertos	1	1.569.226,94
14 acertos	283	1.660,93
13 acertos	9740	25,00
12 acertos	133435	10,00
11 acertos	691752	5,00

Lotomania Concurso 2311

03 07 10 11 12
15 25 33 45 47
59 63 66 75 76
78 87 93 96 98

20 acertos	0	0
19 acertos	9	28.550,80
18 acertos	130	1.764,81
17 acertos	980	163,87
16 acertos	5492	29,24
15 acertos	22789	7,04
0 acertos	0	0

Alvo de Tite era a Inglaterra

Agência Estado

O técnico Tite afirmou, ontem, que o objetivo da seleção brasileira era disputar amistosos contra as seleções melhor ranqueadas na Fifa, mas não conseguiu por incompatibilidade de agendas. No lugar do Japão, por exemplo, devia estar a boa seleção da Inglaterra. Também lamentou não encerrar outras potências europeias.

"A gente lutou para fazer o jogo contra o vice-campeão europeu. Vai ter o jogo entre Argentina e Itália (campeã europeia) e nós procurávamos enfrentar a Inglaterra (vice), mas não foi possível. Nós buscamos todas as alternativas, gostaríamos que fosse Inglaterra, Itália, Bélgica, Holanda, Alemanha, Espanha... Mas não dá, no mundo real não dá", lamentou.

Apesar de preferir outro adversário, Tite elogiou a

seleção japonesa: "Vamos ter um adversário dentro do campo extremamente difícil, que já encaramos outras vezes e que é nossa realidade em um nível técnico elevado", afirmou.

Os atletas brasileiros vão se apresentar à seleção brasileira para os amistosos no dia 26 de maio. Aqueles que jogam no Liverpool e no Real Madrid, equipes que disputam a final da Liga dos Campeões no dia 28, se integram à seleção somente no dia 31. Antes de entrar em campo contra o Japão, no dia 6 de junho, em Tóquio, a seleção brasileira encara a Coreia do Sul, em Seul, no dia 2.

Tite afirmou que, se puder mesmo convocar 26 atletas para a Copa, não deve incluir um quarto goleiro. "A tendência é que esses três a mais sejam jogadores de outros setores, preferencialmente no processo criativo e ofensivo", contou.

Cultura

SHOW Os Gilsons apresentam hoje, no Guararapes, a turnê *Pra Gente Acordar*, do primeiro álbum do trio, que formou seu público na pandemia

Frutos da árvore Gilberto Gil

EMANUEL BENTO
ebnascimento@jc.com.br

Nome em ascensão da “nova MPB”, Os Gilsons fazem hoje o primeiro show no Recife, às 22h, no Teatro Guararapes. Em Pernambuco, o trio formado por um filho e dois netos de Gilberto Gil havia feito apenas uma apresentação de réveillon em Maracáipe, no Litoral Sul.

Assim como outros nomes dessa geração, Os Gilsons mesclam tradições da música popular brasileira com uma sonoridade contemporânea, que agrada um público bastante jovem e atento às tendências do streaming.

“Ficamos muito felizes de fazer parte dessa nova cena. Buscamos por referências tradicionais em relação à música baiana, seja afrobaiana, afrobarroca, com toques de candomblé, da nossa nova, violões de nylon. Isso tudo nos influencia muito”, diz José Gil, filho do mais novo imortal da Academia Brasileira de Letras e o mais velho do trio. Francisco e João Gil, que completam o trio, são netos.

O projeto surgiu de forma despreocupada, pois os parentes já mantinham a banda Sinara antes — que tinha Magno Brito, um recifense, na sua formação.

“A maior referência é Chico



MÚSICA NA VEIA José Gil, filho de Gilberto Gil, com João e Francisco Gil, netos do artista, formam o trio

Science e Nação Zumbi”, diz José, ao citar artistas de Pernambuco que inspiram o trio. “Tudo o que vem a partir disso. Lenine também, artistas desse calibre. Conheço bem Recife por conta da Sinara. Já toquei aqui com meu pai algumas vezes também”, relembra José.

Os Gilsons ganharam espa-

ço na música nacional com o EP *Várias Queixas*, com single homônimo de sucesso, regravado de Olodum lançada em 2019 e que circulou mais durante a pandemia. O período de reclusão da sociedade devido à pandemia serviu para a produção do primeiro álbum, *Pra Gente Acordar*, que está sendo divulgado na atual

turnê — e também conta com os singles *Duas Cidades* e *Proposta*.

“Esse foi um período muito importante, apesar de difícil. As pessoas estavam escutando as nossas músicas em casa. A gente tinha a ideia de lançar um disco antes da pandemia, mas mudamos de planos justamente para esperar o mo-

mento mais adequado. Conseguimos criar, fazer parcerias com artistas da nossa cena e geração, com conexões que surgiram na pandemia, como o caso do Jovem Dionísio.”

“A gente saiu da pandemia em outro patamar, estamos conhecendo esse público agora. Está sendo muito bacana”, completa.

tem um alinhamento ideológico com o Lula mesmo. Acreditamos nos programas sociais, na atenção à humanidade das pessoas para além da questão neoliberal do mercado. Tem que olhar as pessoas primeiro”, acrescenta o músico filho de Gilberto Gil.

A “nova MPB” já foi criticada por ser menos política (comparada à geração da ditadura militar) em músicas. José Gil afirma que o single de Lula é partidário, mas que “Os Gilsons vai para além disso por ter críticas sociais.”

“Nossa música tem uma crítica, principalmente, sobre as relações humanas. Fala de amores maiores, de uma esperança, então fala de uma questão política um pouco sensível — de ter uma vida mais digna, mais justa, mais bacana, para que possamos nos relacionar sem medo, sem preconceitos, livres de discriminação e de desigualdades. Para esse lugar político e de vida, o disco tem uma mensagem muito forte. Por isso, o seu título é ‘Pra Gente Acordar’”, finaliza.

● **Show Pra Gente Acordar, de Os Gilsons.** Hoje, às 22h, no Teatro Guararapes. Ingressos custam a partir de R\$ 70 e estão à venda pelo site Ticket360

Os Gilsons mesclam tradições da música popular brasileira com uma sonoridade contemporânea

Recentemente, Os Gilsons apareceram juntos com nomes como Duda Beat, Lenine e Martinho da Vila no jingle da campanha presidencial de Lula. “Acho super importante, sempre estamos lutando pelo que acreditamos”, comenta José.

“Quando você tem certeza que um lado é melhor do que o outro, não tem porque se esconder. A gente

Assinante JC tem 50% de desconto*



HOJE

19:30

TEATRO DO PARQUE

INGRESSOS **Sympla**

recife VIRADO NA CULTURA

FCR

RECIFE

SHOW

SANGUE DE AMOR

SILVÉRIO PESSOA

Assinante JC tem 50% de desconto na compra de até 02 ingressos. Apresente o cartão JC Clube, um documento com foto e aproveite!



* Consulte regulamento no site

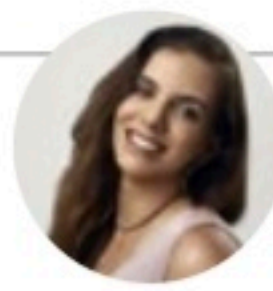

MIRELLA MARTINS
mirella@ne10.com.br
www.social1.com.br
Twitter e Instagram: @blogsocial1
Telefone: (81) 3413-6418

ASSISTENTE:
Romero Rafael
rrafael@jc.com.br

Emprego 1

A Medida Provisória 1116, já em vigor no Brasil, versa sobre algumas possibilidades que têm como foco a empregabilidade de jovens e mulheres. Uma delas é a retirada do FGTS para custeio de creche ou capacitação. "No entanto, é preciso trazer um novo olhar sobre, porque a responsabilidade de criar instituições infantis para que as mães deixem as crianças é do Estado, está na Constituição Federal", comenta a advogada trabalhista e previdenciária Ana Flávia Dantas, professora da Faculdade Nova Roma.

Emprego 2

A especialista comenta ainda que o desvirtuamento do FGTS de sua função principal, que é a segurança após demissão ou para financiamentos imobiliários, compromete o futuro das mulheres, porque a liberação de saques tem esvaziado as contas.

Emprego 3

"Isso sem falar na quantidade de pessoas desempregadas e sem esse recurso. Precisamos de políticas públicas que não estejam ancoradas na própria população feminina. É preciso que o Estado custeie as políticas afirmativas", pontua.



Título para Zé

Bernardo Peixoto, Diane Freire, o presidente da CNC, José Roberto Tadros, e Felipe Freire, presidente do Sindicom Jaboatão

Teste de resistência entre os poderes

Sempre atento e participativo, o ex-presidente da OAB-PE Pedro Henrique Reynaldo lembra que a crise entre os poderes chegou a tal

ponto em nosso País que "tanto o STF como o presidente, em movimentos sequenciados, mandaram às favas — para usar fala de ministro da Corte

— os limites de suas respectivas competências, num teste de resistência democrática comprometedor de nossa estabilidade institucional e econômica".

Pra ler

Será hoje o lançamento do livro *Yes, Nós Temos Coca-Cola — A Fartura dos EUA e a Guerra contra a Fome no Nordeste* (Cepe), do escritor, gastrônomo e historiador Frederico Toscano. Na obra, ele aborda, inclusive, como os recifes "pegaram gosto" por Coca, uísque, coquetéis, canapés, cachorro-quente... Às 18h3, no Rooftop do Aba.

Da França

O Virtuosi Brasil retorna ao seu formato presencial hoje, às 19h30, no Teatro Luiz Mendonça, prometendo grandes emoções. Sob a direção da pianista Ana Lúcia Altino, o evento é uma homenagem ao Maestro Rafael Garcia e recebe colossais instrumentistas mulheres como, a pianista Maria Teresa Madeira.

Flor em Londres

Ônix, do cineasta pernambucano Aginaldo Flor, foi selecionado para o The Paus Premieres Festival, de Londres. A estreia será hoje, às 14h, e ficará disponível por 24h. O curta-metragem foi todo filmado em Candeias, onde o diretor nasceu. "Era um sonho antigo filmar aqui. Como é uma obra ficcional inspirada em alguns fatos reais, não poderia ser diferente. Estou muito feliz!", disse Flor.



Decoração

O arquiteto Saulo Barros com a curadora Carla Guerra e Denize Gouveia, no RioMar Casa, mostra que fica montada até o fim deste mês



Posse

Jones Figueiredo, efetivado na Academia Brasileira de Letras da Magistratura, com Socorro

Pintura

Hoje, das 18h às 22h, haverá o lançamento do catálogo da exposição *Pintura Vingada*, de Delson Uchôa, no Museu do Estado de Pernambuco. A publicação foi organizada por Moacir dos Anjos e Steve Coimbra, com design gráfico assinado por Raul Luna.

Aniversariantes

Chuva de bênçãos, saúde, prosperidade e amor para Katarina Kehrl, Novinho da Paraíba, Rejane Selva, Darci Rodigheri, Andrea Gatis, José Artur Paes Vieira e Vital Rodrigues.

O CEO topado

O copresidente do Sistema Hapvida, Jorge Pinheiro, recebe hoje, em Fortaleza, o Prêmio IBEF Nacional, promovido pelo Instituto Brasileiro de Executivos de Finanças. Ele foi escolhido o CEO mais admirado do País.



Em Caruaru

Maurício Silva e Alexandre Silva estão à frente do Soul Quintal Gastronomia

Na elite

O des. Jones Figueiredo Alves é um dos 18 primeiros membros da recém-criada Academia Brasileira de Letras da Magistratura. O título foi concedido no TJRJ na instalação da Academia pelo Instituto dos Magistrados do Brasil. Entre os escolhidos, gente do STF e STJ.

Do quintalzinho...

Um dos hits da gastronomia em Caruaru é o Soul Quintal, restaurante que tem o chef Maurício Silva pilotando a cozinha e o administrador Alexandre Silva, o salão. O casal começou o projeto no quintal de casa, até que cresceu...

... ao quintalão

Agora, ocupa um endereço maior no bairro de Maurício de Nassau, onde a noite é aquecida na Capital do Agreste. A cozinha é afetiva e também contemporânea. Para beber, drinques e uma carta com cerca de cem rótulos.

Rápidas

Por aclamação, Delmiro Gouveia foi reeleito presidente da Sociedade Nordestina dos Criadores, até 2025.

O advogado Ticiano Gadêlha faz palestra, hoje, na Semana de Inovação da Unicap sobre "Impacto da Inovação". A partir das 19h, pelo canal da universidade no YouTube.

A chef Anne Aquino comanda noite de bate-papo sobre queijos e vinhos com a expert Manuela Império. Hoje, às 19h, no Empório Steel Artefacto, no RioMar Casa.

Luciana Silva, do salão Madame LLU, em Candeias, agregou uma barbearia.

A museologia da Fundação Joaquim Nabuco será agraciada com a Medalha de Mérito Museológico, concedida pelo Conselho Federal de Museologia, na categoria Institucional, pelos serviços de mais de 70 anos da instituição.

O produtor cultural pernambucano Du Lopes leva o Festival Rock Na Calçada para São Paulo, amanhã, a partir das 11h.

Felipe Lapa faz palestra, hoje, às 19h30, no Sebrae, sobre como lidar com o estresse no dia a dia. É um dos maiores especialistas do Brasil em mindfulness.

Entretenimento

SHOW Pernambucano lançou álbum em março e agora retorna ao palco, no Parque

Silvério Pessoa estreia hoje *Sangue de Amor*

EMANUEL BENTO
ebnascimento@jc.com.br

Em abril, o pernambucano Silvério Pessoa quebrou um hiato de seis anos com o lançamento do disco *Sangue de Amor*, em que sua verve da cultura popular ainda existe, mas com mais espaço para o pop-rock, a psicodelia setentista, MPB, com beats eletrônicos, arranjos de metais, sopros e toda uma parafernália que dá significado à pluralidade do amor — tema que é o conceito do álbum.

O cantor faz show de estreia do disco, hoje, no Teatro do Parque, a partir das 19h30, dentro do projeto Seis e Meia. Ele leva ao palco produtores e músicos que também estiveram presentes na gravação do disco, que contou com participações de Tibério Azul, Bruna Caram, Filipe Catto, Bruno Souto e Marco Polo, da Ave Sangria.

“As pessoas vão ver um outro Silvério, com baixo, guitarra, loops, levadas, diferente dos meus shows com ênfase na cultura popular, que obviamente é a minha matriz. Estou com vários shows no São João, graças a Deus”, diz Silvério Pessoa, ao **JC**.

O artista ressalta que essa sonoridades do *Sangue de Amor* era o que faltava no seu catálogo. “Eu sou fã de Bob Dylan, de Neil Young, da Janis Joplin, do Led Zeppelin. Nunca escondi isso, até pelo meu visual (risos). Eu destaco essa sonoridade porque acho que será uma surpresa no show para quem ainda não ouviu o disco”.



OBRA Silvério Pessoa surpreende seus ouvintes com a sonoridade de *Sangue de Amor*

Em tempos de singles esporádicos no streaming, o *Sangue de Amor* chegou como um álbum conceitual, que extrapola o campo musical e bebe de referências que partiram, além de outros trabalhos musicais, de leituras, apreciação de artes plásticas e até conversa direta com amigos.

O disco começou a ser produzido há cerca de seis anos no Sul da França, durante uma passagem de Silvério pelo país, e finalizado em Pernambuco, durante a pandemia. As vivências e percepções serviram de inspirações para novas composições.

“Esse é um álbum ‘insólito’ por dois motivos: tive o tempo como meu parceiro, não fiquei preso em prazos ou pressão de gravadora.

Comecei rascunhos na França, e no home studio comecei a montar o projeto”, explica o artista.

“Sobre o conceito, eu comecei a ler Dante (Alighieri), sobre questões emocionais, esse campo do sentimento que está tão em voga na pedagogia, na sociologia. O amor sempre foi canalizado e enfatizado na música, então não seria uma novidade dizer que falo sobre o amor. Mas acho que falo dos paradoxos, do amor que cresce, eleva, que fecunda, que mata, destrói.”

● **Show *Sangue de Amor*, de Silvério Pessoa.** Hoje, às 19h30, no Teatro do Parque. Ingressos custam R\$ 40 (inteira) e R\$ 20 (meia), à venda no Symla.

MÚSICA INSTRUMENTAL



ABERTURA Quarteto de cordas e piano, Boulanger se apresenta na noite desta quinta-feira

Abre-se o palco para o Virtuosi

ROMERO RAFAEL
rrafael@jc.com.br

O Virtuosi Brasil retoma hoje a sua programação presencial, a partir das 19h30, no Teatro Luiz Mendonça, no Parque Dona Lindu, em Boa Viagem. A edição é especialíssima não somente pelo retorno ao contato físico dos artistas no palco com o público na plateia, mas também porque é a primeira após a morte do maestro Rafael Garcia, idealizador do festival junto com a pianista Ana Lúcia Altino, que assume a direção artística.

A maioria da programação é de mulheres, com exceção de duas atrações selecionadas como jovens talentos e que abrem duas das três noites.

A primeira noite, logo mais, começa com a violista Raquel Paz, pernambucana de Igarassu, e segue com o Quarteto Boulanger, formado por uma instrumentista brasileira, a violista Flávia Motta, mais três estrangeiras: a violinista Jovana Trifunovic, da Sérvia; a violoncelista Lina Radovanovic, também da Sérvia; e a pianista Ayumi Shigeta, do Japão. Todas atuam na Orquestra Fi-

larmônica de Minas Gerais.

Amanhã, dia 13, a noite inicia ao som do violoncelista Rodrigo Prado. Depois, subirá ao palco a harpista Cristina Braga, que já esteve no Virtuosi. “Ela botou a harpa em outro mundo, na música popular. Ela canta e se acompanha, tem um carisma incrível no palco, que envolve o público”, tricoteia Ana Lúcia.

Já no sábado (14), o Duo Pessoa da Silva, formado pelos músicos pernambucanos Carlos Alberto da Silva (bandolim e violão) e João Paulo Pessoa (violão), abrirá a última noite. A pianista Juliana Steinbach, nascida em João Pessoa, mas radicada na França, fecharia a programação, mas foi substituída. A também pianista Maria Teresa Madeira é quem encerrará. Ela é bacharel em piano pela Escola de Música da UFRJ e mestre em Música pela Universidade de Iowa, nos EUA.

● **Virtuosi Brasil.** De hoje a sábado, no Teatro Luiz Mendonça (Parque Dona Lindu, Boa Viagem), sempre a partir das 19h. Ingressos são gratuitos e podem ser retirados 1h antes do espetáculo em cada noite.

Horóscopo **JC**

O aspecto formado ontem entre Júpiter e Urano indica uma fase favorável, pelos próximos dias, para os processos de renovação que favoreçam a ampliação e o desenvolvimento. O crescimento produtivo é uma tônica agora, mesmo em meio a situações de crise, mesmo que aparentemente não houvesse condições para tal crescimento. Não se trata de forças situações, mas de encontrar o modo adequado de ir além delas.

ÁRIES 21/3 a 20/4
ELEMENTO: Fogo
REGENTE: Marte

Situações favoráveis mas para além de seu controle direto vêm a lhe favorecer. Em especial, na vida material, você encontra oportunidades de crescimento e melhoria.

TOURO 21/4 a 20/5
ELEMENTO: Terra
REGENTE: Vênus

Você se entusiasma por novidades de todos os tipos. Momento de forte renovação para sua pessoa, sua identidade e também para as relações sociais. Uma paixão pode nascer.

GÊMEOS 21/5 a 20/6
ELEMENTO: Ar
REGENTE: Mercúrio

Impedimentos para o desenvolvimento profissional podem ser desfeitos. Sua atuação se estende para novos campos e opções de trabalho. Aceite a liberdade que lhe é oferecida.

CÂNCER 21/6 a 22/7
ELEMENTO: Água
REGENTE: Lua

Possibilidade de participar de grupos de estudos e instituições que favoreçam seu crescimento. Os estudos universitários e elevados são redimensionados a partir de agora.

LEÃO 23/7 a 22/8
ELEMENTO: Fogo
REGENTE: Sol

Os ganhos financeiros são bom resultado da renovação e do redimensionamento da atividade profissional. Momento de especial prosperidade nestes âmbitos.

VIRGEM 23/8 a 22/9
ELEMENTO: Terra
REGENTE: Mercúrio

Possibilidades novas abrem-se para o futuro de certos relacionamentos. Seja na vida afetiva ou no trabalho, as parcerias podem crescer bastante nos próximos tempos.

LIBRA 23/9 a 22/10
ELEMENTO: Ar
REGENTE: Vênus

Momento para trabalhar mais, devido a ofertas e oportunidades que lhe são colocadas. Envolver-se com os projetos alheios e seu trabalho poderá crescer muito nestes dias.

ESCORPIÃO 23/10 a 21/11
ELEMENTO: Água
REGENTE: Plutão

A relação amorosa está em fase de ampliação, de plenitude, mas também de renovação. Não fique apenas no que é conhecido nas relações. Viva o que de melhor há para viver.

SAGITÁRIO 22/11 a 21/12
ELEMENTO: Fogo
REGENTE: Júpiter

Momento favorável para remodelar o conforto em sua casa e no trabalho. Melhores condições materiais vêm ao encontro. Os sentimentos afetivos se confundem um pouco.

CAPRICÓRNIO 22/12 a 20/01
ELEMENTO: Terra
REGENTE: Saturno

A liberdade de se mover pelo mundo e se relacionar com as pessoas abrem oportunidades novas para o amor. Você passa a viver sentimentos amplos e renovados.

AQUÁRIO 21/1 a 19/2
ELEMENTO: Ar
REGENTE: Urano

O aumento de patrimônio financeiro e imobiliário está favorecido por agora. Talvez por consequência de um processo já de longo tempo, chegam a bom termo estes assuntos.

PEIXES 20/2 a 20/3
ELEMENTO: Água
REGENTE: Netuno

Sua personalidade se expressa com mais vigor, presença e propriedade. Você se torna mais comunicativo e magnético do que de costume. Sua vida toda vibra mais agora.

Quadrinhos **JC**

Níquel Náusea - Fernando Gonzales



Samanta - Alpino



Chiclete com Banana - Angeli



Xaxado - Cedraz



Televisão

Imagem & Diversão

Canal 1

FLÁVIO RICCO
Colaboração
JOSÉ CARLOS NERY



BAND/DIVULGAÇÃO

Perigo: Libertadores pode atropelar MasterChef

Pensa comigo: a Band, há muito tempo, tinha escolhido 17 de maio para a estreia da nova temporada do *MasterChef* (na foto, Erick Jacquin, Ana Paula Padrão, Helena Rizzo e Henrique Fogaça). Acontece que, por uma dessas obras do destino, neste dia 17, praticamente no mesmo horário, haverá uma transmissão da Libertadores da América no SBT, simplesmente Boca Juniors e Corinthians, um Argentina e Brasil.

Diante disso, a pergunta: o que recomendaria o bom senso?

Mesmo em se tratando de produtos que não têm nada a ver um com o outro e

podem se destinar a públicos diferentes, caracterizando a chamada contra-programação, alguém tinha que mexer para evitar prejuízos que poderão ser inevitáveis.

Mudar o futebol, impossível. Mas o dia do lançamento de um programa, por que não? Seria a primeira vez?

Essa possibilidade da Band mudar essa data chegou a ser discutida, mas no fim, como posição oficial, se entendeu que, por força de contratos comerciais e compromissos com a parceira Discovery, o melhor foi deixar como está.

O que vai dar? Assim como será Boca e Corinthians, difícil saber quem sairá perdendo. Ou perdendo mais.

TV Tudo

A próxima

Romeu e Julieta - Amor Proibido foi anunciada como substituta de *Poliana Moça* no SBT. Porém, ainda não foi batido o martelo quanto ao início de produção.

Isso porque a atual novela infantil, que estreou na segunda quinzena de março, "vai longe". Muito longe.

Linguagem

Em suas negociações com o mercado, a respeito de projetos estrelados por Ivete Sangalo, a Globo destaca que a artista, "figura com carisma único", conversa com todas as faixas etárias e classes sociais.

No dia 27, após *Pantanal*, tem especial de Ivete na Globo.

Está fechado

Em se tratando de Band, está sacramentado um outro acordo com a Discovery, este de agora para a exibição de *Desafio em Dose Dupla*. Programa de sobrevivência na selva, tipo *No Limite*.

Lançamento deve acontecer muito em breve.

Maratona

Meio que na loucura de sempre, Luciana Gimenez, prestes a estreiar o *Operação Cupido* na Rede TV!, grava nesta quinta-feira o *Rolling Kitchen Brasil*, programa do Paulo Vieira no GNT.

Luciana também está certa na próxima temporada do *Lady Night*, com Tatá Werneck, no Multishow.

TRAMA Em *Pantanal*, personagem descobre sobre a segunda família de Tenório e trai o marido

A virada de Maria Bruaca

Agência Estado

Finalmente, chegará a vez de Maria Bruaca (Isabel Teixeira) descobrir o segredo de Tenório (Murilo Benício) em *Pantanal*. Nos próximos capítulos da novela das 21h da Globo, a personagem contará para Guta (Julia Dalavia) que o marido a chamou de Zuleica (Aline Borges) na cama. Esse fato fará com que a mulher passe a desconfiar de traição. Ao mesmo tempo, a dona de casa notará o olhar de interesse de Alcides (Juliano Cazarré) por ela e acabará se envolvendo com o peão.

As mudanças no comportamento de Maria Bruaca começarão quando a dona de casa escutar uma conversa de Tenório com Guta. A personagem tomará conhecimento de que está sendo enganada pelo marido, que mantém outra família



DESTAQUE Isabel Teixeira tem sido bastante elogiada pela interpretação

TV GLOBO/DIVULGAÇÃO

em São Paulo, com Zuleica, há muitos anos. Na outra cidade, além de mulher, o homem tem mais três filhos: Marcelo (Lucas Leto), Renato (Gabriel Santana) e Roberto (Cauê Campos). O vilão usava as viagens a trabalho como desculpa para

transitar entre os dois lares. Após a revelação do segredo, a personagem chorará em silêncio, mas será flagrada pelo fazendeiro. Tenório questionará o motivo de a esposa estar aos prantos, mas ela decidirá não revelar a razão do seu

choro ao companheiro em um primeiro momento. Então, a mãe de Guta resolverá dar o troco no marido.

Tenório estranhará a forma como a mulher passará a agir. Enquanto isso, Guta comemorará por ver a mãe começando a se impor em casa e se libertando do machismo do vilão. A filha do casal ficará totalmente perplexa ao observar a progenitora saindo de barco com Alcides. Depois de tanto tempo tendo seus desejos reprimidos pelo cônjuge, Maria Bruaca tomará coragem e beijará o peão. Os dois manterão um caso debaixo dos olhos do fazendeiro.

"O que acontece com a Maria Bruaca é que tem uma realidade estabelecida em que ela está mal-acostumada. A Guta traz uma nova visão do feminino para a mãe", declara Isabel Teixeira.

Hoje na TV

TVU/TV BRASIL

(14h) SESSÃO FAMÍLIA / JECA E SEU FILHO PRETO. De Pio Zamuner. Com Amácio Mazzaropi, Geny Prado, Yara Lins, Elizabeth Hartman, Denise Assunção. Mazzaropi interpreta Zé, o pai de um rapaz negro. O fato nunca pareceu o atormentar, mas os vizinhos se incomodam quando o rapaz se enamora de uma moça branca, filha de um rico fazendeiro. Em plenos anos 1970, Amácio Mazzaropi, com seu jeito simples, abordou no cinema a questão do preconceito racial.

(22h30) CINE RETRÔ / NA CORDA BAMBA. De Eurides Ramos. Com Arrelia, Zé Trindade, Ema D'Avila, Teresinha Amayo, Roberto Duval, Solange França, Moacyr Deriquém, Wilson Grey, Marilene Silva, Iris Delmar. Um afinador de pianos e seu folgado sobrinho de criação tentam devolver o colar de uma baronesa cigana, mas são ameaçados por um príncipe e sua irmã que ambicionam, com a posse do objeto, conquistar o trono do seu país de origem.

TV GLOBO

(15h30) SESSÃO DA TARDE / CARTAS PARA DEUS. De David Nixon, Patrick Doughtie. Com Robyn Lively, Jeffrey Johnson, Tanner Maguire, Michael Bolton, Maree Cheatham, Bailee Madison. Tyler Doherty encara uma batalha diária contra o câncer. O menino, de apenas oito anos, escreve suas orações em cartas para seu amigo Deus.

(21h10) CORUJÃO / UMA CANÇÃO DE AMOR PARA BOBBY LONG. De Shainee Gabel. Com Clayne Crawford, John Travolta, Scarlett Johansson (foto), Gabriel Macht, Deborah Kara, David Jansen. Herdeira da casa

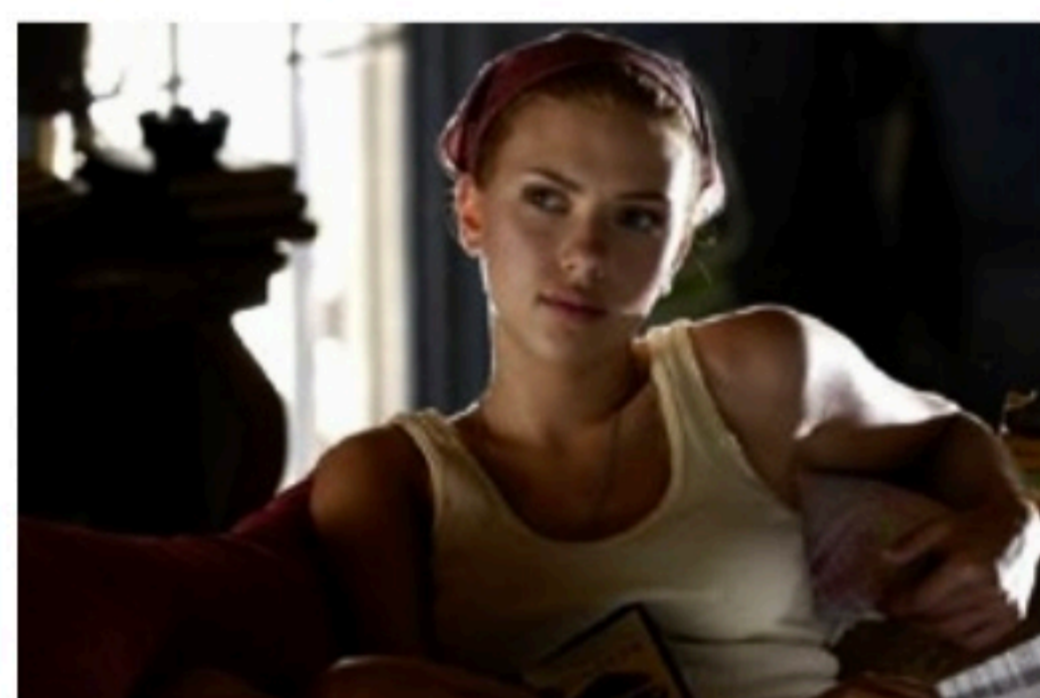

DIVULGAÇÃO

onde passou a infância retorna à cidade após a morte da mãe para reivindicar a propriedade, mas descobre que já tem gente morando lá.

Jonathan Groff, Yahya Abdul-Mateen II, Jada Pinkett Smith, Lambert Wilson, Jessica Henwick, Priyanka Chopra Jonas, Keanu Reeves e Carrie-Anne Moss retornam aos icônicos papéis de Neo e Trinity no quarto filme da franquia *Matrix*.

HBO MAX

(20h) PESADELO NAS ALTURAS. De Mikael Marcimain. Com Keith David, Allison Williams, Alexander Dreyfuss, Pearl Mackie. Um ex-casal descobre o verdadeiro significado do medo de altura quando seu piloto sofre um infarto fatal no meio do vôo.

HBO 2

(0h40) MATRIX RESURRECTIONS. De Lana Wachowski. Com Neil Patrick Harris, Keanu Reeves, Carrie-Anne Moss, Christina Ricci,

HBO XTREME

(0h) GRINGO: VIVO OU MORTO. De Nash Edgerton. Com Charlize Theron, David Oyelowo, Thandiwe Newton, Amanda Seyfried, Joel Edgerton, Melonie Diaz, Harry Treadaway, Yul Vazquez. David Oyelowo estrela esta comédia sombria cheia de ação como Harold, um homem de negócios desonesto que é traído por seus colegas (Joel Edgerton e Charlize Theron) ao ser sequestrado pelo cartel mexicano durante uma viagem de negócios.

Resumo das Novelas

TV Jornal/SBT

(20h30) Poliana Moça
Brenda afirma a Raquel que Vinícius gosta dela. Celeste aparece na trama, ela é uma jovem bonita e aparentemente humilde, que chega à cidade em busca de suas origens. Celeste localiza Davi à procura de respostas. Roger vai jantar na casa de Otto, eles conversam sobre diversos assuntos, mas o que Otto quer saber mesmo é sobre os cristais. Otto mostra imagens de câmeras de segurança revelando Roger perto da casa do Sérgio, no dia que Sérgio alerta sobre barulho em sua residência. Poliana fica chateada por saber de última hora, que sua personagem na websérie tem que beijar o personagem de João. Celeste fala com Gleyce e interroga sobre a pessoa que está atrás.

(21h30) Carinha de Anjo
Emílio fica enciumado após saber que Zé Felipe e Miguel resolveram uma questão no colégio como heróis. Haydee manda instarem câmeras secretas no apartamento para averiguar quem é que está tentando fazê-la pensar que está louca. Franciely diz para Solange tomar cuidado, pois Cassandra pode inventar algo para prejudicá-la. Flávio recebe as fotos para prejudicar Gustavo. Nas imagens, a modelo foi pedir desculpa ao empresário e aproveitou para tentar beijá-lo. As fotos, porém, passam a impressão que os dois possuem um caso. Leonardo recebe de Flávio as fotos e comemora o que acha que pode representar o fim do casamento de Gustavo e Cecília. Cassandra vai até o food truck do pai para almoçar Rogério conversa com a garota e diz que sabe que ela não está indo para a terapia e ainda fica com o



TV GLOBO/DIVULGAÇÃO

Vargas encomenda um vestido a Isadora. Armanda chantageia Constantino para retomar o controle da rádio. Joaquim pede ajuda a Úrsula para destruir o vestido de Isadora. Armanda protege Leopoldo de Mariana. Giovanna afirma a Emília que Lorenzo está sofrendo. Bento agradece a ajuda de Silvana. Sirius passa mal, e Davi, vestido de Mandrake Mascarado, se apresenta em seu lugar. Úrsula sabota as medidas de Darcy Vargas para prejudicar a confecção do vestido. Durante o show de sua trupe, Pablo revela que é pai de Toninho na frente de todos.

(19h40) Quanto Mais Vida, Melhor!
Paula tenta ajudar Nilton com Carmem. Roni manda seus capangas eliminarem Tucão. Osvaldo avisa a Paula que Neném vai embora com Rose. Tucão foge e pega Flávia e Guilherme como reféns. Paula implora para Neném não ir embora com Rose. Tucão ameaça Guilherme e Flávia. Guilherme tenta salvar a vida de Tucão novamente. Ingrid termina com Murilo e Paula a consola. Tucão liberta Guilherme e Flávia e ameaça Roni. Rose desiste de ir para Paris para ficar com Neném.

(21h30) Pantanal
Tibério protege Muda de Levi. Tadeu escuta José Leôncio dizer que não deveria tê-lo colocado à frente da venda dos bois. Jove procura Gustavo para saber a verdade sobre a separação de seus pais. Jove chega a tempo de impedir Mariana de mandar Juma para casa e avisa à avó que ambos voltarão para o Pantanal. Tadeu resolve ir com Tibério para Aquidauana desfazer a venda dos bois sem avisar a José Leôncio. Juma fica surpresa ao ver que Muda está falando. Jove deixa José Leôncio estupefocado ao avisar ao pai que voltou para o Pantanal para ficar com Juma.

TV Guararapes/Record

(21h) Reis
Até o fechamento desta edição, emissora não enviou o resumo do capítulo.

TV Globo

(18h25) Além da Ilusão
Violeta disfarça e afirma que não foi sequestrada por Matias. Leônidas (foto) dá um último em Matias. Eugênio pede que Leônidas não deixe Matias a sós com Violeta. Darcy

TV Jornal/SBT 2

(81) 3413.6300

06:00 - Primeiro Impacto
07:00 - Uma Pausa Para Pensar
07:01 - Primeiro Impacto PE
08:00 - Primeiro Impacto
11:00 - Papero da Cinderela
11:25 - TV Jornal Meio-dia
12:00 - Por Aqui
13:50 - Turma do Sarra
14:15 - Casos de Família
15:20 - Fofocalizando
17:00 - Mar de Amor
17:45 - Amanhã é Para Sempre
18:45 - Se Nós Daxim
19:20 - O Povo na TV
19:45 - SBT Brasil
20:30 - Poiana Moca
21:30 - Carinha de Anjo
22:15 - Programa do Ratinho
23:30 - A Praca é Nossa
00:45 - The Noite
01:45 - Operação Mesquita
02:30 - Conexão Repórter
03:15 - SBT Brasil
04:00 - Conexão Repórter

TV Tribuna/Band 4

(81) 3412.7300

08:00 - Bora Brasil
09:00 - The Chef
11:00 - Jogo Aberto
12:00 - Jogo Aberto Pernambuco
12:30 - Bora Pernambuco
14:30 - Jôur Da Tarde Com Cátia Fonseca
16:00 - Brasil Urgente
18:50 - Programa João Alberto Informal
19:20 - Jornal da Band
20:30 - Faustão Na Band
22:30 - 1001 Perguntas
23:45 - Jornal da Noite
00:35 - Que Fim Levou?
00:40 - Esporte Total

TV Guararapes/Record 9

(81) 3412.4401

08:30 - Fala Brasil
10:00 - Hoje em Dia
11:45 - Jornal da Record
11:50 - Balança Geral PE
14:40 - Que Arrestado?
15:15 - Chamas da Vida
16:45 - Cidade Alerta
17:40 - Jornal da Record
17:45 - Cidade Alerta
18:00 - Cidade Alerta Pernambuco
19:15 - Jornal Guararapes
19:55 - Jornal da Record
21:00 - Reis
21:45 - Jesus
22:45 - Power Couple Brasil
00:30 - Jornal da Record 24h

TVU/TV Brasil 11

(81) 3423.4000

08:00 - Brasil em Dia
08:15 - TV Brasil Animação
11:00 - D.P.A. - Detetives do Prédio Azul
11:30 - Tem Criança da Cozinha
12:00 - Repórter Local
12:15 - Repórter Brasil Tarde
13:00 - Bugados
13:30 - D.P.A. - Detetives do Prédio Azul
14:00 - Sessão Família
16:00 - Brasil Visto de Cima
16:30 - Cães de Terapia
17:00 - As Fascinantes Cidades do Mundo
18:00 - Os Imigrantes
19:00 - Repórter Brasil
19:40 - Stadium
20:00 - A Escrava Isaura
21:00 - Brasil Visto de Cima
21:30 - Ícones da Vida Selvagem
22:30 - Cine Retrô

TV Globo 13

(81) 4002.2884

04:00 - Hora Um
06:00 - Bom Dia PE
08:30 - Bom Dia Brasil
09:30 - Mais Você
10:45 - Encontro Com Fátima Bernardes
12:00 - NE1
13:00 - Globo Esporte
13:25 - Jornal Hoje
14:45 - O Cravo e a Rosa
15:30 - Sessão da Tarde
17:05 - O Clone
18:25 - Além da Ilusão
19:30 - NE2
19:40 - Quanto Mais Vida, Melhor!
20:30 - Jornal Nacional
21:30 - Pantanal
22:35 - No Limite
00:00 - Lady Night
00:40 - Jornal da Globo
01:30 - Conversa Com Bial
02:10 - Corujão