



Permanece estado de greve no metrô

Página 9

Pressão nas emergências pediátricas privadas

Aumento do número de crianças com doenças respiratórias não sobrecarrega somente as emergências públicas. Escassez de medicamentos usados no atendimento também preocupa.

Página 8

Lei Seca mantida inalterada em sessão no STF

Página 7



CHARLES JOHNSON / JC IMAGEM

Escola em casa depende agora do Senado

Página 7

Cena Política



Igor Maciel

Quanto mais transparência na gestão melhor

Página 2

JC Negócios



Fernando Castilho

Passageiro é sempre a vítima no Metrorec

Página 14

A difícil despedida do gênio Milton Nascimento

Página 20

Empate livra Náutico da zona de rebaixamento

Página 19

Farmacêutica investe R\$ 1 bilhão em Suape

Página 16

Cena Política

Pinga-Fogo

IGOR MACIEL
imaciel@sjcc.com.br
Twitter: @jc_pe
Telefone: (81) 3413.6288



Transparência sempre (?)

O prefeito João Campos (PSB) tem defendido que colocar mais câmeras espalhadas pela cidade promove mais segurança. O argumento do gestor da capital parte do princípio de que se você não tem o que esconder, não precisa se preocupar com a privacidade, casa esteja em ambiente público. É controverso, já que o sistema a ser implantado no Recife com relógios "espiões" pela cidade tem recursos que vão muito além da simples imagem, mas a ideia de que não precisa haver sigilo para quem não tem o que temer é válida. Dito isso, não deveria haver qualquer resistência ao projeto do vereador Alcides Cardoso (PSDB) que, esta semana, propôs transparência para os gastos com as viagens do Executivo Municipal. O parlamentar reclama que o prefeito "passa muito tempo fora da cidade que deveria governar" e que é preciso saber como e quanto o contribuinte recifense gasta com essas viagens. Aproveitando, seria bom que houvesse essa transparência também com o governo do Estado. A deputada Priscila Krause (Cidadania) questionou, há alguns dias, o motivo da viagem do governador Paulo Câmara (PSB) à Escócia, em novembro passado, ter recebido um decreto de sigilo de cinco anos. Até 2026, ninguém vai saber sobre os gastos da viagem do socialista. A justificativa é "segurança". O que nos faz questionar: que "informação tão sensível" pode haver numa participação do governador de Pernambuco em uma conferência do clima em Glasgow?

Quem não tem mesmo o que temer



RODOLFO LOPERT / DIVULGAÇÃO

Diferente do recifense, que apenas estará em ambiente público sendo acompanhado pelas câmeras, vive apenas do próprio dinheiro e não pode decretar sigilo de seus dados, os gestores viajam para compromissos públicos com dinheiro do contribuinte, teoricamente cumprindo missões públicas. Quem não tem o que esconder, não tem motivo para temer, como diria o prefeito João, né?

Sigilo na conta dos outros não pode

Em tempo, neste atual momento, parte da esquerda brasileira está questionando os gastos com o cartão corporativo da presidência da República. Bolsonaro (PL) tem sido criticado, com razão, por gastar milhões com despesas pessoais e não permitir que ninguém saiba que gastos são esses. A justificativa é a mesma: "segurança". Depois, eles ficam chateados quando são comparados.

Um nome melhor se for de verdade

A escolha de Simone Tebet (MDB) pelo grupo da terceira via para ser candidata à Presidência da República é boa notícia para Raquel Lyra (PSDB). Com a alta rejeição de João Doria (PSDB), a tuca terá uma referência nacional feminina e muito mais aprazível. Se a candidatura da emedebista durar mesmo.



PEDRO FRANÇA/AGÊNCIA SENADO

Tebet seria uma boa desculpa

É que há informações de que o PSDB está usando Tebet como desculpa para se livrar de Doria. E o MDB pode rifar a senadora depois.

Estados são a prioridade

Para o PSDB, melhor seria ficar sem candidato. Ou lançar algum nome que não provoque problemas nos estados, como Tasso Jereissati.

Tecnologia

Vinte startups pernambucanas serão selecionadas, hoje (20), para a segunda fase do Programa "Pró-Startups", que é uma ação conjunta da Secretaria de Ciência, Tecnologia e Inovação, com parceria da Facepe e da Agência de Empreendedorismo de Pernambuco (AGE).

Pitches

A ideia é desenvolver soluções com DNA pernambucano que beneficiem a sociedade nos setores AgriTech, Health tech, Indústria 4.0 e Governos Inteligentes. Ao todo, 22 empresas vão apresentar 24 soluções em pitches de 5 minutos. Cada startup recebeu R\$ 25 mil.

Política

UNIÃO Com agendas no Recife, Miguel Coelho (UB) e Raquel Lyra (PSDB) encaminham parceria

Encontro para alinhar convergência

AUGUSTO TENÓRIO
vatenorio@jc.com.br

Com agendas no Recife, ontem, Miguel Coelho (UB) e Raquel Lyra (PSDB) se encontram para alinhar convergência para as eleições deste ano. Ambos são pré-candidatos ao Governo de Pernambuco, mas ensaiam aliança e a formação de uma chapa para a majoritária.

"Já passou da fase de 'buscar acordo'. Eles entenderam que precisam se juntar. A questão é que Raquel continua defendendo a tese dela, do mesmo jeito que faz Miguel", diz um aliado do grupo do ex-prefeito de Petrolina, entusiasta da união, ouvido sob reserva pela coluna.

Os encontros entre Miguel Coelho e Raquel Lyra se intensificaram nas últimas semanas. Há cerca de um mês, os pré-candidatos passaram a se encontrar semanalmente em busca de um entendimento, mas a decisão em conjunto ainda não está clara. O clima é de respeito mútuo.

"Pode ser que não aconteça, mas o que se conversa agora é o caminho a ser seguido pelos dois", diz o aliado. O encontro desta quinta também foi confirmado por aliado de Raquel Lyra, ouvido reservadamente pela reportagem.

Miguel Coelho está no Recife para cumprir agendas no Porto Digital e lançar a pré-candidatura de Romero Albuquerque (UB) e Andreza Romero (PP). Raquel Lyra, após o encontro, deve cumprir agenda em Olinda.

Segundo o interlocutor, Miguel Coelho defende que deve ser o candidato ao Governo não somente porque está impossibilitado de concorrer ao Senado por cau-



CONVERSAS Nas últimas semanas, Miguel Coelho e Raquel Lyra intensificaram o diálogo sobre o futuro

Pré-candidatos ao Governo de Pernambuco debatem vantagens da conciliação

sa idade. O pré-candidato afirma ter mais estrutura para tocar campanha, citando ter mais apoio político — o grupo conta apoio de 30 prefeituras, além da união já declarada do Podemos e a expectativa do Patriotas e PSC.

Outro ponto chave seria o tempo de TV. Caso se confirme, o bloco de apoio a Miguel Coelho ofereceria ao pré-candidato do União Brasil aproximadamente Isso dá

2min30, enquanto, no cálculo de interlocutor ouvido pela coluna, Raquel Lyra teria 45 segundos.

"Lá na frente isso vai fazer diferença, quando as pessoas estiverem interessadas na campanha e for preciso não somente apresentar os candidatos, mas também se defender de ataques e combater o PSB", diz aliado.

Aliados de Raquel Lyra, porém, defendem que não faz sentido a pré-candidata ao Governo abrir mão de concorrer ao executivo quando aparece bem colocada nas pesquisas, ao contrário de Miguel Coelho. No levantamento do Paraná Pesquisas, a tuca está em segundo lugar.

Em outra ocasião, um outro aliado da ex-prefeita de Caruaru indicou que Miguel estava 'encurralado' no Serião, o bloco de apoio a Miguel Coelho ofereceria ao pré-candidato do União Brasil aproximadamente Isso dá

Outra questão é que, na avaliação de diversos grupos de oposição, contava-se com o "derretimento" de Marília Arraes (SD), líder nas pesquisas de intenção de voto. Isso ocorreria porque, sozinha, ela teria menos de 20% de tempo de TV. Com a chegada do PSD e a possível aliança com o PP, esse problema está aparentemente sanado para a ex-petista.

Dessa forma, fez crescer o entendimento, em ambos os grupos, de que é necessário um entendimento para garantir uma candidatura forte.

Miguel Coelho ainda argumenta que o nome que seria indicado por ele ao Senado caso Raquel liderasse a chapa, Fernando Filho (UB), não seria interessante por ser desconhecido em Pernambuco. Já a tuca, defendem os aliados baseados na pesquisa, teria uma campanha tranquila concorrendo à Câmara Alta.

ELEIÇÕES

Marília defende diálogo com policiais

RENATA MONTEIRO
rmonteiro@jc.com.br

Em visita à Associação de Cabos e Soldados de Pernambuco (ACS-PE), ontem, a pré-candidata a governadora Marília Arraes (Solidariedade) afirmou estar aberta ao diálogo com as forças policiais do Estado para a elaboração do seu plano de governo. Ao lado do delegado Israel Rubis, vice-prefeito de Arcoverde, a deputada federal foi recebida por Luiz Torres, presidente do órgão.

"Para construir o nosso plano de governo, é preciso ter muito diálogo com as categorias. Eu quero dizer para os policiais que a participação de todos é muito bem-vinda. Queremos muito diálogo e participação", afirmou Marília, após o encontro.

Torres, por sua vez, agradeceu à pré-candidata por sua disponibilidade em ouvir a categoria. "Quero dizer para a senhora que se seja uma trajetória de muito

sucesso. A mudança pode acontecer, basta ter força de vontade. O diálogo que a gente sempre quis já começou com a senhora", disse.

Israel Rubis, por sua vez, chamou atenção para o que classifica como a "capacidade de diálogo" da parlamentar. "Marília demonstra muita capacidade de diálogo. A capacidade de conversar com associações e as classes, com os profissionais de segurança, é fundamental", destacou o vice-prefeito.

A postulante a governadora fez questão de registrar o momento nas suas redes sociais. "Foi super importante ouvir as demandas daqueles que fazem parte da segurança pública do nosso estado e entender suas principais necessidades. Precisamos melhorar a situação de descaso em que Pernambuco se encontra, e é com muito diálogo que nós conseguiremos isso. Contem conosco!", frisou Marília, no Instagram.



APOIO Marília convidou militares a contribuírem com o plano de governo

Vara Cível da Comarca Vitória Santo Antão Processo nº 0006723-57.2018.8.17.3590 Autor: Banco Do Brasil Real; Unica Distribuidora De Medicamentos Ltda - Esp; Starley Sidney Pinheiro Rodrigues; Elides Jose De Menezes Rodrigues; Maria Carmelita Da Cunha E Silva Rodrigues; Ana Patricia Da Conceicao Rodrigues; Edital De Citação Prazo: 20 (Vinte) Dias (2x) Exmo.(A) Sr.(A) Juiz(A) De Direito De 2ª Vara Cível Da Comarca Vitória Santo Antão, Etn Virtude De Lei, Etc., Faz Saber Aos Réus: Unica Distribuidora De Medicamentos Ltda - EPP (CNPJ: 08.812.337/0001-05) e Starley Sidney Pinheiro Rodrigues, ai(o)is) qual(is) se encontra(m) em local incerto e não sabido que, neste Juízo de Direito, situado à Rua Joaquim Nabuco, 280, Mariz, Vitória De Santo Antão - PE - CEP: 55612-900, tramita a ação de Monitoria (40), Processo Judicial Eletrônico - PJe 0006723-57.2018.8.17.3590, proposta por Autor: Banco Do Brasil, Assm, Italm) ai(o)is) réu(s) Cidadã(O)is) para, querendo, no prazo de 15 (quinze) dias, proceder ao pagamento do montante exigido e ao pagamento de honorários advocatícios de 5% (cinco por cento) do valor atribuído à causa, ou ainda, querendo, para oferecer embargos, contados do transcurso deste edital. Valor do Débito: R\$ 72.037,88 (setenta e dois mil, trinta e sete reais e sessenta e oito centavos). Data do cálculo: 10/04/2018. Advertência: 1. Em caso de cumprimento do mandado, ficará (o)is) Réu(s) isentado(s) do pagamento de custas processuais (§ 1º do art. 701 da Lei nº 13.105 de 16 de março de 2015). 2. Não apresentadas os embargos no prazo marcado, constituir-se-á, de pleno direito, o título executivo judicial independentemente de qualquer formalidade com a nomeação de curador especial (§ 2º do art. 701 da Lei nº 13.105 de 16 de março de 2015). Observação: O presente processo tramita de forma eletrônica através do sistema PJe, independentemente de cadastro prévio, a par la advogado poderá realizar consulta através do seguinte endereço eletrônico: https://pje.tje.jus.br/ConsultaPublica/View.seam. A tramitação desta ação deverá ser feita através do referido sistema, sendo necessária a utilização de Certificação Digital. As instruções para cadastramento e uso do sistema podem ser obtidas através do seguinte endereço na internet: http://www.tje.jus.br/web/processo-judicial/eletronico/cadastro-de-advogado. E para que chegue ao conhecimento de todos, perfis e terceiros, eu, Juiz de Direito Dos Santos Azevedo Mendes, o digitei e submeti à conferência e assinatura(s). Vitória De Santo Antão, 28 de abril de 2022. K-2005



Mês das Mães NO JC CLUBE

**Aproveite as vantagens que só você
tem com o JC Clube. Participe!**

Confira regulamento no site



**02 diárias em 01 apto. tipo
luxo para até 04 pessoas**



Vouchers de R\$200



Vouchers de R\$200



Box Dia das Mães

JCCLUBE.COM.BR

Jornal do Commercio



Coluna do Estadão



MARIANA CARNEIRO

s: colunadoestadao@estadao.com.br
politica.estadao.com.br/blogs/coluna-do-estadao

Campanha de Tebet entrará em nova fase

Superado o impasse com o PSDB, na próxima semana, Simone Tebet (MDB) deverá entrar em uma nova fase da campanha. Seus aliados querem que ela intensifique as viagens, especialmente no Centro-Oeste, sua região. A ideia é reforçar a estratégia de se apresentar ao eleitor, já que as pesquisas mostraram que ela segue desconhecida. Ao contrário dos rivais, Jair Bolsonaro e Luiz Inácio Lula da Silva, Tebet não deverá centrar fogo nas redes sociais e, sim, se concentrar em participações em rádios regionais, onde as pessoas "possam ouvir a sua voz". Já as inserções na TV só entrarão na campanha na segunda quinzena de junho - ela será a última dos presidenciáveis a aparecer na telinha.

Memória



JEFFERSON RUDY/AGÊNCIA SENADO

O MDB decidiu deixar as inserções com Simone Tebet para o fim do prazo, no mês que vem, para tentar consolidar o seu nome a poucos dias das convenções partidárias - em julho e agosto.

Escuro

Autor do projeto que limita o ICMS de eletricidade, combustíveis e telecomunicações, Danilo Forte (União-CE) pediu ajuda ao ministro de Minas e Energia, Adolfo Sachsida. Ele diz que enviou a proposta à equipe de Paulo Guedes em abril, para avaliação técnica, mas até agora não teve resposta. Sachsida foi secretário de Guedes. O presidente da Câmara, Arthur Lira, disse que quer votar o projeto na terça-feira.

Tenta

O PT de São Paulo ainda não desistiu de ter o PSD na chapa de Haddad. Querem aproveitar o acordo firmado em Minas, onde petistas cederam espaço para a sigla de Gilberto Kassab, e insistir na ideia de ter Felício Ramuth na vice. Dizem que a dobradinha tem potencial para repetir a lógica Lula-Alckmin.

Fala

O ministro da Saúde, Marcelo Queiroga, vai a Davos, na Suíça, onde participa de evento do FMI na semana que vem. Um dos assuntos que ele pretende abordar são as patentes dos medicamentos para tratamento da covid-19. Hoje, a única fabricante no País é a Pfizer.

Rito

Aliados de Rodrigo Pacheco avaliam que Lira impôs a proposta do ICMS ao anunciá-la nas redes sociais antes de conversar com o presidente do Senado e com o STF, que concedeu liminar sobre o tema.

Cabo...

A direção do PT e os partidos que apoiam a candidatura de Fernando Haddad (PT) em São Paulo vivem um impasse sobre o prazo-limite para a definição da chapa. Aliados cobram pressão, mas a presidente do partido, Gleisi Hoffmann, vem defendendo atrasar a decisão até o início de junho, para ganhar tempo nas tratativas para convencer Márcio França (PSB) a sair da disputa.

Consolo

Derrotado na disputa pela mais importante comissão da Câmara, a CCJ, Major Vitor Hugo (PL-GO) vai ocupar a ouvidoria, no lugar de Marcelo Freitas (União-MG).

Pronto, falei!

"Claudio Castro é ingrato, faz jogo duplo. Usa o Bolsonaro para se eleger, mas fica em cima do muro. No quesito lealdade, lembra o Wilson Witzel." Clarissa Garotinho, Deputada federal (União-RJ).

...de guerra

A vaga de candidato ao Senado foi oferecida a França, mas ele diz que não pretende desistir. O PSOL pleiteia o posto, e o PV, a vice.

Política

ATRITO Gestão estadual solicitou ao governo federal que não permita o sucateamento do metrô

Estado rebate críticas sobre metrô

RENATA MONTEIRO

rmonteiro@jc.com.br

O Governo de Pernambuco, em uma nota de três parágrafos, antontem, solicitou ao governo federal que não permita o sucateamento do Metrô do Recife até a finalização do processo de estadualização do modal, que já está em curso. Em assembleia realizada na noite de ontem, na estação central do Recife, os metroviários votaram favoráveis pela manutenção do estado de greve.

O gesto do governo, porém, não foi bem recebido pela oposição do Estado, e, ontem, os pré-candidatos a governador Anderson Ferreira (PL) e Raquel Lyra (PSDB) fizeram duras críticas ao governador Paulo Câmara (PSB). De um lado, Anderson questionou qual a "moral" que o chefe do Executivo estadual teria para pressionar o presidente Jair Bolsonaro (PL). Do outro, Raquel afirmou que o governador é "cúmplice" do sucateamento do sistema de transporte.

Em uma nota de resposta à fala de Anderson, o Palácio do Campo das Princesas declarou que "praticamente metade das estações do metrô estão no território de Jaboatão dos Guararapes e Anderson só descobriu que esse modal existe depois que renunciou ao cargo de prefeito".

O texto diz, ainda, que o ex-prefeito de Jaboatão dos Guararapes "nunca tomou nenhuma atitude como gestor e nem como correligionário do presidente" e que "ambos fingem até hoje que o metrô pertence ao Governo do Estado para justificar o nada a apresentar". O governo finaliza o texto dizendo que "já se passou um mês desde que Anderson resolveu falar de metrô. Ontem mesmo esteve em Brasília e voltou sem uma arruela para me-



ALEXANDRE GONDIM/JC IMAGEM

FUTURO O Metrô do Recife está em processo de estadualização e depois será concedido à iniciativa privada

Pré-candidatos culpam Paulo Câmara pelo abandono do transporte

lhorar a vida dos usuários". Com relação às queixas de Raquel, o Palácio declarou que a pré-candidata "se espanta porque nunca fez nenhuma cobrança a Bolsonaro. Endossou todo o desastre que foi essa gestão federal, sobretudo no enfrentamento da pandemia". A respeito do metrô, o comunicado afirma que "Raquel também está tendo a oportunidade de avaliar a gestão do PSDB à frente do órgão entre 2016 e 2017, quando os trens começaram a quebrar uma vez por semana".

lhorar a vida dos usuários".

Com relação às queixas de Raquel, o Palácio declarou que a pré-candidata "se espanta porque nunca fez nenhuma cobrança a Bolsonaro. Endossou todo o desastre que foi essa gestão federal, sobretudo no enfrentamento da pandemia".

A respeito do metrô, o comunicado afirma que "Raquel também está tendo a oportunidade de avaliar a gestão do PSDB à frente do órgão entre 2016 e 2017, quando os trens começaram a quebrar uma vez por semana".

CEMITÉRIO

Existente um verdadeiro "cemitério de trens" do Metrô do Recife, localizado no Centro de Manutenção de Cavaleiro

(CMC), oficina de reparo das composições que atendem ao sistema metroferroviário do Grande Recife.

Segundo um dos funcionários, são pelo menos 20 trens parados. São equipamentos quebrados e/ou sem peças para reposição. "É muito fácil e cômodo falar dos trens, apontar falhas e problemas. É fácil culpar a CBTU. Mas sem recursos é impossível. E cadê o investimento?", questiona.

"O governo federal parou de investir no Metrô do Recife há mais de cinco anos. Por isso os trens não estão oferecendo um serviço de qualidade à população. Devido a esse desgoverno de anos, que piorou muito com o governo do presidente Bolsonaro", diz o mesmo funcionário.

PLANO

Danilo aposta em governo digital

MIRELLA ARAÚJO

msaraujo@jc.com.br

O programa de governo do pré-candidato a governador do Estado, Danilo Cabral (PSB), será construído através de quatro eixos, entre eles "Pernambuco do governo democrático, digital e integrado - excelência dos serviços ao cidadão". O direcionamento se assemelha muito ao choque de gestão, através da transformação digital, prometido pelo prefeito João Campos (PSB), nas eleições de 2020.

O chefe do Executivo municipal tem sido apontado como um importante cabo eleitoral do deputado federal Danilo Cabral, para alavancar a imagem do correligionário diante dos cenários projetados nas últimas pesquisas. Desde a semana passada, o parlamentar tem participado de anúncios e entregas feitas pela Prefeitura do Recife.

Outro ponto que atrela a influência de João Campos, a pré-campanha de Cabral, é a escolha da coordenadora do plano de governo digital, a secretária do Gabinete do Centro do Recife (Recentro), Ana Paula Vilaça, que deverá acumular as funções

A grande aposta de Danilo Cabral na construção das propostas para o seu programa de governo, que deverá ter sua versão final apresentada apenas em setembro, é a participação popular através das ferramentas digitais, a exemplo da plataforma "Vamos Juntos Pernambuco".



Marcus Mendes

PLATAFORMAS Grande desejo de Danilo é construir o programa de governo com a participação popular

tembro, é a participação popular através das ferramentas digitais, a exemplo da plataforma "Vamos Juntos Pernambuco".

"Nosso plano será participativo. Queremos dialogar com toda a sociedade para elaborar propostas que façam Pernambuco avançar ainda mais. Nosso conjunto político representa um grande projeto de mudança iniciado com Eduardo Campos. Tivemos grandes conquistas na educação, na saúde, na segurança pública, no abastecimento d'água, na mobilidade, mas precisamos fazer mais", afirmou Danilo Cabral.

nilo Cabral.

Os demais eixos do programa de governo serão: "Pernambuco da cidadania, dos direitos e da inclusão"; "Pernambuco das oportunidades, do empreendedorismo, emprego e renda"; "Pernambuco do desenvolvimento sustentável, da inovação e da economia do conhecimento";

Em 2020, os eixos escolhidos para nortear a gestão de João Campos foram: "Cidade Solidária - garantia de direitos, cidadania e inclusão social", "Cidade Empreendedora - oportunidade

des para todos e empreendedorismo", "Cidade Humanizada - cidade das pessoas, Recife 4.0 - gestão digital e integrada".

PARTICIPAÇÃO

O Vamos Juntos Pernambuco será fi-gital, ouvirá a população em encontros presenciais e também no universo digital. O primeiro encontro com Danilo, será realizado em Sertânia, no Sertão do Moxotó, hoje, às 17h. Será também a primeira participação da deputada estadual Teresa Leitão como indicada de pré-candidata ao Senado Federal pelo PT.

Cláudio Humberto



CLÁUDIO HUMBERTO
claudiohumberto@odianet.com.br
Twitter: @colunaCH

Evento no TST mostra leveza e até cordialidade

A solenidade desta quinta (19), no Tribunal Superior do Trabalho (TST), foi marcada pelo gesto simpático do presidente Jair Bolsonaro, estendendo a mão ao ministro Alexandre de Moraes, e também pela leveza do anfitrião, ministro Emmanoel Pereira. A certa altura, Pereira convidou Bolsonaro a decorar ministros empossados. O presidente perguntou por onde deveria começar: "Pela direita?" O sorridente presidente da Corte respondeu, firme: "Sempre pela direita, presidente." Cordial, Bolsonaro usou a mão direita para fazer um gesto tipo "levanta aí", e a estendeu a Moraes. Que manteve a cara amarrada. Durante o evento, Moraes ficou sentado bem à frente de Bolsonaro, encarando o presidente. Lembrou cena de filme de bang-bang. Bolsonaro contou certa vez que Moraes não abriu a boca quando foi ao Planalto com Edson Fachin para entregar convite à posse no TSE. O momento arrancou aplausos da plateia que estava no plenário do TST, além de sorrisos (até de alívio) nas autoridades presentes.

Procuradoria da Bahia sabia



GOVERNO DA BAHIA/DIVULGAÇÃO

Apesar de o então governador baiano Rui Costa (PT) dar a desculpa esfarrapada à Polícia Federal de não saber que havia pago adiantados R\$48 milhões a uma empresa de produtores de maconha, a HempCare, pois não tinha "pleno domínio do inglês", o contrato passou pelas mãos e recebeu aval da Procuradoria Geral da Bahia. O despacho foi assinado pela Procuradora geral Aline Nunes, e é datado em 7 de abril de 2020. Os respiradores, adquiridos a peso de ouro, nunca foram entregues. A própria Procuradoria destacou, sem se opor, que a HempCare pretendia o pagamento adiantado pelos respiradores. Barbara Camardelli, procuradora chefe, avalizou a antecipação. Mas foi pior que isso: o pagamento saiu antes mesmo da assinatura do contrato. A própria procuradoria afirma que é "um órgão diretamente subordinado ao Governador", o que sugere submissão às vontades de Rui Costa.

Tribunal racial

Tarcísio Francisco Jr driblou um desses "tribunais raciais" para usar a tribuna para negros e virar juiz do Tribunal de Justiça do Rio de Janeiro. Ontem, o CNJ suspendeu a posse do branquíssimo magistrado. O episódio só mostra que a cota mais justa é a do mérito e não a da cor da pele.

Reeleição?

A Instituição Fiscal Independente, ligada ao Senado, aponta, no último relatório que o risco de descumprimento do teto de gastos até 2024 "é baixo". Líder nas pesquisas, Lula disse que seu governo não teria teto.

Comércio

O tipo de empresa mais comum no Brasil é a de comércio varejista de roupas e acessórios: existem 1,02 milhão de CNPJs ativos, das mais de 21,2 milhões de empresas no País, revelam dados da plataforma XTR.

Um mês

Jair Bolsonaro ganhou cerca de 250 mil seguidores no Twitter desde o fim de abril. No anúncio da oferta de compra da rede social por Elon Musk, o presidente ganhou 90 mil seguidores em poucos dias.

Impacto

Agora, "Janja Lula Silva", a mulher do petista, soma 150 mil seguidores no seu perfil verificado no Twitter. A primeira-dama Michelle Bolsonaro tem vinte vezes mais seguidores: 3 milhões no seu Instagram verificado.

Economia

Cabelereiros, manicures e pedicures são o segundo maior grupo de atividade econômica das empresas brasileiras ativas. Existem mais de 761 mil em todo o País, segundo dados da plataforma XTR Brasil.

Frase



Estamos voltando à normalidade"
Presidente Jair Bolsonaro comemora a retomada, após a pandemia da covid

Política

ALTERNATIVA Pré-candidata relembra a origem interiorana e os estudos em instituições públicas

Após ser escolhida, Tebet divulga vídeo

Da Redação, com Agência Estado

A senadora Simone Tebet (MDB-MS) divulgou um novo vídeo da sua pré-campanha ao Palácio do Planalto um dia após ser escolhida pelos presidentes de PSDB, MDB e Cidadania como candidata única da "terceira via". Desta vez, a estratégia do conteúdo audiovisual foi apresentar a parlamentar, com uma breve trajetória de sua vida pessoal e política. "Juntos nós vamos reconstruir o Brasil", defende Tebet. Segundo sua assessoria, o lançamento foi uma "coincidência" em relação aos últimos acontecimentos.

Pesquisas encomendadas pelos três partidos da "terceira via" mostraram que Simone teria maior potencial de crescimento na disputa. Essa realidade também foi vista na pesquisa Genial/Quaest de abril deste ano, realizada no âmbito nacional, que apontou que 80% dos eleitores ainda não conhecem a senadora. O levantamento ainda mostrou que 15% rejeitam votar na parlamentar.

Em menos de um minuto e meio de vídeo, a pré-candidata relembra sua origem interiorana, na cidade de Três Lagoas, no interior do Mato Grosso do Sul, e seus estudos em instituições públicas, além da época em que lecionou Direito administrativo e público.

Ela também cita a trajetória na política enfatizando o que a fez ficar mais conhecida em 2021, durante a CPI da Covid: a presença feminina no Congresso. "Eu fui a primeira



JEFFERSON RUDY/AGÊNCIA SENADO

TERCEIRA VIA O nome de Tebet foi escolhido pelos presidentes do PSDB, MDB e Cidadania

mulher em muitas coisas na minha vida. Não só na prefeitura e na vice-governadoria, mas fui a primeira mulher a presidir a comissão mais importante do Senado e do Congresso, que é a Comissão de Constituição e Justiça (CCJ); a primeira líder da bancada feminina e a primeira mulher a disputar, em 198 anos de história, a presidência do Senado Federal", disse.

Anteontem, o nome de Tebet foi escolhido pelos presidentes do PSDB, MDB e Ci-

dadania para representar a candidatura da "terceira via". Agora, a senadora precisa passar pelo crivo das diretorias executivas nacionais dos três partidos, que devem se reunir na próxima terça-feira, 24.

PARTIDOS

O PSDB, MDB e Cidadania divulgaram uma nota, ontem, em que se comprometem a apresentar uma candidatura presidencial competitiva para a eleição de 2022. Em diversos momentos da nota, os três

partidos citam que o ex-governador João Dória (PSDB) pode não ser o escolhido mesmo tendo vencido as prévias presidenciais tucanas.

"O Brasil terá uma nova candidatura, competitiva, para vencer, que será oficializada em breve. O povo brasileiro - e não disputas ideológicas e partidárias - estará no centro do debate político nas eleições de outubro. Para problemas reais, soluções reais", afirmam a cúpula das três legendas.

ELEIÇÕES

Recorde de observadores

Agência Estado

O Brasil deve receber 100 observadores internacionais para acompanhar as eleições de outubro deste ano, o maior número de autoridades estrangeiras para executar esse tipo de atividade desde as eleições de 2010, - ano em que se passou a fazer a contagem -, quando 56 lideranças de 25 Países observaram a disputa. Levantamento obtido pelo Estadão junto ao Tribunal Superior Eleitoral (TSE) mostra que as eleições 2022 podem ter até três vezes mais representantes do que a campanha de 2018.

O aumento no número de observadores ocorre no mesmo momento em que o presidente Jair Bolsonaro (PL) e aliados levantam suspeitas, sem provas, sobre a lisura das eleições de outubro. Em mais de uma ocasião, o chefe do Executivo já insinuou que não deve aceitar o resultado da disputa caso não saia vencedor. A presença de autoridades internacionais de destaque, que atestam a confiabilidade do sistema eleitoral brasileiro, é tida como um dos anteparos preparados pelo TSE em caso de contestação.

O presidente Jair Bolsonaro debochou da presença de observadores internacionais nas eleições brasileiras. "Podem botar 1 milhão de observadores nas eleições; vão observar o quê?", minimizou durante live transmitida



ANTONIO AUGUSTO/TSE

ACOMPANHAMENTO Brasil deve receber 100 observadores internacionais

nas redes sociais.

O presidente do TSE, Edson Fachin, anunciou em evento anteontem, que a Corte não desistiu de contar com representantes europeus na observação das eleições de 2022. A estratégia definida para atingir o objetivo de trazer mais de 100 autoridades internacionais foi firmar uma parceria com o Instituto Internacional para Democracia e Assistência Eleitoral (Idea Internacional), que coordenará a criação de uma rede de observações.

Os convites serão destinados a lideranças de todos os continentes, mas a possibilidade de parcerias europeias tem sido perseguida pela Corte. Autoridades da Europa sempre foram minoria entre os observadores que passaram pelo País. Em ao menos 12 anos de busca por visitas de observação, apenas Portugal, Rússia, Armênia, Romênia, França e Itália estiveram presentes no Brasil. As demais delegações partiam de Países de África, Ásia e América.

A estratégia de criar uma rede de observadores internacionais, com foco em aliados europeus, surge após o recuo do TSE no convite às autoridades da União Europeia para atuarem em missão de observação antes, durante e depois das eleições. Fontes na diplomacia europeia disseram que o convite para uma missão exploratória foi retirado por causa de "reservas expressas pelo governo brasileiro".

O Ministério das Relações Exteriores promoveu contraofensiva imediata à movimentação do tribunal e disse que o eventual convite à comunidade europeia destoa do modo de funcionamento convencional das missões de observação. A pasta não recebeu com satisfação o movimento da Justiça Eleitoral de trazer observadores, segundo uma fonte do TSE. Em nota, o Itamaraty disse "não ser da tradição do Brasil ser avaliado por organização internacional da qual não faz parte".

Segundo o TSE, os observadores internacionais têm autonomia para definir o que vão verificar durante o processo eleitoral. Podem, inclusive, escolher as seções eleitorais que desejam visitar. Os observadores também podem produzir relatórios com dados e relatos sobre o que foi verificado. Esses documentos servem para que o País faça melhorias ou ajustes.



No JC Clube você pode concorrer a vouchers para aproveitar a última sexta-feira do mês. Não perca tempo e acesse para participar!

BELELEU

Vouchers no valor de R\$100



Vouchers no valor de R\$100



Vouchers de pizzas

Jornal do Commercio



*Confira regulamento no site

Brasil

HOMESCHOOLING Deputados concluíram ontem votação do projeto e rejeitaram destaques

PL do ensino domiciliar segue para o Senado

Agência Brasil

A Câmara dos Deputados concluiu ontem a votação do Projeto de Lei (PL) 3.179 de 2012, que regulamenta a prática da educação domiciliar no Brasil, também conhecida como homeschooling. Os deputados rejeitaram os destaques apresentados no texto-base da proposta, aprovada no dia anterior. Com a conclusão, o PL segue agora para análise do Senado.

De acordo com a proposta, para usufruir da educação domiciliar, o estudante deverá estar regularmente matriculado em uma escola, que acompanhará o desenvolvimento educacional durante o período.

Os pais interessados em ensinar os filhos em casa deverão seguir a Base Nacional Comum Curricular definida pelo MEC. Além disso, poderão ser incluídas matérias e disciplinas adicionais à rotina de ensino.

Também será exigida, de ao menos um dos pais ou responsável, a comprovação de escolaridade de nível superior ou em educação profissional tecnológica, em curso reconhecido. Eles também não podem ter antecedentes criminais.

Os responsáveis terão de garantir a convivência familiar e comunitária do estudante e a realização de atividades pedagógicas para promover a formação integral do estudante, contemplando seu desenvolvimento intelectual, emocional, físico, social e cultural.

Será de responsabilidade dos pais manterem registros periódicos das atividades e encaminhar, a cada três meses, na forma de relatórios, à instituição de ensino na qual o aluno está matriculado.

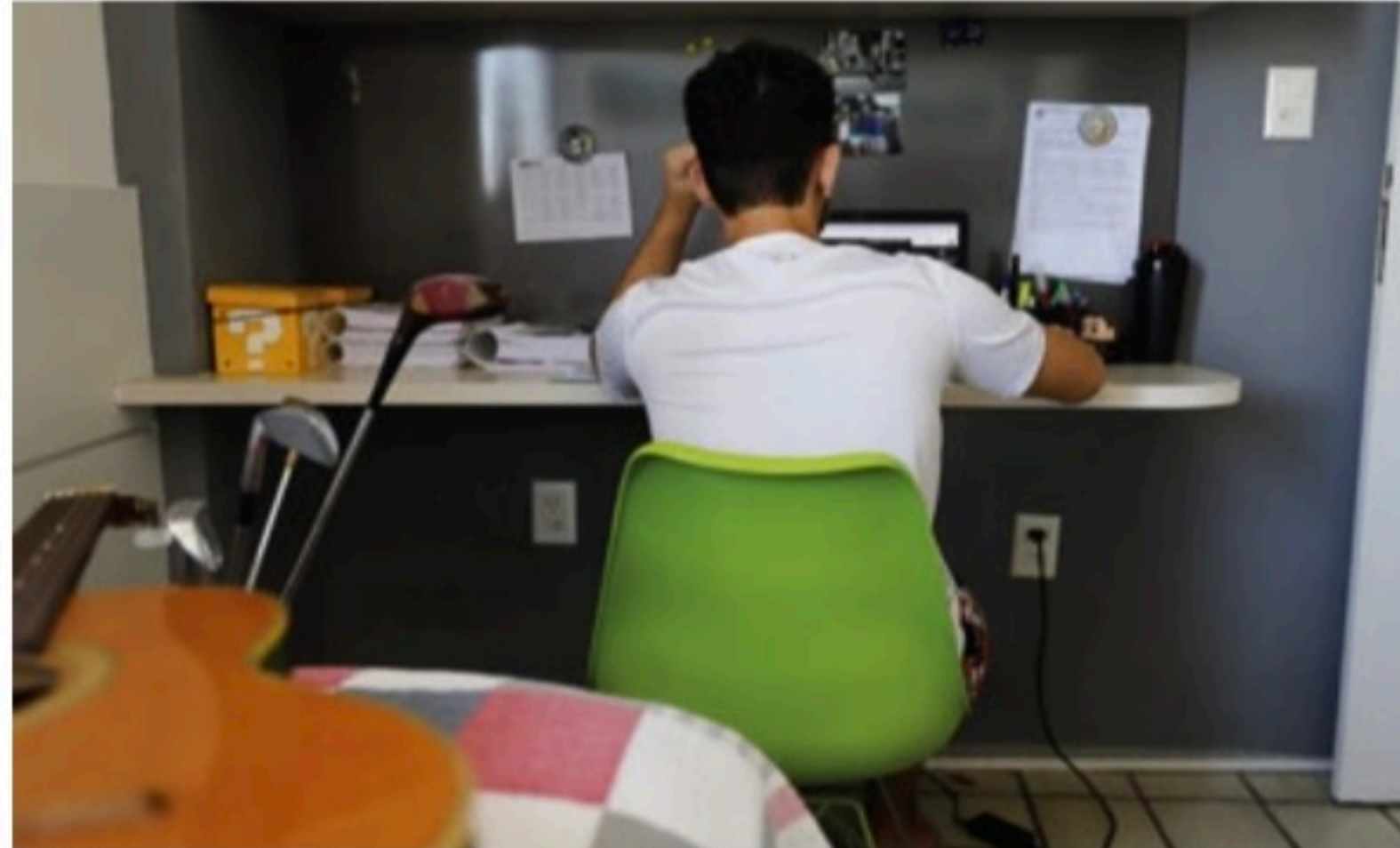

REGRA Estudante deverá estar regularmente matriculado em uma escola, que acompanhará desenvolvimento

Aluno deverá participar de avaliações anuais de aprendizagem

O aluno também deverá participar de avaliações anuais de aprendizagem durante o ciclo de educação básica.

Nos ensinos fundamental e médio, além desses relatórios, deverá haver avaliação anual com base no conteúdo curricular, admitida a possibilidade de avanço nos cursos e nas séries, conforme previsto na Lei de Diretrizes e Bases (LDB).

Se o desempenho do estudante nessa avaliação anual for considerado insatisfatório, uma nova avaliação, em caráter de recuperação, será oferecida no mesmo ano.

Durante a votação dos destaques, deputados contrários ao projeto, criticaram a aprovação do homeschooling, com o argumento de que a modalidade vai retirar recursos da educação e sobrecarregar as escolas, uma vez que pelo projeto, as escolas terão que promover encontros periódicos para acompanhamento educacional, intercâmbio de informações e aplicação de exames.

“Na linha de defesa da educação pública brasileira, não há a possibilidade de terceirização para o que seja o ensino privado ou domiciliar como se essa solução ou alternativa fosse resolver os gravíssimos problemas que a gente vem enfrentando na educação brasileira. Esse governo não investe em educação infantil. Diminui, ano após ano, os investimentos na educação pública brasileira e coloca esse tema como se fosse de fato uma solução, quando não é”, criticou o deputado Glauber Braga (Psol-RJ)

A deputada Perpétua Almeida disse que o projeto também tem um caráter segregacionista pois vai atender uma pequena parcela da população. Para ela, apenas quem tem elevado poder aquisitivo vai conseguir aderir ao regime de ensino domiciliar.

“Esse é um projeto que só vai atender gente que tem muito dinheiro, os ricos e milionários do nosso país. Só eles vão ter dinheiro para pagar professor particular para ficar ensinando seus filhos”, argumentou a parlamentar. “O povo pobre vai continuar na escola pública porque precisa estudar, precisa de merenda escolar”, acrescentou.

O deputado Marcel Van Hattem (Novo-RS) rebateu o argumento e disse que existem famílias pobres e ricas que querem aderir à modalidade de ensino domiciliar. “Estamos defendendo um direito, a liberdade de as famílias escolherem, com uma regulamentação apropriada, aprovada por este Parlamento”, rebateu.

LEI SECA



PENALIDADE Conductor que não aceita fazer teste é multado em R\$ 2.934,70

STF decide manter multas

Agência Brasil

O Supremo Tribunal Federal (STF) decidiu, ontem, manter a validade da aplicação de multa para os motoristas que se recusam a fazer o teste do bafômetro. A Corte também validou a proibição da venda de bebidas alcoólicas às margens de rodovias federais.

A Corte julgou um recurso do Detran do Rio Grande do Sul para manter a aplicação de multa contra um motorista que foi parado em uma blitz e se recusou a fazer o teste do bafômetro. Ele foi multado e recorreu à Justiça para alegar que não pode ser punido ao se recusar a soprar o bafômetro.

Também estavam em análise dois recursos de entidades que representam o setor do comércio contra alterações na legislação de trânsito que proibiram a venda de bebidas alcoólicas em estabelecimentos que ficam às margens de rodovias federais.

Pelo Código de Trânsito Brasileiro (CTB), o motorista que se recusa a ser sub-

metido ao teste está sujeito à multa gravíssima de R\$ 2.934,70 e pode ter a licença para dirigir suspensa por 12 meses.

Atualmente, a tolerância é zero para qualquer nível de álcool no organismo.

Anteontem, no primeiro dia do julgamento, o presidente do Supremo, ministro Luiz Fux, relator do caso, votou por manter as sanções contra quem recusa o bafômetro e a proibição de venda de bebidas alcoólicas nas rodovias.

VOTOS

Na sessão que ocorreu ontem, os demais ministros seguiram o entendimento do relator.

Votaram nesse sentido os ministros André Mendonça, Alexandre de Moraes, Edson Fachin, Luís Roberto Barroso, Cármen Lúcia, Rosa Weber, Dias Toffoli, Ricardo Lewandowski e Gilmar Mendes. Nunes Marques também julgou a multa constitucional, mas divergiu sobre a proibição de vendas de bebidas ao longo das rodovias.

PREFEITURA MUNICIPAL DE ALTINHO

AVISO DE CHAMADA PÚBLICA

Processo Licitatório nº: 011/2022

Modalidade/Nº: Chamamento Público nº 001/2022

Objeto: Chamamento Público para credenciamento de pessoas físicas ou jurídicas com vista a apresentações de artistas, grupos e agremiações tradicionais da cultura Pernambucana, para atender aos eventos Culturais promovidos pela Prefeitura de Altinho/PE. Local e período para credenciamento da 1ª fase: Rua Dr. Nestor Varejão, nº 51, Centro, Altinho-PE, a partir do dia 20/05/2022 até o dia 22 de junho de 2022 no horário das 08:00 às 13:00 horas. Após este prazo, outros interessados poderão requerer o credenciamento, a qualquer tempo encaminhando a documentação necessária enquanto perdurar a vigência do edital. Informações adicionais: Edital, anexos e outras informações podem ser obtidas no mesmo endereço da sessão de abertura, no horário das 08:00 às 13:00 horas, de segunda a sexta-feira. Altinho, 19 de maio de 2022.

Marconi Alves da Silva
Presidente - CPL.



PREFEITURA MUNICIPAL DE ITAMBÉ-PE

AVISO DE LICITAÇÃO

Processo Licitatório nº 012/2022 - Pregão Eletrônico nº 008/2022 - S.R.P. nº 003/2022. Menor preço por item. Objeto: Registro de preços visando futura aquisição de gêneros alimentícios, perecíveis – carnes, peixes, aves e embutidos, hortifrúts e não perecíveis - estocáveis, destinados ao atendimento da Merenda Escolar, para alunos matriculados e assistidos pela Rede de Ensino Fundamental do Município de Itambé-PE, conforme especificações constantes do edital. Abertura da Sessão: 03/06/2022, às 09h00min. Recebimento das propostas: a partir das 09h00min do dia 20/05/2022; Abertura das propostas: a partir das 08h00min do dia 03/06/2022. Recebimento dos lances: a partir das 09h00min do dia 03/06/2022. Valor Total Estimado: R\$ 2.069.512,68 (dois milhões e sessenta e nove mil e quinhentos e doze reais e sessenta e oito centavos). Edital na íntegra à disposição dos interessados na Divisão de Licitações, na Rua Josué de Castro, 84 - Centro - Itambé - PE, Fone (81) 3635-1156/1409 - Ramal 236, de segunda a sexta-feira, no horário das 08h00mim às 13h00mim, pelo e-mail: comissaopl@hotmail.com ou através do site da BNC: www.bnc.org.br.

Itambé-PE, 19 de maio de 2022.

Maria das Graças Galindo Carrazoni
Prefeita

PREFEITURA MUNICIPAL DE AFOGADOS DA INGAZEIRA - PE

COMISSÃO PERMANENTE DE LICITAÇÕES

PROCESSO LICITATÓRIO Nº 022/2022

PREGÃO ELETRÔNICO Nº 013/2022

A Prefeitura Municipal de Afoogados da Ingazeira, Estado de Pernambuco, através da Comissão Permanente de Licitações, **TORNA PÚBLICO** que realizará licitação na modalidade acima mencionada no dia **01 de Junho de 2022 às 08 horas**, na sede da PMAI localizada a Praça Arruda Câmara nº 20, centro, sala da CPL no térreo, tendo como objeto a AQUISIÇÃO DE TUBOS COLETOR DE 150 MM (BARRA DE 6 METROS), CONFORME NBR - 7362, DESTINADOS A MANUTENÇÃO DAS ATIVIDADES DA SECRETARIA MUNICIPAL DE INFRAESTRUTURA. Valor estimado do objeto referente ao certame em tela é de **R\$ 398.670,50** (trezentos e noventa e oito mil, seiscentos e setenta reais e cinquenta centavos). O certame será realizado pela plataforma **PORTAL DE COMPRAS PÚBLICAS** e os interessados terão acesso ao edital e seus anexos pelo site: www.portaldecompraspublicas.com.br, outras informações pelo telefone: (87) 3838 1235 nos dias úteis das 08 às 13 horas. Afoogados da Ingazeira - PE, 19 de Maio de 2022.

ÊNIO AMORIM VIANA
Presidente da CPL / Pregoeiro

PREFEITURA MUNICIPAL DE LAGOA DOS GATOS

AVISO DE TOMADA DE PREÇOS Nº001/2022

PROCESSO LICITATÓRIO Nº 007/2022.

CPL - TOMADA DE PREÇOS Nº 001/2022.

OBJETO: CONTRATAÇÃO DE EMPRESA DE ENGENHARIA PARA EXECUÇÃO DE SERVIÇOS DE PAVIMENTAÇÃO DE DIVERSAS RUAS NO MUNICÍPIO DE LAGOA DOS GATOS-PE, CONFORME CONVÊNIO Nº023/2022 DA SECRETARIA DE DESENVOLVIMENTO URBANO E HABITAÇÃO (SEDUH) E SECRETARIA DE INFRAESTRUTURA DESTA MUNICÍPIO. Valor: R\$586.618,27 (quinhentos e oitenta e seis mil, seiscentos e dezoito reais e vinte e sete centavos). Data e Local da Sessão de abertura: 07/06/2022 às 10h. Local: Avenida Sete de Setembro, 44, Centro, nesta cidade, perante a Comissão Permanente de Licitações e Contratos - CPL. Edital e anexos serão disponibilizados no Portal da Transparência do Município: <http://transparencia.lagoadosgatos.pe.gov.br/portal/v81/indexent/indexent.php?entidade=358&idoc=avisolic>. Informações podem ser obtidas através do e-mail: liclagoa2021@outlook.com ou no endereço supracitado, no horário de 08:00h às 13:00h, de segunda à sexta-feira.

Lagoa dos Gatos - PE, 18 de maio de 2022.

Iêda Maria da Silva Assunção
Presidente da CPL

Cidades

DOENÇAS RESPIRATÓRIAS Superlotação atinge emergências pediátricas de todo o Estado, o que reforça a necessidade de cuidados básicos

Pressão até na rede privada

CINTHYA LEITE
cleite@jc.com.br

Em Pernambuco, os casos de síndrome respiratória aguda grave (srag) em crianças, provocados especialmente pelo rinovírus e vírus sincicial respiratório (VSR), atingem o pico, o que tem levado a uma superlotação nas emergências não apenas de unidades da rede pública, mas também de hospitais privados.

Médicos, demais profissionais de saúde e entidades de classe têm ressaltado que está difícil conseguir um leito, seja em apartamento ou em terapia intensiva (UTI) de serviços privados, para acomodar crianças que precisam de suporte especializado. Nos consultórios de pediatria, a demanda também está intensa e aumenta dia após dia.

Famílias também têm entrar em contato com a reportagem do **JC** para relatar o que têm vivido com as crianças doentes nos hospitais privados. “Vivi situações bem difíceis semana passada, até sábado (14 de maio) com minha pequena. Foi muito angustiante a busca por atendimento. Todas as urgências lotadas”, desabafou a mãe de uma menina em idade escolar.

No Real Hospital Português (RHP), área central do Recife, os setores dedicados ao atendimento das crianças sentem a pressão decorrente do cenário de gravidade por doenças respiratórias, na faixa etária infantil, que não ocorria desde 2009. Naquele ano, vivenciamos o surto provocado pelo H1N1 - uma nova cepa do vírus influenza A responsável por causar pandemia de gripe espanhola que assolou o mundo entre os anos de 1918 e 1920.

Em nota, sem falar em números absolutos, a assessoria do RHP informa que a emergência pediátrica da unidade dobrou a capacidade de atendimentos, em comparação ao mesmo período de sazonalidade de infecções respiratórias em 2021. “Em relação à quantidade de leitos de enfermagem e UTI, estamos com as vagas ocupadas em quase a sua totalidade”, diz.

A mensagem transmitida pelo RHP ilustra o quanto a rede privada enfrenta a mesma superlotação de pacientes da rede pública que permanecem nas emergências aguardando transferências para vagas de UTI e enfermagem. “Ninguém está sem assistência”, garantiu o secretário de Saúde de Pernambuco, André Longo.

Em crianças pequenas, de até 2 anos de idade, o vírus sincicial respiratório (VSR), um dos principais agentes de uma infecção aguda nas vias respiratórias, corresponde a mais de 40% dos quadros. E, nas crianças maiores, o rinovírus corresponde a 20% dos casos na faixa etária entre 3 e 5 anos e 66% nas crianças entre 6 e 9 anos.

“A maioria dos casos faz infecções leves, com tosse, coriza e febre baixa, com uma resolução de três a cinco dias. No entanto, mesmo não sendo uma característica em todos os casos, há quadros de maior gravidade. Indicamos que, se possível, evitem neste momento lugares fechados e com aglomeração”, destaca o pediatra Eduardo Jorge da Fonseca Lima, vice-presidente da Sociedade de Pediatria de Pernambuco (Sopepe).

O médico recomenda medidas para reduzir a transmissibilidade dos vírus, como a lavagem das mãos e das narinas com soro fisiológico. “Só é necessário procurar as grandes emergências pediátricas em casos mais graves, quando houver algum sintoma mais persistente, como febre de três a cinco dias e desconforto respiratório”, orienta.

De acordo com André Longo, na sazonalidade das doenças respiratórias de 2021, o Estado registrava, em média, 53 solicitações por leitos de UTI infantis (públicos) por semana. Na semana passada, foram 150 - número três vezes maior.



REDE PÚBLICA No Hospital Maria Lucinda, no Recife, muita espera por atendimento para as crianças com problemas respiratórios

Escassez de vários medicamentos

Profissionais de saúde que atuam em unidades públicas de atendimento a crianças com infecções respiratórias têm relatado a escassez de medicamentos usados em praticamente todos esses quadros virais na infância. Entre eles, estão soro fisiológico, dipirona e salbutamol (substância do medicamento popularmente conhecido como bombinha de asma).

“Além desses, em algumas unidades, também há momentos sem corticoide. Todos esses são indicados nos tratamentos de 100% das doenças respiratórias”, diz o pediatra Walber Steffano, presidente do Sindicato dos Médicos de Pernambuco (Simepe).

O médico informa também que, devido à falta e ao

estoque abaixo do nível de segurança neste momento de explosão de casos respiratórios na infância, o Simepe solicitou que alguns hospitais privados ajudassem com a oferta desses remédios a unidades públicas.

“O Real Hospital Português foi um dos que contribuíram enviando medicações. A informação que tem chegado a nós, enquanto sindicato, é que ocasionalmente há uma falta desses produtos, mas que chegam (após determinado tempo)”, acrescenta.

O soro fisiológico é usado para lavagem do interior do nariz, o que ajuda a limpar o muco nasal e a reduzir a sensação de congestão. Já os medicamentos à base de dipirona são prescritos pelos pediatras para tratar dor e febre. E o salbutamol (ou seja,

a bombinha para asma) tem ação rápida e age diretamente nos brônquios e nos pulmões, a fim de facilitar a respiração.

“Nós temos recebido alguns relatos pontuais de falta de medicamentos. Isso ocorre por parte de alguns municípios, unidades de pronto atendimento e emergências. É algo que tem sido pontual. Buscamos resolver com compras emergenciais e empréstimos (de remédios) de outras unidades”, disse o secretário de Saúde de Pernambuco, André Longo.

Ele destacou que essa escassez ocorre em toda a rede de saúde. “Não é só uma realidade da rede pública. Às vezes, temos também pedidos da rede privada em relação a algumas dessas medicações. É fato que a guerra (na Ucrânia), o lockdown

da China e outras coisas fizeram com que insumos ficassem mais escassos na sua circulação e que os custos de produção desses medicamentos aumentasse. A indústria, então, retraiu-se na fabricação de algumas dessas medicações.”

Com isso, segundo Longo, a cadeia de fornecimento de remédios para combater as infecções respiratórias tem sofrido um impacto, e essa crise afeta o trabalho dos profissionais de saúde e prejudica o atendimento de pacientes. “Temos tido relatos de faltas pontuais de algumas medicações, como dipirona, salbutamol e soro fisiológico. Mas isso tem sido normalmente bem manuseado pelos serviços, sem maiores repercussões até este momento”, garantiu.

SUSTO

Crise coletiva em alunos de 2 escolas

MARGARIDA AZEVEDO
mazevedo@jc.com.br

Dois casos de crise coletiva de ansiedade em alunos de escolas públicas foram registrados ontem em Pernambuco. De manhã, no bairro da Torre, Zona Oeste do Recife, o problema foi provocado após uma ocorrência policial. À tarde, na Bomba do Hemetério, na Zona Norte da capital, adolescentes tiveram crise de choro. Nas duas situações o Samu precisou ser chamado. As aulas foram suspensas e devem ser retomadas hoje. Em abril, caso semelhante aconteceu numa outra escola de Casa Amarela.

Na Escola Estadual Creusa Barreto Dornelas Câmara, na Torre, um homem pulou o muro da unidade de ensino ao fugir da polícia. Ele teve acesso ao pátio de entrada da unidade de ensino, mas não ingressou no prédio. Foi preso pela polícia. Não houve troca de tiros nem feridos.

O fato ocorreu na hora do

recreio e deixou muitos estudantes, a maioria com idades entre 11 e 14 anos, assustados. A escola funciona no modelo integral para alunos do ensino fundamental. Há 318 alunos matriculados, do 6º ao 9º ano.

Embora o homem não tenha entrado no colégio, estudantes ficaram muito nervosos. A direção chamou o Samu e os pais dos alunos foram convocados a buscar os filhos.

A Polícia Militar informou que policiais militares da CIP-Moto realizavam rondas de rotina no bairro da Torre quando avistaram dois homens numa moto. O garupa, ao perceber a presença do policiamento, se desfez de uma sacola plástica. Quando a PM recolheu o material notou que se tratava de onze papéletes de entorpecente.

A viatura perseguiu a moto. Ao chegar perto, o homem que estava na garupa desceu da moto e fugiu. Foi quando pulou o muro da escola, sendo preso em seguida. Ainda conforme a PM, não houve



ÁGUA FRIA Samu foi acionado na Erem Professor Mardônio de Andrade Lima Coelho por causa de crises de choro

troca de tiros.

O preso afirmou que era o dono da droga. O motoqueiro disse que ambos não se conheciam e que era motorista de aplicativo. Recebeu apenas a solicitação de corrida, mostrando inclusive ao efeti-

vo policial o comprovante da chamada.

ZONA NORTE

Na Escola de Referência em Ensino Médio (Erem)

Professor Mardônio de Andrade Lima Coelho, 20 estudantes apresentaram crises de choro durante as aulas. Nenhum foi levado para o hospital. Não havia realização de provas nem outra atividade que aparentemente

te pudesse deixar os alunos nervosos.

A escola tem 670 alunos do 1º ao 3º ano do ensino médio e que estudam em horário integral.

Conforme a Secretaria de Educação, um aluno sentiu dores no peito logo depois do almoço. Com anuência dos pais dele, a direção da escola o levou para atendimento médico numa UPA. A irmã desse adolescente, ao saber que o irmão havia ido à unidade de saúde, teve uma crise de choro. Isso teria desencadeado nervosismo em outros alunos.

“Teve estudante com convulsão. Aconteceu por volta das 15h30. A gente teria aula até 17h30, mas fomos liberados umas 15h30”, relatou uma aluna sem se identificar.

Na frente da unidade de ensino houve rumores de que o episódio teria a ver com o uso de loló por estudantes. A Secretaria de Educação informou que a informação não procede.

Cidades

METRÔ DO RECIFE Em assembleia, ontem, metroviários votaram a favor da manutenção do estado de greve. Mas sem paralisação por enquanto

Decisão de greve é adiada

Em assembleia realizada na noite ontem, na Estação Central do Recife, os metroviários votaram favoráveis pela manutenção do estado de greve. A categoria volta a se reunir na próxima quinta-feira, para que, em nova assembleia, decidam pela paralisação geral ou não do Metrô do Recife.

O movimento dos metroviários é uma reação contrária à concessão pública do metrô, que já foi definida pelo governo de Pernambuco e o governo federal.

"Iremos fazer um grande movimento na sede da CBTU. Temos conversas com senadores e líderes e também estamos articulando audiência pública no Congresso. Precisamos conversar com o governador sobre essa proposta (de concessão pública). São muitos caminhos, e é essencial fazer uma propaganda massiva para a população entender que a privatização não resolve o problema do metrô. O governo federal precisa se comprometer com investimento e custeio do sistema, além da tarifa social. A população está necessitada de um metrô de qualidade", diz o presidente do SindMetro, Luiz Soares.

Segundo ele, até a próxima assembleia a operação do Metrô do Recife seguirá normal. "A partir das 5h até as 23h. A categoria acha que precisa ser responsável com a população. O que a gente quer é que o metrô funcione com qualidade", complementou.

Uma das principais contestações dos metroviários é com relação ao sucateamento do metrô, que sofre por causa da falta de verba para a manutenção e modernização dos equipamentos de transporte.

Os metroviários querem que o governo de Pernambuco desista da atualização, etapa que precederia a transferência da gestão e operação do Metrô do Recife para a iniciativa privada. A determinação é legal. Somente o Estado pode submeter o sistema a uma concessão pública - não se define como privatização porque o metrô não seria vendido, repassado de vez para um gestor privado. Seria concedido, a princípio, por 30 anos.

Os metroviários temem ainda a exoneração semelhante a que está acontecendo no



SUCATEAMENTO Sem investimentos do governo federal, ficou decidido que o governo de Pernambuco assumirá o Metrô e, logo em seguida, abrirá para a iniciativa privada

Com concessão, metroviários temem exoneração semelhante a que está acontecendo no Metrô de BH

Metrô de Belo Horizonte, que também é gerido pela Companhia Brasileira de Trens Urbanos (CBTU) e está em processo de concessão pública. No modelo proposto para o sistema mineiro, os metroviários teriam apenas um ano de estabilidade após a transferência para a gestão privada. E entre os sindicalistas se sabe que todos os metrôs concedidos, pelo menos 40% da mão de obra é dispensada - mesmo sendo uma mão de obra extremamente qualificada.



VOTAÇÃO Maioria da categoria decidiu permanecer por mais uma semana sem cruzar os braços

CBTU

Um pouco antes da decisão dos metroviários, a CBTU Recife afirmou, por meio de nota, que "no caso da deflagração já está tomando as providências jurídicas necessárias para garantir o cumprimento de 30% do seu efetivo na operação do sistema nos horários de pico, das 5h às 8:30h e das 16h às 20h".

A CBTU disse também que "a pauta apresentada pelo Sindicato através do ofício nº 019/SMPE/2022, não é de competência dessa unidade administrativa e sim de esferas superiores a essa Superintendência. Os assuntos ligados a uma possível atualização ou privatização são assuntos discutidos na esfera Federal".

Por fim, a CBTU pontuou que "mantém esforços para garantir que seus usuários sejam o menos impactados possível pelo movimento da categoria, buscando uma solução no impasse e retomando 100% de sua operação".



VÍTIMA Dione Gomes foi assassinada e teve o corpo jogado no rio

FEMINICÍDIO

Júri de mototaxista é marcado

RAPHAEL GUERRA
rguerra@tvjornal.com.br

A 2ª Vara do Tribunal do Júri da Capital marcou para o próximo dia 15 de junho o júri popular do mototaxista Maurício Alves de Andrade. Ele é réu pelo feminicídio da namorada, a manicure Dione Gomes da Silva, de 40 anos, no Recife. Esse foi o primeiro caso de feminicídio registrado pela polícia pernambucana em 2021.

De acordo com as investigações, Dione saiu de casa, localizada no município de Cama-

ragibe, no Grande Recife, para visitar o namorado, Maurício Alves de Andrade, no bairro da Imbiribeira, Zona Sul da capital, na noite do dia 03 de janeiro.

Horas mais tarde, depois de uma discussão, ela teve o corpo jogado por ele no Rio Tejipló, no bairro de Afogados, na Zona Oeste do Recife. Maurício foi preso, no dia seguinte, após se apresentar à polícia na companhia de um advogado.

Buscas foram feitas pelo Corpo de Bombeiros e, dois dias depois, o corpo de Dione foi en-

contrado no rio. Segundo a filha da vítima, que terá o nome preservado, o relacionamento do casal durou nove meses e era marcado por ciúmes.

Maurício responde pelos crimes de feminicídio e ocultação de cadáver. Ele permanece preso aguardando o julgamento.

O Tribunal de Justiça de Pernambuco (TJPE) informou que o júri popular começará a partir das 9h. Haverá sorteio dos sete jurados e, na sequência, o interrogatório do réu. Isso porque não foram arroladas testemunhas para prestar de-

poimento. Em seguida haverá a fase de debates, quando acusação e defesa vão apresentar seus argumentos ao júri. E, por fim, a sentença.

O acesso ao público está permitido. No entanto, por determinação do juiz Jorge Luiz dos Santos Henriques, não serão permitidas filmagens no plenário.

Segundo a secretaria de Defesa Social (SDS), 86 casos de feminicídio foram contabilizados no Estado em 2021. Já em 2020, foram 75. O aumento foi de 14,6%.

Tábua de Marés



HOJE

00h48 0,6m 13h28 0,4m
06h55 2,2m 19h41 2,0m



AMANHÃ

01h52 0,7m 14h38 0,6m
07h58 2,1m 20h54 1,9m

Cidades

NOVA PARADA Depois da primeira edição no Parque da Macaxeira, Compaz Ariano Suassuna recebe a Caravana TV Jornal nesta sexta (20)

Caravana chega ao Compaz

Depois da sua primeira parada no Parque da Macaxeira, a Caravana TV Jornal chega ao Compaz Ariano Suassuna, na Zona Oeste do Recife, nesta sexta-feira (20). Com o mesmo formato de prestação de serviços, de forma gratuita, a ação realizada pela TV Jornal, com o patrocínio da UNINASSAU e Treloso, acontece das 9h às 12h.

Serão realizados atendimentos de saúde com aferição da pressão arterial, exame de tipagem sanguínea, teste de glicemia e avaliação nutricional. Todos esses serviços serão realizados pela UNINASSAU, que também oferecerá atendimento jurídico especializado para a população.

Além disso, a Compesa estará presente com seu mutirão para negociação de dívidas. A população poderá também agendar a emissão de RG, com um stand montado para quem precisar fazer o agendamento da 1ª ou 2ª via do Registro, e os pequenos irão se divertir com a Turma do Treloso e o espaço kids com brinquedos.

Vai ser diversão, entretenimento, informação e serviços gratuitos para toda a população. "Essa é a segunda Caravana da TV Jornal que realizamos no Recife. Esse projeto começou em Caruaru, ganhou expressividade e trouxemos



ZONA NORTE Caravana TV Jornal realizou a sua primeira edição na última sexta (13), no Parque da Macaxeira. Hoje a ação será no Compaz



AO VIVO Papeiro da Cinderela será transmitido ao vivo da Caravana TV Jornal, na Zona Oeste do Recife

Uma programação especial e ao vivo irá acontecer direto da ação. Isso porque Cinderela e a sua Trupe e o TV Jornal Meio-Dia irão acontecer direto do local. Participações especiais com Flávio Barra e a Turma do Barra, e outros telejornais, também estão programadas.

Projeto oferece serviços gratuitos para população. Ação tem patrocínio da Uninassau e Treloso

RELEMBRE

A primeira Caravana da TV Jornal, no Parque da Macaxeira, aconteceu na última sexta (13). A população pode aproveitar os serviços gratuitos e se divertir com a família. A ação aconteceu das 9h às 12h com o patrocínio da UNINASSAU e Treloso.

para a capital. Para nós, é gratificante ver que a cada ação o projeto cresce e reúne mais pessoas", comenta Lino Meireiros, gerente comercial do Sistema Jornal do Commercio de Comunicação (SJCC).

Depois do Compaz Ariano Suassuna, a próxima parada é o Compaz Miguel Arraes, também na Zona Oeste, localizada na Caxangá.

AO VIVO

Na sexta (20), a Caravana irá levar mais que serviços.



VAMOS PARA A

12ª COPA DO MUNDO FIFA CONSECUTIVA.

PREPARE-SE PARA UM SHOW DE TRANSMISSÃO.

EDNALDO SANTOS
Apresentador



Rádio Jornal a única rádio do Nordeste a adquirir os direitos de transmissão da Copa do Mundo FIFA Qatar 2022 já está com o time escalado. O Escrete de Ouro vai com tudo para o Qatar.





A RÁDIO DE TODAS AS COPAS.

Cidades

Além de prejudicar a qualidade do fornecimento da energia elétrica, o popular “macaco” pode ocasionar acidentes graves, pondo em risco toda a população

O perigo da ligação clandestina

JC360
Conteúdo Patrocinado

As chamadas ligações clandestinas de energia, conhecida popularmente como “macaco”, são perigosas tanto para quem faz, quanto para quem usa. E além disso, põem em risco toda a população. Os desvios, que não atendem aos padrões e são feitos com materiais de baixa qualidade, provocam rompimento de cabos, queda de energia, incêndios e, principalmente, choques elétricos. Dependendo do tipo de ligação clandestina que é realizada, pode até deixar sem luz uma cidade inteira.

O alerta é da Neoenergia Pernambuco, que chama atenção sobre os perigos das ligações irregulares na rede elétrica. “As ligações clandestinas são ligações que são realizadas na rede de distribuição da Neoenergia Pernambuco de forma irregular. Na maioria das vezes, elas são realizadas por pessoas que não têm conhecimento técnico, utilizam materiais inadequados e, ocasionalmente, encostam na rede energizada, resultando em acidentes”, afirma Gustavo Santos, gerente de operações da Neoenergia.

Para combater essa prática, que traz tanto prejuízo à qualidade do fornecimento de energia, a Neoenergia aposta no uso da tecnologia e do monitoramento constante. “Combatemos as

ligações clandestinas a partir da atuação da nossa equipe em campo. Hoje, existe uma área de inteligência que faz a avaliação periódica dos consumos dos clientes. Então, a partir dessas sinalizações, nós encaminhamos as equipes ao local para a constatação e combate desse ato”, explica o gerente de operações da Neoenergia.

O desvio de energia é crime e está tipificado no código penal, no Artigo 155. Quem faz, pode pegar até 8 anos de prisão e ainda pagar multa. “Quando identificamos a irregularidade, internamente é gerado um processo administrativo que vai gerar uma cobrança dessa energia que não foi medida pelo equipamento da distribuidora”, pontua Gustavo Santos.

DENÚNCIAS

As ligações clandestinas não são difíceis de identificar. De acordo com Gustavo Santos, o uso de materiais fora do padrão é um grande indicativo de irregularidades. Geralmente, as pessoas utilizam fios coloridos, azul, vermelho, verde ou brancos, que fogem do padrão da Neoenergia.

Quem flagrar qualquer atividade suspeita pode denunciar de forma anônima. O relato pode ser feito pelo site da Neoenergia (www.neoenergiampernambuco.com.br), pelo do WhatsApp, no número (81) 3217-6990 e no canal de Teleatendimento, discando 116. Após o registro, uma equipe é encaminhada para realizar a inspeção.



Gustavo Santos, gerente de operações da Neoenergia Pernambuco, chama atenção sobre os perigos das ligações irregulares na rede elétrica



A Neoenergia aposta no monitoramento constante e combate as ligações clandestinas a partir da atuação da equipe em campo, identificando os “gatos”

ROUBAR ISSO DÁ CADEIA.



ROUBAR ISSO, TAMBÉM.



Muita gente não sabe, mas o furto de energia é crime e dá cadeia, além de prejudicar todo mundo e colocar a sua vida em risco. Por isso, fuja do macaco de energia. Sua vida vale mais que uma conta de luz.

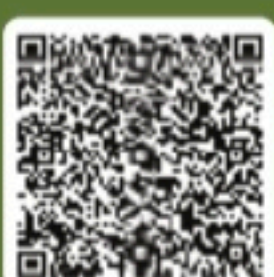

MACACO DE ENERGIA.
EVITE. COMBATA. DENUNCIE.

81 3217 6990 OU ACESSE:
WWW.NEOENERGIAPERAMBUCO.COM.BR



NEOENERGIA
PERNAMBUCO

Opiniões

Editorial

Turismo decola

A retração das atividades de serviços relacionadas ao setor turístico, desde a deflagração da pandemia de Covid-19, foi um dos principais fatores de estagnação da economia. A diminuição das viagens e a suspensão da realização de eventos com aglomeração de público causou não apenas a imobilização das pessoas, mas também o esfriamento de negócios e até a demissão de pessoal e o fechamento de empresas. Há alguns meses, desde o ano passado, graças ao avanço da vacinação contra a Covid, o quadro vem mudando para melhor.

Com faturamento acima de 43% maior do que o mesmo mês no ano passado, o turismo no Brasil apontou importante expansão em março. Segundo a Fecomércio de São Paulo, o faturamento chegou a R\$ 4,8 bilhões no mês, aproximando-se do desempenho pré-pandemia, ainda 7% menor do que em março de 2019. Do volume total faturado, a maior parte de deveu ao setor aéreo, com R\$ 4,4 bilhões e um crescimento de 113% em relação ao mesmo período de 2021, embora tenha sido 3,8% menor do que em 2019. Os números indicam a retomada do

hábito do deslocamento por transporte aéreo, que também beneficia a hotelaria, gastronomia, diversões e serviços em geral.

O incremento do fluxo aéreo se deve, na visão da Fecomércio-SP, a quatro fatores: a contenção da variante ômicron do coronavírus, a demanda reprimida desde o início da pandemia, o fim de muitas barreiras às atividades econômicas e a não obrigatoriedade do uso de máscaras, além dos dias de Carnaval fora de época em algumas cidades. A entidade também menciona, como não poderia deixar de fazer,

o aumento das passagens aéreas, justificado pela majoração dos preços do combustível, o querosene utilizado pelos aviões. Com movimento ampliado nos aeroportos e a maior receita por cada passagem comercializada, o turismo aéreo foi turbinado em março.

O ambiente de negócios mais propício fez com que o setor de alojamento e a alimentação tivesse um melhor desempenho, 57% maior do que no mesmo mês em 2021. Atividades culturais, recreativas e esportivas, por sua vez, mostraram um aumento de 33%. Nos dois casos, vê-se margem para recuperação mais robusta, ainda este ano, se a conjuntura da economia ajudar. O transporte terrestre cresceu apenas 9%, mas deve melhorar nos próximos meses, já que a aumento das

passagens aéreas tende a empurrar os viajantes para os ônibus interestaduais.

Com a proximidade dos festejos juninos e das férias de julho, a perspectiva é animadora para o turismo, sobretudo no Nordeste, onde a festa mais tradicional da região poderá ser aproveitada, enfim, pela maioria da população que se imunizou e está protegida contra as manifestações mais graves da Covid. Se a relativa estabilidade sanitária for mantida no resto do ano, para as viagens de verão, a expectativa é que as atividades turísticas sejam capazes de alavancar o setor de serviços, conferindo maior dinamismo à economia nacional, num ano que tem tudo para ser de inflação alta e baixo crescimento.

Artigos

Símbolos da democracia

JOSÉ PAULO CAVALCANTI FILHO
jp@jpc.com.br

Justino Kubitschek era candidato a uma cadeira na Academia Brasileira de Letras. E precisava do voto de José Américo de... Paro aqui, pois falar o nome completo do cidadão traz 7 anos de azar. Por isso melhor dizer, como toda gente, só "Zé 3 Pancadas" – reproduzindo o bater 3 vezes, na madeira, para tirar mau-olhado. Agosto de 1975 e foi encontrar o paraibano. Problema é que, naquele tempo, não havia vôos diretos para João Pessoa. E teve que aterrissar no aeroporto dos Guararapes. Como era nosso padrinho, fomos buscá-lo. Quase meia noite, já passando por Goiana, ele comentou

– Havia um restaurante do guaiamum, nesta cidade.

Era o Buraco da Gia, claro. Batemos na porta, semi-aberta, e o dono gritou

– Está fechado, lamento.

– Pena, o homem vai ficar

sem jantar.

– Quem?

– O presidente JK.

– Está aberto.

E nos serviu um jantar esplêndido. Ao chegar, a cidade estava às escuras. E ainda não havia internet. Mas, por mistérios insondáveis, 15 minutos depois acordou, com multidão na porta do restaurante. Sem entrar, em uma espécie de reverência. No fim, ao sair, perguntaram onde iríamos.

– João Pessoa.

– É perigoso. Pode haver um atentado. Vamos acompanhar vocês, para garantir a segurança do presidente.

E seguimos, em comitiva. Era bonito de ver. Nosso carro, na frente; e, seguindo, uma fila com centenas de luzes dos faróis a perder de vista, como se fosse o rabo de um cometa. Até que chegamos. Fomos à recepção do hotel. Menos JK; que ficou na calçada, para agradecer, acenando a todos os carros. Fez isso por qua-

se uma hora e, só depois que o último voltou para Goiana, entrou.

Na eleição, em 23/10/1975, perdeu (20 x 18) para o escritor goiano Bernardo Élis. Em seu diário, anotou "Estou pulverizado por dentro. Desejava, ardentemente, o prestígio que compensaria os imensos dissabores de 1964". Não deu. Pena. Mas essa é outra história.

Lembro o episódio apenas porque JK era, na época da Ditadura, símbolo de uma Democracia despedaçada. E comparo, de salentado, com os símbolos de hoje. Pobres símbolos. Com receio da reação dos eleitores. Alguns sem conseguir voar em aviões de carreira, como JK. Ou ficar no meio da rua, longe de apoiadores, como JK. Naquele tempo, os símbolos eram amados. Venerados. Respeitados. Hoje serão?

● **José Paulo Cavalcanti Filho**, advogado

Charge # Thiago Lucas



A concorrência

CARLA SÁ LEITÃO E LÉO BARBOSA

Se empreendedor, em qualquer tipo de atividade profissional, inclusive na prestação de serviço, é uma caminhada/jornada bastante árdua e difícil. Exige capital, comprometimento, envolvimento, aliado com energia, coragem, sacrifícios e tempo. Quando o serviço realizado é executado, por profissionais experientes e com atendimento personalizado, o seu resultado é de qualidade, sendo elogiado e referendado por todos. Considerando que a concorrência é o resultado de procedimentos de livre mercado, esta prática contribui para a existência de uma sociedade mais equilibrada, justa, e um mercado com mais liberdade e oportunidades para todos. Quando bem praticada, com base no mérito, torna as empresas mais competitivas, inovadoras, eficientes e passam a dispor de serviços de qualidade com o custo menor. Essa dinâmica de mercado faz a economia crescer,

criando empregos e bem estar para todos. Como a livre concorrência é parte integrante da atividade empresarial, ela é de suma importância para o crescimento da economia. Através da concorrência, as empresas atendem melhor os clientes, aperfeiçoam-se e oferecem melhores e novos serviços. Graças a competitividade, os empreendedores se mantêm inovadores. A partir da concorrência, há busca pela excelência e melhora no padrão de qualidade dos serviços executados. No entanto, a disputa, entre as empresas, com a intenção de atrair mais cliente, pode levar a práticas ilícitas, o que configura em concorrência desleal. Um exemplo de práticas ilícitas é a sonegação fiscal. Um outro exemplo, de uma conduta antiética, prevista inclusive nos Códigos de Ética dos Prestadores de Serviços, é oferecer ou propor algo aos clientes, mediante aviltamento de honorários. Tanto na concorrência saudável ou leal, quanto na concorrência desleal, a finalidade é de obter mais

clientes. A grande diferença são os meios utilizados para atingir esse objetivo. A concorrência desleal é uma prática ilícita de mercado, na qual utiliza-se meios não lícitos e técnicas abusivas para angariar clientela, prejudicando os seus concorrentes. Trata-se de um desvio de conduta moral, com violação dos princípios da honestidade comercial, da lealdade e de bons costumes e de boa fé. Mesmo sendo praticada de diversas maneiras e apesar de ser ilícita e imoral, a concorrência desleal continua ocorrendo no mercado. Portanto, é fundamental que os empresários estejam atentos e protejam seus negócios da concorrência desleal, incentivando apenas a competição saudável e justa, por meio da ética, do mérito, da qualidade dos serviços e do atendimento personalizado, contratando serviços de qualidade para serem executados nas suas empresas.

● **Carla Sá Leitão e Léo Barbosa** - Sócios da Sá Leitão Auditores e Consultores

Educar para virtudes

EDUARDO CARVALHO

A virtude é um dos temas da Ética a Nicômaco - principal tratado de ética escrito por Aristóteles (384-322 a.C.). É um estado no qual pensamentos, sentimentos e atos seguem as regras do bem viver, de levar uma vida plenamente realizada. A virtude conduz os indivíduos a agir corretamente, em benefício próprio e das pessoas afetadas pelas suas ações. Forma a personalidade do indivíduo, o seu caráter.

Aristóteles classifica a virtude em intelectual e moral. A intelectual é representada pela sabedoria e prudência, adquiridas pela instrução e que traz equilíbrio emocional e bom senso ao indivíduo. A moral orienta a observar a si próprio, a compreender os atos e motivações de atitudes e comportamentos. A educação virtuosa deve contemplar tantos os valores intelectuais quanto os morais. O filósofo conclui que a virtude é o meio termo entre o muito e o pouco. Um bom exemplo disso é a co-

ragem. Aquele que é corajoso, não é imprudente para se arriscar, mas também não fica estagnado pelo seu medo, não é covarde. A virtude é o que está no meio do caminho entre dois vícios.

A ação virtuosa é desinteressada e está relacionada com o domínio dos impulsos e desejos egoístas em prol do bem coletivo. A consciência é o grande juiz. É o princípio das qualidades morais, das boas ações contínuas ao longo do tempo, tornando-se hábitos. Um ato moral isolado não pode por si só significar que o indivíduo é virtuoso.

Os hábitos são criados através do processo de socialização, iniciando-se na família. Pais, avós, padrinhos são referências para as crianças. Continua na escola, que deve ser bem escolhida para que a criança continue evoluindo no processo virtuoso. A convivência com agentes virtuosos constitui o melhor meio de aprendizado. Aprender uma virtude é capacitar-se para pensar, sentir e agir para o bem, o belo, a fe-

licidade.

A felicidade é o fim último da virtude. Aristóteles a define como eudaimonia, e está além do princípio do prazer. É uma felicidade que se pauta por uma qualidade imorredoura: a virtude. É o que o indivíduo é, e se tornou por educação e experiências. Tornar-se virtuoso é como aprender a tocar um instrumento musical. Precisa prática.

Uma sociedade próspera é comprometida em promover as virtudes de seus cidadãos. As escolas devem desenvolver projetos que cultivem as virtudes e assumir o compromisso de formar alunos virtuosos. Cada cidadão pode se motivar a tornar-se virtuoso. Lembrar que quando se recomenda uma pessoa, destaca-se a excelência do seu caráter, assim como seus talentos e temperamento. Em síntese, as suas virtudes. Elas são interligadas, conquistando uma, facilita a conquista de outra.

● **Eduardo Carvalho**, Harvard University Fellow

Expediente

JC **Jornal do Comercio**

DIRETORIA
Presidente
João Carlos Paes Mendonça
Vice-Presidente
Jaime de Queiroz Lima Filho
Diretor
Rafael Monteiro de Barros Guimarães

COMITÊ DE CONTEÚDO DO SJCC
Ivanildo Sampaio (Coordenador)
Lúcia Pontes
Carla Seixas
Mônica Carvalho

DIRETORIA OPERACIONAL
Diretor de Redação
Laurindo Ferreira
Diretora de Estratégias Digitais
Maria Luiza Borges

Diretor Comercial
Vladimir Melo
Diretor de Mercado Leitor
Carlos Humberto Rocha
Diretor Administrativo-Financeiro
Vagner Lins

Noticiário nacional
Agência Estado (AE),
Agência Globo (AG), Folhapress
Noticiário internacional
Agência France Presse (AFP)

Central de atendimento ao leitor
Grande Recife: (81) 3413.6100
What's app: (81) 99115. 1016

Horários
8h às 17h30 - 2ª a 6ª feira
e-mail: atendimento@jc.com.br

Endereço
Rua Capitão Lima, 250 - Santo Amaro Recife - PE CEP: 50.040.900
Pabx: 3413.6110 Redação: 3413.6174

MERCADO NACIONAL
Engenho de Mídia
Recife (81) 3126.8181
São Paulo (11) 3854.9030
Brasília (61) 3443-0462
Rio de Janeiro (21) 2213.0904
www.engenhomedia.com.br

IMPOSTOS
Carga tributária (de produtos e serviços aos consumidores) é aproximada: 3,65%

ASSINATURAS

Acesso ilimitado anual
R\$ 431,00
Acesso ilimitado
semestral R\$ 230,00

O **Jornal do Comercio** é uma empresa de mídia 100% digital que oferece aos seus assinantes logados acesso ilimitado às suas reportagens, conteúdos especiais, acesso ao clube de descontos do JC e ao modo Flip, onde são escolhidas pelos editores as matérias de maior relevância.

REDAÇÃO DO JC

Editores Executivos
Diogo Menezes • (81) 3413.6416 • diogomenezes@sjcc.com.br
Elton Ponce • (81) 3413.6410 • eltonponce@sjcc.com.br
Mirella Martins • (81) 3413.6418 • mirella@ne10.com.br
Rafael Carnevalheira • (81) 3413.6409 • rvieira@jc.com.br

Assistentes de Edição

Marília Banholzer • mariliab@ne10.com.br • (81) 3413.6422
Raphael Guerra • rguerra@tjournal.com.br • (81) 3413.6187
Romero Rafael • rrafael@jc.com.br • (81) 3413.6183

Coordenador de Mídias Sociais
Rafael Santos
rcsantos@jc.com.br
(81) 3413.6409

ANJ

JCPM

Opiniões

Voz do Leitor

PELA INTERNET

Mande seu e-mail e suas fotos para vozdoleitor@jc.com.br

POR CARTA

Envie suas cartas para a Rua da Fundação, 257, Santo Amaro

Metrô 1

A intenção do governo, como sempre, é sucatear o metrô para dar a impressão de que se privatizar vai melhorar a situação. Mas a privatização só melhora quando tem concorrência, como aconteceu com a telefonia. Caso contrário, só faz aumentar o preço da tarifa.

● **Guibson Braz**, via redes sociais

Metrô 2

O metrô do Recife está sucateado há muito tempo. Os serviços também estão precários e população vem sofrendo há anos. A solução é a privatização urgente do metrô. Não vejo outra alternativa para melhorar a qualidade.

● **Cláudio Melo**, via redes sociais

Metrô 3

Os metroviários deveriam parar por tempo indeterminado e colocar 80% da frota nos horários de pico e 40% nos outros horários. Só assim para o governo levar a sério e atender os pedidos da categoria.

● **Reinaldo Barbosa**, via redes sociais

Governo

Após tentar desviar a atenção do povo com suas absurdas e infundadas denúncias sobre as urnas eletrônicas, o que presidente da República Jair Bolsonaro vai inventar para esconder o fracasso do seu desgoverno?

● **Sylvio Belém**, por e-mail

Transparência

Eu acho que todos presidentes e governadores deveriam ser transparentes informar quanto arrecadam com os impostos dos combustíveis, seja: gasolina, etanol, diesel ou gás natural.

● **João Guilherme**, por e-mail

Trancados



GENIVAL PAPARAZZI / VOZ DO LEITOR

Banheiros da rodoviária de Limoeiro fechados

Na rodoviária do município de Limoeiro, os banheiros feminino e masculino abrem às 5h30 e, às 17h, eles são fechados. O problema é que a rodoviária funciona até as 20h. Como os passageiros que chegam de viagem após esse horário vão utilizar o sanitário se estão fechados?

● **Genival Paparazzi**, por e-mail



REPRODUÇÃO / VOZ DO LEITOR

Prédios abandonados no Recife

Muito bom o debate da Rádio Jornal sobre habitação, o que me lembrou o estado desse edifício no centro da cidade do Recife, na Rua Siqueira Campos, no bairro de Santo Antônio, que desde o meu tempo de jovem

se encontra desse jeito, sem que nada fosse feito: "abandonado". Com tanta falta de moradia, não seria o caso de dar um melhor destino ao prédio, assim como tantos outros?

● **Baltazar Lima**, por e-mail

Recapeamento desnecessário

Impressiona a incompetência da prefeitura do Recife. Ao iniciar o recapeamento da Av. Domingos Ferreira, em Boa Viagem, obra no mínimo questionável, haja vista as boas condições em que se encontrava, fazem a raspagem do

asfalto antigo e levam mais de duas semanas para cobrirem com asfalto novo. Enquanto os motoristas sofrem com a lentidão no trânsito em consequência dos buracos criados.

● **Jaime Mota**, por e-mail

Complexo de Salgadinho abandonado

Só queria saber se os prefeitos das cidades de Recife e Olinda conseguem botar a cabeça no travesseiro e dormirem tranquilos? Como é que eles receberam os votos que lhes foram confiados para fingirem que trabalham? Digo isso porque o

Complexo de Salgadinho está uma vergonha; ou seja, o limite entre as duas cidades, que é um lugar turístico, está de fazer pena. Ecuridão, o mato tomando conta e o asfalto cheio de buracos. Total abandono.

● **Carlos Augusto**, por e-mail

Resposta ao leitor

Procon-PE

Fiscais do Procon/PE autuaram, nesta semana, em um supermercado no bairro de Santo Amaro, por vender produtos com data de validade vencida. Este é o segundo estabelecimento autuado pelo órgão, em menos de uma semana pela mesma irregularidade. Denúncias de irregularidades podem ser feitas no 0800 282 1512.

● **Assessoria de Imprensa**

Borracharia

Não são incomuns as retenções de trânsito provocadas por essa borracharia que fica localizada na importante via da Rua Cônego Barata, no bairro da Tamarineira. Cadê a CTTU para coibir essa ação, já que os veículos ficam estacionados de forma irregular.

● **Diomedes Valois**, por e-mail

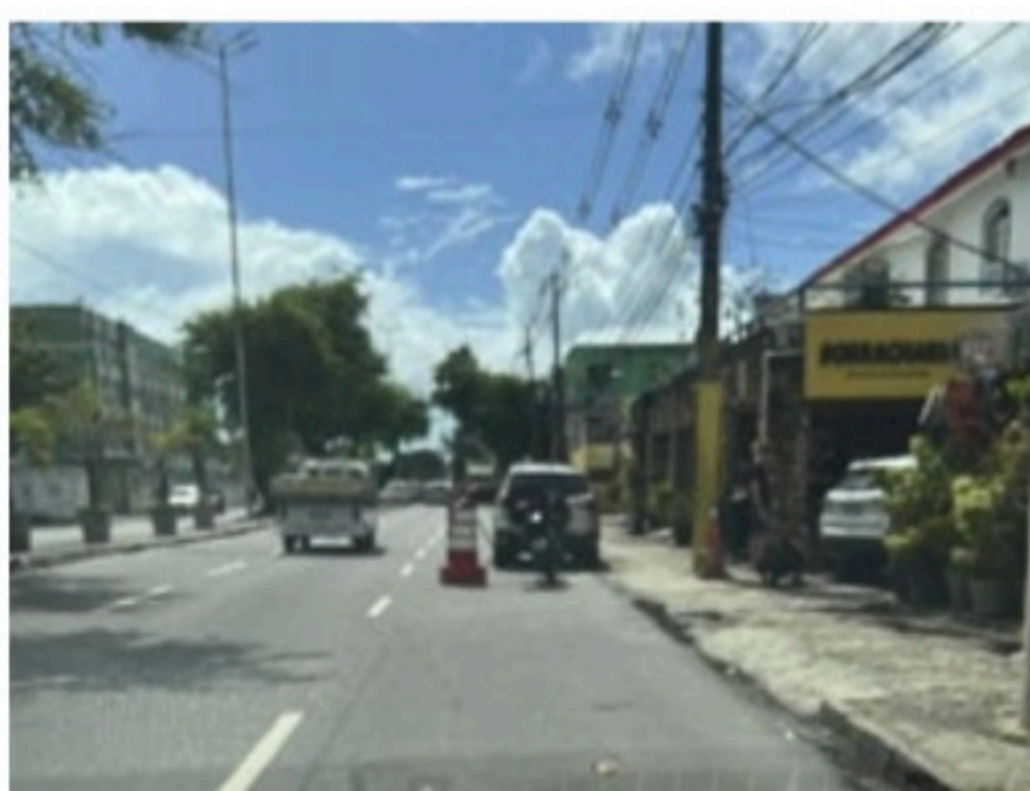

DIOMEDES VALOIS / VOZ DO LEITOR

Insegurança em Jaboatão dos Guararapes

A Segurança Pública é dever do Estado e responsabilidade de todos. Assim não tem como o município se esquivar e não fazer sua parte. Jaboatão dos Guararapes, segunda maior cidade em arrecadação e em população, pode e deve implantar câmeras de segurança, central de monitoramento compartilhada com os demais órgãos de segurança e, assim, deixar a cidade mais segura. Já passa

da hora do município buscar convênios com a União para aquisição de novas viaturas, armamentos, treinamentos e capacitação da GCM, além de ações de infraestrutura urbana, como calçamento de vias, iluminação de LED, abertura de vias de acesso para que a polícia possa acessar as comunidades e assim poder trazer a tranquilidade para a população.

● **Fábio Júnior**, por e-mail

JC Negócios

FERNANDO CASTILHO
castilho@jc.com.br
Twitter: jc_negocios
Telefone: (81) 3413.6536

A greve só pune a vítima

Uma greve dos funcionários do Metro terá atenção zero do Governo de Pernambuco que está anunciando a disposição de iniciar o processo do recebimento do equipamento para uma futura concessão ao setor privado. O Estado não tem intenção de uma conversa séria sobre o assunto porque sabe que não terá ganhos e vai precisar bancar os altos custos de uma eventual atualização do equipamento para lhe devolver as mínimas condições de operação.

Da mesma forma que as notas e manifestações de apoio dos possíveis adversários do candidato do PSB passam a quilômetros da estação Cosme e Damião, construída em 2014. Se o governador Paulo Câmara e o seu partido tivessem qualquer interesse nessa pauta já tinham colocado gente com expertise para fazer conta.

Então, o movimento dos metroviários - apesar de justo e preocupado com o futuro do serviço - descamba para uma paralisação só pune (de novo) a vítima que é o passageiro.

Não é possível imaginar que o movimento desse porte sirva como uma ação político partidária mirando as próximas eleições. Embora algumas lideranças tenham exatamente esse objetivo.

Os sindicalistas precisam entender que só terão chance de salvar o Metrô do Recife se mostrarem que estão a serviço dos passageiros. É que a conversa começa depois das eleições, se o próximo governador avançar em ações. Eles precisam refletir sobre o momento de gastar sua energia. Porque o que não vai faltar até outubro é gente querendo de aproveitar da boa-fé dos servidores públicos. Uma greve, hoje, só os afastaria dos passageiros.

Gigantes na onda de eólica offshore

ARTES JC

Depois da Total Energies (9 GW) e da Shell Brasil (17 GW) se instalarem em seis estados brasileiros, a Petrobras e a Equinor avaliam a viabilidade do projeto de um parque eólico offshore em Aracatu, na Bacia de Campos, a cerca de 20 km da costa. Os parques eólicos da Shell estão localizados no Piauí, Ceará, Rio Grande do Norte, Espírito Santo, Rio de Janeiro e Rio Grande do Sul. No Ceará, ainda tem o da Ming Yang Smart Energy Group Ltda, da Saipem SpA e da ítalo-brasileira BI Participações e Investimentos.

Gusmão de volta

A Gusmão Planejamento e Obras, responsável pela construção do Museu Cais do Sertão, volta ao mercado de incorporação imobiliária com o lançamento do Leopoldo Lins Residence, na Boa Vista, mirando o público nos polos médico, jurídico e corporativo.

Curto-circuito

A Câmara de Comercialização de Energia Elétrica (CCEE) prevê redução no consumo energia elétrica em 15 ramos na indústria automobilística brasileira devido ao surto de covid-19 na China, que resultou em lockdown no porto de Xangai.

IRPJ no Riomar

O sindicato dos profissionais do setor de contabilidade, Sescap-PE, realiza neste final de semana orientação gratuita aos contribuintes no projeto Declare Certo, nos shoppings RioMar Recife, Guararapes e Vitória Park e Costa Dourada.

Não Me Perturbe

A plataforma "Não Me Perturbe", que permite que o consumidor se cadastre para não receber ligações de telemarketing já tem quase 3 milhões (2.933.115) de rejeições à instituições financeiras referentes à oferta de crédito consignado.

Cientes GOL

A partir de 1º de junho, os clientes da 'Clientes GOL' terão de volta o serviço completo no Jeito GOL de Servir, com bebidas variadas (água, sucos, refrigerantes e café), além dos snacks. A partir de 16 de junho será retomado para 100% dos voos domésticos.

Accenture aqui

O CEO Brasil e América Latina da Accenture Leonardo Framil estarão no Recife nesta terça-feira para duas agendas com líderes empresariais pernambucanos no "Inovação e Competitividade" e "Business Experience" do Lide Inovação.

HospitalMed SP

A HospitalMed, feira de negócios do setor médico e hospitalar do N-NE, está na 27ª Hospitalar, que acontece até hoje no São Paulo Expo-SP promovendo a edição deste ano, que acontecerá entre os dias 19 e 21 de outubro, no Centro de Convenções.

Ramal de Suape

Na edição de sábado, a Coluna errou ao dizer que O consórcio formado pelas empresas TPF Engenharia e B & C Engenheiros Consultores Ltda. faria a obra do Ramal de Acesso da Transnordstina a Suape. Ele fará o projeto executivo.

Economia**● Mercado (19/05/22)**

Investimentos Sicredi Recife. Aqui, o seu dinheiro rende mais.

Abra a sua conta!

Poupança com isenção de IR e IOF para Pessoas Físicas. Renda fixa com maior rentabilidade, liquidez e segurança.

Sicredi

☎ 2101.6161 | @sicredirecife

Dólar Data	Comercial		Paralelo		Turismo	
	Compra	Venda	Compra	Venda	Compra	Venda
13/05	5,057	5,058	5,210	5,310	5,150	5,259
16/05	5,0506	5,052	5,190	5,290	5,150	5,254
17/05	4,9419	4,943	5,090	5,190	5,040	5,152
18/05	4,9816	4,983	5,100	5,200	5,070	5,177
19/05	4,9163	4,917	5,040	5,140	5,000	5,098

Cotações de outras moedas (valores de compra do Banco Central em R\$)

Coroa sueca	Franco suíço	Libra	Rublo
0,4960	5,0550	6,1330	0,079
Euro	lone	Peso argentino	Peso mexicano
5,2060	0,0380	0,0410	0,2460

Índices de inflação

MÉS/ANO	INPC IBGE	IPCA IBGE	IGP/DI FGV	IGP/M FGV	INCC/DI FGV
OUTUBRO/2021	1,16%	1,25%	1,60%	0,64%	0,80%
NOVEMBRO/2021	0,84%	0,95%	-0,58%	0,02%	0,67%
DEZEMBRO/2021	0,73%	0,73%	1,25%	0,87%	0,35%
JANEIRO /2022	0,67%	0,54%	2,01%	1,82%	0,71%
FEVEREIRO /2022	1,00%	1,01%	1,50%	1,83%	0,38%
MARCO /2022	1,71%	1,62%	2,37%	1,74%	0,86%
ABRIL /2022	1,04%	1,06%	0,41%	1,41%	0,90%
Acumulado no ano	4,49%	4,29%	6,44%	6,98%	5,08%
Acumulado 12 meses	12,47%	12,13%	13,53%	14,66%	12,99%

Aluguel**Mês de reajuste (multiplicar por):**

IGP-M-FGV	ABRIL	1,1477	MAIO	1,1466
IGP-DI-FGV	ABRIL	1,1557	MAIO	1,1353
INPC-IBGE	ABRIL	1,1173	MAIO	1,1247
IPC-FIPE	ABRIL	1,1173	MAIO	1,1216
IPCA-IBGE	ABRIL	1,113	MAIO	1,1213

Nota: Fatores válidos para contratos cujo último reajuste ou acordo ocorreu há um ano

Taxa Selic (ao mês)

Fevereiro	Março	Abril
0,76%	0,93%	0,83%

Poupança (Aplicação a partir de 4/5/12)

Dia/Mês	Índice	Dia/Mês	Índice
13/05	0,6414	18/05	0,7025
14/05	0,6425	19/05	0,7025
15/05	0,6674	20/05	0,7025
16/05	0,7025	21/05	0,7025
17/05	0,7025	22/05	0,7025

Outros indicadores

Índices	Março	Abril
Sal. mínimo (R\$)	1.212,00	1.212,00
TJLP (no ano)	0,57%	0,57%

Crédito no dia 10 de cada mês

(TR + juros de 3% ao ano)

Contribuições para o INSS**Contribuintes Individuais e facultativos**

Contribuintes Individuais e facultativos	Sal. de Contribuição	Alíquota
Contribuintes Individuais com remuneração auferida pelo exercício de sua percebida atividade por conta própria	Remuneração efetivamente percebida	20%
Contribuintes Individuais com remuneração auferida de uma ou mais empresas	Remuneração efetivamente percebida	11% (retida pelas empresas contratantes)
Facultativos pelo contribuinte	Valor declarado	20%

Limite do Salário de Contribuição - Mínimo: R\$ 1.212,00 / Máximo: R\$ 7.088,50

Salário-família (filho de até 14 anos incompletos)

Até R\$ 1.655,98 R\$ 56,47

Empregado, empregado doméstico e trabalhador avulso

Salário-de-contribuição (R\$)	Alíquota(%)	Salário-de-contribuição (R\$)	Alíquota(%)
até 1.212,00	7,5%	de 2.427,80 até 3.641,69	12,0%
de 1.212,01 até 2.427,79	9,0%	de 3.641,70 até 7.088,50	14,0%

Imposto de renda

Base de cálculo	Alíquota (%)	Parcela a deduzir (R\$)
Até R\$ 1.903,98	Isento	-
De R\$ 1.903,99 até R\$ 2.826,65	7,5%	R\$ 142,80
De R\$ 2.826,66 até R\$ 3.751,05	15,0%	R\$ 354,80
De R\$ 3.751,06 até R\$ 4.664,68	22,5%	R\$ 636,13
Acima de R\$ 4.664,68	27,5%	R\$ 869,36

Deduções: 1) R\$ 189,59 por dependente; 2) R\$ 1.903,98 por aposentados, pensionistas e transferidos para a reserva remunerada a partir do mês que completar 65 anos; 3) Valor das contribuições para a Previdência Social da União, dos Estados, do Distrito Federal e dos municípios; 4) Pensão alimentícia efetivamente paga; 5) Contribuição para entidades de previdência complementar e para o Fapi.

Economia

AVALIAÇÕES Ministro da Economia diz que 'inferno' da inflação passou e que é 'natural' ele seguir no cargo se Bolsonaro for reeleito

Guedes vê Brasil nos trilhos

Agência Estado

O ministro da Economia, Paulo Guedes, disse que o Brasil "não perdeu o rumo" durante a pandemia e continuou fazendo reformas mesmo durante os períodos mais difíceis. "Estamos começando a colher os resultados", afirmou.

Durante o seminário "Perspectivas econômicas do Brasil", promovido pela Arko Advice e o Traders Club, Guedes brincou com o fato de a plataforma de investimento ter feito uma estátua em homenagem ao ministro em sua sede na Avenida Faria Lima, em São Paulo. "Recebo tanta pedrada, que a turma fazer estátua equilibra".

Guedes voltou a criticar governos anteriores e disse que, em sua época de banqueiro, chegou a sentir culpa por pegar dinheiro a 2% no exterior e emprestar a 70% ao ano "a um governo bêbado".

O ministro da Economia disse que os bancos centrais de outros países "dormiram no volante" em relação ao combate ao aumento de preços. "Lá fora todo mundo está dormindo até hoje", afirmou.

Durante o seminário, Guedes citou o exemplo da Inglaterra, que está caminhando para a inflação de dois dígitos. "A Inglaterra está indo para o inferno, nós já saímos. Nós sabemos sair rápido do fundo do poço", completou.

Para o ministro o Brasil "fez o dever de casa" e o fiscal "está forte".

'RUPTURA'

O ministro da Economia disse também que está acontecendo um fenômeno político interessante no Brasil e que o atual presidente Jair Bolsonaro ganhou eleições de 2018 sozinho. "Foi uma ruptura, um chega", comentou.

Guedes salientou que a vitória



WILSON DIAS/AGÊNCIA BRASIL

AVALIAÇÃO O ministro da Economia disse que o atual governo preservou 11 milhões de empregos com a vacinação contra o coronavírus

Contrário à reeleições, Guedes defende que haja um segundo mandato para Bolsonaro

de Bolsonaro foi uma ruptura a um ciclo de política que, segundo ele, causou moratória, juro de dois dígitos, criou impostos excessivos e tomou a economia fechada, entre outros pontos. "É natural que quem ficou 30 anos no poder reclame", salientou.

O ministro comentou que, em sua viagem internacional já no posto, no Fórum Econômico Mundial, em Davos, teve que enfatizar que acreditava nas ins-

tituições brasileiras, na democracia. "Fui a Davos e disse: vou surpreender vocês. Cadê o golpe? Quem deu golpe em quem?", relatou.

Guedes também comentou que, mesmo antes da pandemia de covid, já havia um descrédito do Brasil no exterior. "Tive de dizer que acreditava na democracia. Somos democracia resiliente. Se a moça que era terrorista, assaltava banco, pode ser presidente, então um capitão que não fazia nada disso podia ser presidente também", comentou citando indiretamente a ex-presidente da República Dilma Rousseff.

REELEIÇÃO

Mesmo reforçando sua posição contrária à reeleição, o ministro da Economia se mostrou favorável a um novo mandato do presidente Jair Bolsonaro. "A reeleição é tragédia brasileira. Era melhor ter mandato de cinco anos. Sem-

pre fui a favor de acabar com a reeleição", afirmou.

Guedes disse que continua contra a reeleição, mas depois de dois governos de Fernando Henrique Cardoso, dois de Luiz Inácio Lula da Silva e dois de Dilma Rousseff, "dá pra ter dois de Bolsonaro". "Tomara que ele (Bolsonaro) faça reforma política", considerou, na hipótese de ele continuar no poder por mais quatro anos.

EMPREGO

Antes disso, sobre economia, o ministro disse que o atual governo preservou 11 milhões de empregos com a vacinação contra o coronavírus. "São números grandes para qualquer lugar do mundo. Estamos com o desemprego mais baixo desde 2015." Ele também comentou que "analistas e economistas que estão no esporte predileto de criticar o governo" previram que a relação da dívida com o Produto Interno

Bruto (PIB) iria disparar.

"Fomos a quase 90% e estamos em 78,5% do PIB. Nenhum país conseguiu fazer isso. O Brasil fez em 15 meses o que nossos críticos demoraram a fazer, com superávit", argumentou Guedes, citando que apenas o Brasil e Cingapura conseguiram esse feito.

CONTAS NO AZUL

Guedes também defendeu que o Brasil tem um plano e que estava seguindo em todas as dimensões com avanço. "Pela primeira vez em 40 anos, baixamos em 35% o IPI, que desindustrializou o País. Ninguém fez isso antes. O Brasil não conseguiu vencer o estatismo. O estatismo destruiu o Brasil", afirmou.

Agora, de acordo com o ministro, o governo está transformando o excesso de arrecadação em queda de impostos. "Esquece que a inflação que ajudou. Se isso desse certo, a Dilma tinha zerado (a dívida). Fizemos mais do que

isso e mandamos recursos para Estados e municípios."

Guedes comentou ainda sobre o fato de Estados e municípios estarem com suas contas no azul. "Descentralizamos. Os brasileiros vivem nos Estados que nos criticam. Foram eles que fizeram isso? Por que não fizeram antes? Conseguiram porque não deixamos aumentar salários. Somos a geração que pagou pela guerra. Nunca perdemos a bússola, mesmo no meio da crise."

INVESTIMENTOS

O ministro da Economia previu que o Brasil pode ser a nova fronteira de investimentos nos próximos 10 anos já que as cadeias globais não serão construídas nos mesmos eixos após a guerra na Ucrânia. Segundo ele, esta avaliação foi feita após vários encontros com autoridades internacionais nos últimos meses e que declararam a importância do País para a segurança energética e alimentar do mundo. "O momento é decisivo; a bola está lá sem goleiro, o Brasil só precisa chutar", disse.

Para Guedes, o Brasil tem como se integrar às cadeias globais limpas, de forma aberta. "Somos uma democracia liberal, testada e o Brasil virou a maior fronteira de investimentos em um momento que (outros países) querem preservar", afirmou, acrescentando que o País tem um povo "resiliente, legal, bacana".

O ministro voltou a falar sobre o nearshoring, que é a intenção de reaproximar fornecedores das matrizes. "Na hora que o pau come, falta tudo. Temos que estar com tudo perto. O Brasil está perto dos Estados Unidos e da Europa, tem proximidade logística e eficiência", defendeu. A segunda questão, conforme Guedes, é que precisa ser amigo desses países importadores. "Amigo? Democracia? Opa. Olha nós aqui", comentou.

PIB mantido em 1,5%

Agência Estado

O Ministério da Economia manteve a projeção de crescimento econômico para 2022 em 1,5%, segundo dados divulgados nesta quinta-feira (19). A projeção anterior havia sido divulgada em março de 2022. O Broadcast (sistema de notícias em tempo real do Grupo Estado) antecipou na terça-feira que o número seria mantido.

De acordo com o Boletim Macroeconômico, divulgado nesta quinta-feira pela Secretaria de Política Econômica (SPE), a pasta também manteve as projeções de crescimento da economia de 2023, 2024, 2025

Projeção anterior, divulgada em março de 2022, foi mantida mesmo com alta da inflação

e 2026, todas em 2,50%. "Desde março, em linha com as projeções da SPE, pode-se notar uma revisão altista das expectativas de mercado para a atividade

econômica", afirmou o documento.

Os dados servem de base para a elaboração do Relatório Bimestral de Receitas e Despesas, que será divulgado na sexta-feira, 20.

O documento destaca que a melhora no desempenho do PIB brasileiro tem ocorrido pela retomada no setor de serviços e ampliação dos investimentos, o que se reflete na recuperação do mercado de trabalho.

"Os riscos externos devem ser monitorados, sobretudo a guerra na Ucrânia e seus impactos nas cadeias globais de valor", completou a SPE.

EDITAL DE CONVOCAÇÃO DE ASSEMBLEIA GERAL EXTRAORDINÁRIA DE RATIFICAÇÃO DE FUNDAÇÃO DO SINDICATO DOS TRABALHADORES EM EDUCAÇÃO DO MUNICÍPIO DE BOM CONSELHO

O Sindicato dos Trabalhadores em Educação do Município de Bom Conselho, SINTEMUB, através da sua presidente que subscreve este edital, Sra. Edvalda de Oliveira Carvalho, convoca a todos os trabalhadores em educação do município de Bom Conselho para participarem da Assembleia Geral Extraordinária, a ser realizada no dia 11.06.2022 (sábado), às 09:00h em primeira convocação, e, em segunda convocação, às 09:30h, com qualquer número de presentes, na Rua Joaquim Nabuco, n. 96, Centro, Bom Conselho - PE, CEP 55330-000. Para discutir e deliberar sobre a seguinte ordem do dia: a) Ratificação da Fundação do Sindicato; b) Ratificação da Aprovação do Estatuto Social; c) Ratificação da Eleição e posse da Diretoria e Conselho Fiscal para o quadriênio 2018 a 2023; d) e outros assuntos de interesse da classe.

EDVALDO DE OLIVEIRA CARVALHO

AVISO DE TOMADA DE PREÇOS Nº 004/2022 PROCESSO LICITATÓRIO Nº 015/2022. CPL - TOMADA DE PREÇOS Nº 004/2022.

OBJETO: Contratação de Empresa Especializada para Requalificação e Urbanização da Orla do Açude, Localizado no Distrito de Cruzes, do Município de Pannelas-PE. Convênio de Cooperação Financeira nº20/2022. Valor: R\$ 1.500.000,00. Data e Local da Sessão de abertura: 07/06/2022 às 10h. Local: no prédio da Comissão Permanente de Licitação, situado à Rua. Dos Cabanos, nº100 nesta cidade. Edital e anexos serão disponibilizados no Portal da Transparência do Município: <http://www.panelas.pe.gov.br/>. Informações podem ser obtidas através do e-mail: licitacao@panelas.pe.gov.br, Tel.: (81) 981873628 ou na sala da CPL, no endereço sito à Rua: Dos Cabanos, Nº 100, Centro, Pannelas-PE (CEP: 55470-000), no horário de 08:00h às 13:00h, de segunda à sexta-feira.

Pannelas - PE, 19 de maio de 2022.

VERINALDO GOUVEIA DOS SANTOS.
Secretário de Infraestrutura.

AVISO DE TOMADA DE PREÇOS Nº 005/2022 PROCESSO LICITATÓRIO Nº 016/2022. CPL - TOMADA DE PREÇOS Nº 005/2022.

OBJETO: Contratação de Empresa Especializada para Conclusão da Ampliação da Unidade Básica de Saúde de Cruzes I, do Município de Pannelas (PE). Valor: R\$ 251.984,92. Data e Local da Sessão de abertura: 10/06/2022 às 10h. Local: no prédio da Comissão Permanente de Licitação, situado à Rua. Dos Cabanos, nº100 nesta cidade. Edital e anexos serão disponibilizados no Portal da Transparência do Município: <http://www.panelas.pe.gov.br/>. Informações podem ser obtidas através do e-mail: licitacao@panelas.pe.gov.br, Tel.: (81) 981873628 ou na sala da CPL, no endereço sito à Rua: Dos Cabanos, Nº 100, Centro, Pannelas-PE (CEP: 55470-000), no horário de 08:00h às 13:00h, de segunda à sexta-feira.

Pannelas - PE, 19 de maio de 2022.

JOÃO JÚNIOR DE LIMA.
Secretário de Saúde.

Economia

COMBUSTÍVEIS Crise da importação fortalece apenas os postos BR, a Ipiranga e Raízen (Shell)

Distribuidoras saem do mercado

Fernando Castilho
castilho@jc.com.br

No meio da crise de preços devido à crise do petróleo no mercado internacional, o setor de distribuição de combustíveis brasileiro voltou a ter uma nova concentração de postos bandeirados, acelerados pelas dificuldades de importação pelas distribuidoras regionais.

Essas empresas, que abasteciam as redes de postos chamados de bandeira branca, desde o começo do ano, deixaram de importar gasolina e óleo diesel em função da defasagem dos preços internacionais praticados pela Petrobras, o que fortaleceu as redes Vibra, Raízen (Shell) e Ipiranga, que ampliaram as importações do que a estatal deixa de produzir com sua base de refino.

O segmento que atende 45% dos postos existentes no Brasil, e já foi responsável por até 40% das importações, parou as compras quando a Petrobras deixou de corrigir os preços em função dos aumentos dos preços do petróleo em 2021, abrindo o espaço para as três grandes marcas.

No primeiro trimestre, as importações de importação de derivados de petróleo por produto (m³) cresceram 20,13%, chegando a 6,7 bilhões de metros cúbicos feitos pela Petrobras, Vibra, Raízen e Ipiranga sem nenhuma operação das empresas associadas à Abicom - que reúne as regionais.

Segundo a Agência Nacional de Petróleo (ANP), a participação de mercado do trio, somada, atingiu 69,81% nas vendas de diesel e de 62,13 da gasolina. A Petrobras importou 30,19% de diesel e 37,87% de gasolina.

A consequência dessa situação conjuntural acabou favorecendo o movimento de reconcentração de postos de combustíveis que vinham sendo atendidos por dezenas de pequenas redes e que se abasteciam nas distribuidoras re-



SEM IMPORTAÇÃO Postos bandeira branca perdem espaço para as grandes marcas que compam da Petrobras

gionais.

Sem poder comprar delas, os postos agora dependem das vendas pela própria Petrobras com a sua produção interna e de parte das importações que elas fazem para atender ao mercado.

Essa situação por outro lado abriu uma avenida de oportunidades para as gigantes que além de suas redes de postos bandeirados estão ampliando sua fatia no mercado.

As três empresas ao menos até março vêm conseguindo distribuir as perdas com a defasagem decorrente no atraso na defasagem com sua rede ampliando sua presença nas praças com margens menores para os postos bandeira branca.

Segundo o presidente da Associação Brasileira dos Importadores de Combustíveis (Abicom), uma entidade fundada em 2017 e que reúne 10 importadoras/comercializadoras, Sérgio Araújo enquanto essa situação conjuntural dos pre-

ços do mercado internacional não se resolver o mercado vai ficar sem opções e reconcentração do setor vai continuar.

No Brasil, existem hoje perto de 43 mil postos onde a BR tem 18%, a Ipiranga 14% e a Raízen 12%. Outros 44% são das redes Bandeira Branca e os 12% de pequenas redes estaduais.

Segundo a Abicom o preço de paridade de importação (PPI) calculado usando como referência os valores para gasolina, óleo diesel, câmbio carrega uma defasagem média de 3% no óleo diesel e de -6% para a gasolina.

No caso da gasolina hoje, 69º dia da vigência do aumento linear médio de 18,8% nos preços domésticos feito em 11 de março carrega uma defasagem de média de -R\$0,24 por litro. No caso do óleo diesel a defasagem média é de R\$ 0,13 por litro, variando entre R\$0,01 por litro a R\$0,58 por litro dependendo do porto de operação.

Esse quadro segundo Sérgio Araújo fez o segmento perder parte das conquistas de distribuição no sentido de oferecer outras opções aos consumidores obtidas nos últimos anos. Na prática, o movimento de concentração que as grandes companhias estão se beneficiando decorre da própria política da Petrobras com o modelo de Preço de Paridade Internacional (PPI) que funcionou bem enquanto os preços do barril do petróleo no mercado internacional estavam estabilizados, mas que se tonou um problema quando após a pandemia da covid-19 ele dispararam.

Para completar, a guerra da Rússia com a Ucrânia acrescentou um novo componente de pressão nos preços em dólar que não tem cenário positivo.

No setor, a questão é até quando as três empresas vão suprir a parte que exige importação pelo não atendimento do mercado pela Petrobras?

COMPLEXO DE SUAPE



EM SUAPE Empresa se instalará em terreno de cerca de 600 mil m²

Farmacêutica investirá R\$ 1 bi

ADRIANA GUARDA
adrianguarda@jc.com.br

Quase um ano depois de receber os executivos da Blau Farmacêutica, no Palácio do Campo das Princesas, no Recife, foi a vez do governador Paulo Câmara visitar a fábrica de Cotia (SP) da empresa, nesta quarta-feira (18). O encontro foi para anunciar o início das obras da indústria farmacêutica no Complexo de Suape, no Cabo de Santo Agostinho. Líder na produção de medicamentos de alta complexidade para o segmento institucional, a Blau vai investir R\$ 1 bilhão na nova unidade, que terá 36 novas linhas de produção. A chegada da Blau contribui para desenvolver o polo farmacêutico em Suape, liderado até então pela Aché, inaugurada em 2019, com investimento inicial de R\$ 660 milhões.

A Blau vai funcionar em um terreno de 600 mil metros quadrados, localizado no polo farmacêutico de Suape, e gerar 1.400 empregos durante a operação em Pernambuco. A companhia farmacêutica é líder no segmento institucional e pioneira em biotecnologia, com portfólio de marcas próprias de medicamentos de alta complexidade focado em segmentos relevantes da indústria, como imunologia, hematologia, oncologia, nefrologia, especialidades e antibióticos, atuando em diversas classes terapêuticas.

Para a unidade pernambucana serão transferidas 20 linhas de produção de medicamentos e criadas 16 novas linhas. A fábrica de Suape será a quinta no complexo industrial da Blau, que conta com plantas em Cotia (SP), São Paulo, Caucaia (CE) e Anápo-

lis (Goiás). O investimento de R\$ 1 bilhão será bancado, em sua maior parte, com recurso do IPO da empresa (R\$ 700 milhões), realizado em 2021 na B3 (a bolsa brasileira). Os R\$ 300 milhões restantes virão da geração de caixa da empresa.

"A escolha por Pernambuco levou em consideração diversos fatores: localização privilegiada, proximidade do Porto e do Aeroporto, Centro Logístico, além do apoio das autoridades locais e de programas de estímulo, redução de impostos e infraestrutura competitiva. O protocolo de intenções foi assinado com o Governo em março e agora vamos nos preparar para iniciar as obras nos próximos meses, uma vez que todas as atividades e submissões de licenças necessárias já estão em andamento", afirma o CEO da Blau Farmacêutica, Marcelo Hahn.

O governador Paulo Câmara também comemorou a confirmação do empreendimento. "Já no segundo semestre serão iniciadas as obras de instalação da maior planta da Blau Farmacêutica, que é uma multinacional brasileira. É um investimento de R\$ 1 bilhão nesse empreendimento, que vai gerar 1.400 empregos durante sua operação, em nosso Estado", reforça.

PRESEÇA

A Blau possui presença continental, atualmente em 7 países da América Latina - Brasil, Argentina, Colômbia, Chile, Equador, Peru, Uruguai - e nos Estados Unidos. A empresa tem mais de 30 anos de fundação e já desenvolveu mais de 100 diferentes produtos farmacêuticos para atender a diversas especialidades terapêuticas.

MERCADO

Lazer dos pets é bom negócio

EDILSON VIEIRA
edvieira@jc.com.br

Brasil é o terceiro país do mundo com maior população de animais domésticos, segundo a Associação Brasileira da Indústria de Produtos Para Animais de Estimação (Abinpet).

São 139 milhões de pets nos lares brasileiros. Já o levantamento do Instituto Pet Brasil, revela que o setor registrou alta de 27% de faturamento no primeiro trimestre deste ano, em relação ao mesmo período de 2021, com o mix de produtos e serviços à disposição dos animais de estimação, atingindo R\$ 51,7 bilhões.

No Recife já é possível contar com escolinha, resort e parque aquático para cães. E no setor imobiliário ganha força a criação de um espaço de lazer e convivência para os pets como integrante da área comum dos condomínios.

Um bom exemplo disso é a tendência do chamado pet place, ou ainda pet play ou space dog; qualquer que seja o nome dado, corresponde a uma área do condomínio destinada ao bem-estar e cuidado dos animais de estimação. As características do espaço variam em cada empreendimento e pode oferecer brinquedos e objetos que permitem o treino e o entretenimento dele, como barreiras de corridas e obstáculos, além de local para necessidades fisiológicas.

O Verano, condomínio residencial em construção na Reserva do Paiva, litoral Sul do Grande Recife, foi projetado para oferecer um pet place, entre os itens de lazer e serviço à disposição dos futuros moradores. "A adoção de pet é uma tendência mundial. O mercado para esse segmento está em uma alta crescente, num caminho sem volta, apesar do atual cenário de crise

econômica instalada no país.

A partir do momento que o setor imobiliário não atender essa demanda de mercado vai deixar de oferecer aos clientes um conforto que eles vão exigir", informa o diretor da Construtora e Incorporadora OR em Pernambuco, Victor Amadheu.

A empresária Carolina Lemos, sócia da rede Pet Dream, diz que é importante levar em consideração que o estresse pode levar o animal a desenvolver problemas de saúde, inclusive de ordem emocional como a tristeza por ficar muito tempo desacompanhado.

Com o objetivo de proporcionar diversão e socialização para cães, a Pet Dream está oferecendo o serviço de escolinha com resort e parque aquático, nas unidades de Setúbal, Zona Sul do Recife e de Casa Forte, na Zona Norte da capital. A escolinha disponibiliza uma programa-

ção semelhante às cheques infantis, como o dia da piscina, dia da fruta, dia da arte, entre outras ações.

"A ideia é oferecer, cada dia da semana, atividades recreativas com diversão e lazer que vão deixar o cão mais relaxado, calmo e sociável, já que é propício e específico para o animal poder gastar energia, interagir com os outros cães e se divertir", diz Carolina.

Antes de se matricular, o pet precisa passar por uma avaliação médica e também de socialização, para observar como se comporta em matilha, junto de cães de outras raças. Para matricular o seu pet na escolinha, o tutor precisa apresentar carteira de vacinação do animal para comprovar se todas as vacinas estão em dia. O Park Aquático de Casa Forte está aberto para o lazer dos pets, com valores de acesso a partir de R\$20 a hora, por pet.



ESTIMAÇÃO No Recife já existem escolinha, resort e parque aquático

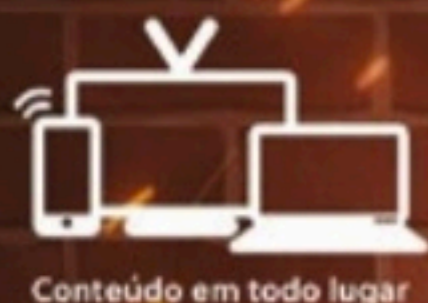

COZINHE SE PUDER

MESTRES DA SABOTAGEM



Seu jantar de
sábado tem um
convidado novo:

Otaviano Costa

A competição culinária mais engraçada da TV está de volta repleta de surpresas, para deixar a sua noite de sábado muito mais divertida.

Todo sábado,
às 22h30



Internacional

LOGÍSTICA Bloqueio russo a portos do Mar Negro leva ONU a emitir alerta sobre fome

Guerra russa causa desabastecimento

Agência Estado

A guerra entre Rússia e Ucrânia - dois dos maiores exportadores de grãos do mundo - vem causando escassez e aumento do preço dos alimentos. Ontem, Moscou condicionou a reabertura dos portos do Mar Negro, que poderia escoar a produção ucraniana, à suspensão das sanções. A crise levou a ONU a emitir um alerta para o agravamento da fome, que pode afetar dezenas de milhões de pessoas.

"As sanções interferem no livre-comércio de alimentos, incluindo trigo e fertilizantes", afirmou o vice-chanceler da Rússia, Andrei Rudenko. O Kremlin disse que só considera reabrir os portos ucranianos se as sanções contra a Rússia forem suspensas.

"Não impusemos restrições. Não precisamos rever nada. As sanções dos EUA e da Europa devem ser levantadas. São elas que nos impedem de avançar", disse o porta-voz do governo russo, Dmitri Peskov. "A situação é preocupante, mas não é culpa nossa."

PRODUÇÃO

O chanceler da Ucrânia, Dmitro Kuleba, responsabilizou a Rússia por exportar a fome para vários países. O trigo, que é base do pão, de massas e de outros alimentos, está preso em silos e armazéns ucranianos. Os navios russos impedem as exportações pelo Mar Negro e sobra apenas o envio por trem ou por meio de pequenos portos no Danúbio. Em 2020, a Ucrânia foi o



REVIDE Rússia diz que só deve abrir o acesso aos portos ucranianos do Mar Negro após remoção das sanções

Impacto da guerra também foi sentido dentro da Rússia, que controla partes da Ucrânia e bloqueou o acesso a terras agrícolas

quarto maior exportador mundial de milho e o quinto de trigo. A Rússia foi o maior exportador mundial de trigo e de fertilizantes. A crise causada pela guerra vem afetando os preços. O presidente ucraniano, Vo-

lodimir Zelenski, pediu que os russos liberem o Porto de Odessa, mas até agora não houve acordo.

Na quarta-feira, o diretor do Programa Mundial de Alimentos da ONU, David Beasley, disse que o bloqueio criou um caos induzido pela fome. "O fechamento dos portos é uma declaração de guerra à segurança alimentar global, resultando em fome, desestabilização e migração em massa. Se você tem coração, abra os portos", disse Beasley, falando ao presidente Vladimir Putin. O programa da ONU, que alimenta 125 milhões de pessoas, compra 50% de seus grãos da Ucrânia.

O impacto da guerra também foi sentido dentro da Rússia, que controla partes da Ucrânia e bloqueou o acesso

a terras agrícolas e estoques. Na quarta-feira, um relatório parlamentar ucraniano acusou a Rússia de roubar 400 mil toneladas de grãos das regiões de Kherson, Zaporizhzhia, Donetsk e Luhansk. "As tropas russas estão destruindo armazéns, máquinas e infraestrutura, interrompendo a sementeira", afirma o relatório.

MEDIDAS

Mais uma vez, o Kremlin colocou a culpa nas sanções. "A principal causa da fome no mundo são as medidas impensadas dos EUA e da UE", disse Maxim Oreshkin, conselheiro de Putin. Segundo ele, a Rússia se preparou para a crise alimentar ao adotar, antes da invasão, restrições e tarifas sobre exportações de cereais, óleos e fertilizantes.

MEIO AMBIENTE



ROMA Papa também prestigiou o 'Jogamos pela Paz' com atletas do Brasil

Francisco lança projeto ambiental

AFP

O papa Francisco lançou no Vaticano, nesta quinta-feira (19), um movimento internacional de estudantes comprometidos com a defesa do meio ambiente e do diálogo perante um grupo de jovens e artistas, incluindo o vocalista do U2, Bono.

"Defender a natureza e defender a poesia da criação é lutar pela harmonia", disse o papa, que compareceu ao evento em cadeira de rodas devido a dores no joelho que o impedem de andar ou ficar de pé por longos períodos.

O lançamento aconteceu na Aula Magna da Pontifícia Universidade Urbaniana, na presença de figuras do esporte e da tecnologia e clima de festa, com música, performances e canções de vários países.

O movimento se baseia na experiência adquirida pela pontifícia fundação Scholas Occurrentes, uma rede mundial de jovens unidos pela educação e pelo esporte.

A rede, criada pelo papa argentino em agosto de 2013, poucos meses depois de sua eleição como pontífice, está presente em 190 países e conta com quase meio milhão de

escolas, públicas e privadas, de todas as religiões.

A ideia de promover a paz e a inclusão social através da educação e do esporte é um tema que o papa trabalha desde antes de sua eleição ao trono de Pedro em 2013, quando era arcebispo de Buenos Aires.

Francisco também lançou a Escola Laudato Si', em homenagem à encíclica papal sobre o cuidado da "Casa Comum", que é frequentada por 50 alunos da Argentina, Bolívia, Brasil, Chile, Colômbia, Espanha, Haiti e Itália no Vaticano, México, Panamá, Paraguai e Portugal.

Durante o ano, os jovens desenvolverão projetos de impacto socioambiental em suas comunidades e irão convidar personalidade do mundo da cultura e da tecnologia como o líder do U2, Bono Vox, para dar aulas.

"Aqui falamos da cultura do encontro, da inclusão", disse o cantor, que será um dos professores da escola.

Em março passado, um decreto papal conferiu a Scholas Occurrentes o status de "movimento pontifício", tornando-o o primeiro movimento na história da Igreja criado diretamente a pedido de um pontífice.



PREFEITURA MUNICIPAL DE BELÉM DO SÃO FRANCISCO

AVISO DE LICITAÇÃO

PROCESSO LICITATÓRIO 022/2022. PREGÃO ELETRÔNICO 009/2022

OBJETO: Contratação de empresa especializada para elaboração de Projeto Executivo de Transporte terrestre e fluvial, através de serviços topográficos de georreferenciamento, otimização de rotas e sinalização dos roteiros escolares de responsabilidade da Secretaria de Educação e Desportos do Município de Belém do São Francisco. Fim do Recebimento das Propostas até: 02/06/2022 às 09h (horário oficial de Brasília). Início da Sessão de Disputa de Preços: 02/06/2022 às 10h (horário oficial de Brasília), pela Bolsa de Licitações do Brasil - BLL. Sistema eletrônico utilizado: BLL - Bolsa de Licitações e Leilões. Endereço eletrônico do sistema: www.bllcompras.org.br - "Acesso identificado". Dados para contato: Curitiba - PR (41) 3097-4600 e 3097-4646, ou pelo e-mail: contato@bll.org.br. Valor Total Estimado: R\$ 37.921,40 (trinta e sete mil novecentos e vinte e um reais e quarenta centavos). MAIORES INFORMAÇÕES: Comissão Permanente de Licitação da Prefeitura Municipal de Belém do São Francisco, Avenida Cel. Caribé, nº 266, Centro, na sala da CPL ou pelo e-mail: cplbelem@hotmail.com, de segunda a sexta feira das 08h às 12h, exceto feriados.

Belém do São Francisco - PE, 19 de maio de 2022

Anderson S. Santos
Pregoeiro

FUNDO MUNICIPAL DE EDUCAÇÃO DE JOÃO ALFREDO

AVISO DE LICITAÇÃO

PROCESSO LICITATÓRIO Nº 014/2022

CONCORRÊNCIA Nº 004/2022

Nat.: Serviços de Engenharia. - **OBJETO:** Contratação de empresa do ramo pertinente destinada a execução de serviços na conclusão da reforma e ampliação da Escola Municipal Cícero Moura do Município de João Alfredo - PE, conforme definições contidas no Edital e seus anexos. **Valor Máximo Aceitável: R\$ 2.352.091,91** (dois milhões, trezentos e cinquenta e dois mil e noventa e um reais e noventa e um centavos) - **Fonte Orçamentária:** Fonte 01 - **Protocolo dos Envelopes:** Até às 09:00h do dia 22/06/2022. Os interessados em adquirir o edital e seus anexos poderão fazê-lo pelo site: www.joaualfredo.pe.gov.br. Informações adicionais poderão ser obtidas por intermédio do telefone 81 3648-1156 no horário de 08:00h às 14:00h, de segunda a sexta-feira. Pedidos de esclarecimento deverão ser encaminhados à Comissão de Licitação no endereço cpljoaualfredo@gmail.com.

João Alfredo, 19 de maio de 2022.

GIVALDO GOMES DA SILVA
PRESIDENTE DA CPL

MUNICÍPIO DE SANHARÓ PREFEITURA MUNICIPAL DE SANHARÓ AVISO DE LICITAÇÃO

Processo Nº: 00022/2022. CPL. Pregão Eletrônico Nº 00005/2022. Compra. Tipo menor preço. Visando formar Sistema de Registro de Preços objetivando contratações futuras. **CONTRATAÇÃO DE EMPRESA OBJETIVANDO O FORNECIMENTO DE GENEROS ALIMENTÍCIOS, DE FORMA PARCELADA, PARA SUPRIR A NECESSIDADE DA MERENDA ESCOLAR PARA OS ALUNOS DA REDE MUNICIPAL DE ENSINO DO MUNICÍPIO DE SANHARÓ/PE.** Valor: R\$1.016.323,70. Abertura da sessão pública: **10:00 horas do dia 02 de Junho de 2022.** Início da fase de lances: 10:01 horas do dia 02 de Junho de 2022. No site <https://www.portaldecompraspublicas.com.br>. Edital, anexos e outras informações podem ser obtidos no mesmo endereço eletrônico da sessão de abertura; pelo site: <https://sanharo.pe.gov.br/> ou através do Fone: (087) 38361156, no horário das 08:00 as 13:00 horas dos dias úteis, ou, ainda, através de solicitação por e-mail: cpl@sanharo.pe.gov.br.

Sanharó, 19/05/2022.

Chirle Márcia Martins Lima
Pregoeira Oficial



PREFEITURA MUNICIPAL DE SÃO JOÃO

AVISO DE EDITAL

Processo: 024/2022. Pregão Eletrônico: 019/2022. Objeto Nat.: Registro de Preços para eventual contratação de empresa para locação de estrutura (palco, som, iluminação, gerador, banheiros, toldos, disciplinadores, grades, tapumes, painel de led, camarim, pódios, e equipe de apoio) para serem utilizados em eventos promovidos pelo Município de São João/PE. **Valor Máximo Global Admitido: R\$ 1.124.973,68.** Limite para Acolhimento das Propostas: Às 08:00hs do dia 02 junho de 2022. Abertura das Propostas: Às 08:00hs do dia 02 de junho de 2022. Início da Sessão de Disputa: Às 11:00hs do dia 02 de junho de 2022. Informações no site: www.bnc.org.br, pelo telefone (87) 3784-1154 ou pelo e-mail: cpl.saojoaope@gmail.com.

São João, 19 de maio de 2022

Angélica Mirtis dos Santos Neves
Ordenadora de Despesas

Esportes

AFLITOS Náutico ficou no 1x1 com o CSA e acumula quatro jogos sem vencer na Série B



JEJUM Mais uma vez, por pouco, os alvirrubros não saíram com a derrota. O gol de empate foi marcado aos 39 minutos do segundo tempo

Timbu empata no fim e se livra do Z4

DAVI SABOYA
Twitter: @davisaboya

O Náutico empatou por 1x1 com o CSA, ontem, nos Aflitos. O jogo foi válido pela oitava rodada da Série B do Campeonato Brasileiro.

O CSA saiu na frente no placar com gol de Giva, no primeiro tempo. No fim do jogo,

o Náutico empatou com Victor Ferraz, de cabeça, após escanteio cobrado por Leandro Carvalho.

Com o resultado, o Náutico pula temporariamente para a 13ª colocação, com oito pontos. A oitava rodada da Série B só acaba no domingo.

O próximo jogo do Náutico será apenas na próxima quinta-feira (26). O adversário é o

Ituano, às 21h30, no estádio Novelli Júnior, em Itu, no interior de São Paulo.

CONFUSÃO

O jogo entre Náutico x CSA teve mais um episódio lamentável envolvendo as torcidas organizadas.

Durante o primeiro tempo da partida, houve tumulto e correria na arquibancada cen-

tral dos Aflitos, onde fica localizada grande partida da torcida do Náutico. Além disso, quatro bombas explodiram perto do local.

De acordo com informações apuradas, integrantes da uniformizada do CSA jogaram pedras em direção aos alvirrubros. Isso quando a organizada estava entrando no estádio.

ARBITRAGEM

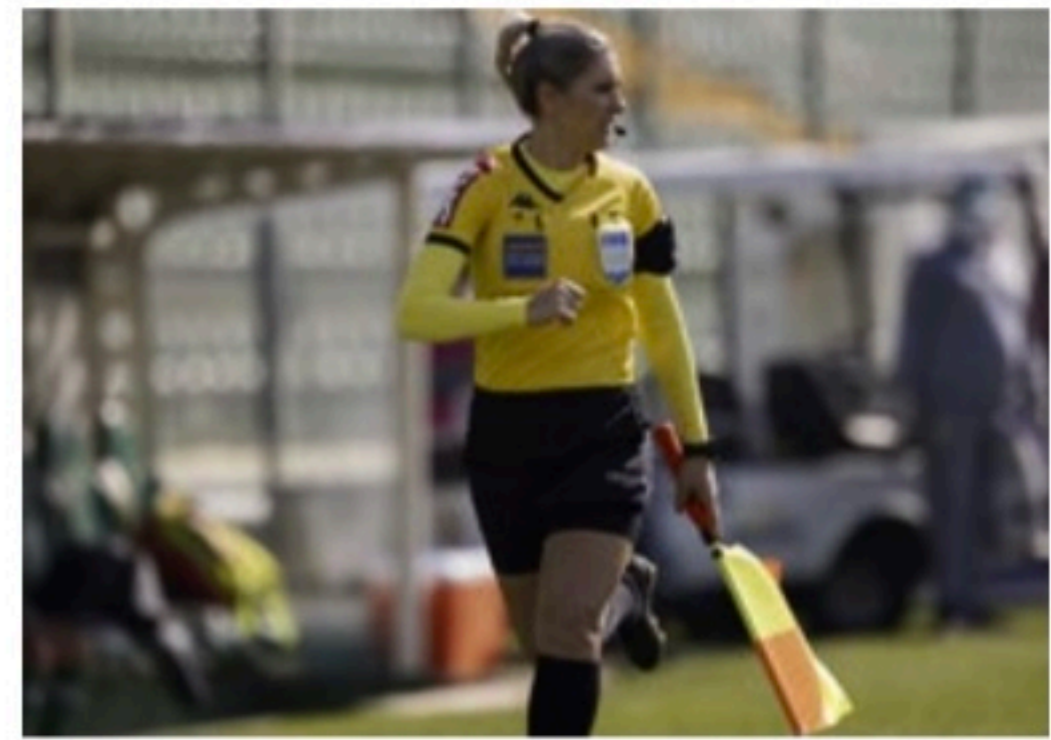

INÉDITO Brasileira Neuza Back representará o País no Mundial do Catar

Copa terá mulheres pela primeira vez

Da Redação, com Agências

A Fifa anunciou, ontem, que seis mulheres estarão pela primeira vez entre os árbitros da Copa do Mundo masculina de futebol, no Catar, entre elas a brasileira Neuza Back, que trabalhou no jogo do Náutico ontem.

A francesa Stéphanie Frappart, a ruandesa Salima Mukansanga e a japonesa Yoshimi Yamashita foram designadas entre os 36 árbitros de campo, enquanto Neuza, a mexicana Karen Díaz Medina e a americana Kathryn Nesbitt serão assistentes.

A brasileira também integrou a equipe de arbitragem do Mundial de Clubes de 2020 e do torneio de futebol dos Jogos Olímpicos de Tóquio.

"A designação é o resultado de um longo processo iniciado há vários anos, que começou com a escolha de mulheres para arbitrar certas competições masculinas de masters e jovens da Fifa", diz o comunicado assinado por Pierluigi Collina, presidente da Comissão de Árbitros da Fifa.

As seis escolhidas "vêm tendo há vários anos um desempenho de alto nível", acrescentou Collina, que espera que "no futuro, a presença de mulheres árbitros em competições masculinas de alto nível seja considerada co-

mo uma regra e não como uma exceção", concluiu.

Todos os árbitros designados participarão de seminários no início do segundo semestre em Assunção, Madri e Doha.

"Haverá erros", advertiu Massimo Busacca, diretor da subdivisão de arbitragem da Fifa, "mas faremos todo o necessário para que seja no menor número possível".

OUTROS BRASILEIROS

Além de Neuza, a arbitragem brasileira terá mais seis representantes no Mundial. Entre eles, estão dois árbitros principais, Raphael Claus e Wilton Pereira Sampaio, e quatro assistentes: Bruno Pires, Bruno Boschilia, Danilo Manis e Rodrigo Figueiredo. Recorde histórico da arbitragem brasileira numa Copa do Mundo, as sete indicações também fazem do Brasil, ao lado da Argentina, o País com o maior número de representantes no torneio.

"A confiança da Fifa nos dá muito orgulho e confiança para seguirmos trabalhando. Sabemos o tamanho da responsabilidade que nos foi entregue, mas estaremos prontos para atuar no mais alto nível possível, não só na Copa do Mundo, como em nossas competições", afirmou o presidente da Comissão de Arbitragem da CBF, Wilson Seneme.

● Loterias

Quina Concurso 5857

06 14 39 68 72

Quina	1	13.401.605,74
Quadra	79	7.601,74
Terno	6.919	82,66
Duque	174.867	3,27

Dupla Sena Concurso 2368

Primeiro sorteio

02 03 17 31 33 46

Sena	0	0
Quina	9	6.294,12
Quadra	665	97,35
Terno	13.167	2,45

Segundo sorteio

11 16 22 38 40 43

Sena	0	0
Quina	8	6.372,80
Quadra	540	119,88
Terno	11.005	2,94

Dia de Sorte

03 07 13 14 16 17 31

7 acertos	0	0
6 acertos	31	2.427,66
5 acertos	1.505	20,00
4 acertos	17.947	4,00

19/05/2022

Lotofácil Concurso 2525

04 06 10 11 12
13 16 17 18 19
20 21 23 24 25

15 acertos	2	707.835,50
14 acertos	148	2.005,64
13 acertos	5975	25,00
12 acertos	93525	10,00
11 acertos	487254	5,00

Timemania Concurso 1785

02 06 27 40 63 68 78

7 acertos	0	0
6 acertos	7	45.981,06
5 acertos	320	1.436,90
4 acertos	6.446	9,00
3 acertos	62.679	3,00

Time do coração:
FERROVIARIO / CE

Ganhadores	Prêmio (R\$)
16.923	7,50

Mês da sorte: Janeiro

Ganhadores	Prêmio (R\$)
42.135	2,00

LIGA DOS CAMPEÕES

Ancelotti já definiu time

Agência Estado

Ainda falta mais de uma semana para a disputa da final da Liga dos Campeões, mas o técnico do Real Madrid, Carlo Ancelotti, já definiu a escalação que será utilizada para tentar superar o Liverpool no dia 28 de maio, em Paris. Em entrevista coletiva, ontem, o italiano disse estar convicto sobre os 11 titulares, ao mesmo tempo em que aproveitou para valorizar o restante do elenco.

"Eu não tenho dúvida alguma sobre o meu time. A única dúvida que eu tenho é se os jogadores que vão começar o jogo são mais importantes do que aqueles que vão terminar o jogo", disse o treinador, sem revelar os nomes dos escolhidos para iniciar a partida mais importante do ano no futebol europeu.

Antes de encarar o Liverpool, o Real Madrid se despede da atual edição do Campeonato Espanhol, do qual foi campeão antecipadamente. O último compromisso da temporada pela liga nacional será diante do Betis, no Santiago Bernabéu, onde Ancelotti terá seus principais jogadores à disposição.

"Nós queremos que seja um jogo competitivo com boa intensidade. Nós jogamos bem nas outras partidas que disputamos desde que vencemos o Campeonato Espanhol e lutamos duramente. Nós queremos fazer o mesmo nesta sexta, com os jogadores que não jogaram contra o Cádiz ganhando alguns minutos em campo", explicou o treinador.

Nomes como Modric, Marcelo, Benzema e Vinícius Jr., que ficaram de fora contra o Cádiz no jogo passado, foram relacionados para o duelo com o Betis. Já o defensor Alaba, afastado desde 26 de abril por causa de uma lesão, está recuperado, mas não foi relacionado e deve trabalhar durante a próxima semana para ganhar ritmo para a final europeia.

Como joga amanhã pelo Espanhol, o Real Madrid terá um dia a mais de descanso do que o Liverpool, que joga no domingo, contra o Wolverhampton, pelo Campeonato inglês. Além disso, o time comandado por Jürgen Klopp está brigando pelo título nacional com o Manchester City, por isso vive dias menos tranquilos.

Cultura

STREAMING Comparada com a ficção, séries e documentários sobre pessoas e casos reais estão em alta, assim como realities shows

MATHEUS MANS

Agência Estado

Após lançar no começo deste ano o reality show *Queen Stars*, a HBO Max prepara três novos lançamentos de não ficção ainda para este primeiro semestre. O primeiro, que estreia em 26 de maio, é a série documental *PCC: Poder Secreto*, que narra os bastidores da maior organização criminosa do País.

“O grande diferencial dessa série é que, pela primeira vez, a gente entende a história do PCC desde dentro. A perspectiva é de pessoas, criminosos, que fizeram parte da organização em algum momento e de famílias que tiveram suas vidas atravessadas pela facção”, explica Verônica Villa, líder de projetos de não ficção.

Em junho, enquanto isso, tem início mais um reality show de sobrevivência, aos moldes de *No Limite*. *The Bridge Brasil* acompanha um grupo de 12 pessoas, entre famosos e anônimos, que precisam construir uma ponte no meio da Mata Atlântica apenas com recursos existentes no local. Ao chegar ao outro lado da ponte, em uma plataforma de concreto, os participantes vão encontrar um baú com R\$ 500 mil. E é aí que começa a tensão: haverá uma votação para decidir quem leva o dinheiro. Fica só para a pessoa ou será dividido entre o grupo?

Por fim, em julho, começa um dos projetos mais esperados do streaming: *Pacto Brutal: O Assassinato de Daniella Perez*, para falar sobre a morte da atriz em 1992. “Tivemos uma licença especial da Globo e parceria com a própria Glória Perez (mãe de Daniella)”, conta Verônica. “Glória queria encontrar um lugar que fizesse um fechamento de ciclo nessa história toda. É a primeira vez que se vê a atriz em uma entrega total. É visceral. Nesses 30 anos, afinal, ela [Glória] se tornou uma investigadora particular, indo atrás de provas. Ela acumulou um arsenal de vídeos, documentos e gravações. Tudo isso vem para a série.”

MERCADO

Essa movimentação da HBO Max não ocorre sem motivo. Durante a pandemia, a concorrência do serviço de streaming vivenciou um su-



LANÇAMENTO Uma das apostas da HBO Max é a série *PCC: Poder Secreto*, que investiga por dentro o Primeiro Comando da Capital; tem direção de Joel Zito Araújo e estreia dia 26

Pandemia abriu espaço para as produções de não ficção

“As pessoas estavam buscando uma conexão humana que a não ficção traz por falar, é claro, de pessoas reais e sentimentos reais”

cesso inesperado das produções. A Netflix, por exemplo, conseguiu fazer muito barulho nas redes sociais — e emplacar números interessantes — com produções de “true crime” como *Cenas de um Homicídio: Uma Família Vizinha* ou *Cena do Crime: Mistério e Morte no Hotel Cecil*. Com o mundo dos realities shows não foi diferente, com *The Circle* ou *Casamento às Cegas*.

Villa entende que as produções de não ficção são de máxima importância dentro da estratégia da HBO Max.



CHOCANTE Assassinato de Daniella Perez, filha da autora de novelas Glória Perez, será lembrado na série *Pacto Brutal*, quase 30 anos depois

“Acho que o consumo do audiovisual já vinha acelerando exponencialmente desde o advento do streaming. Mas a pandemia teve um papel fundamental, principalmente para não ficção”, diz. “Era uma época em que todo mundo parou, mas (esse tipo de

conteúdo) é mais barato, é menos oneroso, dá para juntar uma equipe concisa para fazer mais rapidamente. E as pessoas estavam buscando uma conexão humana que a não ficção traz por falar, é claro, de pessoas reais e sentimentos reais.”

Assim, o conteúdo de não ficção resolve dois problemas: de um lado, a plataforma consegue produzir mais conteúdo para chamar a atenção do espectador. Dá até para errar mais, já que é um conteúdo mais barato. Do outro, cria vínculos com o público. Pa-

ra Verônica, a não ficção está definitivamente no futuro da HBO Max. “A não ficção pegou aquele lugar de manter a roda girando e manter o público engajado, interessado. A ficção não dá essa entrega”, conclui. “É uma tendência que veio para ficar.”

Artigo

Milton e uma difícil despedida

ROMERO RAFAEL

rrafael@jc.com.br

Não é justo (e eu amo Milton Nascimento) que a turnê de despedida dele dos palcos não chegue ao Recife, nem sequer na vizinhança. Não é justo (e eu tentei entender) que ele vá a Torino, Londres, Lisboa, Castelo Branco, Porto, Braga, Veneza (respirei), Fort Lauderdale, Nova York, Boston, Berkeley, e não chegue ao Recife, nem sequer na vizinhança.

Não é justo (e eu viajaria para vê-lo, se pudesse ou se ganhasse o sorteio no Instagram) que a turnê já tenha triplicado a quantidade de apresentações em São Pau-

lo (de duas para seis) e também aberto uma terceira noite no Rio de Janeiro, e não chegue ao Recife, nem sequer na vizinhança.

Também não sei se é justo ter de se despedir de Milton no Mineirão, onde será o show em BH — o estádio tem capacidade total para 62 mil pessoas (insira aqui o emoji de olhos arregalados). Ou na Jeunesse Arena, no Rio, para até 18 mil pessoas. O Espaço Unimed, ex-das Américas, em SP, vá lá: cabem no máximo oito mil.

Mas, sim, despedida é despedida, não importa o lugar. Porém, sim, importaria demais *A Última Sessão de Música* de Milton no Teatro Guararapes. Foi lá onde ele cantou por aqui pela últi-

ma vez (e, ao que estão levando a acreditar, fora a última-última). Era fim de agosto de 2019. Quem o trouxe naquela vez não dá a dizer sobre show dele aqui, agora ou breve. Mas a mensagem no WhatsApp trazia o advérbio de tempo “ainda” quando empregado no sentido de dar ou ter esperança. Ai, ai.

O Teatro Guararapes dá lugar a cerca de 2,3 mil pessoas. Parece pequeno para a dimensão da turnê, cuja venda de ingressos se vestiu com o frisson de quando é show de artista internacional (embora, sim, Milton seja internacional). O fato é que logo depois da abertura da bilheteria, formaram-se filas virtuais que

chegaram a mais de 18 mil pessoas — e quando chegasse sua vez, teria apenas 10 minutos para finalizar. Os ingressos disponibilizados, 35 mil, acabaram em duas horas; shows esgotaram-se. Ontem, no entanto, saiu um lote extra para o Mineirão, que é grandão.

Não está sendo fácil pra gente daqui se despedir de Milton. Haja provas a dar — como se já não chorasse ouvindo *Um Gosto de Sol*, *Tudo que Você Podia Ser*, *A Lua Girou*, *Para Eu Parar de me Doer*...

Rumino tudo isso, embora eu ame Milton, embora eu tente entender a ausência, embora eu seja capaz de ir, se der.



SAÍDA DE CENA Milton Nascimento vai iniciar turnê, em junho, no Rio

DIVULGAÇÃO

REPRODUÇÃO

MARCOS HERMES/DIVULGAÇÃO

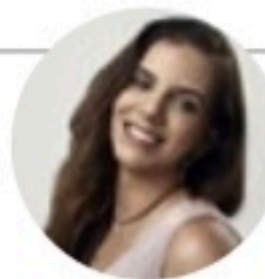

MIRELLA MARTINS
mirella@neio.com.br
www.social1.com.br
Twitter e Instagram: @blogsocial1
Telefone: (81) 3413-6418

ASSISTENTE:
Romero Rafael
rrafael@jc.com.br

Recife no topo de procura do feriadão

Recife é o 5º lugar mais procurado no Brasil para passar o feriadão de Corpus Christi, dia 16 de junho, segundo a Decolar. A análise deu-se com base nas buscas por passagem aérea em seus canais de vendas. De acordo com o levantamento, Rio de Janeiro e Buenos Aires lideram na preferência de viagem

dos brasileiros. "Os viajantes seguem atentos às promoções e planejando com antecedência, especialmente no internacional. Já no nacional, o aumento na procura por viagens cresceu 72% em abril deste ano, em relação ao mesmo período de 2021", diz Daniela Araujo, diretora de Sourcing Air da companhia.

Centésima

A pres. da Unimed Recife, Maria de Lourdes de Araújo, comemora a 100ª cirurgia robótica da cooperativa. Em atividade desde o final de 2021, o robô DaVinci Xi é utilizado para cirurgias urológicas, torácicas e bariátricas.

Case

O produtor Guilherme Zaicaner lançou uma campanha na internet para arrecadar doações para a produção do filme *A Vida Evento*. O documentário vai destacar a relevância cultural dos irmãos-evento Joel e Abrahão Datz.



Pirarucu

Arnon Marinho, Sérgio Abdon e João da Mata no lançamento do Festival Gosto da Amazônia, quarta, no Cais Rooftop



Fashion

Giselle Cribari apresenta novas peças na exposição *Peregum*, hoje

De direita ou de esquerda?

Assim como a última pesquisa Ipspe em que os brasileiros se definiram mais de direita (30%) do que de esquerda (21%), o levantamento Panorama Político do Senado aponta que 21% dos

eleitores no País se dizem de direita, praticamente o dobro dos que afirmam ser de esquerda (11%). O maior grupo segue sem se identificar com nenhum dos lados da polarização, tampouco com o centro.

Sem candidatos ao Governo

Um detalhe do Paraná Pesquisa que foi pouco explorado, mas bem relevante e deve ser motivo de análise no marketing político dos candidatos ao Governo de PE: 67,5% não sabem

em quem votar, seguidos por branco/nulo, 11,8%; Marília Arraes (5,8%), Miguel Coelho (4,2%), Rachel Lyra (3,8%), Anderson Ferreira (2,7%) e Danilo Cabral (1,5%).

Homenagem

Antônio da Fonte relembra a homenagem que a família recebeu, tendo uma ala do Hospital Militar recebido o nome de seu pai, Jayme da Fonte, que serviu como tenente na unidade, e que fundou o Hospital Jayme da Fonte.

Samba

Após dois anos sem agitar a capital pernambucana, o Samba Recife confirmou a sua 17ª edição em 2022, com novidades a: o evento voltará a acontecer com dois dias de festa, em 24 e 25 de setembro.

Aniversariantes

Chuva de bênçãos para Branca Brennand, Tadeu Godoy, Ana Lúcia Braga Chaves, Bruna Farias, Cecília Liberato, Fernando Monteiro, Monica da Fonte, Roberto Franca, Waldemy Barros de Carvalho e Valéria Quidutz.

Flores e ervas

O Boticário viajou até Florença, em busca de inspiração para seu lançamento de perfumaria, Botica 214 Verano En Firenze. A novidade chega nas versões masculina e feminina e se inspira na L'acqua di San Giovanni, uma infusão de flores e ervas.



Nutrologia

Analusa Cangussu e Paula Dubeux, em palestra na Bontempo



Celebração

Ávine Vinny e o prefeito Rodrigo Pinheiro, nos 165 anos de Caruaru



Dentistas

O presidente do CRO-PE, Eduardo Vasconcelos, e a especialista Luciana Costa

Rápidas

Antônio Braz comemorando a vitória do seu escritório, que conquistou o 1º lugar na Campanha Gestão de Consequências 2021 do Banco Itaú. É o único do Nordeste invicto em primeiro lugar na Gestão de Consequências nos anos de 2018 a 2021.

A dermato Marina Coutinho e Ricardo Querino vão para Roland Garros.

Mauro Buarque celebra mais de duas décadas da Método Ambiental, repaginando a identidade visual e modernizando o site.

Com apoio da Cepe, o Coquetel Molotov lança o zine Coquetel/Molotov. EXE em formato impresso.

O Cirque Amar encerra as suas apresentações em Pernambuco, domingo. Há espetáculos diariamente e ingressos promocionais.

Botelho Neto se casa com Carolina Rattacaso no domingo, às 15h30, em salão de festa de prédio no Parnamirim.

A Refazenda lança coleção inspirada no Dia dos Namorados. Hoje, no Shopping Recife e na Galeria Esquina 586.

Eliane Germano Lins receberá Menção Honrosa, hoje, às 10h, na Câmara dos Vereadores do Recife, com iniciativa da Associação Brasileira de Enfermagem.

Ana Cañas canta Belchior, hoje, no Teatro Guararapes.

Pirarucu 1

Desafio dado, desafio aceito. A chef Claudinha Luna vai inserir o pirarucu no menu raiz do Seu Luna Restaurante. O motivo? A participação no Festival Gosto da Amazônia, a partir de hoje. Para o evento, a chef preparou uma moqueca pernambucana de pirarucu, o maior peixe de água doce do mundo. No cardápio, ainda o filé do peixe em farofa de castanha de cajú.

Pirarucu 2

Aliás, falando no festival, surpresa de última hora, quarta, no Cais Rooftop: Juliette. O chef Renato Valadares estava passando as instruções do menu, quando, de repente, a vencedora do "BBB21" apareceu. A ex-sister veio à capital pernambucana à convite de Xuxa Meneghella, para gravar para seu mais novo reality show. Detalhe: Juliette veio no mesmo jatinho particular de Xuxa.

Entretenimento

SHOW Cantora vai interpretar canções do cearense, hoje, no Teatro Guararapes

Ana Cañas dá voz às emoções de Belchior

ROMERO RAFAEL
rrafael@jc.com.br

Quatro meses após o adiamento, em janeiro, por causa do cenário da ômicron, Ana Cañas desembarca no Recife, hoje, para apresentar o show em que canta Belchior. A sessão de música começa às 21h, no Teatro Guararapes.

Ana Cañas Canta Belchior, o show, é o passo seguinte ao álbum homônimo que ela lançou em outubro do ano passado, quando o cantor e compositor morto em 2017 completaria 75 anos de vida.

Mas antes de virar uma homenagem e tomar corpo de um projeto, era tão somente um justo tributo: a cantora fez uma live desprezível, em julho de 2020, no auge da pandemia e das transmissões on-line, interpretando a obra dele. A audiência gostou tanto que deu mais de meio milhão de visualizações no YouTube, e depois financiou coletivamente o álbum.

Sobre o registro em estúdio, à época do lançamento, Ana Cañas falou ao **JC**: “É um desafio maior do que fazer um disco autoral. Porque é uma responsabilidade grande você mexer num legado; um legado que não é só do Belchior, mas também de outras cantoras que são cantoras incríveis que eu cresci ouvindo, como a Elis, a Elba e a Vanuza. Tem muitas mulheres incríveis que já gravaram, então eu tinha dois desafios. E ainda tem a particularidade do universo belchiorano — ele ti-

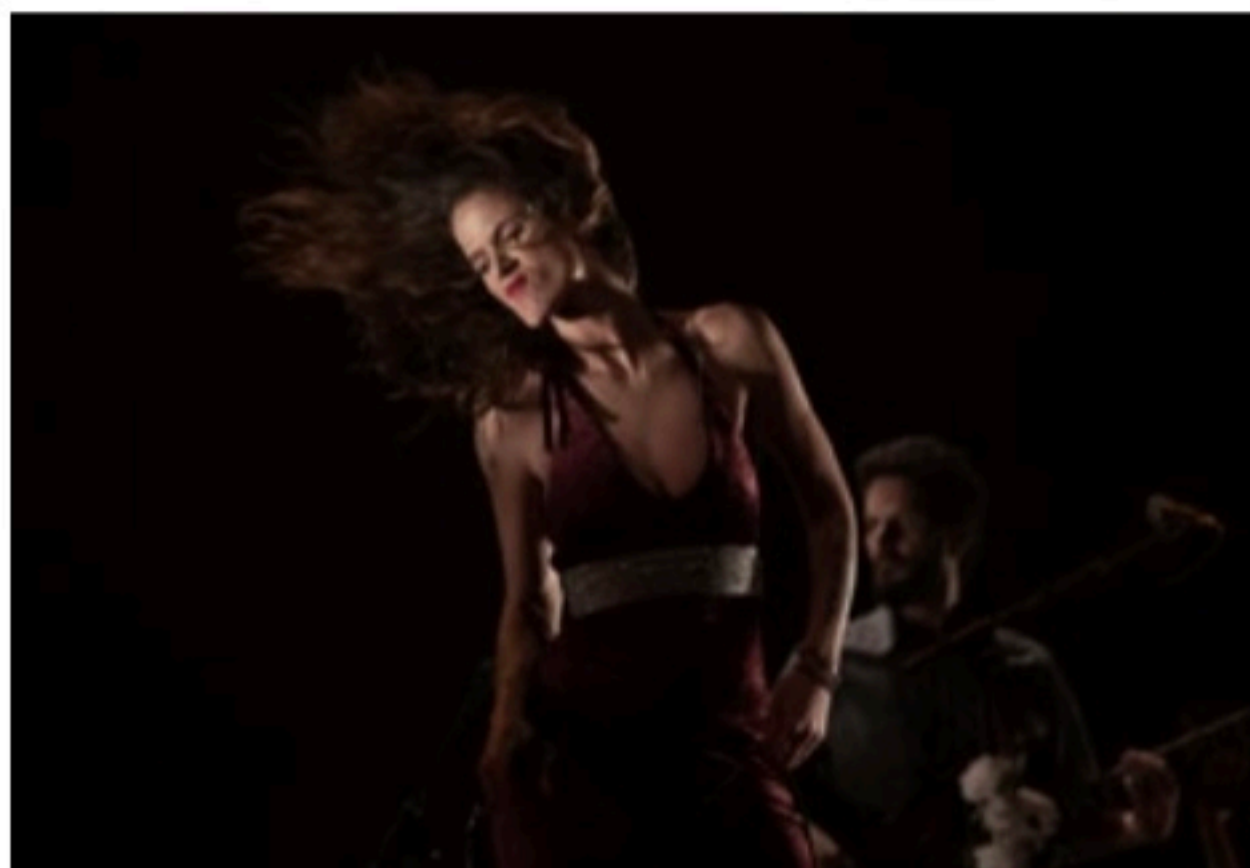

INTÉRPRETE Projeto começou com uma live; o público gostou e a cantora abraçou

nha muito o intenso, o visceral e muito atual”.

“Curiosamente, muita gente me pergunta por que será que as canções do Belchior são tão atuais. O disco ‘Alucinação’, lançado em 1976, foi feito durante a ditadura, quando vigorava o AI-5. E hoje vivemos o momento em que um governo de extrema direita está no poder. Então, acredito que tudo isso entra em constante diálogo com o presente”, falou.

No repertório do álbum, e do show, constam: *Coração Selvagem*; *Sujeito de Sorte*; *Fotografia 3x4*; *A Palo Seco*; *Medo de Avião*; *Alucinação*; *Apenas um Rapaz Latino-americano*; *Paralelas*; *Divina Comédia Humana*; *Velha Roupa Colorida*; *Comentário a Respeito*

de John; *Na Hora do Almoço*; *Galos*, *Noites e Quintais*; *Como Nós Pais*.

Ana Cañas Canta Belchior é o sexto álbum de estúdio da carreira da intérprete, que lançou em 2007 *Amor e Caos*. Depois vieram *Hein?* (2009); *Volta* (2012); *Tô na Vida* (2015); *Todxs* (2018), indicado ao Grammy Latino. Também lançou o ao vivo *Coração Inevitável*.

Gravou com Nando Reis a música *Pra Você Guardei o Amor*, um dos maiores sucessos de 2009.

● Show Ana Cañas Canta Belchior. Hoje, às 21h, no Teatro Guararapes. Ingressos custam R\$ 160 (inteira), R\$ 80 (meia-entrada) ou R\$ 120 (social, com doação de 1 kg de alimento não perecível), à venda na Sympla

SÃO JOÃO DE CARUARU



ESCALAÇÃO Assisão, embora tenha carreira longa no forró, vai cantar só no Alto do Moura

Forró “raiz” é só 11% do palco principal

EMANUEL BENTO
ebnascimento@jc.com.br

Não é novidade que o forró tradicional, considerado Patrimônio Cultural Imaterial do Brasil, vem perdendo espaço nas grandes festas interioranas de Pernambuco por questões de mercado e consumo. Em Caruaru, cidade que ganhou o apelido de Capital do Forró, a festa vem se tornando cada vez mais multicultural, comportando diversos estilos musicais.

No Polo do Pátio de Eventos Luiz Lua Gonzaga, o maior da festa, o forró tradicional conta com 9 atrações, dentre 54 artistas que vão se apresentar — número que representa apenas 11% do total.

Como “tradicionais”, consideramos as atrações Elba Ramalho, Alcymar Monteiro, Alceu Valença, Israel Filho, Azulão, Fulô de Mandacaru, Novinho da Paraíba, Geraldinho Lins e o show Caruaru canta Dominguinhos.

Por outro lado, as ramificações do gênero musical continuam dominando a programação. O forró eletrônico (seja

estilizado, romântico ou piseiro) conta com 33 atrações, cerca de 61%. O crescimento é explicado pelo retorno do forró eletrônico às paradas de sucesso no streaming, muito através do piseiro — antes, o sertanejo estava dominando quase sozinho.

Há ainda atrações de sertanejo (4), axé (2), arrocha (1), eletrônica (1), brega (1).

Neste ano, a falta de espaço para forrozeiros tradicionais na festa foi acentuada pela ausência de Jorge de Altimho, autor da música *A Capital do Forró*, entre as primeiras atrações divulgadas. Dias depois, ele disse que não havia mais “clima” para cantar lá.

Em Caruaru, os representantes do forró mais “raiz”, por assim dizer, estão no Polo Alto do Moura. Foram confirmados nomes como Assisão, João do Pife, Banda Zé do Estado, Santana, Maciel Melo, Cristina Amaral, Petrucio Amorim e Flávio José.

Existe ainda o São João da Roça, com palcos espalhados pela zona rural, que receberão Petrucio, As Januárias, Som da Terra e Banda de Pau e Corda.

Horóscopo JC

Mercúrio e Júpiter em bom aspecto ampliam a mobilidade, em muitos sentidos, mas em especial no de revermos para onde vamos. É também indicio de muitos assuntos estarem beneficiados, como os interesses intelectuais, comerciais e de comunicação, assim como atividades divertidas e de lazer. A habilidade de raciocínio e ação está presente nos estudos, comunicações, transportes, comércio e em tudo que interligue as pessoas.

ÁRIES 21/3 a 20/4
ELEMENTO: Fogo
REGENTE: Marte

A conversa com bons conselheiros é uma maneira positiva de compreender melhor o que se passa consigo mesmo. Será suficiente delinear em linhas gerais as direções futuras.

TOURO 21/4 a 20/5
ELEMENTO: Terra
REGENTE: Vênus

Bom momento para pagar o preço necessário - financeiro, de tempo ou de esforço - para solucionar antigos problemas. Possível alívio, satisfação e reequilíbrio pessoal.

GÊMEOS 21/5 a 20/6
ELEMENTO: Ar
REGENTE: Mercúrio

Momento fecundo e oportuno para a participação social e a aproximação de laços com amigos. Os projetos para o futuro tendem a se desenvolver de modo especial.

CÂNCER 21/6 a 22/7
ELEMENTO: Água
REGENTE: Lua

As barreiras antes encontradas para o desenvolvimento profissional podem ser superadas de modo particularmente feliz. O que era difícil tornar-se fácil, por alguns momentos.

LEÃO 23/7 a 22/8
ELEMENTO: Fogo
REGENTE: Sol

Mercúrio em bom aspecto com Júpiter indica boa fase para os estudos, atividades intelectuais e culturais. Novos projetos e ideias criativas são bem vindos no momento.

VIRGEM 23/8 a 22/9
ELEMENTO: Terra
REGENTE: Mercúrio

Bom momento para desenvolver seu trabalho, por meio da participação ou apoio de outras pessoas. Recursos extras poderão estar disponíveis para você.

LIBRA 23/9 a 22/10
ELEMENTO: Ar
REGENTE: Vênus

Momento estimulante para as relações humanas, a cooperação e o relacionamento a dois. As novas ideias devem ser trabalhadas em conjunto para se ter o melhor resultado.

ESCORPIÃO 23/10 a 21/11
ELEMENTO: Água
REGENTE: Plutão

Mercúrio em bom aspecto com Júpiter estabelece nova e melhor condição no trabalho e nas finanças. Você pode contar com facilidades vindas de outras pessoas ou situações.

SAGITÁRIO 22/11 a 21/12
ELEMENTO: Fogo
REGENTE: Júpiter

A expressão dos sentimentos amorosos está positivamente estimulada. Momento para dar vazão ao romantismo e à imaginação criativa, utilizando-se de toda habilidade.

CAPRICÓRNIO 22/12 a 20/01
ELEMENTO: Terra
REGENTE: Saturno

A rotina em sua casa e os cuidados familiares estão beneficiados Momento para ser criativo nestes assuntos, abrindo as portas para realizar melhorias significativas.

AQUÁRIO 21/1 a 19/2
ELEMENTO: Ar
REGENTE: Urano

Grande momento na comunicação afetiva. A expressão dos sentimentos resulta em momentos felizes com as pessoas queridas. Abra o coração e a mente.

PEIXES 20/2 a 20/3
ELEMENTO: Água
REGENTE: Netuno

Os negócios estão beneficiados pelo bom aspecto do dia. Facilidade para comerciar e fazer acordos vantajosos. Mas o melhor é mesmo encontrar paz e estabilidade interior.

Quadrinhos JC

Niquel Náusea - Fernando Gonzales



Samanta - Alpino



Chiclete com Banana - Angeli



Xaxado - Cedraz



Televisão

Imagem & Diversão

Canal 1

FLÁVIO RICCO
Colaboração
JOSÉ CARLOS NERY



DIVULGAÇÃO

Participação de Jade em novela virou um drama

Existe toda uma situação em cima da especulada escalção da influenciadora digital e youtuber, ex-BBB também, Jade Picon em *Travessia*, de Glória Perez, na fila das 21h da Globo.

Precedente: Grazi Massafera, do mesmo *Big Brother*, edição de 2005 e a novela do Manoel Carlos, *Páginas da Vida*, na sequência.

Na ocasião, os protestos foram os mesmos de agora e em um volume muito maior até entre o elenco. Houve alguém, entre as atrizes presentes, que se recusou a fazer cenas com a Grazi.

E nada mudou de lá até aqui. O caso da Jade tem recebido críticas na mesma altura, embora nem ela ou a Globo, pelo menos até agora, tenham se manifestado ou confirmado qualquer coisa. Ainda assim, ânimos inflamados.

Mas nada, enfim, que extrapole a apenas o cumprimento do que a lei determina. Sendo tudo verdade e a Globo venha mesmo a confirmar a escalção da Jade, bastará a ela a apresentação do DRT, que demonstre seu registro profissional. Simples assim. E ponto final.

TV Tudo

Silêncio

Além da Globo e da própria Jade, a coluna também procurou Glória Perez e o diretor Mauro Mendonça Filho para se posicionarem sobre essa questão. Ninguém respondeu.

Agora não

Além de um trabalho com o Sorriso Maroto, Arthur Aguiar, campeão do *BBB*, está fechando várias outras parcerias musicais e uma agenda de shows a partir de São Paulo.

Novela, ao que tudo indica, ainda não aparece em radar nenhum.

Bola de neve

A Netflix iniciou um processo de demissões no mundo para conter gastos e fazer ajustes. Nos Estados Unidos os efeitos são mais sentidos.

Resta saber se essa operação não irá atingir também *nosotros* por aqui.

A propósito

A Netflix procura um profissional para cuidar da sua área comercial.

E quer alguém com muita entrada no mercado. Ao que se informa, a ideia é buscar na propaganda necessário reforço de caixa.

pixbet
SAQUE RÁPIDO.
SACOU?

PAGAMENTO IMEDIATO VIA PIX MELHOR COTAÇÃO DEPÓSITOS A PARTIR DE R\$ 1,00

TRAMA Em *Além da Ilusão*, Davi e Joaquim se unem para impedir que Nelsinho faça mal a Isadora

Um inimigo em comum

Agência Estado

Após ter se desiludido com Davi (Rafael Vitti), Isadora (Larissa Manoela) perdeu a fé no amor em *Além da Ilusão*. Nos próximos capítulos da novela das 18h da Globo, a mocinha se envolverá cada vez mais com o rebelde Nelsinho (Johnny Massaro). O motociclista se insinuará para a filha de Violeta (Malu Galli) e despertará o ciúme tanto de Joaquim (Danilo Mesquita) quanto do administrador da Tecelagem Tropical. A jovem passará a andar com más companhias e chocará a família.

O afilhado de Eugênio (Marcello Naves) se preocupará com a ex-noiva ao saber onde ela está hospedada. Depois de ter sido presa, a sobrinha de Heloísa (Paloma Duarte) continuará ao lado de Nelsinho, e o filho de Úrsula (Bárbara



ESTEVAN AVELAR/TV GLOBO

PERIGO Nelsinho (Massaro) tentará se aproveitar de Isadora (Manoela)

Paz) não conseguirá enfrentar o motociclista. Já Davi verá o mau-caráter com um traficante e temerá por Isadora. Em seguida, o mágico não encontrará a garota no quarto do hotel e se desesperará.

Davi alertará Arminda

(Caroline Dallarosa) sobre o sumiço da amada. Ele e Joaquim tentarão falar com Tavito (Rafael Gualandi) sobre o ocorrido, mas será em vão. Na sequência, Nelsinho beijará Isadora, dopará a garota e tentará se aproveitar dela no quarto de ho-

tel. O pior só não acontecerá porque a filha de Julinha (Alexandra Richter) descobrirá o paradeiro da amiga e pedirá ajuda.

Arminda avisará Davi e Joaquim rapidamente. Mesmo sendo rivais, eles se unirão para ir atrás dos dois por terem um inimigo em comum. Quando chegarem ao local, a dupla inusitada impedirá que Nelsinho faça algum mal a Isadora por conta da aposta de tentar levar a mocinha para a cama que o personagem fez com seus amigos.

“O Nelsinho personifica o machismo, a falta de escrúpulos e o elitismo. É cínico, sedutor e rebelde. Mas, embora seja possível falar de uma personalidade corrompida pelo sistema ou pelo abandono afetivo, suas atitudes não têm justificativa nem merecem nenhuma flexibilização do olhar”, afirma Johnny Massaro.

Hoje na TV

TV JORNAL/SBT

(23h15) **TELA DE SUCESSOS / MARLEY & EU.** De David Frankel. Com Owen Wilson, Jennifer Aniston, Eric Dane, Kathleen Turner. Logo após se casar, John e Jenny adotam um irresistível filhote de labrador. O encantador e brincalhão Marley logo cresce e se torna um cachorrão amigo porém desajeitado, incontrolável e incorrigível.

TV GUARARAPES/RECORD

(23h15) **SUPER TELA / O ATAQUE.** De Roland Emmerich. Com Channing Tatum, Jamie Foxx, Maggie Gyllenhaal, Richard Jenkins, James Woods, Nicolas Wright, Jimmi Simpson, Michael Murphy, Rachelle Lefevre, Lance Reddick. A Casa Branca foi atacada por terroristas. Agora, com o governo da nação caindo no caos, o policial John Cale terá a responsabilidade de salvar o presidente, o país e sua filha.

TVU/TV BRASIL

(14h) **SESSÃO FAMÍLIA / A CIDADE DAS CRIANÇAS.** De Nicolas Bary. Com Raphaël Katz, Adèle Exarchopoulos, Léo Legrand, Gérard Depardieu, Carole Bouquet. Na vila de



DIVULGAÇÃO

Timpelbach, as crianças passam os dias a aprontar travessuras, afrontar os adultos e resistir a qualquer forma de autoridade. Até que os pais decidem deixar a aldeia, a princípio por um dia, e deixam os jovens imaginarem que todos partiram numa viagem.

(22h30) **FESTIVAL DE CINEMA / CHEF.** De Jon Favreau. Com Jon Favreau, Sofia Vergara, Emjay Anthony, John Leguizamo, Scarlett Johansson, Oliver Platt, Bobby Cannavale, Amy Sedaris, Robert Downey Jr., Dustin Hoffman. Carl Casper (Favreau) é o chef do badalado restaurante Gauloises, em Los Angeles. Ele já foi considerado uma estrela em ascensão no que diz respeito à cozinha autoral, mas

dez anos como principal nome do culto estabelecimento foram suficientes para que a sua veia criativa esmorecesse.

TV GLOBO

(15h30) **SESSÃO DA TARDE / INCONTRO-LÁVEL.** De Tony Scott. Com Denzel Washington, Chris Pine (foto), Rosario Dawson, Ethan Suplee, Kevin Dunn, Kevin Chapman, David Warshofsky, Kevin Corrigan. Trem carregado de produtos tóxicos está desgovernado e um condutor e um maquinista experiente precisam evitar que uma cidade seja destruída.

(1h40) CORUJÃO I / MUDANÇA DE HÁBITO 2 — MAIS LOUCURAS NO CONVENTO.

De Bill Duke. Com Whoopi Goldberg, Maggie Smith, Kathy Najimy, Barnard Hughes, Mary Wickes, James Coburn. A cantora Deloris é chamada de volta ao convento, pois agora as simpáticas freiras querem a ajuda dela para salvar da ruína a escola do bairro.

(3h0) **CORUJÃO II / REDENTOR.** De Cláudio Torres. Com Pedro Cardoso, Miguel Falabella, Fernanda Montenegro, Camila Pitanga, Fernando Torres, Stênio Garcia. Após fracasso do negócio em que se envolveu com amigo de infância, jornalista encontra Deus e recebe dele uma missão.

Resumo das Novelas

TV Jornal/SBT

(20h30) **Poliana Moça**
Helena pergunta por que as meninas estão evitando ela; Song comenta que achou desnecessária sua atitude na sala de aula e se o intuito era causar, ela conseguiu. Roger visita Davi, tenta descobrir alguma informação sobre o papo com o irmão e deixa a mochila na casa do médico. Gleyce entrega para Celeste foto da pessoa que a jovem procura. Nanci dá palestras sobre relacionamentos abusivos. Eugênia nota uma mochila estranha em sua sala e acha que é uma bomba. Jefferson se muda para casa de Vini e Formiga. Pedro e Chloé alertam Megabelo sobre a mochila de Roger, que ficou na casa deles. Poliana (foto) percebe que seu colar de cristal sumiu e vai falar com Otto. Violeta conserta Pinóquio; o boneco questiona porque demoraram tanto para ligá-lo.

(21h30) **Carinha de Anjo**
Gustavo vai com Estefânia até a balada para socorrer Cassandra. Leonardo conversa com o advogado de Adolfo e pede para que ele não conte nada para Gustavo que se encontrou com ele antes. Estefânia cuida de Cassandra e decide não contar nada para Vitor. A garota acorda e agradece a Tia Perucas. Estefânia diz que não vai contar nada e que pede apenas para que as duas se respeitem. As meninas ensaiam uma na casa do outra para o show de talentos que haverá na escola. O advogado diz para Adolfo que acredita que a história contada por Leonardo é estranha, mas o avô de Dulce Maria não quer saber.

TV Guararapes/Record

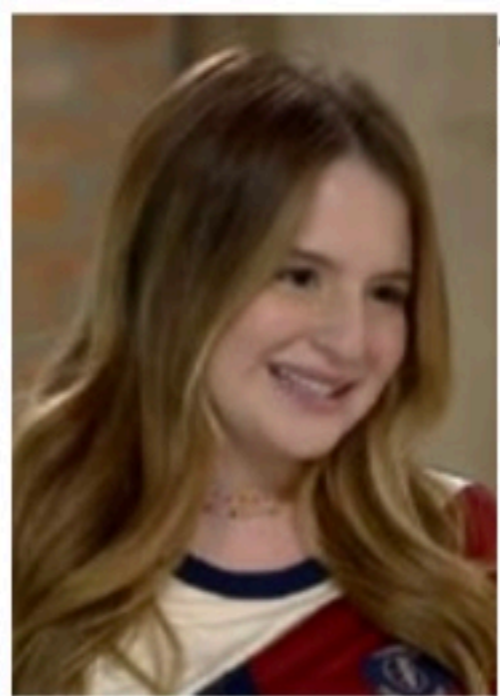

DIVULGAÇÃO

(21h) **Reis**
Israelitas se preparam para guerra. Aioná se desentende com Saul. Maya tenta convencer Jônatas a acompanhá-lo. Kayla discute com Baaná e em seguida cai em lágrimas.

TV Globo

(18h25) **Além da Ilusão**
Tenório se desculpa com Olívia. Mariana conta para Julinha que viu Arminda na moto de um desconhecido. Inácio beija Arminda, e Julinha flagra os dois, sem reconhecer o jovem. Violeta descobre a fuga de Isadora e se desespera. Matias passa mal. Isadora discute com Joaquim e deixa a casa de Eugênio. Julinha se

enfurece ao ver Margô chegar para a festa de Natal. Úrsula se declara para Eugênio. Isadora beija Nelsinho na frente de Joaquim e Davi. Violeta incentiva Eugênio a se aproximar de Úrsula. Lorenzo revela a Giovanna que Bento está vivo. Eugênio dorme com Úrsula. Iolanda seduz Davi. Tenório decide voltar para o seminário.

(19h40) **Quanto Mais Vida, Melhor!**
Flávia é hostil com Paula. Guilherme acorda e tenta tranquilizar Daniel. Joana avisa a Neném que Bianca pode ter que ficar internada. Soraia termina com Tigrão. Neném recebe um convite para dar uma entrevista na TV. Guilherme passa mal antes de uma cirurgia e Joana se preocupa. Neném tenta convencer Flávia a perdoar Paula. Guilherme conta sobre a Morte para Joana. Neném elogia Paula durante sua entrevista e Rose se chateia. Roni fala com os homens que atacaram Tina. Flávia descobre os vídeos que Guilherme fez para a filha e se desespera. Neném ajuda Paula.

(21h30) **Pantanal**
Alcides revela a Juma que é filho do jagunço que matou o irmão dela, e que veio atrás de Tendório, o mesmo que enganou Gil e Maria. Dona Jacutinga entrega um dinheiro a José Lucas, para ajudá-lo na viagem sem destino. Gustavo e Nayara ficam juntos. Guta fica perplexa ao ver Maria Bruaca saindo de barco com Alcides. Maria Bruaca beija Alcides. Mariana aconselha Madeleine a seguir seu coração. Jove diz a Juma que vai embora e que a levará com ele. Filó escuta José Leôncio falar mal de Tadeu para Irma. José Leôncio fica chocado ao saber que Madeleine está no avião, sobrevivendo em tempo ruim, rumo a sua fazenda.

Destaques da programação

TV Jornal/SBT 2

(81) 3413.6300
05:00 - Primeiro Impacto
07:00 - Uma Pausa Para Pensar
07:01 - Primeiro Impacto PE
08:00 - Primeiro Impacto
11:00 - Papeiro da Cinderela
11:25 - TV Jornal Meio-dia
12:00 - Por Aqui
13:50 - Turma do Barra
14:15 - Paixões de Vaglanes
15:00 - Casos de Família
16:00 - Fofocalizando
17:00 - Mar de Amor
18:15 - Amanhã é Para Sempre
19:20 - O Povo na TV
19:45 - SBT Brasil
20:30 - Poliana Moça
21:30 - Carinha de Anjo
22:35 - Programa do Ratinho
23:15 - Tela de Sucessos
01:00 - The Noite
02:00 - Conexão Repórter
03:15 - SBT Brasil
04:00 - Big Bang, A Teoria

TV Tribuna/Band 4

(81) 3412.7300
08:00 - Bora Brasil
09:00 - The Chef
11:00 - Jogo Aberto
12:00 - Jogo Aberto Pernambuco
12:30 - Bora Pernambuco
14:00 - RecifeFet
14:30 - Melhor da Tarde
16:00 - Brasil Urgente
18:50 - Programa João Alberto Informal
19:20 - Jornal da Band
20:30 - Faustão Na Band
22:00 - NBA - Finais de Conferência
00:30 - Jornal da Noite

TV Guararapes/Record 9

(81) 3412.4401
08:30 - Fala Brasil
10:00 - Hoje em Dia
11:45 - Jornal da Record
11:50 - Balança Geral PE
14:40 - Que Arretado
15:15 - Chamas da Vida
16:45 - Cidade Alerta
17:10 - Jornal da Record
17:15 - Cidade Alerta
17:40 - Jornal da Record
17:45 - Cidade Alerta
18:00 - Cidade Alerta Pernambuco
19:15 - Jornal Guararapes
19:55 - Jornal da Record
21:00 - Reis
21:45 - Amor Sem Igual
22:30 - Power Couple Brasil
23:15 - Super Tela

TVU/TV Brasil 11

(81) 3423.4000
08:00 - Brasil em Dia
08:15 - TV Brasil Animada
11:00 - D.P.A. - Detetives do Prédio Azul
11:30 - Tem Criança da Cozinha
12:00 - Repórter Local
12:15 - Repórter Brasil Tarde
13:00 - Bugados
13:30 - D.P.A. - Detetives do Prédio Azul
14:00 - Sessão Família
16:00 - Brasil Visto de Cima
16:30 - Clés de Terapia
17:00 - Histórias de Vida
18:00 - Os Imigrantes
19:00 - Repórter Brasil
19:40 - Stadium
20:00 - A Escrava Isaura
21:00 - Brasil Visto de Cima
21:30 - Paisagens Secretas
22:30 - Festival de Cinema

TV Globo 13

(81) 4002.2884
04:00 - Hora Um
06:00 - Bom Dia PE
08:30 - Bom Dia Brasil
09:30 - Mais Você
10:45 - Encontro Com Fátima Bernardes
12:00 - NE1
13:00 - Globo Esporte
13:25 - Jornal Hoje
14:45 - O Cravo e a Rosa
15:30 - Sessão da Tarde
17:05 - A Favorita
17:35 - O Clone
18:25 - Além da Ilusão
19:10 - NE2
19:40 - Quanto Mais Vida, Melhor!
20:30 - Jornal Nacional
21:30 - Pantanal
22:35 - Globo Repórter
00:10 - Jornal Nacional
01:00 - Conversa Com Bal
01:40 - Corujão I
03:10 - Corujão II

RÁDIO JORNAL. CADA VEZ MAIS RELEVANTE. CADA VEZ MAIS LÍDER.

O 1º lugar de audiência mostra que o recifense gosta de se manter bem informado. Mais que isso: gosta de se manter conectado em tempo real com informação de qualidade, transmitida por quem entende do assunto. Quer ficar por dentro dos principais fatos do dia? Continue ligado na Rádio Jornal.



Rádio Jornal

F M 9 0 . 3