

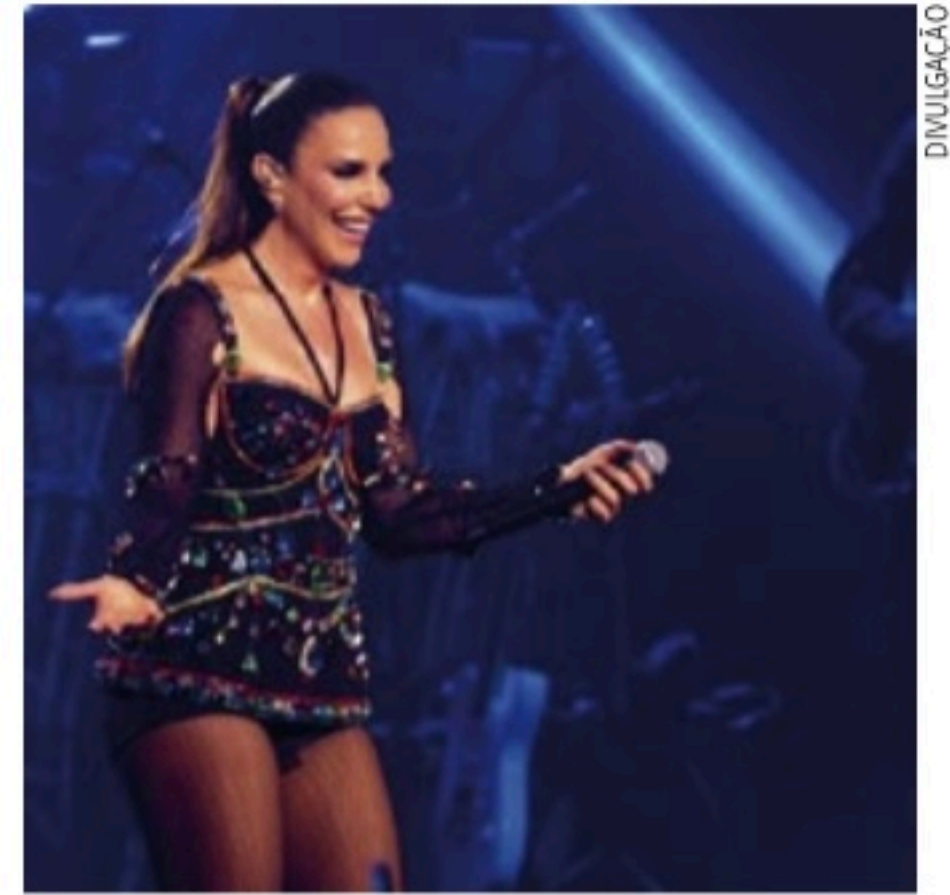

Furacão Ivete Sangalo chega aos 50

Página 24



DIVULGAÇÃO



Metroviários encerram ameaça de greve

Página 10

Alta de até 15,5% nos planos de saúde

Agência Nacional de Saúde Suplementar autorizou ontem as operadoras a realizarem o maior aumento deste século. Reajuste se dá no aniversário do contrato.

Página 16

JC Negócios



Fernando Castilho

Projeto que fixou teto do ICMS é muito ruim

Página 14



BRUNO CAMPOS/JC IMAGEM

Datafolha projeta ampla liderança de Lula

Página 5

Tragédias que se repetem na chuva

Página 8

Bebês no Cisam vivem surto de virose

Página 9



LUCAS ALMEIDA/ESTADÃO CONTEÚDO

0x0 contra Ituano, em Itu, deixa o Náutico à beira do Z-4

Página 19

Cena Política

Pinga-Fogo

IGOR MACIEL
imaciel@sjcc.com.br
Twitter: @jc_pe
Telefone: (81) 3413.6288



Metrô: para ficar claro

Paulo Câmara (PSB) resolveu fazer uma média com o sindicato dos metroviários e desistiu de estadualizar o metrô para garantir a concessão do serviço para uma gestão privada e competente, coisa que a administração pública não foi até hoje. Fala-se que houve forte influência de Luciana Santos (PCdoB), a vice-governadora, na decisão. Por que se preocupar com a qualidade do serviço? Para que viabilizar uma solução ao sucateamento do equipamento? Por qual motivo ajudar a modernizar o serviço de transporte se um grupo sindical está reclamando e pode atrapalhar a votação do seu candidato em ano eleitoral? Mais ainda, por que se preocupar com a segurança e conforto de milhares de pernambucanos se você pode continuar dizendo que o metrô é federal e que a culpa é do presidente da República da vez, como é feito há anos? Essa é uma decisão que precisa ficar registrada para que o usuário do metrô de todos os dias saiba o tamanho da responsabilidade de cada ator público na gestão desastrosa do setor. Não existe inocência na omissão e cada problema no equipamento que serve a Região Metropolitana do Recife tem a participação de todas as esferas do Poder Público.

Agora, mais do que nunca, isso precisa ficar claro. E está.

Luciana cotada por falta de opção



RODOLFO LOEPERT/DIVULGAÇÃO

A vice-governadora Luciana Santos (PCdoB), como a coluna adiantou, voltou a ser cotada para vice na chapa da Frente Popular, por falta de interessados. Ainda não é certo, mas o nome dela foi o que ficou após a recusa de Wolney Queiroz (PDT) e de Silvio Costa Filho (Republicanos) que declinaram quando foram convidados. Mas, a comunista é um problema, segundo fontes no PSB.

Ainda se busca uma alternativa

Isso, porque além de não ser a preferência dos socialistas para uma gestão, já que participou muito pouco nos últimos quatro anos e, nos bastidores, fala-se que traz mais problema que solução, ainda provoca uma aresta estratégica, porque vincula Danilo Cabral (PSB) ao governo de Paulo Câmara (PSB) e a um ambiente de "continuidade", tudo o que se quer evitar, devido à rejeição.

Salto alto não considera sentimento

A mais nova pesquisa Datafolha, divulgada ontem, mostra números que podem fazer Lula (PT) vencer a eleição no primeiro turno. São dados importantes que se baseiam no sentimento do eleitor sobre o atual governo. A campanha não começou ainda e o sentimento muda se as circunstâncias mudarem. Falta muito para o pleito.



NELSON ALMEIDA/ AFP

Mudam de opinião ainda?

Os jovens, por exemplo, que representam mais de 20 milhões de eleitores, hoje dão maioria para Lula. O que pode mudar a opinião deles?

Presunção, nisso, é inimiga

É importante que o PT tenha isso em mente. Há alguns dias tinha petista empolgado montando ministério, quando Bolsonaro começou a subir.

Cidadão

A Câmara de Vereadores de Belo Horizonte vai entregar ao estrategista político pernambucano Paulo Moura o Título de Cidadão Honorário da capital mineira. Moura é especializado pela UFMG e já fez campanhas em Minas. A proposta é do vereador Wanderley Porto (Patri).

Deputado

Wanderson Florêncio (SD) criticou, na Alepe, a falta de diálogo da prefeitura do Recife na instalação de um "Centro POP", para pessoas em situação de vulnerabilidade, em Setubal, na Zona Sul. O parlamentar foi procurado por moradores da região contrários a ideia.

Política

INTERIOR Ex-prefeito afirmou que o contrato da Compesa e BRK Ambiental precisa ser revisto

Anderson Ferreira critica a Compesa

JAMILDO MELO E MIRELLA ARAÚJO

jamildo@ne10.com.br

Após ter cumprido ao longo dos últimos dias agendas na Região Metropolitana e nos sertões do Moxotó, Pajeú e São Francisco, o pré-candidato do Partido Liberal (PL) ao Governo do Estado, Anderson Ferreira, levou, ontem, a caravana chamada "Simbora Mudar Pernambuco" ao município de Bonito, no Agreste.

Anderson foi recepcionado por apoiadores em evento organizado na Praça Matriz, antes de seguir para um almoço com empresários da região do Agreste.

Ao falar sobre os estragos causados pelas fortes chuvas registradas no início da semana, em entrevista à Rádio Verdade FM durante visita aos estúdios da emissora, Anderson apontou ineficácia na parceria-público privada firmada entre a Compesa e a BRK Ambiental.

O ex-prefeito afirmou que o contrato precisa ser revisto para que possa apresentar resultados na área de saneamento.

O ex-prefeito do Jaboatão dos Guararapes lembrou que há problemas crônicos no Grande Recife que se agravam durante o período chuvoso por fatores geográficos, e criticou o governo estadual pela falta de planejamento e diálogo com os municípios.

"Estamos percorrendo o estado há pouco mais de um mês com a nossa pré-candidatura e as críticas da população à Compesa é algo unânime. Hoje, a Compesa se tornou sinônimo de algo que baixa a autoestima dos pernambucanos. Quando não há rede de



LEANDRO DE SANTANA/DIVULGAÇÃO

ATAQUE Anderson apontou ineficácia na parceria-público privada firmada entre a Compesa e a BRK Ambiental

Falta de diálogo do governo com cidades também foi pontuada por Anderson

saneamento, uma responsabilidade da companhia, a população acaba fazendo a ligação da rede de esgoto nas galerias que as prefeituras constroem para captar a água das chuvas. Isso acaba causando entupimento, e o resultado dessa falta de compromisso são ruas e avenidas alagadas por esgoto doméstico", disse Anderson.

A agenda foi acompanhada pelo deputado federal André Ferreira (PL); o prefeito de São

Joaquim do Monte, Duguinha Lins (PSDB), e os secretários municipais de Saúde e Turismo, Bianca Lins e Tiago Alex; e os pré-candidatos a deputado estadual Joãozinho Tenório (Patriotas) e Abimael Santos (PL).

Ainda marcaram presença vereadores dos municípios de Bonito, Camocim de São Félix, São Joaquim do Monte e Barra de Guabiraba que apoiam a pré-candidatura de Anderson Ferreira ao Governo de Pernambuco.

MARÍLIA

A pré-candidata ao Governo de Pernambuco, a deputada federal Marília Arraes (Solidariedade), participou de uma reunião com o presidente do Porto Digital Pierre Lucena, para ouvir demandas e colher sugestões da área de tecnologia para a construção do seu programa de governo.

"O Porto Digital é um importante polo de tecnologia do nosso estado. Um governo capaz de aliar boas ideias com esse instrumento de desenvolvimento que temos em Pernambuco será capaz de transformar a realidade da nossa população", afirmou Marília.

A pré-candidata, que esteve acompanhada pelo prefeito de Paulista Yves Ribeiro (MDB), e do pré-candidato a deputado estadual Jorge Carreiro (SD), também participou de uma reunião com representantes da Câmara dos Dirigentes Lojistas e empresários do Recife, Olinda e Paulista.

"A partir do momento que o governo dá condições para quem faz o comércio, nós geramos renda e fortalecemos a economia. Essa será a nossa lógica para o futuro Governo do Estado", ressalta a pré-candidata.

RESTAURAÇÃO

Miguel teme grande tragédia

AUGUSTO TENÓRIO

vatenorio@jc.com.br

Miguel Coelho (União), pré-candidato ao Governo de Pernambuco, voltou a falar sobre as condições do Hospital Restauração. De acordo com o ex-prefeito de Petrolina, a situação é precária e expõe os pacientes e profissionais da unidade de Saúde.

Anteontem, parte do teto do setor de refeitório da unidade hospitalar desabou. É mais um incidente que ocorre no Restauração em menos de um mês. Há 20 dias, outra ala do hospital teve parte do teto rompido.

Para o pré-candidato do União Brasil, é necessária uma reforma urgente no Restauração. Miguel diz ainda que o Governo do Estado está demorando a agir, colocando pacientes e trabalhadores do equipamento em risco.

"Parece que estão esperando ocorrer uma grande tragédia para fazer algo con-

De acordo com o ex-prefeito de Petrolina, a situação é precária e expõe os pacientes

creto. Não tem um mês e o hospital teve um desmoronamento, isso virou notícia nacional. Agora mais um setor que tem o teto desabado. Todo mundo sabe como está aquilo ali há muito tempo. Já passou da hora de uma intervenção, uma reforma geral do hospital é urgente", defende Miguel Coelho. Em meio às recentes críticas de adversários e da população, Paulo Câmara (PSB) autorizou um repasse complementar superior a R\$ 50 milhões para a área da Saúde. Saiba mais sobre o destino do recurso.



JONAS SANTOS

SAÚDE Miguel defendeu uma reforma urgente no Hospital da Restauração

Edital de Citação Prazo do Edital de vinte (20) dias A Doutora Maria Márcia Sette, Juíza de Direito da 2ª Vara Cível, Fraz. Sabar e Cristiano José Barbosa, CPF nº 126.958.808-46, RG nº 2209600-50/PE, e a Maria do Carmo Barbosa, CPF nº 126.958.818-43, RG nº 3704511 SSP/PE, os quais se encontram em local incerto e não sabido, que neste Juízo de Direito situado à R. Joaquim Nabuco, 256 - Matriz - Centro Vitória De Santo Antão/PE, telefone: (081) 3526-8774, tramita a Ação de Execução de Título Extrajudicial sob o nº 0004711-95.2014.8.17.1590, aforada pelo Banco do Brasil S/A, em face de Indústria Alimentícia Dellavita Ltda. Assim, ficam, os mesmos, Citados para pagar, dentro de 3 (três) dias, a quantia de R\$ 285.918,77 (duzentos e oitenta e cinco mil, novecentos e dezoto reais e setenta e sete centavos), acrescida de correção monetária, encargos legais e despesas judiciais até a data do efetivo pagamento, ou nomear bens a penhora (art. 652 do CPC). Ficam arbitrados, desde já, honorários advocatícios no montante de 20% (vinte por cento) sobre o valor do débito atualizado. No caso de pagamento no prazo indicado, a verba honorária será reduzida pela metade, nos termos do parágrafo único do art. 652-A. Dado E passado na cidade de Vitória de Santo Antão, aos trinta e um dias do mês de julho do ano de dois mil e quinze (31/07/2015). E, para que chegue ao conhecimento de todos, partes e terceiros, eu, Catharina da Cunha Lima, o digitei e submeti à conferência e subscrição da Chefe de Secretaria. K-27/05.

MINISTÉRIO DE MINAS E ENERGIA

Companhia Hidro Elétrica do São Francisco – CHESF
COMPANHIA ABERTA
EMPRESA DO SISTEMA ELETRÓBRAS
 NIRE – 2630004250-9
 CNPJ – 33.541.368/0001-16
188.ª ASSEMBLEIA GERAL EXTRAORDINÁRIA
Edital de Convocação

Ficam convocados os Senhores Acionistas da Companhia Hidro Elétrica do São Francisco – Chesf, para reunirem-se em **Assembleia Geral Extraordinária**, em sua Sede Social, na Rua Delmiro Gouveia, n.º 333, no Bairro de San Martin, na Cidade do Recife, capital do Estado de Pernambuco, às 09:00 horas do dia 17 de junho de 2022, a fim de deliberarem sobre a seguinte Ordem do Dia: **188.ª Assembleia Geral Extraordinária – AGE**: 1. Novo contrato de concessão para as UHEs abarcadas pela Lei 14.182/2021.

Recife, 27 de maio de 2022
Elvira Baracchi Cavalcanti Presta
 Presidente do Conselho de Administração

FINAL

UEFA Champions League
é no SBT



Liverpool x Real Madrid

**Sábado, dia 28/5,
às 15h45**

Assista na TV ou no site: www.sbt.com.br

UEFA Champions
League no SBT.
É mais que futebol.
É espetáculo.



TV Jornal



Política

CARUARU Aliado de Raquel Lyra, prefeito de Rodrigo Pinheiro diz ter conseguido verbas para ao São João e para a saúde do município

Mais de R\$ 16 milhões liberados

HILDO NETO E MIRELLA ARAÚJO
msaraujo@jc.com.br

O governador de Pernambuco, Paulo Câmara (PSB), recebeu, ontem, no Palácio do Campo das Princesas, o prefeito do município de Caruaru Rodrigo Pinheiro (PSDB). A pauta da reunião foi para tratar da realização do São João de Caruaru. Na ocasião, foi anunciado que o Governo do Estado irá investir R\$ 3,5 milhões para a tradicional festividade junina da cidade. O valor é quase nove vezes maior do que os R\$ 400 mil disponibilizados em 2019. Além disso, Rodrigo declarou que conseguiu a liberação de mais de R\$ 13 milhões para a saúde.

Ao contrário dos anos anteriores, durante a gestão da ex-prefeita Raquel Lyra (PSDB), o governador deverá acompanhar de perto a realização do São de Caruaru no camarote oficial do Executivo.

Aliado de primeira hora da presidente estadual do PSDB, Pinheiro era vice-prefeito de Raquel Lyra, e assumiu a gestão quando ela renunciou ao cargo para ser pré-candidata a governadora. Ao **JC**, Rodrigo Pinheiro havia comentado sobre a relação que possui com a correligionária.

“A conheço desde criança. Estudamos no mesmo colégio, o Centro Educacional Montessori. Éramos do PSB até o início deste ano (2016). Por motivos políticos, Raquel Lyra migrou para o PSDB. No mesmo momento da filiação dela também mudamos para este partido”, pontuou Pinheiro, na época.

Vale lembrar que a pré-candidata ao governo pelo PSDB sempre criticou as dificuldades em estabelecer uma relação institucional com o governador Paulo Câmara, para que pleitos do município pudessem receber a devida atenção.

“Após dois anos de restrições por conta da pandemia, incentivar os festejos juninos é fortalecer a cadeia produtiva estadual, gerando postos de trabalho e renda. Aumentamos o volume de recursos e também o aparato de segurança e saúde para garantir a tranquilidade dos festejos”, escreveu o governador Paulo Câmara, ao registrar a reunião em suas redes sociais.

As demandas com relação à infraestrutura e do investimento



ENCONTRO Prefeito de Caruaru, Rodrigo Pinheiro (PSDB), e o Governador Paulo Câmara (PSB) se reuniram, hoje, no Palácio do Campo das Princesas, no Recife

Investimento no São João será quase nove vezes maior do que 2019

de empresas em Caruaru, também foram abordados na reunião. “É com muita satisfação que estou aqui com o governador de Pernambuco, Paulo Câmara, pleiteando melhorias para o nosso município e através do diálogo fazer de Caruaru uma cidade melhor para se viver. Recebemos uma verba do governo para a festa do São João e vamos fazer, junto ao povo caruaruense, uma festa linda e muito especial”, celebrou o prefeito.

“Também conseguimos recursos para a saúde, valores obrigatórios do Estado que estavam em aberto, na ordem de mais de R\$ 13 milhões. Falamos da necessidade de investimentos no aeroporto e a possibilidade de atração de novas indústrias”, declarou em entrevista à *TV Jornal Caruaru*.

Artigo

Reunião foi bem amistosa

IGOR MACIEL
imaciel@sjcc.com.br

Duas coisas chamaram a atenção na reunião entre o prefeito de Caruaru, Rodrigo Pinheiro (PSDB), e Paulo Câmara (PSB), que acabou com um anúncio de R\$ 3,5 milhões para o São João da cidade: a primeira foi o próprio repasse, que quando Raquel Lyra (PSDB) era a prefeita nunca chegou a esse valor. Outra foi a publicidade que o próprio Paulo deu. Postou quatro fotos no Instagram.

A estratégia do governo é bem clara: dizer à população de Caruaru que nunca teve problemas com a cidade e que “o problema de verdade” era a ex-prefeita. Já em direção ao eleitor pernambucano, o objetivo é criar o argumento de que Raquel não lida bem

com outras pessoas e não consegue ter diálogo. Isso já tinha sido feito antes, mas usando alguns vereadores da cidade.

Lá no Agreste, após o anúncio, uma fonte na prefeitura afirmou que “o dinheiro era bem vindo”, mas disse que a gestão tem “uma pasta cheia de pedidos que foram feitos para festas de São João anteriores e eram “quase ignoradas pelo governador”.

Em 2017, eleita pouco antes, Raquel ainda foi recebida pelo governador quando foi em busca de recursos para a festa. Apesar disso, “o dinheiro demorou tanto para ser repassado que ela teve problemas para pagar os artistas”.

Depois, o governador “nunca estava disponível” e os repasses eram acertados com algum auxiliar. Ele é que não

recebia a prefeita, segundo esta fonte. E os valores foram diminuindo.

De fato, o montante de apoio do governo nos anos de 2017, 2018 e 2019, antes da pandemia, foi bem menor. Em 2017 o patrocínio do governo que já chegou a quase R\$ 4 milhões em gestões anteriores, foi de pouco mais de R\$ 2 milhões.

Em 2018, caiu para R\$ 800 mil.

E em 2019, metade disso: R\$ 400 mil.

“Parece que Paulo Câmara, que antes nem recebia Raquel, resolveu que o São João de Caruaru só é importante agora”, disse um importante integrante da equipe, acusando Paulo de “só valorizar a cultura do estado com interesses políticos”.

Reunião animada
A reunião com Rodrigo

Pinheiro, por sinal, foi “bastante amistosa”. Diz quem estava por lá.

O prefeito procurou mostrar afinidade com o governador lembrando que o pai havia sido vereador pelo PSB em Caruaru e contou até fatos pessoais, como ser afilhado (de batismo) de José Queiroz (PDT), um dos adversários de Raquel Lyra e aliado do PSB.

Apesar de ter sido uma agenda administrativa, o assunto eleições também foi tratado, segundo uma pessoa ligada ao PSB que estava à mesa e conversou com a coluna.

Nas redes sociais, Rodrigo se mostrou ainda mais animado, postou cinco fotos no Instagram, falou em “diálogo e oportunidades para a cidade” e mostrou um presente que levou para o governador.

JOVENS

Danilo Cabral propõe profissionalização

MIRELLA ARAÚJO
msaraujo@jc.com.br

O pré-candidato a governador de Pernambuco, o deputado federal Danilo Cabral (PSB), reuniu-se, ontem, com o presidente da Federação do Comércio de Bens, Serviços e Turismo de Pernambuco (Fecomércio-PE), Bernardo Peixoto, e a diretoria da entidade. No encontro, Danilo defendeu a profissionalização dos jovens pernambucanos para assegurar o acesso deles ao mercado de trabalho, além do incentivo aos novos negócios.

Acompanhado da arquiteta Ana Paula Vilaça, uma das coordenadoras do programa de governo da Frente Popular, Danilo Cabral aproveitou a oportunidade para convidar a Fecomércio para contribuir com sugestões para

o movimento “Vamos Juntos Pernambuco”, que pretende aprofundar as ações iniciadas pelas gestões do ex-governador Eduardo Campos. O pré-candidato reforçou seu compromisso com os pernambucanos de expandir o acesso à Educação Profissional.

“Uma coisa é certa: vamos buscar novas soluções para gerar mais emprego, educação e proteção social em nosso estado. Vamos trabalhar muito para avançar, criar um novo ambiente de crescimento econômico; com atração de investimentos e incentivo a novos negócios e à desburocratização. E, para isso, queremos estabelecer conexão com todas as regiões, fazendo Pernambuco crescer por inteiro, nos aproximando de instituições parceiras, a exemplo da Fecomércio”, pontuou Danilo.



FECOMÉRCIO Pré-candidato afirmou que o programa de governo vai aprofundar as iniciativas firmadas ainda na gestão do ex-governador Eduardo Campos

Coluna do Estadão



MARIANA CARNEIRO

s: colunadoestadao@estadao.com.br
politica.estadao.com.br/blogs/coluna-do-estadao

Pesquisa sugere que Bolsonaro murcha

Políticos e analistas tiram duas avaliações iniciais do Datafolha divulgado ontem e que era esperado com ansiedade na 3ª via. A primeira é a de que, apesar de a consolidação no centro ajudar a organizar as forças que resistem à polarização, a cada desistência nesse espectro ganha força o flá-flu entre Lula e Bolsonaro. A segunda é a de que o presidente patina quando investe no esgarçamento institucional. Felipe Nunes, que lidera a pesquisa Quaest, consumida por investidores, diz que seu levantamento já indicava que Bolsonaro perdeu fôlego em maio, provavelmente em razão do caso Daniel Silveira e da economia. "Todo o esforço de descontrole fiscal não está gerando votos. Ao contrário, está fazendo perdê-los do outro lado", diz.

Dúvida



TOMAS CUESTA/AFPEISACNOBREGA/PR

Entre aliados do presidente e também na terceira via, o clima era de descrença na pesquisa que apontou Lula com 48% e Bolsonaro com 27% no 1.º turno. "Por que essa pesquisa está certa e as outras erradas?", disse um aliado de Eduardo Leite (PSDB). Bolsonaro também fizeram piadas. Tecnicamente, pesquisas de metodologias diferentes são incomparáveis.

Fé

Já na campanha de Lula, a avaliação é a de que os números ajudam a pressionar Gilberto Kassab (PSD) e "tucanos históricos" a se aliarem ao PT ainda no 1.º turno. O partido crê que herdou votos de João Doria (PSDB) com a saída dele da disputa.

Depois?

Membros da bancada da bala cobraram Bolsonaro anteontem pelo reajuste dos policiais. Em resposta, ouviram que os aumentos de todos os servidores podem ficar para 2023 para evitar indisposição com uma categoria.

Torcida

O presidente do MDB, Baleia Rossi (SP), minimizou o resultado e celebrou o fato de Simone Tebet (MDB) ter oscilado de 1% para 2%. Um "aumento de 100%", em suas palavras. A mudança está dentro da margem de erro.

Vidas negras...

Fundador da Educafro, Frei David entregou à direção-geral da Polícia Rodoviária Federal uma representação em que relaciona a morte de Genivaldo de Jesus Santos, asfixiado numa viatura da corporação, ao caso George Floyd, sufocado por um policial nos EUA há exatamente um ano.

Pivô

Mesmo fora (até aqui) da campanha nacional, Eduardo Leite será decisivo para selar a parceria dos tucanos com Tebet. Para o PSDB, é indispensável o apoio do MDB no RS, como Bruno Araújo disse ao Estadão. O nome de Leite facilita a adesão. "Aí sim o quadro nacional pode pesar no Estado", diz Germano Rigotto, aliado de Tebet.

...importam

David pede, além da punição dos culpados, que policiais passem a usar câmeras nos uniformes, e que seja criado um comitê de diversidade para ampliar os negros na PRF.

Deixa

Líder do Podemos no Senado, Álvaro Dias (PR) vê com descrédito a chance de a sigla aderir a Tebet. Ele diz que o partido se ressentiu por ter sido excluído da terceira via e que não tem tempo para vaivém. "Nossos tempos de política estudantil acabaram", diz.

Pronto, falei!

"Vou ser governador, então não quero que diminua a alíquota. É algo que vai impactar todos (os Estados)", disse o senador Jorginho Mello (PL), Pré-candidato ao governo de SC sobre projeto que limita o ICMS a 17%.

Política

PESQUISA Com o resultado, Lula tem 21 pontos percentuais de vantagem sobre o presidente

Lula disparado na frente de Bolsonaro

Da Redação
politica@jc.com.br

A pesquisa Datafolha, divulgada, ontem, aponta ampla vantagem do ex-presidente Lula (PT) sobre o segundo pré-candidato melhor posicionado, o atual presidente Jair Bolsonaro (PL).

O petista aparece com 48% das intenções de voto no primeiro turno, ante 27% de Bolsonaro.

Com o resultado, o ex-presidente Luiz Inácio Lula da Silva (PT) tem 21 pontos percentuais de vantagem sobre o presidente Jair Bolsonaro (PL).

A pesquisa foi divulgada pelo jornal Folha de São Paulo e aponta ainda, em terceiro lugar, Ciro Gomes (PDT), com apenas 7%.

Os demais postulantes atingiram no máximo 2%. Votos brancos ou nulos somam 7%, e 4% dos eleitores responderam não saber em quem votar.

Na primeira rodada da pesquisa Datafolha, Bolsonaro tinha chegado a 26%. Lula pontuou 43%.

NORDESTE

De acordo com o Datafolha, o ex-presidente Lula consolidou sua vantagem na região Nordeste, onde obtém 62% de intenções de voto, contra 17% do atual mandatário. A diferença é grande também entre eleitores que se declaram pretos

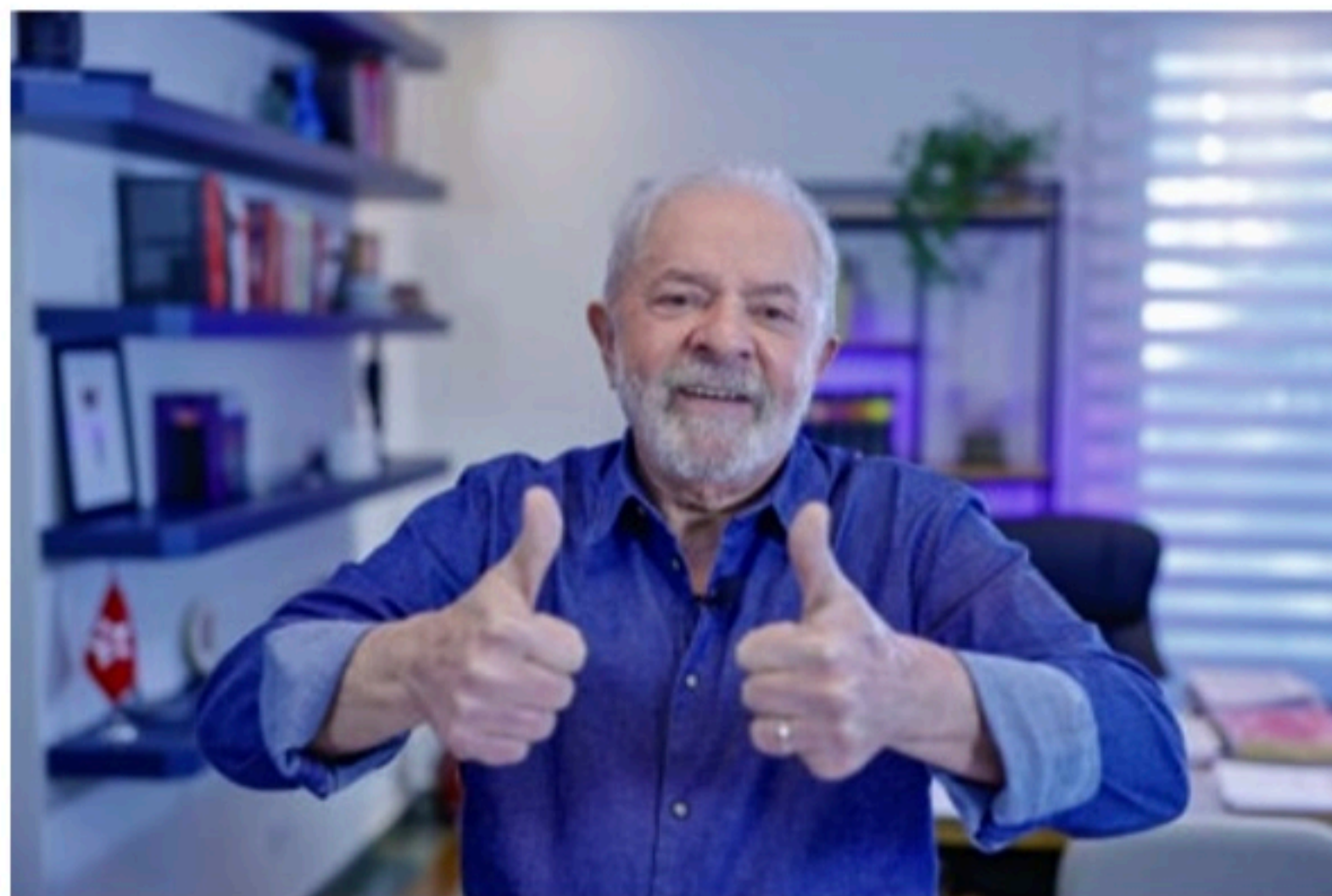

RICARDO STUCKERT

NA FRENTE Lula lidera disputa com 48% das intenções de voto, seguido por Bolsonaro (27%) e Ciro Gomes (7%)

(57% a 23%), entre católicos (54% a 23%) e desempregados (57% a 16%).

Na divulgação dos números nesta quinta, o Datafolha destacou que o pagamento do Auxílio Brasil, nome atualizado do programa Bolsa Família, criado na gestão do PT, pode ter falhado como estratégia de Bolsonaro para colher dividendos eleitorais. Pelos números, entre os que informaram receber o benefício, o presidente atinge 20% e o petista bate 59%.

Bolsonaro fica à frente do rival entre eleitores com renda familiar mensal superior a dez salários (42% a 31%),

entre evangélicos (39% a 36%) e entre empresários (56% a 23%). Os dois empatam no estrato que recebe de cinco a dez salários, com 37%.

Nos recortes feitos pelo Datafolha sobre as condições do entrevistado, Lula vê seu patamar de 48% subir entre: mulheres (49%, ante 23% de Bolsonaro), eleitores com 16 a 24 anos (58% a 21%), pessoas com ensino fundamental (57% a 21%) e entrevistados com renda familiar de até dois salários (56% a 20%).

Na pesquisa anterior, Bolsonaro tinha conquistado certo fôlego no levanta-

mento anterior e chegou a 26%, mas viu aumentar agora sua distância para o petista, que antes era de 17 pontos. Lula pontuou 43% na ocasião.

PESQUISA

A pesquisa foi feita com 2.556 eleitores acima dos 16 anos em 181 cidades de todo o país, nesta quarta (25) e quinta-feira (26). A margem de erro é de dois pontos percentuais, para mais ou menos.

O levantamento foi contratado pela Folha e está registrado no TSE (Tribunal Superior Eleitoral) sob o número BR-05166/20.

INVESTIGAÇÃO

Aras arquiva pedido do presidente

Agência Estado

A Procuradoria-Geral da República (PGR) rejeitou, ontem, o pedido de investigação apresentado pelo presidente Jair Bolsonaro (PL) contra o ministro Alexandre de Moraes, do Supremo Tribunal Federal (STF), por suposto abuso de autoridade.

O parecer, assinado pelo procurador-geral da República Augusto Aras, diz que a representação aborda os mesmos pontos da notícia-crime enviada pelo presidente ao STF, que ainda está sob análise no tribunal.

"Tendo em vista o aspecto formal descrito e para evitar duplicidade de procedimentos, determino o arquivamento desta notícia-crime", escreveu o PGR ao arquivar o pedido.

Esta é a segunda investida de Bolsonaro contra o ministro frustrada em uma semana. Primeiro, o presidente recorreu ao próprio STF, cobrando uma investigação da conduta de Moraes em investigações que atingem ele próprio e seus aliados. Em menos de 24 horas, o ministro Dias Toffoli, definido relator, rejeitou o pedido e disse que um juiz não pode de tornar réu "pelo simples fato de ser juiz". Com o freio do tribunal, Bolsonaro decidiu acionar a PGR antes mesmo do desfecho do caso na Corte.



ANDERSON RIEDEL/PR

NEGADO PGR rejeitou pedido de investigação apresentado pelo presidente contra o ministro Alexandre de Moraes

No início da semana, o presidente entrou com um recurso para tentar reverter a decisão individual de Toffoli. Ele sugere que o ministro reveja o próprio posicionamento ou mande o pedido para análise no plenário. O principal argumento é que a notícia-crime não poderia ter sido arquivada sem consulta à PGR.

Ao arquivar o pedido de Bolsonaro, Aras não comentou o mérito das acusações a Moraes, o que só deve ocorrer se houver um pedido de manifestação formal por parte do Supremo.

Um dos principais questionamentos apresentados pe-

lo presidente nas investidas contra o ministro envolve o chamado inquérito das fake news, que também desagrada a PGR. O descontentamento do órgão com a investigação é antigo. Ao assumir o cargo, Aras contrariou sua antecessora, Raquel Dodge, e defendeu a continuidade das apurações. Quando o inquérito começou a fechar o cerco contra apoiadores e aliados do governo, porém, o procurador-geral pediu a suspensão do caso. Na ocasião, ele disse que não havia sido consultado sobre uma operação da Polícia Federal (PF) que apreendeu celulares e computadores de bolsonaristas.

Também criticou o avanço da investigação "sem a participação, supervisão ou anuência prévia" da PGR.

O inquérito das fake news foi aberto de ofício pelo ministro Dias Toffoli, então presidente do STF, em março de 2019, em uma reação a notícias falsas, ataques e ameaças aos membros da Corte. A situação é pouco comum: normalmente a iniciativa parte da PGR, órgão que tem a prerrogativa de investigação e acusação. Toffoli usou um artigo do regimento interno do tribunal para determinar a apuração e, ao invés de sortear o relator, escolheu Moraes para conduzir o caso.

Brasil

MORTE Agentes da PRF lançaram gás após trancar homem em viatura

Caso chocante no Sergipe será apurado

Agência Estado

A Polícia Federal (PF) em Sergipe instaurou inquérito para apurar as circunstâncias da morte de Genivaldo de Jesus Santos, de 38 anos, após ser trancado no porta-malas de uma viatura da Polícia Rodoviária Federal (PRF) e aspirar um gás lançado pelos policiais, em Umbaúba, no sul do Estado. A corporação diz que já iniciou as diligências sobre o caso.

O Ministério Público Federal também abriu um procedimento sobre o caso, no sentido de acompanhar as investigações sobre a morte de Genivaldo. O despacho foi assinado pelo procurador Flávio Pereira da Costa Matias, coordenador do Controle Externo da Atividade Policial.

A Procuradoria requisitou informações à Delegacia de Polícia Civil de Umbaúba e oficiou a PRF em busca de informações sobre processo administrativo que vai apu-

rar a abordagem policial. Foi dado prazo de 48 horas para que os órgãos repassem os dados.

PRF declarou que a vítima resistiu à abordagem e, por isso, precisou ser contida com armas não letais

À PF, foi solicitado o número do inquérito aberto sobre o caso. Matias determinou que, tão logo a informação chegue ao MPF, seja autuada imediatamente uma notícia de fato - apuração preliminar - para que

o futuro procurador do caso acompanhe as investigações da PF, indicando as diligências que considerar necessárias e adotando "as demais medidas que reputar oportunas".

ABORDAGEM

Genivaldo de Jesus Santos foi abordado na tarde da última quarta-feira, imobilizado e colocado no interior do compartimento da viatura da PRF. Em seguida, segundo testemunhas, os policiais lançaram um gás sobre a vítima e trancaram o porta-malas. Vídeos em redes sociais mostram a abordagem violenta dos policiais rodoviários federais.

Segundo familiares, o homem sofria de transtornos mentais. A PRF afirma que a vítima resistiu à abordagem e precisou ser contida com armas não letais.

Um sobrinho de Genivaldo contou que o tio foi abordado na Rodovia BR-101 quando pilotava uma motocicleta. Os policiais pe-

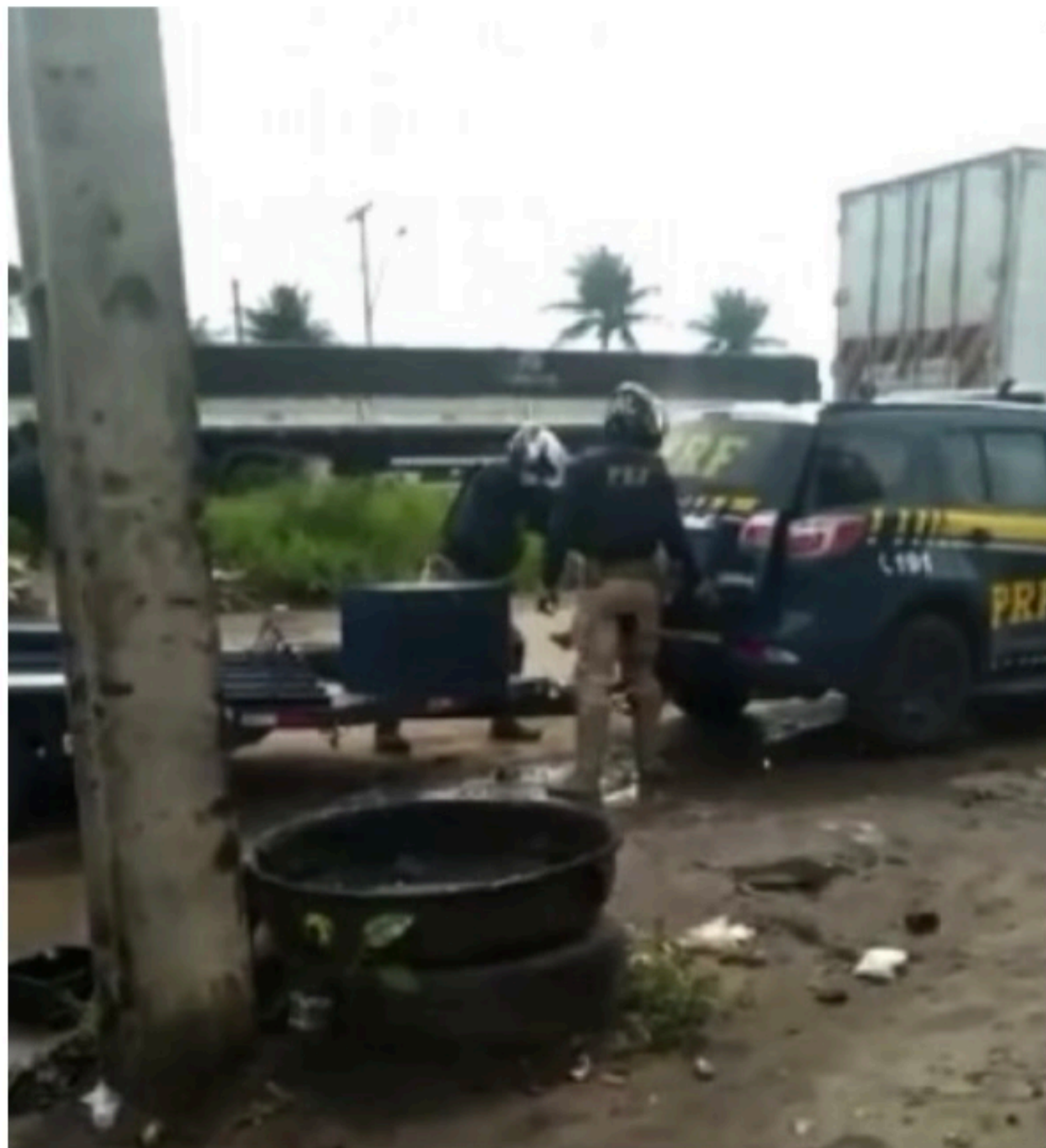

DENÚNCIA Imagens gravadas por testemunhas mostram momento em que vítima é trancada no porta-malas

diram que ele colocasse as mãos para o alto e, durante a revista, o questionaram sobre algumas cartelas de comprimidos achadas em seu bolso. Segundo o sobrinho, o tio tomava medicamentos.

Genivaldo ficou nervoso e questionou os policiais, que fizeram uso de spray pimenta e o colocaram no porta-malas do camburão. Ainda conforme a testemunhas, foi nesse momento que os agentes lançaram outro tipo de gás contra o homem, que já havia sido colocado no porta-malas.

Genivaldo foi levado para

a delegacia da Polícia Civil, onde foi constatado que a vítima estava desacordada. O homem ainda foi levado a um hospital, mas não resistiu. O corpo foi levado para perícia no Instituto Médico Legal (IML) de Aracaju.

Laudo do IML de Aracaju indica que a morte de Genivaldo se deu por asfixia mecânica e insuficiência respiratória aguda. De acordo com a Secretaria da Segurança Pública (SSP) de Sergipe, outros exames foram realizados para detalhar as causas e os laudos complementares ainda serão emitidos.

OUTRO LADO

Em nota, a PRF informou que, durante a abordagem da equipe, o abordado reagiu de forma agressiva e precisou ser contido com técnicas de imobilização e instrumentos de menor potencial ofensivo. Durante o deslocamento à delegacia, ele passou mal e foi socorrido ao Hospital José Nailson Moura, onde posteriormente foi atendido e constatado o óbito. Ainda segundo a PRF, a ocorrência foi registrada e a Polícia Judiciária vai apurar o caso. A PRF também abriu procedimento disciplinar para averiguar a conduta dos envolvidos.

GOVERNO DO ESTADO DE PERNAMBUCO SECRETARIA DE INFRAESTRUTURA E RECURSOS HÍDRICOS AVISO DE LICITAÇÃO

PROCESSO LICITATÓRIO Nº 024/2022 – CPL II – TOMADA DE PREÇOS Nº 014/2022 OBJETO: Contratação de empresa de engenharia especializada para implantação de sistema de balizamento noturno e demais auxílios à navegação, alimentados por energia solar e com iluminação no Aeroporto Oscar Laranjeira – PE (SNRU) no Município de Caruaru. **Valor máximo aceitável:** R\$ 2.585.979,90. **SESSÃO INICIAL:** 13 de junho de 2022, às 09:00 horas (horário local). **LOCAL:** sala da Comissão de Licitação da Secretaria de Infraestrutura e Recursos Hídricos (SIRH), sito à Av. Cruz Cabugá, nº 1.111 – Recife/PE – CEP. 50.040.000, perante a CPL II - Comissão Permanente de Licitações II. Edital, respectivos anexos e comunicados disponíveis no site www.licitacoes.pe.gov.br. Os envelopes dos interessados podem ser entregues via postal até a abertura da sessão inicial. Info: no endereço já mencionado, em dias úteis, no horário de 08:00 às 12:00 horas, e-mail: cpl2@seinfra.pe.gov.br. F.: (81) 3184-2546. Recife, 26.05.2022. Cristiane Maria de Melo Silva. Presidente da CPL II.

PREFEITURA DE TAQUARITINGA DO NORTE - PE COMISSÃO PERMANENTE DE LICITAÇÃO AVISO DE LICITAÇÃO PREGÃO ELETRÔNICO Nº 017/2022

Processo Licitatório nº 024/2022. Pregão Eletrônico nº 017/2022. OBJETO: Registro de Preços e eventual contratação de empresa especializada para o fornecimento de veículos terrestres zero quilômetro, ano de fabricação 2022, modelo mínimo 2022, originais de fábrica, destinados a ampliação da frota municipal, conforme detalhamento: 04 (quatro) veículos tipo passeio, hatch zero km, com capacidade para 05 passageiros, destinados ao Gabinete do Prefeito; 01 (um) veículo tipo pick up cabine dupla, zero km, destinado a Secretaria de Obras e Urbanismo; 02 (dois) veículos tipo passeio, hatch zero km e 01 (um) veículo tipo passeio, zero km, com capacidade para 07 passageiros destinados ao Fundo Municipal de Saúde, conforme Termo de Referência. Valor máximo aceitável R\$ 779.041,91 (setecentos e setenta e nove mil quarenta e um reais e noventa e um centavos). INÍCIO DE RECEBIMENTO DAS PROPOSTAS: às 08:00 horas do dia 27/05/2022; FIM DO RECEBIMENTO DAS PROPOSTAS: às 08:55 horas do dia 09/06/2022; ABERTURA E JULGAMENTO DAS PROPOSTAS: das 08:55 às 09:00 horas do dia 09/06/2022; INÍCIO DA SESSÃO DE DISPUTA DE PREÇOS: às 09:00 horas do dia 09/06/2022; REFERÊNCIA DE TEMPO: horário de Brasília (DF); LOCAL: Portal Bolsa Nacional de Compras - BNC www.bnc.org.br. Edital na íntegra à disposição dos interessados no Setor de Licitações, na sede da Prefeitura Municipal de Taquaritinga do Norte-PE, sita à Rua Padre Berenguer s/nº Centro Taquaritinga do Norte – PE; nos sites www.taquaritingadonorte.pe.gov.br - Portal da Transparência (outras publicações – avisos de licitações/editais); www.bnc.org.br e ainda através do e-mail: licit.taqdonorte@hotmail.com. Informações complementares através dos telefones (81) 3733-2173 e 3733-1156, de segunda a sexta-feira, exceto feriados, das 8:00 às 13:00 horas. Taquaritinga do Norte, 26 de maio de 2022.

Josenilda Cabral Cavalcante de Menezes - Pregoeira.

PREFEITURA MUNICIPAL DE FERREIROS-PE. AVISO DE LICITAÇÃO/TOMADA DE PREÇOS.

Processo Licitatório Nº 032/2022 - Tomada de preços Nº 001/2022. Obras. Tipo menor preço GLOBAL. A presente licitação tem como objeto a CONTRATAÇÃO DE EMPRESA DE ENGENHARIA PARA CONCLUSÃO DOS SERVIÇOS REMANESCENTES DA PRAÇA DE EVENTOS NA AV. MIGUEL ARRAES DE ALENCAR, NO MUNICÍPIO DE FERREIROS/PE, conforme as condições, quantidades, especificações e exigências estabelecidas neste Edital e no Projeto básico em anexo. Valor estimado da contratação é o valor de R\$ 287.599,63 (Duzentos e oitenta e sete reais, quinhentos e noventa e nove reais centavos). Recebimento dos envelopes de documentação e propostas, até as 10:00 do dia 13 de junho de 2022, início da sessão de abertura e julgamento da habilitação e das propostas no dia 13 de junho de 2022 às 10:00 hrs. Maiores Informações na Sala de Licitações localizada no prédio sede da Prefeitura, situado a Av. Francisco Freire da Silva, 32, Centro - Ferreiros - PE. Os editais e anexos e outras informações podem ser obtidos no mesmo endereço da sessão de abertura no horário das 07:30 às 13:00, segunda a quinta e na sexta-feira, ou, ainda através dos e-mails: cplferreirospl@gmail.com

Ferreiros/PE, 26 de maio de 2022

Aluizio Galdino Lima
Presidente.

SECRETARIA DE EDUCAÇÃO E CULTURA DE TAQUARITINGA DO NORTE - PE COMISSÃO PERMANENTE DE LICITAÇÃO PREGÃO ELETRÔNICO Nº 008/2022 AVISO DE LICITAÇÃO

Processo Licitatório nº 009/2022. Pregão Eletrônico nº 008/2022. Objeto: Registro de Preços e eventual contratação de empresa especializada para o fornecimento parcelado DE GÊNEROS ALIMENTÍCIOS PERECÍVEIS E NÃO PERECÍVEIS DESTINADOS A MERENDA ESCOLAR DA REDE MUNICIPAL DE ENSINO, ATENDENDO AO PROGRAMA NACIONAL DE ALIMENTAÇÃO ESCOLAR (PNAE) no Município de Taquaritinga do Norte, durante o ano letivo de 2022, conforme Termo de Referência. Valor máximo aceitável R\$ 42.097,92 (quarenta e dois mil noventa e sete reais e noventa e dois centavos). INÍCIO DE RECEBIMENTO DAS PROPOSTAS: às 08:00 horas do dia 27/05/2022; FIM DO RECEBIMENTO DAS PROPOSTAS: às 13:00 horas do dia 09/06/2022; ABERTURA E JULGAMENTO DAS PROPOSTAS: das 13:00 às 13:55 horas do dia 09/06/2022/2022; INÍCIO DA SESSÃO DE DISPUTA DE PREÇOS: às 14:00 horas do dia 09/06/2022; REFERÊNCIA DE TEMPO: horário de Brasília (DF); LOCAL: Portal Bolsa Nacional de Compras – BNC www.bnc.org.br. Edital na íntegra encontra-se à disposição dos interessados no Setor de Licitações, na sede da Prefeitura Municipal de Taquaritinga do Norte-PE, sita à Rua Padre Berenguer s/nº Centro Taquaritinga do Norte - PE, nos sites www.taquaritingadonorte.pe.gov.br - Portal da Transparência (outras publicações - avisos de licitações /editais); www.bnc.org.br e ainda através do e-mail: licit.taqdonorte@hotmail.com. Informações complementares através dos telefones (81) 3733-2173 e 3733-1156. Taquaritinga do Norte, 26 de maio de 2022.

Josenilda Cabral Cavalcante de Menezes - Pregoeira.

Cidades

DENÚNCIA Materiais apreendidos pela polícia estão guardados em contêiner sem estrutura no Comando de Operações Especiais, em Olinda

Armas em espaço inseguro

RAPHAEL GUERRA
rguerra@tvjornal.com.br

Armas de fogo apreendidas pela polícia - e que são necessárias para investigações de crimes - estão sendo guardadas em um espaço improvisado e precário no Comando de Operações Especiais (Core), em Olinda. Imagens recebidas pelo **JC** mostram um contêiner, prestes a desabar, onde há várias sacolas com as armas.

O espaço mais lembra um depósito velho e abandonado, diferentemente do que deveria ser na prática. Afinal, foi pela falta de segurança e controle que centenas de armas e milhares de munições foram desviadas da antiga sede do Core, na área central do Recife, e foram vendidas para facções criminosas. O caso, descoberto no começo de 2021, levou à prisão de policiais civis.

Mesmo em um novo endereço, inaugurado há poucos meses, a falta de estrutura para garantir a segurança das armas de fogo permanece. Na semana passada, um policial civil, que trabalha no Core, gravou um vídeo para mostrar aos seus superiores a situação do contêiner onde estão as armas.

“Essa prateleira todinha está caindo. O que está segurando é a porta. Tá muito arriscado. Tá caindo mesmo”, disse em um dos trechos do vídeo.

Diante da gravidade da situação, uma outra policial civil enviou comunicado interno ao gestor do Core, o delegado Gilberto Loyo, pedindo providências.

O **JC** teve acesso à íntegra do texto. A policial citou que “os armamentos são pesados e a capacidade de suporte de algumas das estruturas feitas em madeira é baixa”. E que “estas estruturas não passam por manutenção”.

Ela solicitou, no documento, que fosse encaminhado “um marceneiro para realizar o conserto e reforço das estruturas deste contêiner”.

Disse ainda que, por medida de segurança, o espaço foi interditado, “dificultando organização, restituição de armas, solicitações para testes no IC (Instituto de Criminalística), separação de armas para destruição, entre outras demandas”.

No dia seguinte, em outra comunicação interna, o delegado Diogo Faria de Almeida, assessor do Core, pediu à chefia direta, em caráter de urgência, a reforma do espaço.

Na semana passada, o espaço precisou ser interditado para evitar acidentes com os policiais

Ele citou a importância da reforma “visando evitar acidentes, e como forma de não parar os recolhimentos de armas de fogo apreendidas nos Institutos de Criminalística do Estado, para dar cumprimento ao cronograma estabelecido junto a Chefia de Polícia e a Secretaria de Defesa Social”.

CRÍTICAS

As imagens que revelaram a falta de estrutura e de segurança no espaço onde são guardadas as armas apreendidas chamaram a atenção do Sindicato dos Policiais Civis de Pernambuco (Sinpol-PE).

O presidente da entidade, Rafael Cavalcanti, classificou o caso como uma prova de “falência estrutural da polícia”.

“Mais esse episódio com o Core mostra essa falência estrutural da cadeia completa da Polícia Judiciária e da Polícia Científica. Não temos capacidade para receber o policial, seja nas delegacias,



DESCASO Policial civil gravou imagens para mostrar aos seus superiores que o contêiner estava prestes a desabar. Prateleiras já haviam caído

seja nos institutos, seja nas unidades mais aparelhadas, como é em tese uma unidade especializada feito o Core. Não temos efetivo suficiente para dar conta de todas as investigações, em especial os crimes mais complexos, mais danosos à vida, como os homicídios, o tráfico de drogas”, afirmou.

“O caos estrutural, funcional e de falta de efetivo é um fator determinante para es-

sa escalada da violência que estamos vivendo. O policial é tão vítima como a sociedade. É preciso investir para combater a criminalidade”, completou o presidente do Sinpol-PE.

OUTRO LADO

Procurada pelo **JC**, a assessoria da Polícia Civil afirmou que o Core “passou recentemente por uma mudança de

sede com estrutura mais moderna e adaptada à realidade atual da atividade policial e, em função deste fato, houve transferência do acervo geral do Recife para Olinda”.

Sobre a situação precária onde as armas estão guardadas, a assessoria alegou que durante o transporte de um espaço para outro houve dano em um contêiner. “A Diretoria de Administração Geral (DIAG) foi acionada e o

problema já foi solucionado”, afirmou a nota.

O **JC** também questionou a Polícia Civil sobre o motivo de armas de fogo estarem sendo guardadas em contêineres, mas não houve resposta.

A assessoria alegou que “informações referentes às armas de fogo são sensíveis, possuindo a classificação como sigilosas, definida pela Agência Central de Inteligência do Estado”.

Falta de controle resultou em desvios

A falta de cuidado com as armas de fogo não tem sido um caso isolado em Pernambuco. Em janeiro do ano passado, a Polícia Civil começou a investigar o sumiço de mais de 300 armas - incluindo revólveres e submetalhadoras - e mais de 3 mil munições que estavam sob a responsabilidade do Comando de Operações Especiais (Core), na antiga sede, no bairro de São José, área central do Recife.

Das 326 armas, 120 pistolas de calibre ponto 40 de fabricação da marca Taurus pertenciam à Guarda Municipal do município de Ipojuca, no Grande Recife, e haviam sido doadas pela Polícia Rodoviária Federal (PRF), em maio de 2020.

Na época, o secretário de Defesa Social de Ipojuca, Osvaldo Moraes, tomou a decisão de encaminhá-las ao Core porque acreditava-se que seria mais seguro enquanto os profissionais da Guarda Municipal

seriam treinados. Menos de um ano depois, o gestor foi surpreendido com a informação de que as armas haviam sido desviadas por policiais civis lotados no Core.

Interceptações telefônicas apontaram que algumas dessas armas desviadas foram comercializadas para ao menos duas facções criminosas por valores que variavam de R\$ 6,3 mil a 6,5 mil, cada uma. Não há informações sobre a quantidade exata e os tipos das armas que cada grupo adquiriu.

No inquérito policial, os delegados Cláudio Castro e Guilherme Caraciolo, responsáveis pelo caso, classificaram o esquema como uma “Black Friday”. E criticaram a falta de controle das armas de fogo.

“O que podemos denotar é que ao longo de anos, em virtude da falta de controle e um software onde todo o acervo bélico da polícia pudesse ser relacionado,



OPERAÇÃO Policiais civis acusados de vender as armas para facções criminosas foram presos no ano passado

policiais que trabalhavam diretamente com o acervo, se aproveitaram da facilidade de acesso e falhas na segurança, e passaram a desviar armas, munições e acessórios, revendendo esse material de maneira

indiscriminada para todo e qualquer tipo de criminoso, integrante ou não de organizações criminosas. Uma verdadeira ‘Black Friday’ de armas, munições e acessórios”, descreveram em relatório encaminhado

ao Ministério Público de Pernambuco (MPPE).

“Houve criminoso que comprou e houve criminoso que intermediou a venda, e assim os valores da comercialização foram sendo majorados e se disseminando

a oferta e a procura”, completaram os delegados.

PROCESSO

Após as investigações da Polícia Civil, 20 pessoas - incluindo cinco policiais civis presos durante operação (um deles veio a falecer) - foram indiciadas. Posteriormente, também denunciadas pelo MPPE à Justiça por crimes como organização criminosa, comércio ilegal de armas de fogo, peculato, lavagem de dinheiro e corrupção ativa e passiva.

O processo, que permanece sob sigilo, está na fase de audiências de instrução e julgamento - quando testemunhas de acusação e de defesa são ouvidas, além dos réus. Não há prazo para conclusão dessa fase, nem de quando haverá a sentença. Os policiais, que estão na condição de réus, permanecem presos no Centro de Observação e Triagem (Cotel), em Abreu e Lima.

Cidades

CHUVA Após mais de 24 horas de buscas, Corpo de Bombeiros encontrou os corpos do casal vítima de deslizamento de barreira em Olinda

Tragédia e temor se repetem

KATARINA MORAES

kgonzaga@jc.com.br

As famílias de Rosimere Silva de Oliveira, de 47 anos, e de Sérgio Pimentel dos Santos, 53, tiveram, ontem a confirmação da morte do casal, que estava há mais de 24 horas soterrado sobre os escombros de uma barreira que deslizou no Córrego do Abacaxi, no bairro de Caixa D'Água, em Olinda, por causa das fortes chuvas.

O irmão da dona de casa, o pedreiro Pedro Hipólito de Oliveira, 48, contou que o Corpo de Bombeiros encontrou os corpos juntos, em cima da cama da casa onde moravam. "Nós falávamos que estavam no quarto, mas não procuravam por lá. A gente já estava sem esperança", disse.

Em clima de revolta, Pedro pediu que o poder público tomasse providências em relação à barreira, que sequer estava coberta por lona plástica - uma medida paliativa que, muitas vezes, pode evitar desmoronamentos de terra.

"Só chegam para saber como está quando tem alguma vítima, quando cai tudo. Mesmo depois de dois dias de chuva, não vieram botar lona aqui", afirmou o irmão, que foi a pessoa que fez o reconhecimento dos corpos quando foram encontrados, no final da manhã de ontem.



FORÇA-TAREFA Após intensas horas de trabalho, corpos da dona de casa Rosimere Silva de Oliveira e do companheiro, Sérgio Pimentel dos Santos, foram encontrados juntos

MEDO

Moradores do Córrego do Abacaxi começaram a retornar para as suas casas ontem. Mirtes Carla Oliveira, 34, foi uma delas. Abriu o portão aflita - temia que a barreira, que deslizou e matou o casal de vizinhos, tivesse atingido também seu local de trabalho, uma confeitaria nos fundos da residência. Estava certa.

O espaço foi tomado pelo barro. Fogão, botijão de gás, forno, formas de doces e ingredientes para cozinhar os salgadinhos dos kits de festas que produzia estavam no chão. "A gente trabalha tanto para conseguir as coisas", disse, enquanto a mãe, Madrilene Carmem de Oliveira, tentava se consolar: "Jesus dá de volta".

Com a terra ainda molhada pelas chuvas dos últimos dias, Mirtes pediu para que todo mundo saísse de perto de onde a cozinha ficava. É que a perda da vizinha tornou ainda mais palpável o perigo da queda da imponente barreira que cobre o seu quintal.

"A gente já tinha medo. Nos oito anos que vivo aqui, nunca vi o poder público vir. O pé de manga lá de cima foi cortado depois que a barreira caiu. Nós mesmos cortamos os matos, fazemos uns paliativos. A gente é jogado aqui, ninguém nos dá assistência, ninguém nos dá assistência", relatou.

Era 1h50 quando a vizinha alertou para que a família saísse da casa. Os filhos de Mirtes, de 17, 8 e 6 anos, ficaram aguardando na calçada, enquanto a comunidade,



ANGÚSTIA Moradores do Córrego do Abacaxi retornaram para suas casas, ontem, muito apreensivos e cobrando por atenção do poder público

Apenas em Olinda são 196 pessoas que estão desabrigadas e mais 30 que estão desalojadas

desesperada, gritava "socorro" por todos os lados após o deslizamento. O cachorro da casa, Paçoca, foi retirado de dentro do barro. "Só quero agradecer ao meu Deus que não atingiu os meus netos", disse Madrilene.

"Agora a história se repete", pontuou a dona de casa Alexandra Maria de Araújo, que há quase 30 anos viu uma adolescente ser arrastada pe-

lo barro na casa da esquina. "Aqui é assim há muitos anos. Quando morávamos em cima da barreira, tivemos a promessa de que nunca foi cumprida", disse.

Ela vive em um imóvel que contém três casas, a dela, a da cunhada e a da sogra. Ali, moram 11 pessoas de frente para o perigo. "Todo inverno a gente vê a terra caindo", relatou a filha dela, a dona de

casa Naiara Kallyne, 27, que vem abrigando os familiares enquanto a chuva desta semana não cessa.

Por isso, a Prefeitura de Olinda disse que continuará "com a força-tarefa concentrada nas áreas de maior demanda, como a região de morros e encostas", que realiza ações para minimizar os danos causados pelas chuvas e que oferece apoio às famílias atingidas.

OUTRAS MORTES

Ao todo, foram contabilizadas três mortes por queda de barreira em Olinda. Além do casal que morava no Córrego do Abacaxi, foi encontrado soterrado o corpo de José Cláudio da Silva, 62, no Córrego do Abacate. Outra vítima foi Aureogildo Vasconcelos, 36, que seguia de moto pela Avenida Presidente Kennedy e acabou caindo no canal. O corpo dele só foi encontrado ontem.

Em Jaboatão dos Guararapes, também no Grande Recife, segue desaparecido o jardineiro Alex Rodrigo da Luz. Familiares contaram que ele foi arrastado pela água em um sítio na última quarta-feira, no bairro da Muribeca.

Em nota, o governo de Pernambuco informou que, por causa das fortes chuvas registradas nos últimos dias, há 695 desabrigados e 285 desalojados em todo o Estado.

Apenas em Olinda são 196 pessoas que estão desabrigadas e 30 estão desalojadas. Já no Recife são 499 pessoas desabrigadas e 82 desalojadas.

PREVISÃO

A previsão do tempo da Apativ indica redução significativa de chuvas hoje em todo o Estado. Já para o final de semana, as chuvas devem se intensificar tanto na Região Metropolitana do Recife, quanto em toda Zona da Mata. No Agreste e Sertão também deve chover, mas com intensidade fraca a moderada.

Tábua de Marés



HOJE

01h53 2,2m
08h00 0,6m

14h09 2,2m
20h18 0,6m



AMANHÃ

02h28 2,2m
08h37 0,5m

14h46 2,2m
20h52 0,5m

Cidades

DOENÇAS RESPIRATÓRIAS Unidade de saúde, localizada na Zona Norte do Recife, está com cinco bebês com bronquiolite

Surto de infecções no Cisam

CINTHYA LEITE

cleite@jc.com.br

O cenário de gravidade das doenças respiratórias que ocorre há semanas, em Pernambuco, chegou ao alojamento canguru do Centro Integrado de Saúde Amauri de Medeiros (Cisam), conhecido como Maternidade da Encruzilhada, na Zona Norte do Recife. Nesse setor da unidade, que conta com seis leitos, ficam os recém-nascidos de baixo peso ao nascer ou que chegaram ao mundo antes do tempo adequado - condição chamada de prematuridade.

Em meio ao avanço dos vírus respiratórios, o alojamento canguru do Cisam confirmou cinco bebês infectados pelo vírus sincicial respiratório (VSR), o causador da bronquiolite, um dos principais agentes envolvidos atualmente no adoecimento das crianças pequenas no Estado. "O primeiro paciente iniciou os sintomas no dia 12 deste mês. A hipótese é que tenha se infectado com alguém que possa ter visitado o espaço com quadro gripal. A mãe dele também ficou doente. Fizemos testes de covid e influenza, que foram negativos", relata o infectologista João Paulo França, da Comissão de Controle de Infecção Hospitalar (CCIH).



INTERNAÇÃO Primeiro paciente apresentou sintomas no dia 12. Suspeita dos médicos é de que ele tenha se infectado com visitante com gripe

O médico diz que, na sequência, apareceu um segundo caso em bebê. "Este está mais delicado, pois ele teve um quadro gripal seguido de uma pneumonia. Está grave, em unidade de terapia intensiva (UTI) neonatal, intubado, fazendo uso de antibiótico. Felizmente ele vem apresentando melhora do quadro."

Em seguida, um terceiro bebê manifestou o quadro infeccioso e contaminou o ir-

mão gêmeo. "Dessa maneira, com quatro casos, percebemos que foi a hora de parar a admissão de novos bebês e suas mães no alojamento canguru e descobrimos que o causador do surto é o VSR", informa João Paulo.

Ele acrescenta que, no último domingo (22), um quinto caso em recém-nascido foi detectado. E na terça-feira (24), uma mãe apareceu com sintomas. "Assim, o alojamen-

Cisam está com 41 mulheres, a maioria grávida, o que denota cenário de superlotação

to canguru está fechado para novos internamentos. Já fizemos a desinfecção, e estamos trabalhando com a data máxima de 30 de maio para reabrir o setor."

Segundo informa João Paulo, quatro bebês se recuperam bem da infecção respiratória. Alguns precisaram de assistência em unidade de cuidados intermediários (UCI), onde é possível fazer isolamento para evitar a disseminação do

vírus. O recém-nascido que teve um quadro mais severo permanece em UTI e tem respondido bem ao tratamento.

Outra condição também tem preocupado bastante o infectologista: a quantidade de mulheres internadas no Cisam com gestação de alto risco, que têm maior risco de ter parto prematuro e bebês com condições que necessitam de UCI e UTI. "Como essas crianças vão nascer? Estamos com todos os leitos ocupados, sem vagas", lamenta.

Ao todo, o Cisam está atualmente com 41 mulheres (a maioria grávida), o que denota um cenário de superlotação. Desse total, 21 estão nos corredores. "E só na UCI, que tem 15 vagas para recém-nascidos, estamos com 29, apresentando quadros diversos, como prematuridade, infecções neonatais e problemas gastrointestinais", acrescenta.

Segundo a Secretaria Estadual de Saúde (SES), em crianças pequenas, de até 2 anos de idade, o vírus sincicial respiratório (VSR), um dos principais agentes de uma infecção aguda nas vias respiratórias, corresponde a mais de 40% dos quadros em Pernambuco. E, nas crianças maiores, o rinovírus humano corresponde a 20% dos casos na faixa etária entre 3 e 5 anos e 66% nas crianças entre 6 e 9 anos.

SAÚDE



HEPATO PERNAMBUCO Programação começou ontem no Hotel Villa d'Oro, no bairro da Soledade, no Recife

Evento aborda hepatite e doença gordurosa no fígado

CINTHYA LEITE

cleite@jc.com.br

O estilo de vida pouco saudável que vem sendo adotado pela população tem contribuído para o aumento na incidência de problemas que favorecem o aparecimento da doença hepática gordurosa não alcoólica. Esse é um dos temas de destaque do Hepato Pernambuco, cuja programação começou ontem, no Hotel Villa d'Oro, no bairro da Soledade, área central do Recife.

Comandado pela médica Leila Beltrão Pereira, professora da Universidade de Pernambuco (UPE) e presidente do Instituto do Fígado e Transplantes de Pernambuco, o encontro conta com uma programação só termina amanhã. "Nesta 26ª edição, o evento terá a participação de palestrantes internacionais e com a participação de moderadores

A médica Leila Beltrão Pereira, presidente do Instituto do Fígado e Transplantes de Pernambuco, comanda encontro

nacionais com expertise no tema abordado", diz Leila.

De acordo com a médica, os participantes trazem discussões sobre hepatites virais, carcinoma hepatocelular, transplante hepático, complicações da cirrose hepática e doença hepática gordurosa não alcoólica.

HEPATITE

Hoje à tarde, o destaque da programação será o tipo misterioso de hepatite aguda que tem despertado a atenção de autoridades de saúde de diferentes países do mundo ao longo das últimas semanas. A doença, que atinge crianças, não é ocasionada por nenhum dos vírus conhecidos da hepatite (A, B, C, D e E) e pode ter entre as suas causas uma relação ainda não esclarecida entre a covid-19 e um tipo de adenovírus.

Em Pernambuco, na última sexta-feira (20), uma adolescente de 14 anos passou por um transplante de fígado devido a complicações da hepatite misteriosa. De acordo com o boletim do Hospital Universitário Oswaldo Cruz da Universidade de Pernambuco (HUOC/UPE), a menina tem apresentado boa evolução do quadro.



ENTREGA RESPONSÁVEL

Toda criança tem direito a uma família

Não abandone um bebê recém-nascido.

Você pode entregá-lo legalmente para adoção.

Informações: 0800.281.8187

#AscomTJPE



Saiba mais tjpe.jus.br

TJPE

Cidades

A Católica Business School, a Escola de Negócios da universidade, conta com uma parceria com as Universidades do Porto e Coimbra

Unicap terá cursos em Portugal

JC360
Conteúdo Patrocinado

Com atuação focada no mercado, a escola de negócios da Unicap, a Católica Business School, traz no seu ensino diversos MBAs, cursos de curta duração e LLM (master in law). São formações focadas no teórico e prático, com um corpo docente de excelência e parcerias internacionais. Contribuindo para essas formações, a instituição está com inscrições abertas para dois novos cursos. O primeiro é a Semana Internacional, focada na Transformação Digital em Negócios, em parceria com a Católica Porto Business School, e o segundo, o curso de Contratos Públicos no Direito Transnacional, com aulas presenciais na Universidade de Coimbra, em Portugal.

"A Universidade Católica de Pernambuco já tem essa tradição de mais de 70 anos no mercado, oferecendo um ensino de excelência e um papel muito relevante na sociedade. Então, a Católica Business School traz consigo todo esse conjunto de preocupações, de entender as necessidades existentes no mercado, principalmente de competências que são essenciais e temas extremamente relevantes", complementa o diretor da Escola de Negó-



Maurício Xavier, diretor da Escola de Negócios da Unicap, explica sobre os cursos internacionais



A Universidade Católica de Pernambuco tem parceria com as Universidades do Porto e Coimbra

cios, Maurício Xavier.

Na Semana Internacional, em uma parceria inédita com a Católica Porto Business School, o curso "Transformação Digital em Negócios - o exemplo Europeu" terá certificado internacional e terá sete aulas digitais, realizadas durante seis semanas, com professores ao vivo diretamente de Portugal. "No primeiro momento, nós pensamos em fazer esse trabalho de uma maneira presencial, na cidade do Porto, mas com a pandemia, mudamos um pouco de ideia e transformamos no curso executivo, através do exemplo europeu. E mais do que isso, a gente conseguiu transformar esse curso em uma formação acessível, podendo ser feita virtualmente de qualquer lugar", complementa Maurício.

Marketing e Transformação Digital, Teambuilding - Career and Development Office, Sustentabilidade no modelo de Gestão das Empresas Europeias e Regras Legais no Contexto da União Europeia, são alguns exemplos das aulas que serão ministradas pelos professores brasileiros e portugueses.

Já o curso "Contratos Públicos no Direito Transnacional: Regulação, Compliance e Resolução Extrajudicial de Conflitos", irá acontecer em setembro, com aulas presenciais na Universidade de Coimbra, em Portugal. "A Unicap tem uma tradição muito grande na área

jurídica e a gente continua essa formação de graduação através dos nossos cursos de LLM, oferecido ao mercado em diversas áreas do conhecimento. Além disso, sentimos também a necessidade nesse processo de internacionalização para oferecer ao nosso aluno. Então, junto com a Universidade de Coimbra foi criado um curso falando de contratos públicos de Direito Transnacional", detalha o diretor.

Serão quatro disciplinas e a oportunidade de internacionalização em contato com outros professores, estudantes e em outro país. "A internacionalização é uma base concreta da escola de negócio, é um objetivo estratégico que nós temos para ampliar essa visão um pouco mais holística dos nossos alunos em relação às problemáticas atuais de mercado. Com ela, podemos oportunizar essa troca de vivências, de experiências, de poder receber alunos, enviar alunos para outros países, além deles terem contato com professores de outros países, seja virtualmente, como também em cursos presenciais", complementa.

Ambas as formações são pautadas no mercado e pensadas para que haja ofertas de desenvolvimento das lideranças dos estudantes, dos desafios presentes no dia a dia e contribua para uma ação estratégica para conferir mais detalhes sobre o curso em Portugal, você pode acessar a página da Católica Business School.

METRÔ DO RECIFE

Estado de greve chega ao fim

FILIPE FARIAS E
ROBERTA SOARES

cidadaes@jc.com.br

Após o governador de Pernambuco, Paulo Câmara, afirmar que não dará continuidade ao processo de estadualização do metrô do Recife - para transferência da gestão e operação para a iniciativa privada -, os metroviários também baixaram a guarda e acabaram com o estado de greve.

A decisão de não seguir adiante e desistir da ideia de paralisar o metrô foi tomada pelos metroviários, na noite de ontem, durante a terceira assembleia convocada pelo Sindicato dos Metroviários de Pernambuco (SindMetro).

Apesar da decisão da categoria, a votação foi bem dividida. Dos 105 metroviários presentes na reunião, 58 votaram favoráveis pela suspensão do estado de greve, enquanto que 47 votaram pela paralisação total.

"A gente teve uma conversa com o governador. E foi sobre recuo em relação à proposta a ser encaminhada ao governo federal. Como o governador recuou com a proposta, tiramos o indicativo de greve e suspendemos o estado de greve. O que tem hoje é categoria que volta aos seus postos de trabalho normalmente. agora vaso formalizar reuniões com o governo federal, na perspectiva de trazer verbas e discutir tarifa social para trair mais usuários", disse o presidente do sindicato, Luiz Soares.

Estiveram presentes na assembleia dos metroviários a co-deputada estadual Jô Cavalcanti (PSOL), além da pré-candidata à presidência Vera Lúcia (PSTU).



ASSEMBLEIA Decisão de desistir de paralisar o metrô foi tomada pelos metroviários, ontem, após convocação do sindicato da categoria

RECUO

Governo do Estado decidiu que não dará continuidade ao processo de estadualização do metrô do Recife

O governo de Pernambuco confirmou as declarações do governador Paulo Câmara, divulgadas nas redes sociais do Sindicato dos Metroviários de Pernambuco (SindMetro-PE), de que não dará continuidade ao processo de transferência do metrô do Recife para a iniciativa privada.

Desde 2020, um diagnóstico sobre a situação financeira e estrutural do metrô pernambucano vem sendo elaborado por técnicos do BNDES (via Ministério da Economia) e da Secretaria de Planejamento de Per-

nambuco. O levantamento deu base à proposta de uma concessão pública de 30 anos no valor de R\$ 8,4 bilhões, dos quais R\$ 3,8 bilhões seriam aportes financeiros públicos e, desse total, R\$ 700 milhões seriam colocados pelo governo de Pernambuco.

O governador recebeu a direção do SindMetro no início da noite da última quarta-feira, no Palácio do Campo das Princesas, sob mediação do presidente estadual do PSB, Sileno Guedes, ex-secretário de Desenvolvimento Social, Criança e Juventude (SDSCJ) de Pernambuco.

O chefe de Estado teria dito - agora confirmado pelo Palácio - que o Estado não tem interesse em administrar o metrô, mas que o faria para não ver o sistema ser destruído por completo. E que o diagnóstico ficou pronto, mas apenas como cobrança ao governo federal. Paulo Câmara admitiu, inclusive, ter "errado" ao autorizar os estudos para a concessão pública sem o envolvimento dos metroviários.

"Nosso objetivo é o funcionamento bem, não aceitamos a degradação do sistema feito pelo governo federal, que joga os usuários e a opinião públi-

ca contra o Estado de Pernambuco. O governo federal não conversa com a gente. Não temos interesse em administrar o metrô", disse Paulo Câmara, na postagem do SindMetro e agora confirmada pelo Palácio.

E seguiu: "Estou preocupado com o transporte metropolitano público e de qualidade, sei a importância do metrô, e até o último dia do governo, não vamos assinar nada. Vamos deixar um diagnóstico pronto, para cobrar do presidente que deixe um olhar para o metrô. Eramos, tudo será de agora em diante dialogado com a categoria, com o SindMetro-PE e o Fórum Permanente pela Mobilidade e Defesa do Metrô", garantiu Paulo.

A vice-governadora Luciana Santos, que também participou da reunião dos metroviários com o governador Paulo Câmara, participou do lançamento do Fórum Permanente pela Mobilidade e em Defesa do Metrô, que reúne diversas entidades em prol do transporte público e de qualidade, na manhã desta quinta, e reiterou o posicionamento contrário à privatização (não é correto chamar privatização porque significa o repasse definitivo para a gestão privada. No caso da concessão é determinado um período) do metrô.

"Nós somos contra a privatização (concessão) do metrô, que é um serviço essencial. O governo federal quer matar o serviço por inanição, é um absurdo. É um governo que não tem compromisso nem com a vida - vimos a forma como lidou com a covid -, muito menos com o transporte público", criticou.

Cidades

A Neoenergia vem atuando para combater o crime do furto de energia, conhecido popularmente como 'macaco', nas cidades pernambucanas

Ligação clandestina é crime

As ligações clandestinas impactam diretamente na tarifa de energia elétrica de toda uma população. Para se ter uma ideia, somente no primeiro trimestre deste ano de 2022 a Neoenergia Pernambuco conseguiu recuperar em torno de 62 milhões de kilowatts no Estado. Isso equivale a abastecer por um mês o município de Olinda, um dos maiores da Região Metropolitana do Recife.

O combate ao furto de energia é urgente, pois esse desvio irregular impacta diretamente a vida de toda população, que acaba pagando a conta de luz mais alta. "As ligações clandestinas impactam diretamente na tarifa de energia elétrica. A Agência Nacional de Energia Elétrica, que determina esses reajustes tarifários, sinaliza que uma parte dessa perda, realizada através das ligações clandestinas e das gambiarras, seja passado para toda uma população. Então, ao final, não só uma distribuidora perde, mas toda uma sociedade é prejudicada com o aumento da quantidade dessas ligações clandestinas", explica Gustavo Santos, gerente de operações da Neoenergia Pernambuco.

Além do monitoramento constante, do uso da tecnologia para mapear o consumo de determinadas áreas e as rondas diárias para combater as ligações clandestinas, a Neoenergia precisa contar também com



Gustavo Santos, gerente de operações da Neoenergia PE, alerta para o crime previsto no Código Penal



Furtar energia é equivalente a roubar um carro, uma bicicleta, um supermercado ou qualquer outro bem

TIAGO SQUEIRA/JC IMAGEM

TIAGO SQUEIRA/JC IMAGEM

MAITON JR./JC IMAGEM

MAITON JR./JC IMAGEM

apoio da população. As denúncias feitas pelos canais de comunicação são fundamentais e indispensáveis para auxiliar no melhor fornecimento de energia elétrica para todos.

"O que a gente está buscando junto com a população é o apoio. Quando a gente identifica as ligações clandestinas e faz esse trabalho de combate a esse tipo de ligação é porque, ao final, não apenas a distribuidora é prejudicada, mas toda uma população se prejudica junto com ela. Então, é importante que a população participe junto com a gente, denuncie, faça as sinalizações a partir dos nossos canais de atendimento", comenta Gustavo Santos.

A Neoenergia disponibiliza para a população uma série de canais para denúncia. De forma anônima, é possível indicar os locais onde estão sendo realizados os chamados 'macacos'. Para entrar em contato com a Neoenergia, basta acessar o site www.neoenergiampernambuco.com.br, ou falar pelo WhatsApp, adicionando o número (81) 3217-6990 ou acionar por meio do número 116, que é o teleatendimento da Neoenergia.

CRIME

Quem realiza ligação clandestina de energia não só está prejudicando o fornecimento de energia e colocando em risco a própria integridade física, mas também está cometendo

um crime previsto no Código Penal Brasileiro. A pessoa que for flagrada furtando energia pode pegar até oito anos de prisão, além de ter que pagar toda a energia gasta que não foi devidamente computada pelo aparelho medidor.

No primeiro trimestre de 2022, a Neoenergia PE recuperou em torno de 62 milhões de kilowatts no Estado

"No momento em que é constatado a ligação clandestina, é aberto um processo administrativo e a cobrança varia de acordo com a capacidade de carga que foi instalada no local e quanto tempo essa irregularidade durou. E também são aplicadas sanções previstas nos Artigo 155 do Código Penal. O furto de energia não é um furto de menor qualificação em relação a outros. Então, o ato de furtar energia ele é equiparável a um furto de celular, de uma bicicleta ou de um produto de supermercado", detalha o gerente de operações da Neoenergia Pernambuco.

ROUBAR ISSO DÁ CADEIA.



ROUBAR ISSO, TAMBÉM.



Muita gente não sabe, mas o furto de energia é crime e dá cadeia, além de prejudicar todo mundo e colocar a sua vida em risco. Por isso, fuja do macaco de energia. Sua vida vale mais que uma conta de luz.



MACACO DE ENERGIA.
EVITE. COMBATA. DENUNCIE.

📞 81 3217 6990 OU ACESSE:
WWW.NEOENERGIAPERAMBUCO.COM.BR



NEOENERGIA
PERNAMBUCO

Opiniões

Editorial

Emergência na saúde infantil

Os gestores da saúde no Brasil, de modo geral, e especialmente em Pernambuco, têm dado repetidas provas de incapacidade em lidar com emergências. A pandemia de Covid-19 expôs a situação dramática para o mundo. O atendimento emergencial aos pernambucanos é um verdadeiro caos, em que os cidadãos se submetem ao desrespeito e à falta de estrutura, por não terem outra opção. Mais uma vez, a vulnerabilidade é exposta, sem estratégia efetiva para dar resposta e reagir à calamidade representada pelo aumen-

to de casos de doença respiratória em crianças e bebês. De novo, infelizmente, surgem as deficiências no Sistema Único de Saúde (SUS), e o nosso estado é destaque nacional no mau atendimento hospitalar em momento de extrema necessidade coletiva.

O fato de Pernambuco não ser a única unidade da federação onde faltam leitos de terapia intensiva para crianças, não ameniza a dor das famílias que precisam de socorro adequado. O desconsolo e a agonia de ver os filhos sofrendo continuam. A abertura de novos leitos está ocorren-

do em várias partes do País, para dar conta da sobrecarga de bebês e crianças na fila à espera de UTI. Os planos de contingência de hospitais, prefeituras e governos estaduais, quando há planos, são acionados, sem resolver a superlotação.

O longo período de isolamento durante a pandemia é um dos fatores apontados como causadores dos atuais surtos de males respiratórios. Mas há outros. Como a permanência de estruturas insuficientes para os surtos, e a ausência de políticas públicas preventivas – que poderiam

ser ativadas, inclusive, quando a evidência da sobrecarga salta aos olhos e enche as emergências de postos e hospitais. Os médicos ficam roucos de pedir a expansão e intensificação das campanhas de vacinação, bem como já recomendaram que as crianças de até 5 anos de idade ficassem em casa, sem ir à escola, por até duas semanas. As autoridades sanitárias e seus chefes, prefeitos e governadores, preferem não ouvir a voz do bom senso. E deixam para cuidar do problema na parte mais difícil, na ponta da internação, quando a gravidade clínica se torna um risco ainda maior pela precariedade no atendimento.

Nas três primeiras semanas de maio, houve crescimento de 25% nos casos de infecções respiratórias em

crianças de até 5 anos de idade, segundo a Secretaria Estadual de Saúde de Pernambuco, em informação revelada por demanda do JC. A fila para a UTI infantil continua. O risco é maior para aquelas menores de 2 anos, como indica a trágica estatística de bebês mortos por falta de atendimento intensivo. Já são quase 30 crianças que não resistiram, e foram a óbito este ano no estado, por problemas respiratórios não relacionados à Covid. Ou seja, a emergência infantil já contabiliza meses, sem que tenha sido enfrentada.

A pandemia não parece ter deixado as lições que poderia, tanto para os cidadãos, quanto para os gestores de saúde. Falta prevenção, de um lado, e estrutura emergencial, de outro.

Artigos

Zé 3 pancadas

JOSÉ PAULO CAVALCANTI FILHO
jp@jpc.com.br

Semana passada, falei de um encontro entre JK e José Américo... Que todo mundo, em vez de dizer o nome completo, chama só de “Zé 3 pancadas”. Para correr do azar. Os leitores chegaram em comentários curiosos, cito só alguns:

FILOMENO MORAES: “JK, cassado, em trânsito pelo aeroporto Pinto Martins, encontrou um conhecido, e lhe perguntou sobre o seu ex-ministro do Trabalho, Parsifal Barroso. Ao final da conversa, pediu ao conhecido que desse um abraço no Parsifal. Quando o tal falou para o dito Parsifal este, se borrando todo, com pavor dos generais, retrucou: - Isso lá é hora de mandar abraço para alguém!”

HENRIQUE ELLERY: “Em 1960, eu fazia o Colégio Militar, em Belo Horizonte, e usei meia que, na lateral, tinha ilustração

com uma das colunas do Palácio da Alvorada. Na parte de cima, ladeando a coluna, tinha J de um lado e do outro um K, JK. Pra quê? Resultado?, foram dois finais de semana suspenso.”

MIGUEL SOUZA TAVARES: “Passei dois dias e duas noites maravilhosas, mágicas, numa fazenda em Goiás, que me disseram ter pertencido a JK, na fronteira com Tocantins. À noite, ficava sentado num alpendre rodeado por uma rede mosquiteira, sentado numa cadeira de balanço, imaginando que ali se sentava Juscelino, e de dia pescava piranhas no rio que passava na fazenda”.

SÓCRATES TIMES NETO: “Não tenho dúvidas que José Américo toquetoquetoque fez campanha para JK. Essa é a parte cômica da nossa tragédia”.

Mas a grande maioria disse, como IGNEZ BARROS: “Não entendi o motivo de ser, ele, portador de azar”. Vamos, então, lembrar como tudo começou.

Recordar é viver. Dando-se que em 1932, num acidente aéreo ocorrido na Bahia de Todos os Santos (Salvador), morreu Antunes Navarro - interventor da Paraíba. E Zé Américo escapou, tranquilo, feliz, boiando sobre uma das asas do avião. O destrambelhado cantador Zé Limeira, louvando Alexandre O Grande, acabou menosprezando feitos do general macedônio ao dizer “Maior foi o Zé Américo/ Que escapou do avião”. Como ele próprio dizia, “Voltar é uma forma de renascer. Ninguém se perde na volta” (Baga-ceira). No caminho da volta, como se passou a dizer essa frase. O que serviu de inspiração para outro paraibano, José Neumann Pinto, ao encerrar belo poema (A volta de novo) dizendo “Na volta/ Ninguém se perde./ Na volta só se abre mão da solidão”.

● **José Paulo Cavalcanti Filho**, advogado

Charge # Thiago Lucas



Hepatite misteriosa

SÉRGIO GONDIM

Está faltando um número na equação da hepatite aguda grave misteriosa. Diariamente são divulgados os casos em Pernambuco, no Brasil e no mundo, mas sem referência aos números históricos em cada local. Seria importante, para definir se estamos diante de um fato novo, onde e em que proporção.

A hepatite aguda grave sempre existiu. Pode determinar falência hepática, necessidade de transplante ou óbito. São registrados milhares de casos no mundo todos os anos, em todas as idades, mas os dados específicos das crianças são imprecisos. Cerca de 10% dos transplantes de fígado na pediatria têm sido realizados para tratar a falência hepática aguda nos Estados Unidos.

Provavelmente teremos dificuldade de acesso a dados confiáveis no Brasil, considerando a precariedade das estatísticas e a subnoti-

cação. Existe o risco de se registrar um falso surto, como consequência da atenção agora voltada para comunicação desse diagnóstico.

As muitas causas conhecidas de hepatite grave variam de região para região, de país para país, de acordo com o saneamento, vacinação, costumes e acesso ao diagnóstico. São doenças infecciosas, imunológicas ou metabólicas, toxinas ou drogas. Um solvente industrial, um cogumelo, uma erva chinesa, ecstasys, mais de 1000 medicamentos e ervas, dezenas de vírus, muita coisa pode estar implicada, o que dá ideia da dificuldade para decifrar um caso em particular.

Nesse cenário, o médico se desdobra para diagnosticar a causa, mas em metade das vezes não a desvendará. Sempre foi assim. Em centros que dispõem de condições ótimas para investigação, é possível definir a causa em até 70% dos casos.

A hepatite misteriosa,

portanto, sempre existiu.

Consta que 48% dos casos de falência hepática aguda na América do Norte e Europa são de causa indeterminada. No Brasil 13%, na Argentina 32%. O menor percentual observado no Brasil decorre do fato de que hepatites virais comuns, facilmente diagnosticadas, representam mais de 80% dos casos, muito mais do que nos países desenvolvidos. Dessa forma, as causas indeterminadas ou misteriosas acabam sendo relativamente menos frequentes aqui.

A população está cansada. Ainda sofre com a pandemia, sente-se continuamente ameaçada por vírus exóticos, novos ou misteriosos. Agora mais essa.

Pode ser que esteja sendo superdimensionado, como o momento favorece, mas é uma oportunidade para estudar melhor um problema que já existia e que não recebia a devida atenção.

● **Sérgio Gondim**, médico

Generosidade

EDUARDO CARVALHO

Generosidade é a virtude de quem compartilha por bondade, que acrescenta algo ao próximo. Um ato de generosidade deve ser feito de forma desinteressada, sem esperar algo em troca. Alguns sinônimos para generosidade são nobreza, dignidade. O contrário da generosidade é avaréza, ou ganância, egoísmo. A palavra origina do latim gens, que significa gerar ou fazer nascer. As palavras iniciadas por gen em português remetem a esta ideia, como em gênese ou genitor. A palavra gente amplia o sentido para família. O conceito de generosidade corresponde ao compartilhamento de bens materiais, tempo, atenção, palavra de conforto, sorriso, carinho, talento; ajudas de toda natureza, bem como, repartir o conhecimento e as conquistas com todos que colaboraram com uma jornada. É uma virtude que se pode associar ao altruísmo, à caridade, à filantropia.

É a terceira das virtudes do caráter discutidas por Aristóteles, seguindo os passos da coragem e da temperança. A pessoa generosa sabe dar às pessoas certas, nas quantidades certas, no momento certo, com prazer e sem interesse pessoal. Aristóteles sugere que dar àqueles que não têm bom caráter, ou àqueles que respondem com lisonja, não é a verdadeira generosidade. A generosidade é proporcional aos recursos, por isso não depende da posse de riqueza. No entanto, está ligada à virtude da magnificência, que para Aristóteles envolve doações para fins dignos, fundamentalmente, àqueles que beneficiam a sociedade.

Deve ser cultivada desde a infância, conscientizando crianças e adolescentes sobre amor, gratidão, empatia e compaixão; ensinando-as a exercitarem o bem, fazer doações, envolver-se em projetos sociais, não ter atitudes egoístas, aprender a dividir com os colegas, a serem generosos em relação aos sentimen-

tos. Essencialmente, educar com exemplos virtuosos. As crianças observam e replicam as atitudes da família, seja de forma consciente ou inconsciente. Tornar o compartilhamento um hábito familiar, com exemplos diários mostram o valor de praticar o bem.

A generosidade de uma pessoa pode ser expandida com a formação de uma rede, com os membros comprometidos com causas dignas e programas educacionais que inspirem e orientem o compromisso com a prática no dia a dia. Em rede ou individualmente, pode-se colaborar com organizações sem fins lucrativos, creches, hospitais, escolas, universidades. No mundo há cerca de 10 milhões instituições dessa natureza, e milhões de cidadãos se envolvem, cultivando valores éticos e cooperando para a formação de uma sociedade mais justa e de um mundo melhor para se viver.

● **Eduardo Carvalho**, Harvard University Fellow

Expediente

Jornal do Commercio

DIRETORIA
Presidente
João Carlos Paes Mendonça
Vice-Presidente
Jaime de Queiroz Lima Filho
Diretor
Rafael Monteiro de Barros Guimarães

DIRETORIA OPERACIONAL
Diretor de Redação
Laurindo Ferreira
Diretor de Estartégias Digitais
Maria Luíza Borges

Diretor Comercial
Vladimir Melo
Diretor de Mercado Leitor
Carlos Humberto Rocha
Diretor Administrativo-Financeiro
Vagner Lins

Noticiário nacional
Agência Estado (AE),
Agência Globo (AG), Folhapress
Noticiário internacional
Agência France Presse (AFP)

Central de atendimento ao leitor
Grande Recife: (81) 3413.6100
What's app: (81) 99115. 1016

Horários
8h às 17h30 - 2ª a 6ª feira
e-mail: atendimento@jcc.com.br

Endereço
Rua Capitão Lima, 250 - Santo Amaro Recife - PE CEP: 50.040.900
Pabx: 3413.6110 Redação: 3413.6174

MERCADO NACIONAL
Engenho de Mídia
Recife (81) 3126.8181
São Paulo (11) 3854.9030
Brasília (61) 3443-0462
Rio de Janeiro (21) 2213.0904
www.engenhodemidia.com.br

IMPOSTOS
Carga tributária (de produtos e serviços aos consumidores) aproximada: 3,65%

ASSINATURAS

Acesso ilimitado anual
R\$ 431,00
Acesso ilimitado
semestral R\$ 230,00

O **Jornal do Commercio** é uma empresa de mídia 100% digital que oferece aos seus assinantes logados acesso ilimitado às suas reportagens, conteúdos especiais, acesso ao clube de descontos do JC e ao modo Flip, onde são escolhidas pelos editores as matérias de maior relevância.

REDAÇÃO DO JC

Editores Executivos
Diogo Menezes • (81) 3413.6416 • diogomenezes@sjcc.com.br
Elton Ponce • (81) 3413.6410 • eltonponce@sjcc.com.br
Mirella Martins • (81) 3413.6418 • mirella@ne10.com.br
Rafael Carnevali • (81) 3413.6409 • rvieira@jcc.com.br

Assistentes de Edição
Marília Banholzer • mariliab@ne10.com.br • (81) 3413.6422
Raphael Guerra • rguerra@tjournal.com.br • (81) 3413.6187

Romero Rafael • rrafael@jcc.com.br • (81) 3413.6183

Coordenador de Mídias Sociais
Rafael Santos
rcsantos@jcc.com.br
(81) 3413.6409

COMITÊ DE CONTEÚDO DO SJCC
Ivanildo Sampaio (Coordenador)
Lúcia Pontes
Carla Seixas
Mônica Carvalho

ANJ

JCCPM

Opiniões

Voz do Leitor

Escuridão

Quem passa pelo Complexo de Salgadinho, principalmente à noite, vai ver o completo abandono desse divisor entre as cidade de Recife e Olinda. É uma escuridão de fazer medo. As lâmpadas nos postes não funcionam. Muita dos dois prefeitos.

● **Carlos Augusto**, por e-mail

Incompetência

A Secretária de Infraestrutura da Prefeitura do Recife, Marília Dantas, deveria demitir toda a diretoria da Emlurb e da URB, subordinadas a pasta, por incompetência administrativa. Nomearia uma equipe técnica com vontade de mudar o descaso vivido na capital.

● **Wilson Vieira**, por e-mail

Vergonha

O discurso do ministro das Comunicações, Fábio Faria, saudando o bilionário americano Elon Musk diante do presidente da República, Jair Bolsonaro (PL), foi um espetáculo de subserviência e bajulação que envergonharam o Brasil.

● **Sylvio Belém**, por e-mail

Detran-PE

A placa dianteira do meu carro caiu num alagamento. Porém, o Detran não permite a sua reposição por outra igual. Eu teria que mudar as duas pelas do Mercosul, as quais são caras e que não revelam qual é a cidade do proprietário. Ainda bem que a minha antiga.

● **Cláudio de Melo**, por e-mail

Dolarização

O preço dos combustíveis só vai cair quando o Conselho de Administração da Petrobras mudar a política de governança, acabando com a dolarização dos produtos, que não é adotada por nenhuma petrolífera do mundo. Não adianta só mudar o presidente da estatal.

● **João Guilherme**, por e-mail

Alagamento



Falta de limpeza de galerias em rua na Imbiribeira

Alô, Emlurb... Solicitamos a limpeza das galerias da Rua Itajubá, no bairro da Imbiribeira, desde fevereiro; através do protocolo de número 22133535. Já se passaram quase 4 quatro meses e nada do serviço. Sempre pedem mais sete dias. Ai, quando chove, ninguém passa na rua por conta dos alagamentos. Para que serve o IPTU?

● **Kleber Barros**, por e-mail

PELA INTERNET

Mande seu e-mail e suas fotos para vozdoleitor@jc.com.br

POR CARTA

Envie suas cartas para a Rua da Fundação, 257, Santo Amaro

Barragens que protegem o Recife

KLEBER BARROS / VOZ DO LEITOR

As chuvas estão muito fortes este ano. Como estão as barragens que protegem o Recife (ou deveriam proteger)? Ouvi falar que a de Carpina, projetada como de contenção, está servindo como barragem de acumulação. Será verdade? Se for verdade, corremos

risco. A Compensa precisa acabar com os rodízios para se ter uma reserva nas barragens em caso de chuvas muito fortes, evitando transbordamentos ou ruptura, o que seria muito grave.

● **Antônio Ribeiro**, por e-mail



WELLINGTON MONTEIRO / VOZ DO LEITOR

Transtornos na capital pernambucana

Semáforos apagam, bairros ficam sem energia elétrica, ruas e avenidas alagadas, canais e córregos transbordam, deslizamentos de barreiras, residências e comércios

inundados e trânsito caótico. É o que acontece quando chove apenas três horas no Recife.

● **Wellington Monteiro**, por e-mail

Recife e o prefeito viajante

Antigamente, tínhamos a profissão de caixeiro viajante - tipo um vendedor ambulante, que saía viajando pelas cidades oferecendo produtos. Aqui no Recife, temos o prefeito viajante. Recentemente, ele passou um tempo na Europa (sem sequer avisar) com a namorada; inclusive, transmitiu até o cargo para o presidente da Câmara Municipal do Recife. Depois não deu o ar da graça

quando houve o incêndio das palafitas no Pina. Agora, com o Recife debaixo de água, o nosso prefeito viajante, para variar, estava num encontro com o PT em São Paulo, partido esse que ele chamou de tudo que não presta nas eleições municipais e afirmou, categoricamente, que jamais se aliaria ao PT.

● **Marco Wanderley**, por e-mail

Resposta ao leitor

Companhia Brasileira de Trens (CBTU)

Em resposta a João Guilherme, leitor da coluna Voz do Leitor, a Companhia Brasileira de Trens Urbanos (CBTU) esclarece que tem um corpo técnico comprometido com os usuários do Metrô do Recife e que grande parte dos problemas são em decorrência dos cortes orçamentários e do pouco investimento na recuperação do sistema

metroviário, fato que infelizmente se agrava há mais de dez anos. A CBTU esclarece ainda que sua diretoria busca constantemente as instâncias responsáveis pelo orçamento da União para que haja incremento no orçamento subsidiado pelo Governo e que mantém grande parte dos custos da CBTU.

● **Assessoria de Imprensa**



LUIZ PEREGRINO / VOZ DO LEITOR

Aeroporto

Será que não é ilegal a atitude da concessionária do aeroporto ou até mesmo da própria CTTU de multar qualquer carro particular que passar pela área de desembarque do Aeroporto Internacional dos Guararapes? Acho um absurdo isso. Uma restrição desnecessária e descabida.

● **Luiz Peregrino**, por e-mail

Ônibus

Os ônibus estão envelhecendo e os empresários não dão a mínima. O número de quebras já é recorde, em detrimento total do usuário. A empresa Vera Cruz é campeã neste quesito. Há manutenção eficiente? A depreciação não compromete a segurança? Passagem a R\$ 4,10 é um absurdo.

● **Franklin Santos**, por e-mail



Quem teme o ICMS menor

Apesar daquele depoimento, com cara de Monalisa de Da Vinci, do presidente do Senado, Rodrigo Pacheco, classificando de "inteligente" o projeto aprovado na Câmara, fixando em até 17% o limite de cobrança do ICMS de combustíveis e energia elétrica, dez entre dez analistas dizem que a proposta dos deputados Danilo Forte (União BR-CE) e relatado pelo deputado Elmar Nascimento (União BR-BA) tem pouca chance de produzir o efeito que Arthur Lira, Jair Bolsonaro e os 400 deputados - que aprovaram o projeto - prometeram nas suas redes sócias.

Como dizem alguns analistas, feito nas carreiras, o projeto é muito ruim. A começar da mistura que o PL 18/2022, aprovado simplesmente "esquecer" a nova Lei Complementar n. 192/22, que acabou de fixar alíquotas fixas (ad rem) para os combustíveis e que é objeto de contenda no STF.

O tributarista, Eric Castro e Silva analisa que, se o objetivo do PL é que a tributação de combustíveis pelo ICMS não se equipare com a aplicada a mercadorias supérfluas por ser mercadoria essencial, então quem vai dizer se o R\$ 1,00 por litro de combustível está respeitando a essencialidade? E como comparar a alíquota única, fixada pela LC 192, com as várias e alíquotas estaduais que dão tratamentos distintos para os bens essenciais e não essenciais?

Parece claro que o objetivo dos deputados foi só a selfie para a campanha eleitoral. E que só quem está preocupado são os governadores em campanha pela reeleição e prefeitos em meio de mandatos. Vai que esse negócio vira lei? Tem R\$ 65 bilhões na roda.

Dinheiro do Pronampe até 2024



O Pronampe vai até o fim de 2024 para uso de verbas que estão no Fundo Garantidor do programa, mas são oriundas do Pronampe Emergencial. A estimativa do governo é garantir R\$ 50 bilhões em crédito para as MPE com o programa. Os recursos do Fundo Garantidor de Operações (FGO) que não foram usados até 31 de dezembro de 2021 (R\$ 7 bilhões) poderão ser concedidos como garantia de novas operações de crédito gerando um volume de R\$ 35 bilhões em empréstimos.

Brasil Sabor

Termina, neste domingo, o 16º Brasil Sabor o maior e mais diversificado festival gastronômico do País que tem participação de 1.000 casas, 30 delas pernambucanas, celebrando as raízes e sabores de suas regiões com uso de ingredientes de cada localidade.

Fotovoltaica

Mapa da Associação Brasileira de Energia Solar Fotovoltaica avalia que o Brasil chegou a 10,6 gigawatts (GW) de potência instalada em residências, comércios, indústrias, produtores rurais, prédios públicos no Brasil. Com 1 milhão de sistemas instalados.

Desse jeito sim

A Federação Nacional de Call Center e Redes de Telecomunicações e de Informática está iniciando uma campanha para que o governo trate o setor como empresas Over The Top (OTT), como Netflix, Google, Facebook e Amazon e Twitter.

Desse outro não

A presidente da Feninfra, Vivien Mello Suruagy, tem um argumento interessante: as empresas de telecom têm obrigações como o atendimento e satisfação do cliente, prazos estipulados. Já para as OTTS praticamente não há regulamentação. Faz sentido.

Cooperativismo

De 10 a 12 de agosto o Recife sedia a 14ª edição do Congresso Brasileiro do Cooperativismo de Crédito, o mais importante evento do Cooperativismo Financeiro da América Latina, com 2 mil participantes em parceria com o Sicoob Central Nordeste.

Fundo do Cesar

Ancorado na sua marca no mercado educacional, o Cesar lança Fundo Educacional de Inovação Cesar School com foco em captação de recursos para oferta de bolsas a estudantes em situação de vulnerabilidade social com meta de R\$ 2 milhões.

Judicialização

O Sindhospe e a Defensoria Pública de Pernambuco promovem no próximo dia 2 de junho o 10º Fórum de Saúde Suplementar de Pernambuco. Este ano o foco é a judicialização da saúde e as novas tecnologias e cenários sobre os planos de saúde.

Sequela Covid-19

O LinkQ Covid-19 da Kantar, com depoimentos de 3.400 lares brasileiros, revelou que a pandemia trouxe impactos sem precedentes e deixou marcas. No Brasil, 10% dos entrevistados disseram que todos do lar foram contaminados.

Economia

● Mercado (26/05/22)



Investimentos Sicredi Recife.

Aqui, o seu negócio prospera com a solidez da maior instituição financeira cooperativa de Pernambuco.*

Apoio à economia local.



2101.6161 | @sicredirecife

| Dólar Data | Comercial | | Paralelo | | Turismo | |
|------------|-----------|-------|----------|-------|---------|-------|
| | Compra | Venda | Compra | Venda | Compra | Venda |
| 20/05 | 4,873 | 4,874 | 5,000 | 5,100 | 4,950 | 5,057 |
| 23/05 | 4,8044 | 4,805 | 4,930 | 5,030 | 4,880 | 4,982 |
| 24/05 | 4,8118 | 4,812 | 4,940 | 5,040 | 4,890 | 4,996 |
| 25/05 | 4,8199 | 4,821 | 4,950 | 5,050 | 4,890 | 5,016 |
| 26/05 | 4,7609 | 4,761 | 4,900 | 5,000 | 4,850 | 4,953 |

Cotações de outras moedas (valores de compra do Banco Central em R\$)

| Coroa sueca | Franco suíço | Libra | Rublo |
|-------------|--------------|----------------|---------------|
| 0,4820 | 4,9620 | 6,0010 | 0,074 |
| Euro | lone | Peso argentino | Peso mexicano |
| 5,1050 | 0,0370 | 0,0390 | 0,2400 |

Índices de inflação MÊS/ANO

| | INPC IBGE | IPCA IBGE | IGP/DI FGV | IGP/M FGV | INCC/DI FGV |
|--------------------|-----------|-----------|------------|-----------|-------------|
| OUTUBRO/2021 | 1,16% | 1,25% | 1,60% | 0,64% | 0,80% |
| NOVEMBRO/2021 | 0,84% | 0,95% | -0,58% | 0,02% | 0,67% |
| DEZEMBRO/2021 | 0,73% | 0,73% | 1,25% | 0,87% | 0,35% |
| JANEIRO /2022 | 0,67% | 0,54% | 2,01% | 1,82% | 0,71% |
| FEVEREIRO /2022 | 1,00% | 1,01% | 1,50% | 1,83% | 0,38% |
| MARÇO /2022 | 1,71% | 1,62% | 2,37% | 1,74% | 0,86% |
| ABRIL /2022 | 1,04% | 1,06% | 0,41% | 1,41% | 0,90% |
| Acumulado no ano | 4,49% | 4,29% | 6,44% | 6,98% | 5,08% |
| Acumulado 12 meses | 12,47% | 12,13% | 13,53% | 14,66% | 12,99% |

Aluguel

Mês de reajuste (multiplicar por):

| | | | | |
|------------|-------|--------|------|--------|
| IGP-M-FGV | ABRIL | 1,1477 | MAIO | 1,1466 |
| IGP-DI-FGV | ABRIL | 1,1557 | MAIO | 1,1353 |
| INPC-IBGE | ABRIL | 1,1173 | MAIO | 1,1247 |
| IPC-FIPE | ABRIL | 1,1173 | MAIO | 1,1216 |
| IPCA-IBGE | ABRIL | 1,113 | MAIO | 1,1213 |

Nota: Fatores válidos para contratos cujo último reajuste ou acordo ocorreu há um ano

Taxa Selic (ao mês)

| Fevereiro | Março | Abril |
|-----------|-------|-------|
| 0,76% | 0,93% | 0,83% |

Poupança (Aplicação a partir de 4/5/12)

| Dia/Mês | Índice | Dia/Mês | Índice |
|---------|--------|---------|--------|
| 23/05 | 0,7025 | 28/05 | 0,7025 |
| 24/05 | 0,7025 | 29/05 | 0,7025 |
| 25/05 | 0,7025 | 30/05 | 0,7025 |
| 26/05 | 0,7025 | 31/05 | 0,7025 |
| 27/05 | 0,7025 | 01/06 | 0,7025 |

Outros indicadores

| Índices | Março | Abril |
|-------------------|----------|----------|
| Sal. mínimo (R\$) | 1.212,00 | 1.212,00 |
| TJLP (no ano) | 0,57% | 0,57% |

Crédito no dia 10 de cada mês (TR + juros de 3% ao ano)

Contribuições para o INSS

Contribuintes Individuais e facultativos

| Contribuintes Individuais e facultativos | Sal. de Contribuição | Alíquota |
|----------------------------------------------------------------------------------------------------------------|------------------------------------|------------------------------------------|
| Contribuintes Individuais com remuneração auferida pelo exercício de sua percebida atividade por conta própria | Remuneração efetivamente percebida | 20% |
| Contribuintes Individuais com remuneração auferida de uma ou mais empresas | Remuneração efetivamente percebida | 11% (retida pelas empresas contratantes) |
| Facultativos pelo contribuinte | Valor declarado | 20% |

Limite do Salário de Contribuição - Mínimo: R\$ 1.212,00 / Máximo: R\$ 7.088,50

Salário-família (filho de até 14 anos incompletos)

Até R\$ 1.655,98 R\$ 56,47

Empregado, empregado doméstico e trabalhador avulso

| Salário-de-contribuição (R\$) | Alíquota(%) | Salário-de-contribuição (R\$) | Alíquota(%) |
|-------------------------------|-------------|-------------------------------|-------------|
| até 1.212,00 | 7,5% | de 2.427,80 até 3.641,69 | 12,0% |
| de 1.212,01 até 2.427,79 | 9,0% | de 3.641,70 até 7.088,50 | 14,0% |

Imposto de renda

| Base de cálculo | Alíquota (%) | Parcela a deduzir (R\$) |
|----------------------------------|--------------|-------------------------|
| Até R\$ 1.903,98 | Isento | - |
| De R\$ 1.903,99 até R\$ 2.826,65 | 7,5% | R\$ 142,80 |
| De R\$ 2.826,66 até R\$ 3.751,05 | 15,0% | R\$ 354,80 |
| De R\$ 3.751,06 até R\$ 4.664,68 | 22,5% | R\$ 636,13 |
| Acima de R\$ 4.664,68 | 27,5% | R\$ 869,36 |

Deduções: 1) R\$ 189,59 por dependente; 2) R\$ 1.903,98 por aposentados, pensionistas e transferidos para a reserva remunerada a partir do mês que completar 65 anos; 3) Valor das contribuições para a Previdência Social da União, dos Estados, do Distrito Federal e dos municípios; 4) Pensão alimentícia efetivamente paga; 5) Contribuição para entidades de previdência complementar e para o Fapi.

Economia

Ao reduzir barreiras e promover integração, essa vantagem faz com que o fluxo de trabalho e de informações ocorram de forma mais rápida e fácil

O que é comunicação unificada?



Videoconferências, mensagens de texto, telefone... são muitas as maneiras que as empresas têm para desenvolver a sua comunicação interna ou externa. Atualmente, diante da crescente competitividade do mercado, o investimento em comunicação unificada passou a ser um imperativo estratégico para as empresas, independente do seu porte ou da sua área. Cada vez mais, é preciso investir em ferramentas e dispositivos tecnológicos de qualidade, que possibilitem a execução de processos realmente eficientes.

A comunicação unificada é uma nova arquitetura tecnológica e passou a ser usada para definir o uso de uma única plataforma que reúne e gerencia todos os dispositivos tecnológicos de uma empresa, permitindo o seu acesso de forma presencial ou remota.

De acordo com Brito Jr, diretor superintendente da Norteldata Telecomunicações, que desenvolve serviços e soluções para empresas através da Tecnologia da Informação e Comunicação, a Com. Unificada torna o processo mais rico, ágil, adequado e eficaz. "Nós participamos de todo o processo, desde a concepção da solução, com o apoio necessário à escolha da solução que mais se adequa à estratégia das empresas, até o fornecimento, instalação e su-

porte operacional", diz o diretor.

A comunicação unificada coloca em sintonia ferramentas, síncronas e assíncronas, que podem ser utilizadas em diferentes dispositivos, com mobilidade e enriquecimento da comunicação. "Através de uma única plataforma, é possível gerenciar chamadas de voz, mensagens, compartilhamento de arquivos (vídeos, imagens, documentos e textos), videoconferências, estado de presença e mídias sociais (Instagram, Telegram, WhatsApp, chat, etc)", explica Brito Jr.

Em exemplos simples, se uma pessoa entra em contato por meio do chat e no outro dia volta a se comunicar, mas agora pelo telefone, haverá registros do atendimento anterior e a conversa voltará do ponto onde parou. A tecnologia auxilia disponibilizando diversas possibilidades de interação que podem ser utilizadas conforme a necessidade e condições do usuário, automatizando processos, facilitando as interações e permitindo a gestão corporativa.

Benefícios

Uma série de benefícios são proporcionados para as empresas que colocam em prática a comunicação unificada. "Aumento de engajamento da equipe, fidelização do cliente, aumento de produtividade, redução de custos, adequação à LGPD e gestão corporativa são alguns dos enormes benefícios de usar a comunicação unificada. As ferramentas são simples e intuitivas.

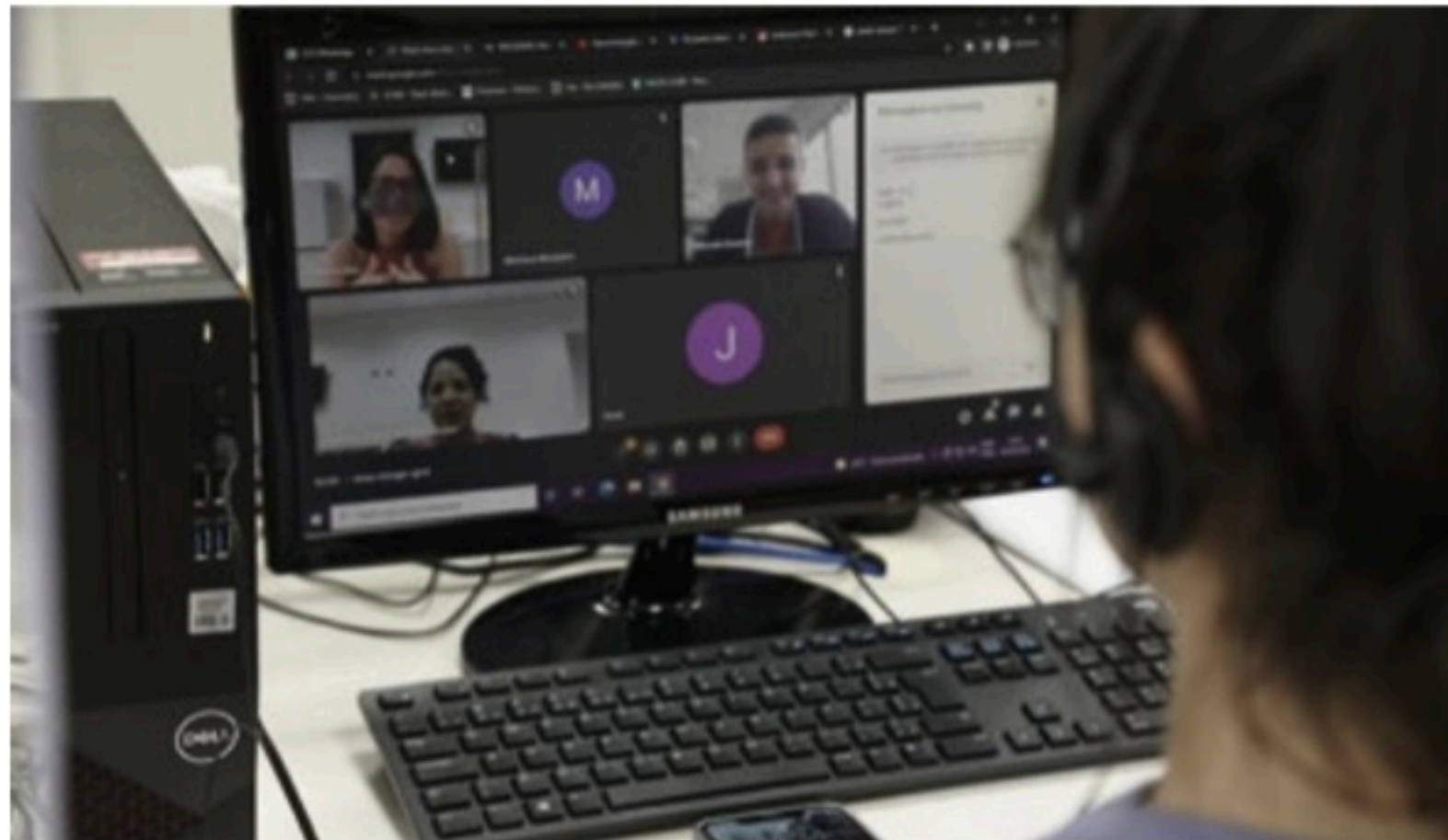

Cada vez mais é preciso investir em ferramentas tecnológicas para os processos serem mais eficientes



Brito Jr, diretor superintendente da Norteldata, explica a importância da comunicação unificada

Dispensam maiores treinamentos e permitem que o usuário potencialize a sua comunicação", continua Brito Jr, diretor superintendente da Norteldata.

Os sistemas de comunicação unificada são muito seguros e garantem que todas as informações ficarão guardadas, sem que ocorram problemas com vazamentos. A empresa que precisa ter seus objetivos definidos, como aumentar a satisfação do cliente, melhorar a performance da equipe ou da experiência do cliente final, no final das contas, a comunicação unificada pode ser a melhor escolha. "A solução permite que o processo de comunicação seja potencializado e facilitado. Mas, para isso, faz-se necessário definir como será a jornada do cliente em um atendimento, por exemplo. O que deve, e o que não deve, ser automatizado, o fluxo dos dados sensíveis, etc. Afinal, já diria Sêneca: "nenhum vento sopra a favor de quem não sabe para onde ir", finaliza o diretor.

As empresas que fazem uso de uma comunicação unificada tendem a gerar mais negócios. Isso acontece porque as decisões são tomadas mais rapidamente e embasadas em informações estratégicas. Assim, não ocorrerão problemas na companhia pelo fato de uma proposta ficar muito tempo parada, por exemplo.

Comunicação Unificada

As soluções de comunicação unificada, ou UC (unified communications), consistem na convergência e na integração de diversos canais e dispositivos, permitindo uma comunicação mais rica, móvel e simples.

(81) 2122-1000

Rua Rodrigues Sete, 341 - Casa Amarela

contato@norteldata.com.br

norteldata.com.br

NORTELDATA

Cláudio Humberto



CLÁUDIO HUMBERTO
claudiohumberto@odianet.com.br
Twitter: @colunaCH

Geap aumenta 2,26% e ANS aplica 15,5%

O aumento de 15,5% autorizado pela "agência reguladora" ANS nos planos de saúde individuais é o maior da História, bem acima da inflação e das necessidades das operadoras, como prova o reajuste de 2,26% do Geap, o plano de saúde do servidor público. A ANP persegue o objetivo de melhorar a receita das gigantes, nos planos individuais, e de forçar a desistência ou migração de clientes de planos individuais, cada vez mais inacessíveis, para os coletivos, cujos aumentos as operadoras definem.

A ANS presta vassalagem às grandes operadoras, e não explica por que planos de saúde como o Geap sobrevivem sem explorar a clientela. Fixando reajuste tão baixo para seus mais de 280 mil beneficiários, o Geap prova ser possível prestar serviços de qualidade a preço honesto.

O conluio contra o plano de saúde individual começou com a resolução da ANS, como queriam as gigantes, criando planos coletivos. A ANS decidiu que valores dos planos coletivos serão negociados entre as partes. A "negociação" entre o pescoço e a navalha, faltou dizer.

Marido de Tebet auxilia bolsonarista



JEFFERSON RUDY/AGÊNCIA SENADO

A senadora Simone Tebet (foto), pré-candidata a presidente pelo MDB, não está tendo vida fácil. Enfrenta a desconfiança de parcela importante do PSDB e até do MDB do Mato Grosso do Sul, seu Estado. Todos estão com pé atrás, muito desconfiados. É que o marido da senadora, deputado estadual licenciado Eduardo Rocha, também filiado ao MDB, é chefe da Casa Civil do governo de... Reinaldo Azambuja, do PSDB.

O problema é que o marido Eduardo Rocha tem ido a reuniões de pré-campanha do candidato tucano a governador do MS, Eduardo Riedel. O detalhe é que Eduardo Riedel apoia a reeleição de Jair Bolsonaro, adversário da mulher de Rocha, e tem pedido apoio para o presidente. A turma do MDB-MS está de orelha em pé, à espera de que a senadora resolva suas incoerências para então deflagrar a campanha.

Voo difícil

Após todo o barulho no lançamento da pré-candidatura de Simone Tebet a presidente, além de toda a pressão pela desistência do tucano João Doria, a senadora apareceu com apenas 2% no Datafolha de ontem.

Anote aí

O Datafolha prevê que o petista Lula vai vencer a eleição para presidente no 2º turno com mais de 25 pontos de vantagem sobre o presidente Jair Bolsonaro. Precisa nem ter, como diria o comentarista Milton Neves.

Voltas da política

Lula criticava, em 2016, a eleição de "não-políticos", como o ex-prefeito de Belo Horizonte Alexandre Kalil (PSD), que ontem posou para foto com o ex-presidiário para fechar a união PSD-PT, em Minas Gerais.

Resumo

Para o presidente Jair Bolsonaro, "os maiores responsáveis pelas duras consequências às comunidades em operações são os próprios bandidos" ao enfrentar a lei e colocar a vida deles - e de inocentes - em risco.

Quase Canadá

Segundo o Our World in Data, o Brasil se aproxima do elogiado Canadá no esforço de vacinação contra a covid. País de primeiro mundo, com saúde gratuita, o Canadá vacinou 86,5% da população. O Brasil, 85,7%.

Ativismo

Ativistas no Brasil repetem o comportamento curioso da imprensa norte-americana: em vez de cobrar atitude contra armas do atual Joe Biden, tentam culpar o ex-presidente Donald Trump pelo massacre no Texas.

Frase



Escandaloso Senador Eduardo Girão (Pode-CE), sobre TCU mandar Dallagnol "devolver" R\$3 milhões

Economia

SUPLEMENTAR Preços dos planos de saúde poderão subir até 15,5% no aniversário de contrato

ANS aprova maior reajuste da história

EDILSON VIEIRA

edviera@jc.com.br

A Agência Nacional de Saúde Suplementar (ANS) limitou em 15,5% o índice de reajuste para os planos de saúde individuais e familiares. Este é o maior aumento do início da série histórica, desde o ano 2000.

O percentual é o teto válido para o período entre maio de 2022 e abril de 2023 para os contratos de cerca de 8 milhões de beneficiários, o que representa 16,3% dos consumidores de planos de assistência médica no Brasil.

Ao todo são 49,1 milhões de beneficiários com planos de assistência médica no País, de acordo com dados referentes a março de 2022.

Caso a sua mensalidade já esteja alta, procure um advogado especialista na área, pois pode ser que você tenha sofrido algum reajuste abusivo, tendo chance, assim, de reduzir o valor do seu prêmio.

O índice de 2022 foi apreciado pelo Ministério da Economia e aprovado nesta quinta-feira (26). A decisão será publicada no Diário Oficial da União e o reajuste poderá ser aplicado pela operadora a partir da data de aniversário do contrato, ou seja, no mês da contratação do plano.

CÁLCULO

Para chegar ao percentual de 2022, o cálculo é baseado na diferença das despesas assistenciais por beneficiário dos planos de saúde individuais de um ano para o outro. Dessa forma, o índice de 2022 resulta da variação das despesas assistenciais ocorridas em 2021 em comparação com as despesas assistenciais de 2020.

Em 2021, a ANS anunciou, pela primeira vez um percentual de reajuste negativo (-8,19%), o que resultou na redução das



GUGA MATOS/JC IMAGEM

RECORDE Índice de 15,5% nos planos individuais e familiares é o maior aumento da série iniciada em 2000

mensalidades no período de maio de 2021 a abril de 2022. O percentual negativo refletiu a queda de 17% no total de procedimentos (consultas, exames, terapias e cirurgias) realizados em 2020, em relação a 2019, pelo setor de planos de saúde.

A redução da utilização dos serviços aconteceu em decorrência das medidas protetivas adotadas para evitar a disseminação da Covid-19. Em 2021, com a retomada gradativa da utilização dos planos de saúde pelos beneficiários, as despesas assistenciais apresentaram crescimento, segundo a ANS, influenciadas principalmente pela variação no preço dos serviços/insumos de saúde.

A ANS explicou que o valor final do plano de saúde é impactado por fatores como a inflação, o aumento ou queda da frequência de uso do plano de saúde e os custos dos serviços médicos e dos insumos, como produtos e equipamentos médicos.

Os gastos assistenciais por pessoa nos planos individuais regulamentados tiveram cresci-

mento de 20,35% em 2021 comparado a 2020, diz a ANS. No entanto, a frequência no uso de serviços de saúde no setor em 2021 não cresceu neste mesmo ritmo, exibindo uma retomada mais gradual em relação ao ano anterior, principalmente quanto às consultas e internações. Esses dados indicam que grande parte da variação positiva dos custos assistenciais de 2021 ante a 2020 se deve à forte variação no preço desses serviços.

"Como a frequência na utilização de serviços apresentou queda bastante acentuada em 2020, a retomada em 2021, ainda que gradual, foi suficiente para que, ao lado de um aumento acentuado nos preços dos insumos e serviços, acelerasse o índice deste ano para 15,5%", comunicou a ANS.

ATENÇÃO AO BOLETO

A partir do anúncio do teto máximo de reajuste, os beneficiários de planos individuais e familiares devem ficar atentos aos seus boletos de pagamento e observar se o percentual apli-

cado é igual ou inferior ao definido pela ANS (15,5%) e se a cobrança com o índice de reajuste está sendo feita a partir do mês de aniversário do contrato, que é o mês em que o contrato foi firmado.

Em seu comunicado, a ANS lembra que "os consumidores têm o poder de escolha. Caso entendam que seu plano de saúde não está lhes atendendo adequadamente, podem optar pela portabilidade de carências para outra operadora. Para saber as opções disponíveis no mercado para contratação ou troca via portabilidade de carências, o interessado pode fazer comparações ao consultar o Guia ANS, no portal da Agência".

Em caso de dúvidas, os consumidores podem entrar em contato com a ANS por meio dos seguintes canais de atendimento: Disque ANS (0800 701 9656); Central de Atendimento ao Consumidor, no endereço eletrônico www.gov.br/ans; Central de atendimento para deficientes auditivos (0800 021 2105).

Atenção ao aumento abusivo

O aumento de até 15,5%, autorizado pela Agência Nacional de Saúde Suplementar (ANS), para os planos de saúde do tipo individual e familiar, preocupa também quem possui planos na modalidade coletiva ou empresarial. Isto porque os planos coletivos não são regulamentados, ou seja, não têm o percentual de aumento máximo fixado pela ANS. E a grande maioria dos brasileiros que utilizam planos de saúde estão inseridos na modalidade coletiva.

A advogada especializada em Direito da Saúde Suplementar, Marília Carvalheira, diz que, historicamente, os planos de saúde coletivos têm reajustes que se sobrepõem ao percentual definido pela ANS para os planos individuais. As operadoras de saúde costumam anunciar os aumentos dos planos coletivos, depois que é definido o aumento dos planos individuais.

"Em 2021, por conta da queda na demanda dos serviços de saúde em 2020, no início da pandemia, a ANS aplicou uma redução de 8,19% nos planos individuais



GUGA MATOS/JC IMAGEM

REGULAMENTAÇÃO Plano coletivo não tem teto de reajuste e preocupa

e familiares. Mesmo assim, os planos coletivos tiveram aumento, porque não têm os preços regulados pela ANS", explicou Marília Carvalheira. Ela teme que o reajuste de alguns planos coletivos possa ultrapassar os 15,5% estipulados como teto para os planos individuais. As operadoras

A advogada explicou ainda que o reajuste dos planos coletivos são definidos pelas próprias empresas operadoras de planos de saúde, sem que

haja um teto máximo de aumento. O percentual leva em conta parâmetros como os custos da operadora no ano anterior e a chamada "sinistralidade", ou seja, a ocorrência de muitos casos graves e procedimentos complexos, que colaboram para o aumento dos custos das operadoras.

"O aumento dos planos de saúde coletivos varia bastante, depende de cada operadora, do tipo de contrato, e até mesmo do tipo de usuário. Isso não

quer dizer que os aumentos não precisam ser justificados pelas operadoras. O reajuste pode, inclusive, ser contestado administrativamente e judicialmente pelo usuário", afirmou Marília. O beneficiário tem que receber a notificação de quanto será o reajuste e os cálculos referentes, até 30 dias antes da aplicação do aumento.

A advogada explica que o usuário do plano de saúde que desconfiar de reajuste abusivo deve contratar uma assessoria jurídica para que se faça um levantamento minucioso, mês a mês e ano a ano, de todos os reajustes, para que possa ser identificado se houve algum reajuste aplicado de forma indevida ou em duplicidade.

"A operadora utiliza fórmulas de cálculo que são incompreensíveis para a grande maioria dos usuários. Ela pode ter aplicado um aumento indevido, ou fora do prazo de um ano para aplicação, por exemplo, e daí, o usuário pode fazer uma contestação administrativa, entrando em contato com a ANS e com a operadora e, se não obtiver um resultado satisfatório, entrar com uma ação judicial", explica Marília.

Economia

FUTURO Em Davos, ministro da Economia, Paulo Guedes, afirma que, se reeleito, Bolsonaro vai acelerar reformas e privatizar Petrobras

Reforma e privatização no radar

Agência Estado

O ministro da Economia, Paulo Guedes, disse a jornalistas, nesta quinta-feira (26), que se Jair Bolsonaro for reeleito, com um Congresso com perfil mais de centro-direita, vai conseguir acelerar as reformas. “Vamos privatizar a Petrobras, fazer vários acordos comerciais, vamos fazer bem mais do que temos feito até agora.”

Guedes afirmou que a pandemia acabou impedindo que as reformas que previa avançassem como esperado. Mas o Brasil está saindo da crise com o “fiscal forte” e a política monetária necessária para combater a inflação - ou, na linguagem do mercado financeiro, “na frente da curva”.

Já os Estados Unidos e Europa estão “atrás da curva”, ou seja, vão precisar ainda subir muito os juros para conter a crise. “O mundo inteiro está fora do lugar no fiscal e no monetário.”

Para Guedes, enquanto o mundo, sobretudo o Ocidental, está “entrando no inferno”, em uma crise que promete ser longa, o Brasil está saindo.

GOVERNADORES

Na entrevista, o ministro da Economia afirmou que o governo transferiu “meio trilhão de reais” para os Estados e municípios, em ritmo nunca visto, fazendo o ajuste fiscal deles. “Os Estados que estão reclamando, o governador é um despreparado ou é militante”, disse, em Davos.

“Os Estados receberam uma fortuna fabulosa. Nunca se transferiu tanto dinheiro para Estados e municípios. A arrecadação deles subiu extraordinariamente”, afirmou, destacando que vê injustiça nas reclamações dos entes federados. “Transferimos meio trilhão de reais para esses caras.”

E a melhora das contas estaduais, não foi porque eles fizeram um ajuste fiscal, mas por conta dessa transferência, comentou o ministro. “Nós fizemos o ajuste deles.”

Na conta de Guedes, os Estados e municípios receberam R\$ 150 bilhões no pacote da rolagem de dívida; R\$ 260 bi do Fundep (Fundação de Desenvolvimento da Pesquisa), neste caso em 10 anos; R\$ 68 bilhões pela Lei Kandir. Houve ainda mais alguns bilhões pela cessão onerosa (R\$ 12 bilhões na primeira rodada e R\$ 7 bilhões na segunda).

Ministro da Economia acredita que a inflação alta já pode ter atingido o pico no Brasil e vai começar a baixar

INFLAÇÃO

Paulo Guedes acredita que a inflação alta já pode ter atingido o pico no Brasil e vai começar a baixar. No exterior, ao contrário, ainda pode subir mais e os países podem enfrentar um ciclo de piora, enquanto o Brasil começa um processo longo de melhora.

“Fomos os primeiros a combater a inflação, zeramos o déficit e subimos os juros”, disse o ministro em entrevista à imprensa após seu último compromisso no Fórum Econômico Mundial em Davos.

“A inflação vai subir por muitos anos no mundo inteiro”, disse, voltando a criticar a atuação dos bancos centrais dos Estados Unidos e Europa.

Guedes reconheceu que a taxa de juros mais alta “é pé no freio” e ajuda a desacelerar a atividade. Mas ponderou que o Brasil tem um mercado interno enorme, capaz de resistir a um cenário externo mais desfavorável, e o País já tem contratado de R\$ 850 bilhões.



DEU ERRADO Guedes disse que a pandemia acabou impedindo que as reformas que previa avançassem como esperado, mas que País está se recuperando

Bolívia quer encarecer o gás

AFP

A Bolívia tenta renegociar seu contrato com o Brasil para a venda de gás natural, com o objetivo de aumentar seu preço, apesar das críticas do presidente Jair Bolsonaro.

“Nós tentamos de forma escrita e formal pedir a renegociação do contrato com a Petrobras”, a estatal brasileira, disse o ministro boliviano de Hidrocarbonetos e Energias, Franklin Molina, citado em um comunicado nesta quinta-feira (26).

No entanto, “a resposta não foi a que se esperava”, acrescentou o funcionário.

Essas declarações ocorreram após o anúncio, na terça-feira, de que o país andino havia reduzido o volume de gás natural enviado ao seu vizinho, o que Bolsonaro chamou de “orquestrado”.

“A Bolívia cobrou 30% do nosso gás para entregar



REAJUSTE Antes de reduzir fornecimento, houve tentativa de negociação

para a Argentina”, disse o presidente, em relação a um acordo assinado em abril entre os dois países para o comércio desse recurso.

“O gás, se tiver que comprar de outro local, é cinco vezes mais caro. Quem vai pagar a conta?”, acrescentou Bolsonaro, em dia depois de demitir o recém-nomeado presidente da Petrobras, em meio a

repetidas altas do preço do combustível.

O governo da Bolívia, por sua vez, acusa o governo interino da direita Jeanine Áñez (2019-2020) como responsável de um aumento ao contrato assinado em março de 2020.

Para Molina, o acordo “prejudica a Bolívia” e “gera prejuízos econômicos para a YPF”, empresa estatal de

hidrocarbonetos.

Além disso, enquanto a Petrobras paga a Bolívia entre 6 e 7 dólares por milhão de BTU de gás, as empresas privadas Compass e Totalenergias Brasil estariam dispostas a pagar de 15 a 18 dólares pelo mesmo volume, afirmou o ministro.

A Argentina, por outro lado, compra o gás boliviano a um preço médio de 12 dólares por milhão de BTU, um terço do preço internacional do gás natural liquefeito.

Segundo especialistas, a Bolívia pode ter que pagar multas milionárias por descumprir o contrato com o Brasil, como aconteceu em 2018. No entanto, se for comprovado que a Petrobras ignorou um suposto pedido de renegociação, o caso pode acabar em arbitragem.

O Brasil consome cerca de 60% do gás Bolívia, segundo dados oficiais.

DINHEIRO DOS IMPOSTOS

Receita Federal bate recorde de arrecadação

Agência Brasil

O crescimento das arrecadações obtidas por meio de Imposto de Renda das Pessoas Jurídicas (IRPJ) e a Contribuição Social Sobre o Lucro Líquido (CSLL) levou a Receita Federal a registrar o melhor desempenho arrecadatório desde o início da série histórica, em 1995, tanto para o mês de abril quanto para os primeiros quatro meses do ano.

De acordo com a análise de arrecadação divulgada ontem (26) pelo Ministério da Economia, a arrecadação total do órgão em abril de 2022 ficou ligeiramente acima de R\$ 195 bilhões, “registrando acréscimo real (IPCA) de 10,94% em relação a abril de 2021”.

No quadrimestre acumulado (de janeiro a abril de 2022), a arrecadação alcançou o valor de R\$ 743,2 bilhões, o que representa um acréscimo de 11,05% pelo IPCA. “O acréscimo observado no período pode ser explicado, principalmente, pelo crescimento dos recolhimentos, principal-

mente de IRPJ e CSLL.

ABRIL

As arrecadações com IRPJ e CSLL totalizaram R\$ 48,104 bilhões em abril, valor que representa crescimento real de 21,53%. A Receita explica que esse desempenho se deve ao aumento de 36,11% na arrecadação da estimativa mensal; de 12,24% na arrecadação do balanço trimestral; e de 11,39% na arrecadação do lucro presumido.

“Importante observar que houve pagantes atípicos de, aproximadamente, R\$ 3 bilhões, por empresas ligadas ao setor de commodities”, destaca o Fisco. A arrecadação da Receita Previdenciária ficou em R\$ 42,6 bilhões (acréscimo real de 7,69%).

“Esse resultado pode ser explicado pelo aumento da massa salarial por meio da criação de novos postos de trabalho e pelo bom desempenho da arrecadação do Simples Nacional em relação à abril de 2021”.

Rendimentos de Capital (IRRF) tiveram arrecadação de R\$ 5,96 bilhões (acréscimo real de



CRESCIMENTO Governo vê crescimento como recuperação da economia, mas inflação alta infla a arrecadação

61,93%), resultado que se deve aos acréscimos nominais de 390% nas arrecadações via fundos de renda fixa; e ao aumento de 133% nas arrecadações via aplicações de renda fixa, tanto para pessoas físicas como para jurídicas.

De acordo com o chefe do Centro de Estudos Tributários e

Aduaneiros da Receita Federal, Claudemir Malaquias, os principais fatores macroeconômicos que influenciaram os resultados de abril, na comparação com o mesmo mês do ano anterior, foram a produção industrial “na qual tivemos redução na ordem de 2,48%; a venda de bens, que teve desempenho positivo

de 4,5% em relação ao ano anterior; e a venda de serviços, que ficou na casa de 11,4%”.

QUADRIMESTRE

Nos primeiros quatro meses do ano, IRPJ e CSLL arrecadaram R\$ 196,69 bilhões (crescimento real de 22,57%). A Receita explica que esse desempenho

se deve aos acréscimos reais de 84,46% na arrecadação relativa à declaração de ajuste; e de 19,19% na arrecadação da estimativa mensal.

“Além disso, houve pagamentos atípicos da ordem de R\$ 18 bilhões, feitos por empresas ligadas ao setor de commodities”, acrescentou.

A arrecadação via Receita Previdenciária nos quatro primeiros meses do ano ficou R\$ 170,9 bilhões (acréscimo real de 4,77%), resultado que pode ser explicado pelo aumento da massa salarial decorrente da criação de novos postos de trabalho e pelo aumento real de 22% na arrecadação do Simples Nacional, na comparação com o mesmo quadrimestre de 2021.

De janeiro a abril de 2022, o imposto obtido via rendimentos de capital (IRRF) arrecadou R\$ 22,56 bilhões (acréscimo real de 46,49%), resultado obtido graças aos acréscimos nominais de 316% na arrecadação com fundos de renda fixa; e de 125% com aplicações de rendas fixas.

Internacional

OFENSIVA Depois de desistir de tomar Kiev, capital da Ucrânia, Rússia concentra fortes ataques e devasta cidades e vilarejos do leste ucraniano

Combate intenso e devastador



NOVO ALVO Severodonetsk tem sido bombardeada pelas forças russas que querem tomar posse da cidade

AFP

Os combates no leste da Ucrânia atingiram sua "intensidade máxima" nesta quinta-feira (26), segundo as autoridades ucranianas, que continuam exigindo insistentemente o envio de mais armas dos países ocidentais para combater o poderio militar da Rússia.

As tropas russas, que invadiram a Ucrânia em 24 de fevereiro, concentram atualmente a sua ofensiva no leste, após o fracasso de sua tentativa de tomar a capital, Kiev.

"Os combates alcançaram sua intensidade máxima e temos diante de nós um período longo e extremamente difícil", declarou à imprensa a vice-ministra da Defesa da Ucrânia, Hanna Malyar.

Concretamente, o exército russo tenta assumir o controle da cidade de Severodonetsk, que tinha cerca de 100.000 habitantes antes da guerra.

A localidade é chave para que a Rússia controle totalmente o Donbass, uma bacia mineradora parcialmente ocupada desde 2014 por separatistas apoiados por Moscou.

"Algumas cidades e vilarejos não existem mais" nessa região, que está sob forte bombardeio há dias, disse o ministro de Relações Exteriores ucraniano, Dmytro Kuleba, no Fórum Econômico Mundial de Davos, na Suíça.

"Foram reduzidas a ruínas pela artilharia russa, pelos sistemas russos de foguetes de lançamento múltiplo", disse o ministro, acrescentando que esse é precisamente o armamento que seu país precisa agora.

O presidente ucraniano, Volodymyr Zelensky, refor-

çou o pedido, lembrando que as tropas russas eram claramente superiores em "termos de equipamentos e número de soldados".

Desde o início da invasão russa, mais de 8 milhões de ucranianos se tornaram deslocados internos e outros 6 milhões fugiram do país, que tinha 37 milhões de habitantes nos territórios controlados por Kiev.

Os países-membros da Organização Mundial da Saúde (OMS) condenaram, por ampla maioria, a invasão russa e os bombardeios de hospitais e instalações médicas na Ucrânia.

Segundo a OMS, foram registrados 256 ataques contra o serviço de saúde da Ucrânia desde o início da invasão. Destes, foram utilizadas armas pesadas em 212.

Na região de Luhansk, uma das que formam o Donbass junto com Donetsk, as cidades na linha de frente ficaram sem seus habitantes e os que permanecem, muitos deles idosos, passam a maior parte do tempo abrigados em porões.

Como na cidade de Soleidar, a dezenas de quilômetros de Severodonetsk, onde Natalia, de 47 anos, saiu às ruas "apenas para ver gente".

"Precisamos saber que não estamos sozinhos e que ainda existe vida por aqui", declarou.

Na cidade vizinha de Lysychansk, a polícia assumiu o controle do serviço funerário para enterrar os mortos, disse o governador de Luhansk, Serhiy Haiday. Pelo menos 150 pessoas tiveram que ser sepultadas em uma vala comum, acrescentou.

Segundo a presidência ucraniana, nas últimas 24 horas, pelo menos três pessoas morreram nesta cidade

da região de Luhansk e outros quatro civis em Donetsk.

A governador informou no aplicativo Telegram que todas as forças russas estavam posicionadas na região, o que tornou a situação "extremamente difícil".

Em Kharkiv, no nordeste, sete pessoas foram mortas em novos bombardeios, e no sul, perto de Mikolayv, mais dois civis morreram nos combates.

"Os países que hesitam no fornecimento de armas pesadas para a Ucrânia devem entender que, a cada dia que passam decidindo, ponderando diferentes argumentos, há gente morrendo", insistiu Kuleba em Davos.

RÚSSIA X OCIDENTE

A guerra entre dois grandes exportadores de grãos, que produzem um terço do trigo mundial, provoca preocupação pelo risco de uma crise alimentar.

Kuleba informou que há conversas entre Kiev e a ONU sobre a possibilidade de criar uma passagem segura a partir do porto de Odessa, mas a Rússia nega que haja um bloqueio aos portos do país e atribui a situação a "medidas ilegais" adotadas pelos países ocidentais.

Putin afirmou ontem, em conversa com o primeiro-ministro italiano Mario Draghi, que a Rússia "está disposta a aportar uma contribuição significativa para superar a crise alimentar", com a condição de que o Ocidente levante as sanções que lhe foram impostas "por motivações políticas".

Os países ocidentais "devem anular essas decisões ilegais que dificultam o afretamento de navios e as exportações de grãos", disse, por sua vez, o porta-voz do Kremlin, Dmitriy Peskov.

ESTADO DE PERNAMBUCO FUNDO MUNICIPAL DE SAÚDE DE ITAPISSUMA/PE

AVISO DE LICITAÇÃO

Processo Licitatório nº 00014/2022 - Pregão Eletrônico Nº 00009/2022. Compra. Tipo menor preço. **CONTRATAÇÃO DE EMPRESA PARA AQUISIÇÃO DE VEÍCULOS AUTOMOTORES REFERENTE ÀS EMENDAS PARLAMENTARES FEDERAIS Nº 35390003 e Nº 10740003, ATENDENDO A DEMANDA DA SECRETARIA DE SAÚDE DESTE MUNICÍPIO. Valor: R\$ 482.876,00.** Abertura da sessão pública: **09:30 horas do dia 10 de Junho de 2022.** Início da fase de lances: 10:00 horas do dia 10 de Junho de 2022. No site www.bnc.org.br. Recursos: previstos no orçamento vigente. Fundamento legal: Lei Federal nº 10.520/02 e subsidiariamente a Lei Federal nº 8.666/93; Lei Complementar nº 123/06; Decreto Federal nº 10.024/19; e legislação pertinente, consideradas as alterações posteriores das referidas normas. Edital, anexos e outras informações podem ser obtidos no mesmo endereço eletrônico da sessão de abertura; pelo site: www.bnc.org.br ou através do Fone: (81) 3548-1159, no horário das 08:00 as 13:00 horas dos dias úteis, ou, ainda, através de solicitação por e-mail: licitacao.saudeitapissumape@gmail.com. Itapissuma, 26/05/2022. Poliana Lima de Oliveira. Pregoeira do Fundo Municipal de Saúde.



PREFEITURA MUNICIPAL DE FLORESTA

AVISO DE LICITAÇÃO PROCESSO Nº 029/2022 TOMADA DE PREÇO Nº 007/2022

A CPL da Prefeitura de Floresta comunica aos interessados que realizará licitação na modalidade **Tomada de Preço nº 007/2022**. Objeto: Contratação de empresa de engenharia para execução de serviços de pavimentação das Ruas: Travessa Manoel Domingos Novaes, Travessa Belém do São Francisco e diversas Ruas do Bairro da Ermida no Município de Floresta. Valor R\$ 466.620,73 (quatrocentos e sessenta e seis mil seiscentos e vinte reais e setenta e três centavos). Data de entrega dos envelopes de habilitação e proposta: 13 de junho de 2022 às 10:00 horas na Sala de reunião da CPL, localizada na Sede da Prefeitura de Floresta. Maiores informações por meio do e-mail: cplfloresta2021@gmail.com.

Floresta, 26 de maio de 2022
Maria José Nunes Flora
Presidente



EDITAL DE CONVOCAÇÃO ASSEMBLEIA GERAL EXTRAORDINÁRIA

Pelo presente Edital, o **SINDICATO DOS SERVIDORES E EMPREGADOS PÚBLICOS MUNICIPAIS DA ADMINISTRAÇÃO DIRETA E INDIRETA DA CIDADE DO RECIFE - SINDSEPRE**, inscrito no CNPJ sob o nº. 24.133.696/0001-92, com sede na Rua do Dom Pedro Henrique, nº 197, bairro da Boa Vista, na cidade de Recife, no estado de Pernambuco/PE, CEP 50050-150, na conformidade dos arts 22 e 25 do seu Estatuto Social, com representação na base territorial no município da cidade do Recife no Estado de Pernambuco e com representação do conjunto de servidores, empregados, trabalhadores em serviços públicos, Câmara Municipal, Fundações, e Empresas Públicas e de Economia Mista, Autarquia de Manutenção e Limpeza Urbana - EMLURB, Autarquia de Urbanização do Recife - URB Recife, Autarquia de Serviços Urbanos CSURB, Autarquia de Trânsito e Transporte Urbanos CTTU, estatutários, celetistas, ativos, inativos, aposentados e pensionistas, servidores contratados e terceirizados, através de seu presidente, Osmar Ricardo Cabral Barreto, no uso de suas atribuições previstas no Estatuto Social, **convoca os associados representados por esta entidade sindical para Assembleia Geral Extraordinária, que será instalada e realizada no dia 01º de junho de corrente ano de 2022 (01º/06/2022), às 08:30 horas primeira convocação com quórum previsto na norma estatutária ou em segunda convocação no mesmo dia e local às 09:00 horas com qualquer número de associados no Auditório da sede deste Sindicato com endereço já mencionado deste edital, para deliberarem, nos termos dos arts 131, II c/c art.23 do Estatuto Social, a seguinte Ordem do Dia: fixação do novo valor da mensalidade dos associados e seus índices de reajustes futuros e tudo o mais à juízo da assembleia com conexão a ordem do dia.**

Recife, 23 de maio de 2022

Atenciosamente

Osmar Ricardo Cabral Barreto
Presidente do SINDSEPRE

PREFEITURA MUNICIPAL DA VITÓRIA DE SANTO ANTÃO AVISO DE LICITAÇÃO BB - 941572

PROCESSO LICITATÓRIO Nº 046/2022 - PREGÃO ELETRÔNICO Nº 027/2022. Objeto: Contratação de Pessoa Jurídica para Execução de Serviços Técnicos Especializados em Engenharia Elétrica, Execução de Atividade de Substituição e Montagem de Equipamentos do Sistema Elétrico do Canteiro da Avenida Mariana Amália e Pátio de Eventos pertencentes ao município da Vitória de Santo Antão, conforme especificações e quantidades constantes e demais condições do presente Termo de Referência. **Valor Máximo Estimado:** R\$ 397.481,01 (trezentos e noventa e sete mil e quatrocentos e oitenta e um reais e um centavo), **Recebimento de Propostas:** 27/05/2022 às 08:00hrs. **Abertura das Propostas:** 14/06/2022 às 08:00 hrs. **Início das Disputa:** 14/06/2022 às 10:00 hrs. O Edital na íntegra poderá ser retirado através do link <https://transparencia.prefeituradavitoria.pe.gov.br/app/pe/vitoria-de-santo-antao/1/avisos-de-licitacao> e no site <http://www.licitacoes-e.com.br/aop/index.jsp>. Outras informações podem ser obtidas na Sala da CPL, localizada na Rua Demócrito Cavalcanti, 144, Livramento, Vitória de Santo Antão - PE, ou através do Fone: (81) 98491-6307 no horário das 08:00h às 13:00h. Vitória de Santo Antão, 26 de maio de 2022. **Manoel Jorge Tavares Sobrinho** - Secretário de Serviços Públicos



PREFEITURA MUNICIPAL DE FLORESTA

AVISO DE LICITAÇÃO PROCESSO Nº 030/2022 TOMADA DE PREÇO Nº 008/2022

A CPL da Prefeitura de Floresta comunica aos interessados que realizará licitação na modalidade **Tomada de Preço nº 008/2022**. Objeto: Contratação de empresa de engenharia para execução de serviços de pavimentação das Ruas: Quinta Manoel Ferraz, Adalberto A. de Sá, Avenida Bela Vista, Rua Bela Vista, Manoel Vieira dos Santos e Rua Projetada no Município de Floresta. Valor R\$ 759.898,44 (setecentos e cinquenta e nove mil oitocentos e noventa e oito reais e quarenta e quatro centavos). Data de entrega dos envelopes de habilitação e proposta: 13 de junho de 2022 às 12:00 horas na Sala de reunião da CPL, localizada na Sede da Prefeitura de Floresta. Maiores informações por meio do e-mail: cplfloresta2021@gmail.com.

Floresta, 26 de maio de 2022
Maria José Nunes Flora
Presidente

Esportes

NOVELLI JÚNIOR Goleiro alvirrubro defendeu um pênalti e garantiu o 0x0 contra o Ituano

Lucas Perri salva o Timbu de derrota

Da Redação, com Agência Estado

Com grande atuação do goleiro Lucas Perri, Ituano e Náutico ficaram no empate sem gols, na noite de ontem, no estádio Novelli Júnior, pela nona rodada da Série B do Campeonato Brasileiro.

Com o resultado, o Ituano, que conheceu o seu quarto tropeço consecutivo, terminou a noite na 13ª colocação, com dez pontos, a cinco do G4. O Náutico, por sua vez, não vence há cinco jogos e ficou no 15º lugar, com nove, próximo da zona de rebaixamento.

O primeiro tempo foi do goleiro Lucas Perri. Ele fez defesas importantes para que o Náutico levasse para o intervalo um oxo, inclusive pegou um pênalti, muito mal batido por Rafael Papagaio, no meio do gol, nos minutos finais, no melhor momento do Ituano na partida.

O time paulista foi bem mais perigoso e chegou a ter um gol anulado, marcado por Lucas Siqueira. O volante estava em posição de impedimento. Já o Náutico viveu de lampejos, já que seu principal jogador, o meia Jean Carlos, não estava em uma noite iluminada. A melhor chance foi com Richard Franco, que parou em um milagre de Peçari.



SEQUÊNCIA Náutico chegou ao quinto jogo consecutivo sem vencer e vê o Z4 cada vez mais perto

O segundo tempo foi mais pragmático. Ambos os times arriscaram pouco, com uma leve superioridade para o time do Ituano, que ousou um pouco mais, mas sem criar muitas oportunidades, tanto que só chegou em um chute de longe de Lucas Siqueira. Lucas Perri

salvou mais uma.

O jogo voltou a ficar emocionante nos minutos finais. Gabriel Barros perdeu grande oportunidade. O Ituano pressionou, mas Lucas Perri garantiu o empate. Do outro lado, Camutanga quase fez para o Náutico. Pacheco tirou em

cima da linha.

Na próxima rodada, o Náutico enfrenta o Brusque no sábado (4), às 11h, no estádio Augusto Bauer, em Brusque (SC). No mesmo dia, às 19h, o Ituano visita o Tombense, no Soares de Azevedo, em Tombos (MG).

LIGA DOS CAMPEÕES



DECISÃO Ancelotti e Klopp se enfrentam, amanhã, às 16h, em Paris

Sacchi é referência para finalistas

Agência Estado

Amanhã, no Stade de France, os 90 minutos (e talvez os acréscimos) da final da Liga dos Campeões colocarão frente a frente dois técnicos de personalidades e maneiras de viver o jogo bastante diferentes. De um lado estará o italiano Carlo Ancelotti, técnico do Real Madrid, um treinador de poucos gestos, orientações pontuais e um aparente estado de tranquilidade. Do outro estará o alemão Jürgen Klopp, o comandante do Liverpool, um homem agitado, que gesticula e fala com sua equipe de maneira enérgica durante quase toda a partida.

Há algo, porém, que une essas duas figuras além do desejo de serem campeões europeus. Uma referência em comum que está na gênese das ideias futebolísticas de cada um deles: Arrigo Sacchi. Se o futebol tem sua árvore genealógica, Ancelotti e Klopp fazem parte da mesma família, mas foram influenciados por seu pai esportista de formas distintas.

No caso do treinador do Real Madrid, hoje com 62 anos, ele pôde beber da fonte diretamente, em uma relação que começou na época em que ainda era jogador na Itália. "Sacchi precisava de um meio-campista e pediu a contratação de Ancelotti. Silvio Berlusconi e eu ficamos preocupados porque ele havia sofrido contusões sérias no joelho. Nosso médico apresentou suas preocupações e nos aconselhou a não o contratar. Sacchi pressionou tanto Berlusconi quanto eu, e decidimos fechar o negócio mesmo assim", lembra Adriano Galliani, ex-vice-presidente do Milan.

Galliani era o diretor de futebol da equipe no fim da década de 1980 quando Arrigo Sacchi chegou ao clube de Milão para comandar uma revolução. O técnico, que até então tinha experiências apenas modestas no futebol profissional à frente de Rimini e Parma, convivia com a desconfiança de torcida e imprensa, entre outras coisas pelo fato de não ter sido jogador, algo que fazia os mais tradicionalistas torcerem o nariz.

A respeito disso, Sacchi cunhou a frase que se tornou célebre. "Não sabia que para ser jogador era necessário ter sido um cavalo".

Com um jogo que tinha como base a escola holandesa do Futebol Total, da seleção de 1974, a famosa "Laranja Mecânica", o Milan jogava com a linha defensiva adiantada, pressionando o adversário em seu próprio campo e buscando chegar ao gol com velocidade. Dessa forma, o clube conquistou duas vezes a Copa da Europa (1988/1989 e 1989/1990), como era chamada a Liga dos Campeões na época, além de um título italiano, duas Supercopas europeias e dois Mundiais de Clubes. Uma equipe que entrou para história.

"Era o sistema de jogo que conduzia o time, o sistema que tinha de ser sempre obedecido", dis-

se Ancelotti, que depois de pendurar as chuteiras, em 1992, tornou-se assistente de Sacchi na seleção italiana. Juntos, foram vice-campeões do mundo nos Estados Unidos, em 1994. "Essa era a maneira de ser de Arrigo Sacchi. Alguns treinadores modernos pensam igual a ele: pressão alta, recuperação da bola no campo do adversário e ataques com rapidez. Primeiro velocidade, depois posse de bola."

Entre aqueles que trouxeram as referências de Sacchi para o futebol do século 21 encontra-se Jürgen Klopp, que não foi treinado pelo italiano, mas moldou seus conceitos a partir da influência do histórico técnico do Milan. Ao contrário de Ancelotti, Klopp foi um jogador apenas medíocre. Mas a experiência como zagueiro do Mainz na década de 1990 daria a ele as bases para o futuro trabalho na beira do campo. Boa parte do que absorveu de Sacchi deve-se a um comandante seu dessa época, Wolfgang Frank, fã confesso daquele Milan bicampeão europeu.

Com transmissão da TV Jornal/SBT, Liverpool x Real Madrid farão o duelo de muita técnica e tática

"Assistimos quinhentas vezes ao mesmo vídeo chato de Sacchi fazendo exercícios defensivos, usando bastões, sem a bola, com Paolo Maldini, Franco Baresi e Demetrio Albertini", disse Klopp. "Costumávamos achar que, se os adversários fossem melhores, a gente perderia de qualquer forma. Depois daquilo (dos vídeos de Sacchi), aprendemos que tudo é possível. Podemos vencer adversários melhores usando a parte tática do jogo a nosso favor".

Quando se tornou técnico, iniciando sua trajetória no próprio Mainz em 2001, Jürgen Klopp aproveitou os alicerces deixados por Wolfgang Frank para desenvolver o estilo que o caracterizaria no Borussia Dortmund e no Liverpool. Alta intensidade, pressão constante e velocidade para chegar ao gol adversário.

Cesare Prandelli, que comandou a seleção italiana no início da década passada, foi com sua comissão técnica até Dortmund para assistir aos treinos de Klopp no Borussia. De acordo com eles, a movimentação da equipe alemã lembrava a do Milan de Arrigo Sacchi. Foi o melhor elogio que Jürgen Klopp, o jogador que não foi cavalo, poderia receber. "O que Arrigo fez está na base de tudo o que eu faço", afirmou o técnico do Liverpool no início de 2020.

● Loterias

| Quina | | Concurso 5863 | |
|----------------|---------|---------------|--|
| 20 23 33 54 60 | | | |
| Quina | 0 | 0 | |
| Quadra | 66 | 6.181,91 | |
| Terno | 4.560 | 85,21 | |
| Duque | 127.309 | 3,05 | |

| Dupla Sena | | Concurso 2371 | |
|-------------------------|--------|---------------|--|
| Primeiro sorteio | | | |
| 04 05 10 13 36 38 | | | |
| Sena | 0 | 0 | |
| Quina | 6 | 9.865,39 | |
| Quadra | 821 | 82,39 | |
| Terno | 14.925 | 2,26 | |

| | | Segundo sorteio | |
|-------------------|--------|------------------------|--|
| 11 18 23 30 38 43 | | | |
| Sena | 0 | 0 | |
| Quina | 8 | 6.659,14 | |
| Quadra | 629 | 107,54 | |
| Terno | 12.204 | 2,77 | |

| Dia de Sorte | | | |
|----------------------|--------|----------|--|
| 02 04 09 11 19 30 31 | | | |
| 7 acertos | 0 | 0 | |
| 6 acertos | 37 | 2.224,25 | |
| 5 acertos | 1.629 | 20,00 | |
| 4 acertos | 21.497 | 4,00 | |

26/05/2022

| Lotofácil | | Concurso 2531 | |
|----------------------------------------------------|---------|---------------|--|
| 01 02 03 04 05 07 08 11 12 16 17 18 20 21 25 | | | |
| 15 acertos | 3 | 2.914.103,29 | |
| 14 acertos | 381 | 1.985,99 | |
| 13 acertos | 16050 | 25,00 | |
| 12 acertos | 222511 | 10,00 | |
| 11 acertos | 1313658 | 5,00 | |

| Timemania | | Concurso 1788 | |
|----------------------|--------|---------------|--|
| 06 08 15 26 41 44 74 | | | |
| 7 acertos | 0 | 0 | |
| 6 acertos | 8 | 39.332,83 | |
| 5 acertos | 334 | 1.345,86 | |
| 4 acertos | 6.612 | 9,00 | |
| 3 acertos | 65.796 | 3,00 | |

| Time do coração: | | | |
|-------------------|--|--------------|--|
| CAXIAS /RS | | | |
| Ganhadores | | Prêmio (R\$) | |
| 15.801 | | 7,50 | |

| | | Concurso 609 | |
|---------------------------|--|---------------------|--|
| Mês da sorte: Maio | | | |
| Ganhadores | | Prêmio (R\$) | |
| 75.008 | | 2,00 | |

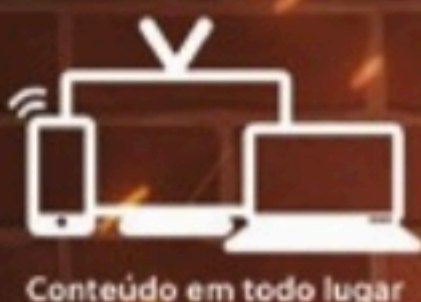

Conteúdo em todo lugar



TV Jornal



COZINHE SE PUDER

MESTRES DA SABOTAGEM



Seu jantar de
sábado tem um
convidado novo:

Otaviano Costa

A competição culinária mais engraçada da TV está de volta repleta de surpresas, para deixar a sua noite de sábado muito mais divertida.

**Todo sábado,
às 22h30**



Cultura

SHOW Cantor e compositor volta a Pernambuco hoje para duas apresentações da turnê *Meu Coco*, no Teatro Guararapes, com ingressos esgotados

Caetano Veloso por um Brasil que não tem mais tempo

JULIO MARIA

Agência Estado

Em menos de três meses, Caetano Veloso terá 80 anos, precisamente no dia 7 de agosto, e fica natural vê-lo agora muito fortemente sob o prisma do tempo e lembrar de seu acordo com “um dos deuses mais lindos” feito em 1979 em *Oração ao Tempo*, quando pediu ao “compositor de destinos” e “tambor de todos os ritmos” que seu espírito ganhasse um “brilho definido” e “espalhasse benefícios”. *Oração ao Tempo* é a melhor música que Caetano Veloso não canta em sua turnê *Meu Coco*, mas que, durante o show (que faz apresentações hoje e amanhã, no Teatro Guararapes, com ingressos já esgotados) soa o tempo todo, do início ao fim, “num outro nível de vínculo”.

Há um certo espírito de saudosismo no ar, com histórias de canções e bandas que o acompanharam em outros tempos, e com músicos do passado nomeados um a um por Caetano, mas também um roteiro pensado talvez não para o ordenamento de um repasse de vida com seus feitos e condecorações mas como reflexo dos choques do mundo e das paixões que tornaram sua obra um inesgotável contraditório de doçura, tensão, crença, perturbação, leveza, densidade, partidarismo, ceticismo, Bahia, Rio e São Paulo.

Oitenta anos dá tempo de ver muita coisa e Caetano, mais do que qualquer outro compositor de seu estágio, se colocou atento



MEU COCO Disco com que está em turnê foi produzido na pandemia e lançado em outubro, com 12 faixas

Oitenta anos dá tempo de ver muita coisa, e Caetano se colocou atento e forte sempre que

e forte a todas elas sempre que se sentou para pensar o redor. Vê-lo em um palco com um álbum novo e conectado como *Meu Coco* é enxergá-lo não na frieza de uma cronologia biográfica, que será sempre passado, mas no calor do ato presente de sua existência.

Está lá, mais no todo do que nos detalhes - mas o show também é cheio deles, os detalhes. Um cenário mínimo e forte, uma luz pouca e atenta, um figurino honesto não com o que Caeta-

no foi, mas com o que se tornou, transferindo suas transgressões paulatinamente do corpo para o pensamento, ao contrário de Ney Matogrosso, e uma regulação de som precisa com a sessão rítmica dos três percussionistas isolada por um biombo transparente para evitar vazamentos e atropelos.

A banda, com o jovem produtor Lucas Nunes na guitarra, violão e teclados — um garoto que cresceu na casa de Caetano, amigo de seus filhos — mais Pretinho

FERNANDO YOUNG/DIVULGAÇÃO

da Serrinha em uma das percussões, cria um novo tecido sonoro para substituir a outra turnê, *Abraço*, de 2013. Antes eram as guitarras e o ácido do rock and roll. Agora é a força de um estrondoso ritmo terreno.

Há uma outra visão para além de cada canção, por entre elas. A abertura improvável e doce com *Avarandado*, de 1967, por exemplo, de um tempo de se namorar recostado na palmeira da estrada cantada por Gal Costa, entra em choque segundos depois com a complexidade do que tudo se tornou, um país de “católicos de axé e neopentecostais”, uma “nação grande demais para que alguém engula”, exposta no álbum de 2021.

Assim como a próxima, *Anjos Tronchos*, do mesmo 2021, que reflete a angústia dos criadores da era do Spotify ao dizer que “agora a minha história é um denso algoritmo”, não caberia em *Sampa*, quando as agonias “do povo oprimido nas filas, nas vilas, favelas” pertenciam só ao mundo exterior e palpável, o único mundo que existia.

Enzo Gabriel, uma angústia antiga, pergunta aos recém nascidos, usando o nome que mais batizou meninos em 2019, “qual será o teu papel?”, e os alerta inconsolavelmente de que já já ve-

rão o que é nascer no Brasil. E isso tudo antes de *O Leãozinho*, uma canção que Caetano jamais faria nos dias de hoje.

Outros diálogos temporais podem ser entendidos nos vãos de *Trilhos Urbanos*, *Ciclâmen do Líbano*, *A Bossa Nova É Foda*, *Baby*, *Não Vou Deixar*, *Araçá Azul*, *Odara*, *Sem Samba Não Dá*, *Lua de São Jorge* e *Mansidão*. São muitos Caetanos, incluindo o exilado pelo regime militar nos anos de ditadura, quando ele se lembra detalhadamente dos 50 anos do álbum *Transa*, de 1972, gravado em Londres. Caetano fala com a ligeira alteração que sempre lhe possui quando se lembra do assunto e toca, de *Transa*, *You Don't Know Me*.

No show da turnê em São Paulo, ele disse claramente e por mais de uma vez seu “fora Bolsonaro” e foi sempre seguido pela plateia. Em uma das vezes, foi além e emendou um “Lula lá!” para também ganhar apoio de uma maioria bastante ruidosa. O tomar partido sobre um palco com veemência o distancia dos outros artistas de sua classe, o conecta com o mesmo homem do início de tudo e soa como um sufixo de sua oração de 23 anos atrás. Caetano chega aos 80 sabendo que o tempo do seu Brasil está acabando

Assinante JC tem 50% de desconto



CLAUDIO
Quarte

O PODER DA FELICIDADE

04 JUNHO
TEATRO GUARARAPES
SÁBADO - 21H | INFO: (81) 3182.8020

INGRESSO Digital | BILHETERIA DO LATAO | JC Jornal do Commercio | JC Clube | ART REC | NON STOP

Assinante JC tem 50% de desconto na compra de até 02 ingressos. Apresente o cartão JC Clube, um documento com foto e aproveite!



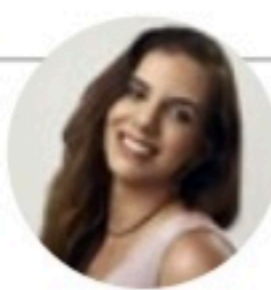

MIRELLA MARTINS
mirella@neio.com.br
www.social1.com.br
Twitter e Instagram: @blogsocial1
Telefone: (81) 3413-6418

ASSISTENTE:
Romero Rafael
rrafael@jc.com.br

Por mais políticas habitacionais

Em meio ao drama dos moradores das palafitas localizadas na Bacia do Pina após o incêndio no local, o orçamento para a implementação de projetos habitacionais da Prefeitura do Recife em 2022 foi reduzido em quase 60%, segundo dados da própria gestão no Portal da Transparência. O valor do orçamento para a área passou de R\$ 24 milhões para R\$ 10 milhões. O direito à moradia é assegurado pela Constituição Federal de 1988. Segundo dados oficiais da prefeitura, o Recife tem um déficit de mais de 70 mil moradias. Se vendo sem alternativa, pessoas ocupam prédios vazios ou moram em casas improvisadas enquanto conjuntos habitacionais prometidos não são entregues. "O papel das políticas voltadas para habitação deveria, primeiramente, ter a verdadeira intenção de sanar o problema. O direito

à moradia não é apenas a entrega de um apartamento em alvenaria pela prefeitura, o direito à moradia abarca condições de qualidade de vida, de ter um lar (que significa um local confortável, seguro); os moradores precisam ter suas fontes de renda, ter condições de trabalhar ou estudar com qualidade. Muitos conjuntos habitacionais foram construídos e populações realocadas para espaços deslocados do seu convívio e trabalho. No entanto, todos esses programas habitacionais e todas as construções de conjuntos de apartamentos não foram suficientes. O déficit habitacional, aqui no Recife, nasceu com seu próprio processo de urbanização e, ainda hoje, permanece com bastante ênfase", explica a urbanista e professora do Centro Universitário dos Guararapes Sofia Mahmood.



Em família Claudio Fernandes e Edla Couto, com suas filhas e sucessoras, Jessica Couto e Claudia Dowsley, na Trino



Happy hour Bruna Macêdo e Luiz Moreira na noite do abro do Vetro Fusion Lounge

Pepita se deu bem na final

Destaque em filmes como *Bacurau*, *Era Uma Vez Eu Verônica* e *Fim de Festa*, entre outros longas pernambucanos, a atriz paraibana Suzy Lopes se deu bem na reta final da novela *Quanto Mais Vida, Melhor!*.

Sua personagem, a divertida Val da Pepita, garantiu um final feliz ao lado de ninguém menos que Diogo Nogueira. O marido de Paolla Oliveira é quem dá vida ao milionário Zé do Pasto. Risadas garantidas!

Céu bem movimentado

O primeiro quadrimestre deste ano foi excelente para a aviação no Estado. De acordo com pesquisa da Aena Brasil, os números foram bem animadores: 99,2% a mais de passageiros ante o mesmo

período na pré-pandemia. Ao todo, estamos falando de mais de 2,9 milhões entre pousos e decolagens. Lembrando que ainda faltam vários voos voltarem a acontecer.

Aniversariantes

Isabel e Luli Dias, Sonia Raposo, Lu Roma, Leyla Leite, Lourdes Alcântara, Telma Wanderley, Maria Regina Melo, Rosana Campos, Celso Calheiros, Manoel Bezerra, Mário Rodrigues, Amaro Câmara Filho e Elba Valois.

Para Luiz

Fagner e Elba Ramalho lançaram um disco em homenagem a Luiz Gonzaga. O álbum vai virar turnê, que terá início hoje, no Classic Hall. O álbum aborda o repertório do Rei do Baião; é o primeiro lançado pelo selo Bônus Track.

Série...

A segunda temporada da série de ficção *Giga*, já tem data para estrear: dia 5. A produção é dirigida por Taciano Valério e volta a ser exibida no canal de TV por assinatura CineBrasilTV. O seriado tem seis episódios com 26 minutos de duração.

... sobre suicídio

Foi produzido pela Autorias Filmes, de Caruaru, em coprodução com a Casa de Cinema de Olinda. As cenas foram filmadas em Garanhuns. A ficção, que aborda de forma inteligente e sensível o tema do suicídio, contou com 117 profissionais.



Visita O presidente da Assembleia, Eriberto Medeiros, com o secretário de Justiça, Marcelo Canuto



Filantropia O embaixador italiano, Francesco Azzarello, com Ubirajara Tavares Filho e Dom Michele



Benchmark Raissa Gonçalves e Lara Gonçalves, da Tambaú para o Vale do Silício

Rápidas

Luciana Martins vai liderar a recém-criada Comissão de Legal Design da Ordem dos Advogados. Irá também compartilhar as boas práticas e novas ferramentas digitais, aplicadas pelo Queiroz Cavalcanti, para resolver problemas complexos do mundo jurídico. O Legal Design une design, tecnologia e direito, via gráficos e softwares.

O Clube Português será palco do festival Reggae Station, amanhã, a partir das 22h, com Edson Gomes e as bandas Groundation (EUA), Planta e Raiz e Cidade Verde.

Tomé Franca completa um ano à frente da Secretaria de Desenvolvimento Urbano e Habitação de Pernambuco com um motivo para celebrar: o maior plano de pavimentação de vias urbanas do Estado, fortalecendo a relação do Governo com os municípios.

O Hope anuncia a chegada do laser SLT, alternativa segura e indolor para o tratamento do glaucoma. O procedimento é não invasivo e garante um pós-operatório muito mais rápido. A técnica ajuda a controlar a pressão ocular e barrar o avanço da doença.

Sobre o show de Caetano Veloso no Teatro Guararapes: o sucesso da edição de sábado foi tão grande que o baiano abriu extra hoje — e esgotou também. A turnê chama-se *Meu Coco*.

Veveta

Após três anos sem se apresentar no Recife, Ivete Sangalo já tem data e local marcado para reencontrar os pernambucanos: será dia 6 de agosto, na área externa do Centro de Convenções. Trazendo a sua nova turnê, *Tudo Colorido*, a baiana promete experiências para o público que vão além da música, além de um repertório completo, composto pelos principais sucessos da sua carreira.

Sobre homens

Os homens buscam cuidar da saúde cada vez mais. Pesquisa demonstra ter aumentado em 49,96% a procura do homem pelo médico, entre 2016 e 2020, segundo o SUS, passando de 425 milhões de atendimentos para 637 milhões. "Não só o câncer de próstata merece atenção prévia, os homens precisam ficar atentos aos sinais do câncer de testículo e de pênis, além de disfunções sexuais, como a erétil, com necessidade de visitas", informa o urologista Felipe Dubourcq.

Entretenimento

OBITUÁRIO Ator faleceu ontem na República Dominicana, onde gravava filme

Adeus a Ray Liotta, de Os Bons Companheiros

O ator Ray Liotta, muito conhecido por seu papel no clássico filme *Os Bons Companheiros*, faleceu ontem enquanto dormia em um quarto de hotel na República Dominicana, onde estava sendo gravado o filme *Dangerous Waters*. A causa da morte, até o fechamento desta edição, não foi noticiada.

Liotta era norte-americano, tinha 67 anos e deixou uma filha, Karsen. Ele estava noivo de Jacy Nittolo.

Ray Liotta começou a ganhar espaço em Hollywood na segunda metade dos anos 1980, quando atuou nos filmes *Totalmente Selvagem* e *Campo dos Sonhos*. Antes, fez alguns trabalhos para a televisão.

Cusado, o estrelado de fato veio com *Os Bons Companheiros*, filme do aclamado diretor Martin Scorsese, lançado em 1990. Ele dividiu a tela com Robert De Niro e Joe Pesci.

Com o longa-metragem, Ray Liotta passou a ser associado aos filmes de máfia e papéis de homens duros. Ao longo dos anos 1990, estrelou vários filmes policiais e de ação, como *Obsessão Fatal*, *Fuga de Absolom*, *Turbulência* e *Cop Land: A Cidade das Tiras*.

No início dos anos 2000, após um período sem grandes papéis, voltou a chamar a atenção como Paul Krendler em *Hannibal* e como Henry Oak em *Narc*.

Foi também no início dos anos 2000 que ele se juntou ao elenco



SAÍDA DE CENA Ray Liotta morreu, aos 67 anos, enquanto dormia em quarto de hotel



ESTRELATO Ator foi projetado em Hollywood em *Os Bons Companheiros*, de Scorsese

de *Plantão Médico* e, por esse trabalho, recebeu um prêmio do Emmy.

Escrito por Mark Jackson e dirigido por John Barr, *Dangerous Waters*, filme que Liotta gravava na República Dominicana, quando faleceu, é um suspense que acompanha a viagem de velejo de uma família, quando uma jovem garota descobre o passado sombrio do namorado de sua mãe.

CARREIRA

Ray Liotta começou a carreira numa 'soap opera' (como chamam novelas nos EUA) em 1978, chamada *Another World*. Deixou o programa para tentar a sorte na indústria cinematográfica e se mudou para Los Angeles.

FORRÓ



DUETO Elba Ramalho e Raimundo Fagner iniciam hoje, pelo Classic Hall, a turnê Festa

Elba, Fagner e os hits de Gonzagão

O disco de Fagner e Elba Ramalho em homenagem a Luiz Gonzaga agora ganha vida nos palcos. A turnê do álbum *Festa* começa hoje, pelo Classic Hall, no Grande Recife. O repertório do projeto explora sucessos do Rei do Baião.

Festa foi gravado entre julho e agosto de 2021 e tem músicas como *A Morte do Vaqueiro* (Nelson Gonzaga e Nelson Barbalho, 1963); *Danado de Bom* (Luiz Gonzaga e João Silva, 1984); *O Cheiro da Carolina* (Luiz Gonzaga e Amorim Roxo, 1956); *Baião da Penha* (Guio de Moraes e Davi Nasser, 1951), entre outros clássicos.

A produção do álbum tem a assinatura do maestro e sanfoneiro Zé Américo, que é um profundo conhecedor da obra de Gonzaga. "Foi uma loucura escolher o repertório com 13 músicas, mas optamos pelas músicas mais festivas", diz Américo. "Ele era uma festa! Onde chega-

va virava Festa, né Raimundo?", exclama Elba, entusiasmada com o novo trabalho, interagindo com seu parceiro de dueto, Fagner.

"Eu e Elba temos muitas afinidades e sempre falamos desse projeto/homenagem a Gonzaga. Quando vi o filme/bio achei que faltava complemento à obra dele, e agora estamos aqui para somar", conta Fagner, que teve uma relação íntima com o Rei do Baião, assim como Elba.

Festa é o primeiro lançamento do selo Bônus Track com distribuição digital da The Orchard. A Bônus Track também é responsável pela turnê 2022 do projeto.

Show Festa, com Elba Ramalho e Fagner cantando Luiz Gonzaga. Hoje, no Classic Hall, com abertura dos portões às 20h. Ingressos estão à venda na bilheteria do Classic Hall e no site Sympla. Custam desde R\$ 90 (arena meia) e R\$ 100 (arena social) até R\$ 1,8 mil (camarote para 10 pessoas — piso 1)

Horóscopo JC

Vênus em quadratura com Plutão indica que nossas afinidades mais queridas nos são negadas inesperadamente. Aquilo que se revela de nossos amores e afinidades é contrário ao que mais desejamos. É preciso mostrar atitude equilibrada e madura diante das contrariedades aos nossos gostos, afinidades e desejos.

ÁRIES 21/3 a 20/4
ELEMENTO: Fogo
REGENTE: Marte

Hoje, seu gosto pessoal com relação a objetos e bens materiais poderá ser contrariado. Em sua casa, procure aceitar e acolher a pertinência da vontade das outras pessoas.

TOURO 21/4 a 20/5
ELEMENTO: Terra
REGENTE: Vênus

Você tende a se desencantar consigo próprio, em especial diante de expectativas profissionais. Não é hora de ser negligente com o trabalho nem de ter autocomiseração.

GÊMEOS 21/5 a 20/6
ELEMENTO: Ar
REGENTE: Mercúrio

Sua relação com o prazer sensual está sendo refinada e modificada. Seus afetos não se realizam como gostaria. Risco de perdas materiais ao teimar impor suas vontades.

CÂNCER 21/6 a 22/7
ELEMENTO: Água
REGENTE: Lua

As relações sociais e financeiras reservam-lhe uma mudança difícil de ser aceita. As amizades e as reações instintivas estão em momento de transformação.

LEÃO 23/7 a 22/8
ELEMENTO: Fogo
REGENTE: Sol

Momento para olhar de perto a realidade no trabalho: nem tudo o que gostaria lhe será impossível. As ilusões que pudesse estar alimentando no trabalho serão transfiguradas.

VIRGEM 23/8 a 22/9
ELEMENTO: Terra
REGENTE: Mercúrio

As questões que envolvam amigos e dinheiro provocam conflitos e infligem prejuízos. O cultivo de pensamentos agradáveis é interrompido bruscamente por urgências práticas.

LIBRA 23/9 a 22/10
ELEMENTO: Ar
REGENTE: Vênus

A harmonia entre você e a pessoa amada pode ser quebrada por alguma necessidade imperiosa e conflituosa. Sentimentos fortes mudam a frágil harmonia de certas relações.

ESCORPIÃO 23/10 a 21/11
ELEMENTO: Água
REGENTE: Plutão

O momento requer uma revisão do sentido de seus relacionamentos principais. É preciso que a relação a dois coloque os pés no chão, para evitar desilusões.

SAGITÁRIO 22/11 a 21/12
ELEMENTO: Fogo
REGENTE: Júpiter

Vênus em aspecto forte com Plutão indica mudança imprescindível na atitude diante do trabalho e conforto material. Você não poderá folgar tanto quanto gostaria ou imaginou.

CAPRICÓRNO 22/12 a 20/01
ELEMENTO: Terra
REGENTE: Saturno

Conflitos no amor, quanto aos seus sentimentos e ao convívio com a pessoa amada. Também irritação e agressividade com autoridade e no cumprimento da vida social.

AQUÁRIO 21/1 a 19/2
ELEMENTO: Ar
REGENTE: Urano

Uma forte ansiedade, uma inquietação como se nada lhe agradasse ou fosse satisfatório, tende a tomar conta de você. O desassossego irá afetar em especial a vida familiar.

PEIXES 20/2 a 20/3
ELEMENTO: Água
REGENTE: Netuno

Momento para aprender sobre o amor. Mesmo os obstáculos mais inesperados poderão trabalhar a favor do refinamento de seus sentimentos e das relações pessoais e afetivas.

Quadrinhos JC

Niquel Náusea - Fernando Gonzales



Samanta - Alpino



Chiclete com Banana - Angeli



Xaxado - Cedraz



