



Jardim esquecido no tempo

Há 22 anos, foi prometido um habitacional pela Prefeitura do Recife para famílias de Jardim Monte Verde após um deslizamento. As moradias nunca vieram. O que vieram foram outros deslizamentos e mortes. Páginas 4

Buscas nas áreas de deslizamento seguem após 93 mortes

Página 2

Cena Política



Igor Maciel

O que está sendo pensado para as chuvas de 2023?

Página 12



FGTS

Em visita de 2 horas e meia a Pernambuco, Bolsonaro sobrevôu áreas afetadas, anunciou liberação do FGTS para famílias atingidas e disparou contra o governador Paulo Câmara. Página 7

Ações de distribuição de donativos se multiplicam pelo País

Página 6

Social 1



Mirella Martins

Difícil olhar pro céu e ver que ainda tem chuva

Página 20

Ciclo junino do Recife fica para depois

Prefeito adia São João e usará recursos para emergência das chuvas. Outras cidades cancelaram a festa. Página 19

Cidades

CHUVAS Subiu para 93 o número de pessoas mortas em Pernambuco desde a quarta-feira. Pelo menos 26 ainda não foram encontradas



TRISTE CENÁRIO Na Vila dos Milagres, no Ibura, Zona Sul do Recife, equipes seguem trabalhando para resgatar possíveis vítimas. Várias casas foram destruídas nos deslizamentos

O número de mortes provocadas pelas chuvas em Pernambuco subiu para 91 na manhã de ontem. O governo de Pernambuco não quis divulgar um novo balanço à noite, como fez nos dois dias anteriores. Mas, segundo o Corpo de Bombeiros, dois corpos de vítimas foram encontrados na comunidade de Jardim Monte Verde, no bairro do Ibura, no limite entre o Recife e Jaboatão dos Guararapes, à tarde - o que eleva o número de óbitos para 93. Um outro balanço divulgado pela Prefeitura do Recife apontou que 40 pessoas foram encontradas mortas na cidade desde o último sábado.

Ainda há, ao menos, 26 pessoas desaparecidas em municípios do Grande Recife. O governo de Pernambuco conta com o apoio das Forças Armadas e de bombeiros enviados pelos Estados de Minas Gerais, Paraíba e do Rio Grande do Norte. Eles estão atuando em 7 pontos de deslizamento. São eles: Zumbi do Pacheco e Curado IV (Jaboatão dos Guararapes); Areeiro (Camaragibe); Monte Verde/Ibura, Barro e Guabiraba (Recife) e Parati-be (Paulista).

Segundo o secretário executivo de Defesa Civil de Pernambuco, Leonardo Rodrigues, até ontem à noite 6.170 pessoas estavam desabrigadas ou desalojadas por causa das chuvas registradas nos últimos dias. Pela manhã, o número era de cerca de 5 mil.

"A gente se encontra num cenário de operação em crise instalada, por conta do evento que causou esse registro em todo o Estado. É um evento histórico de precipitação. As chuvas continuam, há previsão do fenômeno atuar ainda, com menos força. Mas a condição que a Defesa Civil trabalha é de uma região que acumulou chuva e traz uma insegurança para toda a área de morro da Região Metropolitana", afirmou o secretário-executivo de Defesa Civil, Leonardo Rodrigues.

Pela manhã, o governador Paulo Câmara acompanhou os trabalhos das equipes do Corpo de Bombeiros, Coordenadoria de Defesa Civil do Estado (Codecipe) e do Exército Brasileiro no Jardim Monte Verde e também na comunidade do Areeiro, esta última localizada no município de Camaragibe. Nos locais, ele conversou com os moradores e pessoas afetadas pelas chuvas e garantiu que o efetivo permanecerá em atividade até que a última vítima desaparecida seja encontrada.

Para ações emergenciais, Paulo Câmara disponibilizou R\$ 100 milhões - recursos que estarão disponíveis para as prefeituras já nesta semana.

Após a visita aos locais afetados, o governador se reuniu com o secretário nacional de Proteção e Defesa Civil, Coronel Alexandre Lucas, para compartilhar a situação do Estado e destacar a integração de ações do Sis-

Buscas continuam por mais desaparecidos

6,1

mil pessoas, aproximadamente, estão desalojadas ou desabrigadas no Estado

7

pontos de deslizamentos estão passando por varredura na tentativa de encontrar mais vítimas

tema Nacional de Proteção e Defesa Civil.

Hoje, o governador Paulo Câmara participará de reunião na Associação Municipalista de Pernambuco (Amupe) - entidade que congrega todos os prefeitos do Estado. Ele vai discutir com os gestores municipais os impactos das chuvas e as medidas emergenciais para o restabelecimento dos serviços básicos e da circulação nas cidades. "Vamos ouvir os prefeitos e colocar o apoio do Estado à disposição para as ações mais urgentes, além de medidas estruturadoras", afirmou Paulo Câmara.

CHUVA

A Agência Pernambucana de Águas e Clima (Apac) renovou o alerta amarelo, de estado de observação, que é válido para a Zona da Mata Norte e Mata Sul, além da Região Metropolitana do Recife até esta terça-feira (31).

"Estamos renovando o aviso meteorológico, pois ainda há um resquício do sistema que passou durante o final de semana, com chances de provocar algumas pancadas de chuvas isoladas com intensidade moderada", destaca a Apac.



REVOLTA Moradores da comunidade de Jardim Monte Verde dizem que faltou atenção do poder público para as pessoas que vivem nos morros

"Não é tragédia. Isso é uma chacina"

FERNANDA CYSNEIROS
fcarvalho@ne10.com.br

"Isso não é uma tragédia. Isso é uma chacina. Porque todos os anos acontece, sendo que não tinha acontecido ainda nessa proporção. E isso, infelizmente, está longe de mudar".

O desabafo do mecânico Edson Souza retrata o sentimento de quem viu parentes morrerem soterrados na comunidade de Jardim Monte Verde, no bairro do Ibura, área limite entre Recife e Jaboatão dos Guararapes. Ele perdeu a esposa, Taís Lucia Oliveira, de 22 anos, e a filha, de 1 ano e 8 meses.

"O povo constrói casa

em barreira porque não tem onde morar. É a necessidade. O governo não dá suporte ao povo para uma moradia digna. Ainda tem gente que diz: 'É perigoso fazer casa em barreira, e o povo faz'. Ou paga o aluguel ou come. Essa é a realidade do pobre", disse.

Na comunidade do Betel, na UR-10, no Recife, um bebê de 10 meses perdeu a vida embaixo dos escombros. No Curado 4, Tiago José da Silva perdeu a mãe, a esposa e os dois filhos, uma menina de 2 anos e um menino de 4 anos.

Tantas outras histórias de tragédia se acumulam em meio às ruínas e, apesar de serem diferentes, todas compartilham a dor.

Em entrevista à *TV Jornal*, familiares

denunciaram o que acreditam ser descaso do Estado, uma vez que o INMET (Instituto Nacional de Meteorologia) emitiu um alerta vermelho na semana passada relativo às fortes chuvas que iriam atingir Pernambuco durante o fim de semana, mas, segundo eles, pouco foi feito pelo governo para retirar a população das áreas de risco.

Tiago José da Silva conta, com lágrimas nos olhos, como perdeu a mãe, Auderice, de 62 anos, a esposa, Jaidete, de 40, e os dois filhos: Hadasa, 2 anos, e Felipe, 4 anos.

"Começou a chover e minha esposa pediu para eu saísse e pegasse uma enxada

para desviar a água. Quando eu saí, a casa caiu com todo mundo. Saiu derrubando tudo. Parecia uma avalanche. Está difícil de se levantar, mas tem que se reerguer."

Edson Tomé da Silva, o pai de Artur Tomé da Silva, perdeu o filho no sábado. Artur foi resgatado pelos próprios moradores da Guabiraba, mas acabou falecendo. A esposa e os dois filhos da vítima permanecem hospitalizados.

"A casa não oferecia risco, era muito longe da barreira. Mas o peso do entulho era grande e arrastou a casa. Ele (Artur) estava em casa com a esposa e com os filhos, um de 10 anos e um de 4 meses de vida. Todos foram matados", disse Edson.



AJUDE QUEM PRECISA

Em parceria com a Ação da Cidadania Pernambuco Solidário, o Sistema Jornal do Commercio está arrecadando doativos para quem precisa recomeçar a vida depois das fortes chuvas que atingiram a RMR.

📍 PONTO DE COLETA
Sistema Jornal do Commercio
Rua Capitão Lima, 250 - Santo Amaro I Recife/PE

O QUE DOAR?

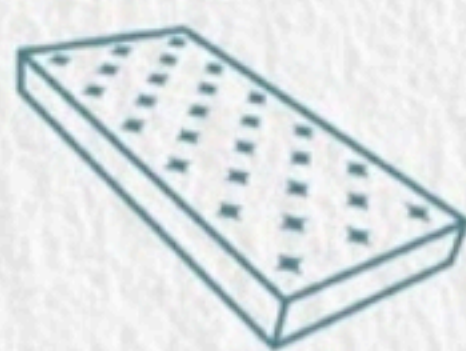

Colchões



Alimentos não
perecíveis



Itens de higiene
pessoal



Água mineral



Cidades

MORADIA Famílias que perderam suas casas há 22 anos, em Jardim Monte Verde, no Recife, ainda aguardam conjunto prometido pela prefeitura

Sem habitacional e sem vida

KATARINA MORAES

kgonzaga@jc.com.br

Há 22 anos, cerca de 120 famílias afetadas por um deslizamento de barreira que aconteceu no ano 2000 na comunidade de Jardim Monte Verde, na parte recifense do Ibura, ainda aguardam a construção de um conjunto habitacional então prometido pela Prefeitura do Recife. Agora, o desafio deve aumentar - visto que várias casas foram destruídas durante deslizamentos de barreiras na última semana, e que somaram mais de 20 mortes só na comunidade.

Em 2016, o assunto foi pauta na Comissão de Cidadania da Assembleia Legislativa do Estado de Pernambuco (Alepe). À época, uma das pessoas que aguardava a construção, a moradora Ezanilza Maria da Silva, cobrou uma ação do poder público. "Em 2000, afirmaram que esse processo demoraria de seis meses a um ano, mas ainda estamos sem nossas casas", criticou ela, que recebia R\$ 200 de auxílio-moradia para pagar um aluguel de R\$ 450.

Na Alepe, o secretário municipal de Habitação da Prefeitura do Recife, Carlos Fernando Ferreira Filho, justificou que a prefeitura não tinha uma solução para o caso, porque cada casa custaria, em média, R\$ 100 mil para ser construída, e que muitos projetos habitacionais estavam travados diante da suspensão da terceira etapa do Minha Casa Minha Vida, programa do Governo Federal agora extinto.

Muitos dos sobreviventes das últimas chuvas tiveram as residências destruídas na comunidade

O presidente da comissão era o deputado Edilson Silva (PCdoB), agora lotado no governo do Estado. Participaram da discussão os deputados Adalto Santos (PSB), Eduíno Brito (PP) e Pastor Cleiton Collins (PP).

O deslizamento em questão aconteceu sob a gestão de Roberto Magalhães (1997-2000), mas a promessa seguiu engavetada pelos prefeitos seguintes: João Paulo (2001-2008), João da Costa (2009-2012), Geraldo Júlio (2013-2020).

O desempregado Edmilson José Oliveira, morador do Ibura desde que nasceu, lembra do caso. "Estavam todos dormindo quando aconteceu, foi pela madrugada, a barreira caiu por cima de todos. O socorro pelos Bombeiros foi imediato, mas morreu



ABANDONO Apesar dos riscos, quantidade de casas se multiplicou nos morros de Jardim Monte Verde, nos últimos anos. Gestão municipal nada fez para tirar moradores do local

muita gente", disse.

De lá para cá, outros deslizamentos com vítimas foram registrados no Jardim Monte Verde - tanto na parte que fica no Recife, quanto na que fica em Jaboatão dos Guararapes - em 2002, 2007, 2021 e, recentemente, nesse sábado (28), evidenciando que os desastres na região não se tratam de um caso isolado.

Muitos dos sobreviventes tiveram as residências destruídas na comunidade, como o caso do motoboy Elivan José, 46, e da dona de casa Juliana Lúcia, 38 anos, casal que teve a casa invadida pela barreira. "Acabou minha casa, tenho que reconstruir. Era pobre, mas era arrumada. Agora perdemos tudo", disse ele.

Agora, eles devem se somar ao déficit habitacional de Pernambuco, já superior a 326 mil unidades, segundo levantamento da Associação Brasileira de Incorporadoras Imobiliárias (Abrainc) junto à Econit Consultoria Econômica, e de 71 mil moradias no Recife, segundo dado da Prefeitura de 2019.

Enquanto isso, reportagem recente do **JC** mostrou que a capital pernambucana tem em construção atualmente cinco habitacionais - todas as obras herdadas de gestões passadas e que, após um ano da nova gestão, ainda não foram concluídas. Ainda, que nenhuma nova obra de habitação foi anunciada.

A problemática preocupa a diretora Executiva Nacional da Habitat para a Humanidade Brasil, Socorro Leite, que apontou a necessidade de criação de políticas de moradia em Pernambuco que afastem as pessoas de pontos de risco ou o risco das pessoas.

"Existem casos em que, com obras, as pessoas não precisam ser removidas, em que a contenção de uma encosta pode evitar um risco a um conjunto de famílias. Em outros pontos, nem a obra asseguraria. Então teria que buscar um outro local de moradia para as famílias. Em todo caso, o monitoramento é fundamental", afirmou a especialista.

A Prefeitura do Recife foi procurada, mas não quis dar esclarecimentos sobre o assunto.

KATARINA MORAES/JC



SEM LAR A dona de casa Juliana Lúcia, de 38 anos, teve a casa completamente destruída pela barreira que deslizou no sábado. Ela, o marido e o filho conseguiram sobreviver

No Barro, enterros e muita dor

CINTHYA LEITE

cleite@jc.com.br

No Cemitério do Barro, bairro de mesmo nome na Zona Oeste da capital pernambucana, famílias vivem o luto após terem perdido parentes e amigos vítimas dos deslizamentos de barreiras causados pelas chuvas no Grande Recife. Moradores da região e autoridades ainda relatam que há pessoas soterradas e desaparecidas.

Com a continuidade das chuvas, o solo está bastante encharcado. Por isso, ainda existe alto risco de novos deslizamentos nas áreas mais afetadas, como na Rua dos Milagres, no Barro. O bairro faz limite com Tejiú, Jardim São Paulo, Areias e Ibura - este também bastante afetado pelo temporal, que soterrou casas e causou dezenas de óbitos.

Na manhã de ontem, em frente ao cemitério, após enterrar o corpo do filho, a dona de casa Rita Hilário da Silva, 80 anos, deixava transparecer a dor do luto pela catástrofe. Ela perdeu, no sábado, o filho Otávio de Oliveira, 49 anos, que trabalhava com reciclagem de garrafas pet.

"Eu não estava com ele (na hora do deslizamento) porque moro em outra casa. Às 22h da sexta, ele ligou preocupado com a esposa



DESPEDIDA Várias vítimas foram enterradas ontem no Cemitério do Barro, na Zona Oeste do Recife

que não tinha chegado. Ele sempre ia para minha casa. Mas naquele dia, ele não foi porque estava esperando a mulher, que só chegou na tarde do sábado. E de manhã aconteceu (casa soterrada). É terrível; tenho nem palavras para explicar."

A tristeza de Rita ainda é maior porque, há cinco meses, ele também perdeu outro filho, por complicações da cirrose. "Imagine como uma mãe se sente nesta situação. Eu nunca pensei em enterrar meu filho. Eu ainda dei conselho (a Otávio), pedindo para ele sair daquela casa. Mas ele falou que não estava em perigo porque a barreira

era longa. Mas aí o perigo chegou e não avisou. Muitas casas caíram."

Os filhos que Otávio deixa moram com a mãe, a dona de casa Cleonice da Silva, com quem não era mais casado. O mais velho, de 17 anos, Ezequiel Anunciação, acompanhou o sepultamento e ainda recordou momentos recentes com o pai. "Segunda-feira passada eu o vi trabalhando na reciclagem; chega estava alegre."

Também em frente ao Cemitério do Barro, à espera dos corpos de parentes que moravam em Jardim Monte Verde (comunidade do Ibura, Zona Sul do Recife, que

registrou o maior número de vítimas na tragédia provocada pelas últimas fortes chuvas), o marceneiro André Cândido, 45 anos, relata a perda de entes queridos. Ele é tio de um rapaz que perdeu a esposa e dois filhos pequenas.

"Estou sentindo uma dor muito grande, até insuportável. Infelizmente, com uma tragédia desta, o sentimento é de frustração. O meu sobrinho está à base de medicamentos (para se acalmar), e a mãe dele (avó das crianças que morreram) está sem condições de vir ao enterro. A família está arrasada com esta tragédia", conta André.

WELINGTON LIMA/JC IMAGEM

SEVERINO SOARES / JC IMAGEM

Cidades

DESEPERO No bairro do Socorro, em Jaboatão dos Guararapes, famílias perderam tudo o que tinham em suas casas por causa da água

BRUNO VINÍCIUS

bvsilva@sjcc.com.br

Quando chegou ao Brasil, há pouco mais de 10 anos, o espanhol Jesus Fernandez, 52, tinha a expectativa de viver plenamente com sua esposa brasileira e duas filhas. Havia empregos para ele, que trabalha como pedreiro, e a casa no bairro de Socorro, em Jaboatão dos Guararapes, no Grande Recife, foi levantada há quatro anos. Em apenas um dia, tudo que foi construído em uma década, entre sonhos e concretos, foi levado embora.

A moradia no Rio Jaboatão, ficou submersa com as chuvas que caíram entre a sexta-feira e o último sábado. A água baixou, mas só sobrou lama em todos os cômodos do imóvel. O cenário é o mesmo para os vizinhos. Dois dias depois das chuvas que atingiram



DEVASTADOR Em um dos imóveis em Socorro, sobrou apenas um vaso sanitário e um pedaço da parede. Moradores não tem ideia de onde vão viver a partir de agora

Restou o cenário de guerra

a região, grande parte do bairro de Socorro ainda não se recuperou. Lama e entulhos se acumularam por falta d'água e energia.

Quem mora na região garante que nunca houve uma enchente como a dos últimos dias. Casas submersas, construções sendo levadas com o rio e bens materiais foram quase todos perdidos. A maioria dos moradores só conseguiu salvar a vida e alguns documentos importantes. Com a velocidade que a água atingiu as casas, não houve tempo suficiente de retirar as coisas, restando a procura de abrigos com familiares e amigos próximos. Com a diminuição das chuvas no domingo, as vítimas aproveitaram para retirar os pertences.

Sem energia e sem água, Jesus Fernandez ainda não conseguiu retirar nada da casa. O teto de gesso caiu nos dois quartos. A cozinha, com geladeira e fogão, ficou toda coberta de lama. E o banheiro, recém-reformado com cerâmica e móvel há menos de uma semana, ficou destruído. "Foi uma vida muito boa aqui, sempre tem serviço, nunca paro. Estava há quatro anos. Só

salvei minhas duas filhas e minha esposa. Demais, perdi tudo. Foi uma destruição total. Há muita falta de infraestrutura e a população aqui está abandonada", disse.

Na Rua Nossa Senhora do Carmo, onde ele mora, sobram poucas casas. As que estão de pé, os moradores ficaram sem nada. Postes caíram e a energia ainda não foi estabelecida. A rua, que não tem calçamento e rede de esgoto, só tem lama. Algumas casas não ficaram de pé, como uma residência que fica ao lado do domicílio de Jesus. No local, apenas uma parede e uma privada sanitária ficaram de pé. Os moradores tiveram que ir embora. A Prefeitura de Jaboatão, no entanto, ainda não recolheu os materiais nas ruas.

Do outro lado, na Rua Ayrton Senna, mais imóveis ficaram comprometidos. Pelo menos, três deles foram esvaziados. Uma casa foi tomada pela correnteza do rio e criou uma rachadura no terreno. Outra, que ficava relativamente distante, está quase cedendo no leito do Rio Jaboatão. As famílias dessas moradias fazem parte da estatística

do Estado, que já contabiliza cinco mil pessoas desabrigadas - que necessitam de abrigo público devido aos danos a suas casas. Além do número de desabrigados, Pernambuco ainda conta 91 óbitos em decorrência dos desastres.

Luiz Gustavo, de 21 anos, é uma dos poucos moradores que permanecem na rua. Nascido e criado no local, viu de perto o sofrimento dos vizinhos que perderam tudo. "De madrugada, de 3h, estava tudo normal. Quando minha avó acordou, às 5h, começou a encher. Começou a chamar o pessoal para tirar os carros para não dar muito prejuízo. A gente não perdeu, porque a gente conseguiu colocar as coisas para cima, mas os vizinhos aqui perderam tudo", disse.

Jaboatão dos Guararapes foi uma das cidades mais atingidas pelas chuvas. Entre a sexta e o sábado, foram registrados mais de 260 milímetros de chuvas, o maior índice em 30 anos. A cidade decretou estado de emergência para tomar medidas administrativas necessárias para minimizar os transtornos e apoiar a população.



CHOQUE Todos os cômodos da casa de Jesus Fernandez ficaram cobertos pela lama após as fortes chuvas



TEJIPIÓ Com imóveis tomados pela água, moradores retiraram tudo o que perderam e colocaram nas calçadas

Entulhos ocupam as ruas

No bairro de Tejipló, Zona Oeste do Recife, grande parte das casas foi inundada em decorrência da enchente do Rio Tejipló, um dos principais afluentes da região.

O cenário das ruas do bairro é diferente do que era encontrado antes das enchentes. Na manhã de ontem, moradores ainda aguardavam a retirada dos entulhos que se acumularam nas vias próximas ao rio e à estação de metrô. Cama, restos de madeiras, colchões, eletrodomésticos e outros itens fizeram parte da paisagem urbana. Moradores, que nunca tinham passado por situações parecidas, perderam tudo. Mobilizaram-

se entre eles para salvar a vida dos mais frágeis, como crianças, idosos e pessoas com deficiência, e na limpeza das casas depois que a água baixou.

"Eu moro aqui há 40 anos e essa foi a situação dessas. Foi um desespero total, eu tive que abandonar minha casa. Minha mãe, que é idosa e cadeirante, tive que abrigar na casa da vizinha que tem primeiro andar. Eu fui me abrigar com meu filho na casa de outra vizinha, que fica lá na ladeira. Todo mundo na rua perdeu tudo. Na minha casa, vou ver se dá para aproveitar alguma cama. Aproveitei daqui de casa, só consegui aproveitar, geladeira, televisão e fogão. Só tenho agradecer a deus

por estar com saúde. Pior as pessoas que perderam seus parentes em deslizeamento de barreiras e desabamento de casas", explica Janaina Manaíra, de 45 anos.

O bairro de Tejipló e as famílias foram prejudicadas com as fortes chuvas do fim de semana. Os profissionais de saúde relatam alagamento nas dependências do Hospital Otávio de Freitas, que fica no bairro, na manhã do último sábado. A água tomou os corredores, bloco cirúrgico e a área externa da unidade de saúde. O estacionamento também ficou alagado, e alguns profissionais de saúde precisaram dobrar o plantão, já que os colegas não conseguiram chegar à unidade.

Cidades

JUNTOS Pessoas que não se conheciam se encontram numa rede de colaboração para tentar amenizar a dor de quem sofreu com as chuvas

MARGARIDA AZEVEDO

mazevedo@jc.com.br

Lidiane cedeu a cozinha da lanchonete e mobilizou amigos e familiares. Valéria doou alimentos. Pâmela, Paula e Greice prepararam a comida. Jean levou as marmitas de moto até um dos locais de doação. Jeckson comeu uma das quentinhas. E assim, num trabalho coletivo, voluntário e de muita cooperação, o sofrimento de centenas de famílias afetadas pelo temporal em Pernambuco está sendo amenizado. Também ajuda moradores e equipes de órgãos públicos que trabalham incansavelmente no resgate de vítimas das enchentes.

Muitos nem se conheciam. Se juntaram diante dos estragos que viram na rua vizinha ou por relatos de um amigo, pelas redes sociais e na imprensa. Desde sábado, dia em que o Recife e Região Metropolitana mais sofreu com a chuva, não pararam. Fizeram conta, foram ao supermercado comprar mantimentos, convocaram outras pessoas para se unirem à rede de solidariedade. Já distribuíram mais de mil quentinhas e 500 cestas básicas, além de roupas, água e produtos de higiene e limpeza.

Foram até comunidades que estão próximas de onde vivem, na Zona Sul do Recife, e em Jaboatão dos Guararapes: Buracão, Betel, Muribeca, Marcos Freire, Jardim Monte Verde (onde 20 pessoas morreram soterradas), Ibura. No Estado, segundo o governo, são mais de 6 mil desabrigados e 91 mortos.

“No sábado, depois de ver tanta destruição, decidi ajudar. Formei um grupo no whatsapp com cinco amigas. Cozinhamos cuscuz e sopa e levamos para o Ibura. Em pouco tempo não imaginava a mobilização de tanta gente. Começamos cozinhando na minha casa, mas depois abri a cozinha da lanchonete pois o volume aumentou muito”, conta Lidiane Ferreira, 33, moradora da UR-5. O grupo ontem estava com 252 participantes.

Sua pastelaria deveria ter funcionado no sábado e domingo, dias em que há um bom movimento. Mas não havia como parar a produção de marmitas. Em todo os cantos, havia doações espalhadas, gente trabalhando, comida sendo preparada e organizada para distribuição.

“Estou cheia de contas para pagar. Mas não tem dinheiro que pague ajudar tanta gente. Tirei alimentos da minha casa e da lanchonete. O caos em alguns lugares de Recife está grande. A recompensa é ver o sorriso de quem está precisando. Deus vai me recompensar”, diz Lidiane.

A auxiliar de serviços gerais Valéria Conceição, 32, mora perto da lanchonete. Soube da mobilização e levou uma sacola com arroz, feijão, fubá, biscoito e macarrão. A epiladora Pâmela Emilayne, 27, fez o mesmo que Lidiane. Juntou amigos e familiares e produziu marmitas que foram entregues a moradores devastados pelo temporal. Ontem ela se juntou aos voluntários da UR-5.

“Só dá para ter noção da destruição vendo de perto. Muitas pessoas perderam tudo. É uma forma de aliviar esse sofrimento”, conta Lidiane. “Não posso ajudar financeiramente. Mas posso contribuir com meu trabalho. Nessa comida que estou fazendo tem amor e compaixão”, garante a cozinheira Greice Gomes, 39.

Atuando como voluntário nas buscas por desaparecidos na comunidade de Buracão, na Vila dos Milagres, no Ibura, Jeckson Santos, 39, comeu cuscuz com salsicha. O almoço foi entregue pelo vigilante Jean Silva, 27, que aproveitou o dia de folga no trabalho para ajudar a ação pensada por Lidiane. “Estamos trabalhando muito no meio da lama. Essa comida nos fortalece”, garante Jeckson.



ARREGAÇAR AS MANGAS Dona de uma pastelaria no UR-5, Lidiane Ferreira (no centro) juntou amigas para preparar refeições para quem está mais necessitado após a tragédia das chuvas. Grupo já conta com 252 participantes empenhados

Solidariedade que faz grande diferença



SERVIDO Jeckson Santos ganhou mais força com o cuscuz com salsicha



COZINHA Para preparar as marmitas, os voluntários percorrem comunidades vizinhas em busca de doações



“ Não posso ajudar financeiramente. Mas posso contribuir com meu trabalho. Nessa comida que estou fazendo tem amor e compaixão”, diz a voluntária Greice Gomes, que é cozinheira

Precisa-se de tudo mesmo

Já são mais de seis mil pessoas desabrigadas no Estado por causa das chuvas, numa das maiores tragédias vividas pelos pernambucanos. Entidades, empresas, pessoas comuns, igrejas, escolas e universidades estão se mobilizando para ajudar. São dezenas de pontos de arrecadação em cidades como Recife, Olinda, Jaboatão dos Guararapes e Paulista.

Na capital, a prefeitura pede que os doativos sejam prioritariamente entregues nos pontos de coleta em vez de serem levados para os abrigos. Isso porque facilita a distribuição e o direcionamento para os locais mais afetados, uma vez que a coordenação saberá indicar as necessidades de cada região.

A secretária municipal de Desenvolvimento Social, Direitos Humanos, Juventude e Políticas sobre Drogas, Ana Rita Suassuna, afirma que neste momento, no Recife, não é mais preciso a doação de roupas.

“Estamos precisando de kits de higiene, como xampu, sabonete, creme dental, escova de dente, pente e desodorante. Também há a necessidade de material de limpeza, como água sanitária, pano de limpeza, vassoura, rodo, saco de lixo e pá de lixo”, explica Ana Rita.

Colchões, alimentos, água mineral, utensílios de casa, lençóis e toalhas são bem vindos. Como há muitas crianças, os doadores podem incluir fraldas e leite.

ONDE DOAR

A Campanha Recife Solidário, da Prefeitura do Recife, está recebendo doações na sede da gestão municipal, no Cais do Apolo; Sítio da Trindade, em Casa Amarela; Parque Dona Lindu, em Boa Viagem; Shoppings RioMar, Recife, Tacaruna e Boa Vista; supermercados Big de Casa Forte, da Avenida Caxangá, de Boa Viagem, na Avenida Recife e no Shopping Tacaruna e nas lojas da

Drogaria São Paulo.

Pessoas físicas ou jurídicas interessadas em participar do movimento solidário para doação de produtos ou serviços podem entrar em contato com Central de Arrecadação da prefeitura, por meio dos números (81) 98791-2705 e 3355-9412 ou enviar e-mail para doacaorecifesolidario@gmail.com.

Em Olinda, os locais mantidos pela prefeitura são Caic de Peixinhos (Avenida Presidente Kennedy, s/n), Escola Pró-Menor (Rua C 6, nº 15, Rio Doce) e Secretaria de Desenvolvimento Social e Direitos Humanos (Avenida Getúlio Vargas, 536, Bairro Novo).

Em Paulista alguns locais são o Centro Administrativo, em Maranguape I; e Igreja de Nossa Senhora do Ó e as lojas da Padaria Karla (Pau Amarelo, Janga, Conjunto Beira Mar e Conceição). Em Jaboatão doativos devem ser entregues no Shopping Guararapes ou na Rua Coronel Francisco Galvão, 769, Piedade.

Cidades

AUXÍLIO Para habilitação ao saque, será necessário que o município decrete situação de emergência ou estado de calamidade pública

FGTS para tentar recomeço

CÁSSIO OLIVEIRA E LUCAS MORAES

cidades@jc.com.br

Por conta das fortes chuvas que afetaram Pernambuco, sobretudo o Grande Recife e a Zona da Mata, a população terá acesso ao saque do Fundo de Garantia do Tempo de Serviço (FGTS) por calamidade. O anúncio foi feito pelo presidente Jair Bolsonaro (PL) e pelo presidente da Caixa, Pedro Guimarães, em visita ao Estado ontem.

De acordo com a Caixa Econômica Federal, no caso de calamidades, as pessoas atingidas e com saldo disponível no FGTS podem sacar até R\$ 6.220. O presidente da Caixa estima que as liberações em Pernambuco serão feitas em até cinco dias.

Segundo a Caixa, para habilitação ao saque do FGTS, é necessário que o município decrete situação de emergência ou estado de calamidade pública, que seja reconhecida por Portaria do Ministério do Desenvolvimento Regional.

O município deve realizar ainda sua habilitação junto à Caixa, apresentando a declaração das áreas afetadas elaborada pelo ente público/defesa civil.

"A Caixa atua hoje em 107 municípios, todos que tenhamos a comunicação do Estado e do MDR nós faremos imediatamente a liberação do Fundo de Garantia do Tempo de Serviço (FGTS), em até cinco dias, pausas em até três meses para todas as linhas de crédito para pessoas físicas, micro e pequenas empresas. Além disso, os créditos atuais as pessoas podem postergar por até três meses", disse o presidente do banco, Pedro Guimarães.

cia de renda, qualquer programa, como BPC, temos milhões de contas gratuitas no Caixa Tem, desenvolvido na época do auxílio emergencial. Nós temos várias agências alagadas, e mesmo assim faremos o atendimento", destacou Guimarães.

Quando disponível o acesso ao dinheiro, os trabalhadores poderão solicitar o saque no aplicativo FGTS, de maneira totalmente digital, na opção "Meus Saques", realizando o upload dos seguintes documentos: foto de documento de identidade; comprovante de residência em nome do trabalhador, emitido no prazo máximo de 120 dias antes da decretação da calamidade.

As pessoas atingidas pelas chuvas e com saldo disponível no FGTS podem sacar até R\$ 6.220

A Caixa não esclarece quantos municípios já se habilitaram ou procuraram a Caixa sobre como proceder. No entanto, o banco esclarece que está prestando o suporte necessário aos municípios afetados pelas fortes chuvas ocorridas no Estado, "com vistas à adoção das providências necessárias para habilitação e início do atendimento à população".



COLETIVA Acompanhado de vários ministros, o presidente Jair Bolsonaro esteve no Recife para anunciar apoio às vítimas das chuvas



Todos estamos, obviamente, tristes, manifestamos nosso voto de pesar aos familiares. Nosso maior é confortar os nossos e, com meios materiais, também atender a população", disse o presidente Jair Bolsonaro

Prestação Continuada (BPC) poderão fazer a antecipação do recebimento, além da liberação de mais uma parcela, no valor de um salário mínimo. O pedido poderá ser dividido em 36 meses, sem juros.

O BPC garante um salário mínimo por mês ao idoso com idade igual ou superior a 65 anos ou à pessoa com deficiência de qualquer idade.

"Vamos colocar à disposição daqueles que desejarem, os beneficiários do BPC, que são os idosos e as pessoas com deficiência, que façam a antecipação bem como peguem mais uma parcela desse benefício, que corresponde a um salário mínimo. Isso vai ser diluído ao longo de 36 meses sem nenhum tipo de juros para essas pessoas", detalhou.

CRÉDITO

O governo federal já anunciou a abertura de R\$ 1 bi-

lhão em crédito extraordinário para auxiliar os municípios atingidos pelas chuvas em Pernambuco. O ministro do Desenvolvimento Regional (MDR), Daniel Ferreira, explicou que serão destinados R\$ 500 milhões para assistência humanitária e serviços essenciais, e R\$ 500 milhões para obras de reconstrução. Esse recurso, especificamente, é destinado a prefeituras e governo estadual.

Para que os governos locais tenham acesso ao valor, será publicada uma portaria que dará reconhecimento federal aos municípios que já decretaram emergência por causa das chuvas.

"O que precisa para ter acesso a esse recurso? Primeiro a decretação de emergência ou calamidade pública. Essas decretações são inseridas no sistema do Ministério do Desenvolvimento Regional e a gente publica portarias de reconhecimento federal", disse o ministro Daniel Ferreira.

PAGAMENTOS

Segundo ele, a Caixa fará todos os pagamentos pelo celular, "qualquer transferên-

BPC

O ministro da Cidadania, Ronaldo Bento, anunciou que os beneficiários do Benefício de

Artigo

Desencontro entre Paulo, João Campos e Bolsonaro

IGOR MACIEL

imaciel@sjcc.com.br

Deputado federal e pré-candidato do PSB ao governo do Estado, Danilo Cabral (PSB) declarou, no último domingo (29), quando já se contavam 84 mortos nas chuvas que atingiram Pernambuco, que é o "momento de unir esforços".

União é algo bonito de se defender. Quem vai discordar?

A prática, porém, quase sempre necessita de ajustes. Diferente do que aconteceu na Bahia, talvez pela proximidade com a eleição (o que não importa para quem

está precisando), Bolsonaro foi ágil em disponibilizar recursos.

Enviou ministros que fizeram uma coletiva no estado. Prontificou-se a desembarcar por aqui, pessoalmente, no domingo (30) para ver de perto o estrago e anunciar mais ajuda.

Paulo Câmara (PSB) já avisou 24h antes que não ia, porque não foi convidado.

No centro da tragédia desde antes da tragédia acontecer, Paulo até foi visitar as áreas atingidas, mas num sobrevoo, olhando de cima, até o domingo. João Campos (PSB),

João Campos (PSB), prefeito do Recife, passou 24h até ir visitar um dos locais da tragédia. Foi só quando a chuva passou

prefeito do Recife, passou 24h até ir visitar um dos locais da tragédia. Foi só quando a chuva passou

Deve ter algo a ver com a memória do colunista, que já viu chefes de Executivo terem outros comportamentos, mas incomoda quando, diante da tragédia, os dois principais gestores das áreas afetadas não tomam uma pinga de chuva na cabeça depois que tanta gente andou com água no pescoço para tentar sobreviver. Passa uma ideia de distanciamento que gestores públicos não deveriam cultivar. Cada um tem um estilo.

Ficar dentro do gabinete, de longe, parece estar na moda, como observou o colega Fernando Castilho.

No meio disso tudo, o governo Federal realizou coletiva de imprensa em Pernambuco. Antes, os ministros fizeram um sobrevoo nas áreas afetadas e também não pisaram na lama, ficaram de cima.

O governo de Estado diz que também não foi convidado.

No governo federal se fala que houve tentativa de contato com o Palácio, sem sucesso.

É uma pena, já que era só pra voar, poderiam ter

dividido o helicóptero e economizado combustível de aviação, que é caro.

Independente de quem esteja falando a verdade, "união" é algo que não está funcionando, nem com toda a tragédia, nem com a perspectiva de que esse número de 84 mortos do domingo se transforme em mais de 100 até o fim dos trabalhos de resgate.

Para ir além da poesia, é necessário ir além da eleição. É preciso pisar na lama, levar chuva na cabeça, sentar junto e ignorar estratégias políticas.

Alguém é capaz de fazer isso? Pelo jeito, não.

Tábua de Marés



HOJE

04h052,2m 16h292,1m
10h230,4m 22h300,6m



AMANHÃ

04h392,2m 17h052,1m
11h010,5m 23h050,7m

Opiniões

Editorial

Planejar e fazer

O atual estágio de desorganização urbana na Região Metropolitana do Recife impõe um esforço institucional de múltiplos agentes, a fim de evitar a repetição de tragédias que podem se tornar recorrentes, caso o planejamento e a prevenção continuem sendo relegados à última das prioridades em qualquer governo, e por tantos anos. É possível, viável e urgente que se resgate o planejamento como foco, não apenas para criar condições propícias à precaução – mas também, diante do imenso risco para parcela considerável da população, a fim de mudar a vida

das pessoas de maneira concreta, trocando o medo da chuva pela certeza de um lugar seguro para morar.

Num dos morros em que a força da água fez barreiras caírem sobre várias casas, o Jardim Monte Verde, no Iburá, alguns cidadãos nem sabem a qual município a gestão pertence. E chega a ser estarrecedor que, mais de duas décadas atrás, por causa de um deslizamento de terra, moradores dessa comunidade receberam a promessa de um conjunto habitacional, pela Prefeitura do Recife – e nada foi feito, em 22 anos! A concentração de-

mográfica na metrópole gera situações sobrepostas que não podem ser resolvidas isoladamente. A habitação é uma delas, assim como a gestão do risco durante os temporais. Mas isso não significa que os prefeitos, um atrás do outro, devam manter os braços cruzados.

Vale dizer que não faltam informações, nem tecnologia, para buscar a atualização de dados para um planejamento consequente, com a brevidade possível. Pernambuco possui tradição reconhecida em planejar. Falta o salto para a realidade. E nesse

vácuo, colhemos miséria, tragédias e mortes. Se no Recife falta espaço para construir – o que pode ser controverso – outros municípios da Região Metropolitana podem receber investimentos para abrigar novos núcleos urbanos. Basta escolher e fazer acontecer.

É claro que a estratégia de estrutura no longo prazo não dispensa o emergencial – que não pode seguir atendendo ao improviso depois do estrago feito. Os morros do Recife e de outras cidades carecem de ordenação, assim como seus moradores demandam habitações longe do perigo e mais próximas da dignidade. A gestão de riscos também deve ser implementada, inclusive por ensaios com a participação da população nas áreas

em que não for possível a remoção e realocação imediata. Os morros integram o espaço urbano, ainda, como componentes ambientais, solicitando a ocupação coerente com o papel que desempenham. Nenhum aspecto deve escapar o planejamento, presumindo a viabilização financeira e tendo como efeito o resultado social da melhoria da qualidade de vida.

A omissão de décadas, por governos seguidos, encheu as cidades da metrópole recifense de pontos de risco e habitats da indignidade. O planejamento não há de parar nos morros. As palafitas não podem ficar de fora. Os miseráveis aguardam, há gerações, que a prioridade pública se volte para eles. O caminho é planejar e fazer – e não, anunciar e esquecer.

Artigos

O espectro da fome

JORGE JATOBÁ

A fome agravou-se no mundo e no Brasil com a pandemia e com a guerra entre a Rússia e a Ucrânia, dois dos maiores produtores globais de grãos, especialmente trigo, milho, cevada, além de fertilizantes. A guerra está atingindo severamente a cadeia produtora de alimentos no mundo. Os dois países ofertam 12% das calorias comercializadas globalmente, 28% do trigo, 15% de milho e 75% do óleo de girassol. Só a Ucrânia fornece calorias para alimentar 400 milhões de pessoas. O preço do trigo subiu 53% desde o início do conflito e elevou-se ainda mais 6% em meado de maio. O alto custo dos alimentos básicos aumentou o número de pessoas com insegurança alimentar de 440 milhões para 1,6 bilhões. Cerca de 250 milhões de pessoas já estão no limiar da fome (The Economist, 21/05/2022). Há uma ameaça clara de escassez de alimentos numa escala global que é muito preocupante. Com a con-

tinuidade de uma guerra que não apresenta sinais de acordo, milhões de pessoas podem cair no pior fosso da pobreza que é não ter o que comer no dia seguinte. Em média, países emergentes comprometem 25% de sua renda domiciliar com alimentação. E a inflação puxada pelos preços dos alimentos retira poder de compra das famílias, especialmente das mais pobres. Isso poderá provocar novas crises políticas e sociais nos países mais fragilizados do mundo.

Mudanças climáticas agravam esse terrível espectro. Chuvas escassas prenunciam que a colheita de trigo na China será a pior da história enquanto elevadas temperaturas na Índia vão comprometer a colheita deste cereal no país que é o segundo maior produtor mundial, além de instabilidades climáticas no cinturão de trigo nos EUA, na França e no Chifre da África. Não há como os agricultores de outros países compensarem essas perdas apesar dos altos preços. Alguns países como Cazaquistão, Kuwait e In-

donésia restringiram ou suspenderam exportações de alimentos para atenderem sua demanda doméstica.

No Brasil, a taxa de insegurança alimentar, segundo pesquisa Gallup (FSP, 25/05/22), cresceu de 14% em 2014 para 36% no final de 2021, superando a média global de 35%. Entre os 20% mais pobres 7% afirmaram ter faltado dinheiro para a compra de alimentos nos últimos 12 meses. Os segmentos mais atingidos foram as mulheres e as pessoas entre 30 e 49 anos. Entre os 20% mais pobres a insegurança alimentar é de 80%, aproximando o Brasil de países como o Zimbábue. Em 2020, pesquisa da Rede Pensar mostrou que 55% dos brasileiros sofriam de algum grau de insegurança alimentar. Esse cenário sombrio vai exigir esforços globais e multilaterais inéditos para combater um mal que agride ostensivamente a dignidade humana.

● Jorge Jatobá, sócio da Ceplan e presidente do Lide Economia.

Charge # Thiago Lucas



Um método importado

FLÁVIO BRAYNER

Acharam revoltante o massacre que a Polícia Rodoviária de Sergipe perpetrou num homem pacífico, sem ficha criminal, esquizofrênico e... crime hediondo, dirigindo sem capacete (isto é exclusivo do Presidente da República)? Disse aqui outro dia que Auschwitz não era uma exceção praticada pelo mal radical em plena luz do dia da civilização, era o prenúncio de nossa época.

Ali, naqueles anos 30/40 europeus, a idéia de progresso civilizacional iria sofrer um profundo e decisivo abalo: a crença na ciência e na razão, como fatores de progresso social, enfraqueceu: o Nazismo fora também uma experiência administrativa (a gestão racional da morte em escala), linguística (os eufemismos para designar o massacre), técnica (a construção de meios eficientes, econômicos e eficazes de extermínio) e, sobretudo, a experiência de aniquilamento do que há de humano em ca-

da um de nós. Além, claro, da destruição das instituições democráticas e a invenção das polícias políticas num regime de ideologia única.

A diferença entre o Brasil (não só de Bolsonaro!) e a Alemanha de Hitler é que a Alemanha tinha alcançado um nível civilizacional elevadíssimo (na literatura, na música, na filosofia, na educação), embora se possa dizer que uma tradição tipicamente alemã (a do Romantismo herderiano e sua idéia de "Espírito do Povo" e o nacionalismo que inspirou) tenha contribuído para a emergência do nacional-socialismo.

O Brasil não precisou de nada disso e qualquer que fosse seu progresso civilizacional, jamais teria impedido nossas formas violentíssimas de relação social. O que fizemos foi dar continuidade à experiência escravista, que acredita que os homens não fazem parte de uma humanidade comum, não têm os mesmos atributos humanos, não devem comungar dos mesmos objetivos,

não merecem nem os mesmos tratamentos nem, muito menos, os mesmos direitos, idéias da qual nossas elites nunca se libertaram e sempre viram os pobres e os negros como sub-raça, e depositaram em sua polícia (ela também de origem popular: mas é assim que funciona a ideologia!) a mesma função dos capitães-do-mato: tortura, massacres, humilhações, paus-de-arara, estupro... nunca saíram de nossa rotina punitiva dos pobres.

Mas agora a Polícia Rodoviária resolveu importar um método alemão dos anos 30: a asfixia por gás dentro de um veículo, sem precisar usar o célebre Ziklon B: um verdadeiro avanço metodológico! Os policiais foram "afastados" para as atividades administrativas: antes eles matavam, agora, a exemplo de Eichmann, vai ver que eles escolhem, diante de telas de vigilância, quem será o próximo Genivaldo dos Santos!

● Flávio Brayner, professor emérito da UFPE

Temporais que se repetem

ROBERTO PEREIRA

Que o Recife tem o lençol freático muito superficial é consabido de todos os gestores recifenses. Somos uma cidade construída, em priscas eras, através de aterros, desde os primórdios, muitos de forma apressada e sem estudos mais aprofundados sobre a mecânica do solo.

Estamos, agora, vivenciando outra tragédia, das que se repetem sempre. Por isso, uma tragédia anunciada, porque está no DNA da nossa geologia. O Recife tem uma história sólida de trabalhos em defesa civil, mas em tempos escassos e pontuais. Por exemplo, partiu de Jaime Gusmão, então presidente da URB, de quem fui aluno, desenvolver a idéia de tratar os morros com uma faixa, do cume à base, e que para cuidar de uma barreira não basta conter as encostas, mas direcionar as águas através de drenagem, plantio de grama, para conter as águas.

É dúbia a assertiva de que a natureza parece se vingar dos maus-tratos de nossa gente, mas também, sobretudo, da falta de cuidado por parte dos gestores que não priorizam as obras de saneamento, de urbanização, de políticas públi-

cas que possam construir uma base de prevenção ao escoamento das águas que impiedosamente vitimizam, principalmente, as pessoas mais simples, mais humildes, normalmente moradores das palafitas, dos casebres, a população dos morros e dos alagados.

Pasmem os leitores: na data de hoje, há 50 anos, a Folha de S.Paulo publica matéria de capa, com a seguinte manchete: "63 mortos, 8 mil sem casa" e como subtítulo, o seguinte: "Caos total em Recife invadida pelas águas." Causa indignação esse caos se repetir, tal e qual, 50 anos depois, à falta de continuidade dos projetos cujos resultados foram positivos.

Percebe-se que não existe, desde há muito, uma política de casas habitacionais construídas num solo seguro, sem riscos, capaz de resistir às intempéries da natureza. No plano das injustiças sociais, está o nosso déficit habitacional, uma mazela mostrada pelo caos das águas inclementes. É muito nítida a ausência de uma política de urbanização, de medidas capazes de se pensar estratégias no bojo de um planejamento eficaz. A aritmética se resume à mobilidade versus dre-

nagem. As ruas recifenses não têm um sistema de drenagem apto ao escoamento das águas.

O lençol freático do Recife, por vezes, é tão superficial, que chega a aflorar. O solo perde a capacidade de absorção, daí o enchimento das ruas, provocando a interdição das vias, em prejuízo gritante à mobilidade. A população é também muito responsável pela poluição das ruas e dos canais. A Prefeitura do Recife, na gestão de Roberto Magalhães, quando imaginou e levou à execução o Projeto Nassau, fez o revestimento dos Canais de Setúbal, do Jordão e o Caiara, deu um exemplo eficaz da limpeza e da higiene dos seus derredores. Todavia – todavia! –, faltou monitoramento e todo o trabalho realizado foi – e vai! – se perdendo ao longo do tempo.

Diante das tragédias repetitivas e anunciadas, pede-se, com urgência, que se faça uma campanha educativa para que a população zele pela limpeza, evitando a poluição das ruas e dos canais, reservando ao solo o seu poder de absorção das águas enviadas por São Pedro.

● Roberto Pereira, ex-secretário de Educação e Cultura

Expediente

**DIRETORIA**

Presidente
João Carlos Paes Mendonça
Vice-Presidente
Jaime de Queiroz Lima Filho
Diretor
Rafael Monteiro de Barros Guimarães

COMITÊ DE CONTEÚDO DO SJCC

Ivanildo Sampaio (Coordenador)
Lúcia Pontes
Carla Seixas
Mônica Carvalho

DIRETORIA OPERACIONAL

Diretor de Redação
Laurindo Ferreira
Diretora de Estratégias Digitais
Maria Luíza Borges

Diretor Comercial

Vladimir Melo

Diretor de Mercado Leitor

Carlos Humberto Rocha

Diretor Administrativo-Financeiro

Vagner Lins

Noticiário nacional

Agência Estado (AE),
Agência Globo (AG), Folhapress
Noticiário internacional
Agência France Presse (AFP)

Central de atendimento ao leitor

Grande Recife: (81) 3413.6100
What's app: (81) 99115.1016

Horários

8h às 17h30 - 2ª a 6ª feira
e-mail: atendimento@jc.com.br

Endereço

Rua Capitão Lima, 250 - Santo Amaro Recife - PE CEP: 50.040.900
Pabx: 3413.6110 Redação: 3413.6174

MERCADO NACIONAL

Engenho de Mídia
Recife (81) 3126.8181
São Paulo (11) 3854.9030
Brasília (61) 3443-0462
Rio de Janeiro (21) 2213.0904
www.engenhodemidia.com.br

IMPOSTOS

Carga tributária (de produtos e serviços aos consumidores) aproximada: 3,65%

ASSINATURAS

Acesso ilimitado anual
R\$ 431,00
Acesso ilimitado semestral R\$ 230,00

O Jornal do Commercio

é uma empresa de mídia 100% digital que oferece aos seus assinantes logados acesso ilimitado às suas reportagens, conteúdos especiais, acesso ao clube de descontos do JC e ao modo Flip, onde são escolhidas pelos editores as matérias de maior relevância.

REDAÇÃO DO JC**Editores Executivos**

Diogo Menezes • (81) 3413.6416 • diogomenezes@sjcc.com.br
Elton Ponce • (81) 3413.6410 • eltonponce@sjcc.com.br
Mirella Martins • (81) 3413.6418 • mirella@ne10.com.br
Rafael Carvalheira • (81) 3413.6409 • rvieira@jc.com.br

Assistentes de Edição

Marília Banholzer • mariliab@ne10.com.br • (81) 3413.6422
Raphael Guerra • rguerra@ejournal.com.br • (81) 3413.6187
Romero Rafael • rrafael@jc.com.br • (81) 3413.6183

Coordenador de Mídias Sociais

Rafael Santos
rfsantos@jc.com.br
(81) 3413.6409



Opiniões

Voz do Leitor

PELA INTERNET

Mande seu e-mail e suas fotos para vozdoleitor@jc.com.br

POR CARTA

Envie suas cartas para a Rua da Fundação, 257, Santo Amaro

Tragédia 1

O que é feito hoje vira tragédia daqui a alguns anos. Já não é novidade a construção de moradias em áreas de morro, mas a prefeitura nada faz contra invasões e ocupações, como a que ocorreu há poucos meses na BR-101, em Apipucos. Motivo de tanta tragédia.

● **Luiz Peregrino**, por e-mail

Tragédia 2

A tragédia ocorrida na comunidade de Jardim Monte Verde, no bairro da Cohab, Zona Sul do Recife, traz à tona uma pergunta: o que os prefeitos têm feito nas últimas décadas, para tornar os morros um lugar seguro e com mais dignidade, está sendo suficiente?

● **Marcos Henrique**, por e-mail

Pesquisas

Quando vejo as recentes pesquisas eleitorais para a presidência, eu me lembro do grande Dom Helder Câmara que dizia: "Vocês pensam que o povo não pensa? O povo pensa sim..."

● **Sylvio Belém**, por e-mail

Descaso

É fato que chove muito no Nordeste, mas é fato também que as cidades de Recife e Olinda não têm nenhum serviço de manutenção tanto nas galerias como nos morros. A chuva vai parar e vai continuar tudo do mesmo jeito, pois os políticos não têm interesse nesses serviços.

● **Carlos Augusto**, por e-mail

Sem justificativa

O prefeito do Recife usa as redes sociais para justificar o injustificável e não assume as suas responsabilidades. No mínimo, ele e seus secretários poderiam entregar seus cargos. Não creio que terá coragem e apoio do povo para se reeleger, em 2024.

● **Wellington Monteiro**, por e-mail

Incompetência



BRUNO CAMPOS/JC IMAGEM

Pura incompetência e negligência

Essa chuva atesta a incompetência e negligência dos órgãos municipais, entre elas a URB e a Emlurb. O que parece os valores dos impostos pagos por nós contribuintes é para somente manter a folha de

pagamento da prefeitura. Não existe um trabalho de prevenção e investimento nos córregos, morros, ruas e avenidas. Há décadas que os gestores sabem os locais mais críticos e nada fazem.

● **Maria José**, por e-mail

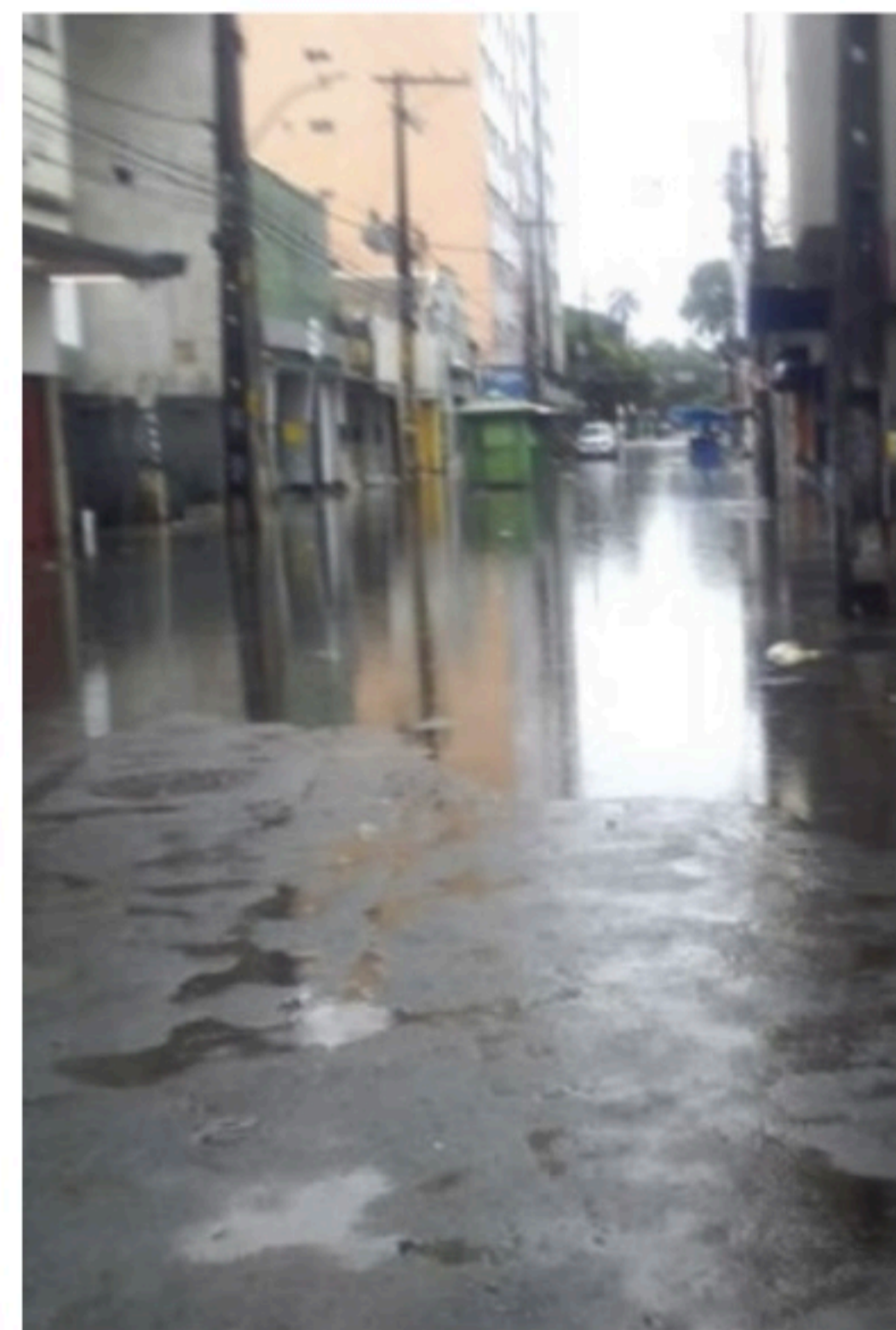

MANOEL JOSÉ/VOZ DO LEITOR

Rua no centro do Recife alagada

No último domingo, dia 29, a Rua Sete de Setembro, no centro do Recife, ficou completamente alagada. É uma via pública

muito explorada pelos ambulantes formais e a Prefeitura do Recife não faz nada!

● **Manoel José**, por e-mail

Muita explicação e pouca atitude

Nossa querida Recife, sua Região Metropolitana e algumas cidades do interior pernambucano tiveram momentos de medo e sofrimento com as fortes chuvas nestes dias. Com tanto

dinheiro de impostos, frases de efeito e números para inglês ver, ainda temos que aguentar esses gestores públicos com explicações para essa tragédia.

● **Marco Dowsley**, por e-mail

Tragédias que poderiam ter sido evitadas no Grande Recife

O Estado poderia ter feito muito para evitar/minimizar o sofrimento do povo diante das últimas chuvas no Grande Recife. No entanto, diante de mais de 500 mm de chuva em poucos dias, enchentes, grandes alagamentos e desmoronamentos em uma região formada por 68% de morros tornam-se inevitáveis. Não acho que exista um único ou um maior culpado, já que a alternativa mais eficiente, nesse caso, seria retirar toda a população dos locais de risco, ou seja, despolarizar todo o Grande Recife, o que é impossível. A questão é como vai ser daqui pra frente? O que fazer para quando isso se repetir?

● **Marcelo Melo**, por e-mail

Registre-se

Caos total

O caos total que assolou-nos nestes derradeiros dias é culpa de gestão tendenciosa, pois a irregular ocupação de áreas de barreiras e beira de rios e córregos é criminoso. A área de transbordamento é conhecida, mas o que importa é a engorda dos cofres com o IPTU gerado. As mortes e as perdas materiais ficarão nas costas de quem?

● **Franklin Santos**, por e-mail

Infração

Motoristas mal educados usando o acostamento como faixa de rolamento e em alta velocidade... Tudo para livrar o engarrafamento, mas cometendo infração gravíssima. Eles precisam ser multados severamente. Esse flagrante foi na BR-101 antiga, próximo a Pontezinha.

● **Izabel Wanderley**, por e-mail



IZABEL WANDERLEY/VOZ DO LEITOR

Truculência e despreparo policial

Extremamente lamentável a morte de Genival de Jesus Santos por atitudes violentas praticadas por agentes da Polícia Rodoviária Federal (PRF) de Sergipe. Esse trágico episódio protagonizado justamente por uma corporação, entre poucos órgãos públicos bem conceituados pela população, mostra infelizmente que a prática vinda de cima

de que "ninguém respeita ninguém" está contaminando até a camada exemplar da esfera pública federal. O Vigilante Rodoviário - seriado criado na década de 1960 e ainda hoje exibido na televisão - deixa o Inspetor Carlos e seu Cão Lobo bastante entristecidos, e decepcionados.

● **José Lúcio**, por e-mail

Brasil

VARIOLA DO MACACO Brasil tem dois casos suspeitos, sendo um em Santa Catarina e o outro no Ceará, afirma Ministério da Saúde

Brasil investiga casos suspeitos

Agência Estado

O Ministério da Saúde afirmou nesta segunda-feira (30) que as autoridades investigam dois casos suspeitos de varíola dos macacos no Brasil. Um deles em Santa Catarina e o outro no Ceará. Até o momento, não há casos confirmados no País. “O Ministério da Saúde está em contato com Estados para apoiar no monitoramento e ações de vigilância em saúde”, disse em nota.

A Secretaria da Saúde do Ceará (SESA) disse que recebeu a notificação de um caso suspeito de varíola dos macacos de um residente de Fortaleza. “Foram aplicadas todas as medidas recomendadas como isolamento domiciliar, busca de contatos e coleta de material para exames, que está em processamento”, reforçou, em nota.

Após investigação epidemiológica, a pasta acrescenta que não foi identificado nenhum deslocamento para áreas em que foram confirmados casos e nem contato com pessoas com a doença. A principal suspeita diagnóstica é varicela.

Até agora, a Organização Mundial da Saúde (OMS) disse que ao menos 20 países que antes não tiveram registros de varíola dos macacos relataram mais de 250 casos. Outras 120 notificações permanecem sob investigação. Nenhuma morte foi relatada pela entidade.

O primeiro caso europeu foi confirmado em 7 de maio em um indivíduo que retornou à Inglaterra da Nigéria, onde a varíola

dos macacos é endêmica. Desde então, países da Europa, assim como Estados Unidos, Canadá e Austrália, confirmaram casos.

No domingo (22), o Reino Unido confirmou que os casos já estavam sendo considerados como de transmissão local. Ou seja, não estavam relacionados a nenhuma viagem à África Ocidental, onde a doença é endêmica.

No mesmo dia, o Ministério da Saúde da Argentina informou investigar o primeiro caso suspeito no país. Tratava-se de um homem residente de Buenos Aires, que esteve recentemente na Espanha e apresentava sintomas compatíveis com a doença, mas está em “bom estado geral”.

Na sexta-feira (20), a Alemanha notificou o primeiro caso em um paciente brasileiro de 26 anos. Ele passou por Portugal e Espanha antes de chegar ao país, onde visitou as cidades de Düsseldorf e Frankfurt antes de chegar a Munique, onde esteve cerca de uma semana antes de ser diagnosticado com a doença.

Pelo fato de a vacinação contra a varíola comum ter se mostrado protetora contra a varíola dos macacos, no Reino Unido, a imunização está sendo oferecida a alguns profissionais de saúde e outros que podem ter sido expostos ao vírus.

Rosamund Lewis, principal especialista em varíola dos macacos da OMS, disse que não espera que as centenas de casos relatados até o momento se transformem em outra pandemia, mas reconheceu que ainda há muitas incógnitas sobre a doença, incluindo como exatamente ela

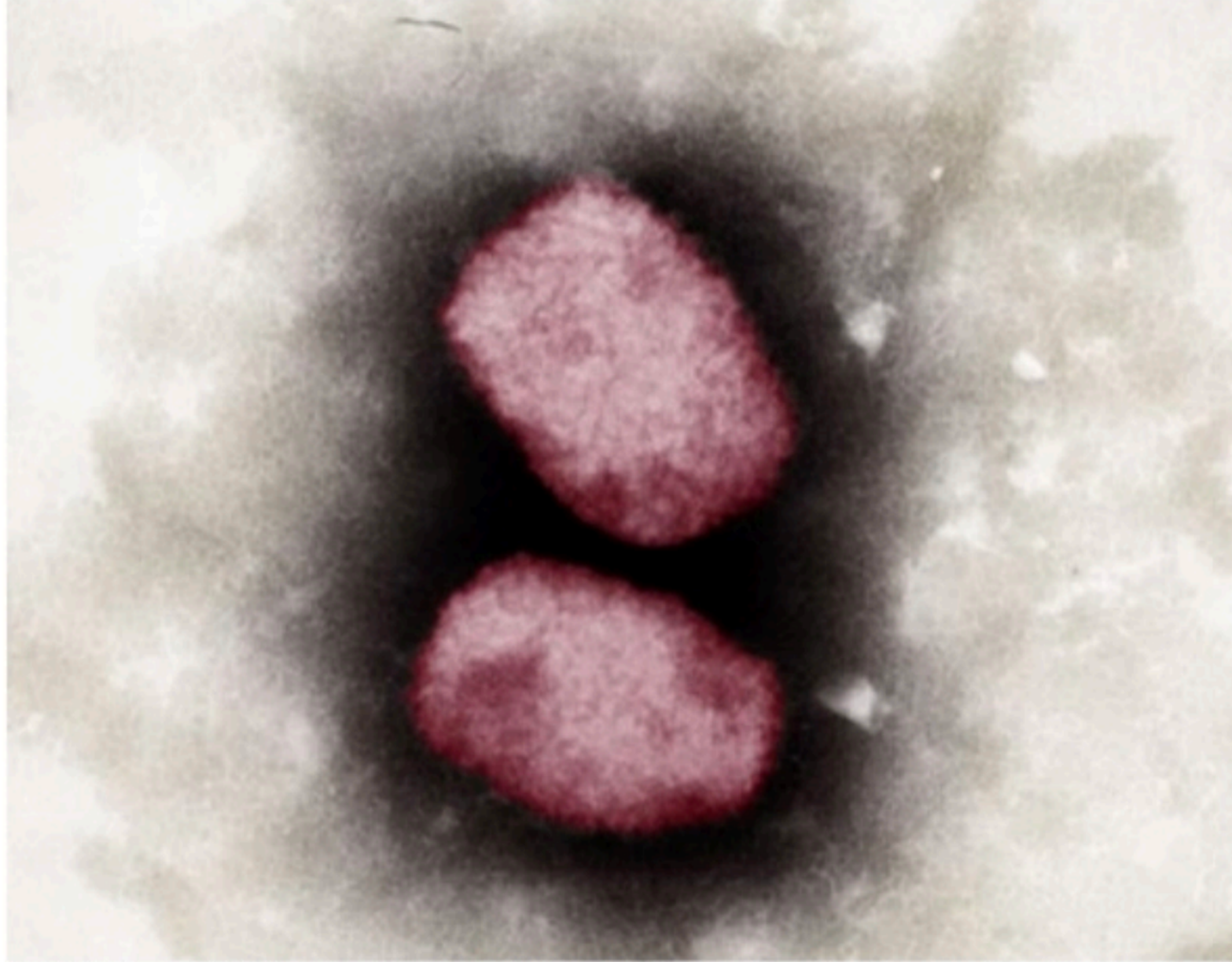

VÍRUS Sintomas são febre, dor de cabeça, dores musculares e nas costas durante, além de lesões na pele

ANDREA MAENNEL, ANDREA SCHNARTENDORFF/IKI/ROBERT KOCH INSTITUTE/AFP

pele e gotículas de uma pessoa contaminada, bem como através de objetos compartilhados, como roupas de cama e toalhas. O período de incubação da varíola dos macacos é geralmente de seis a 13 dias, mas pode variar de cinco a 21 dias.

SINTOMAS

Os sintomas se assemelham, em menor grau, aos observados no passado em indivíduos com varíola: febre, dor de cabeça, dores musculares e nas costas durante os primeiros cinco dias. Erupções cutâneas (na face, palmas das mãos, solas dos pés), lesões, pústulas e, finalmente, crostas também aparecem. Segundo a OMS, os sintomas da doença duram de 14 a 21 dias.

PREVENÇÃO

Segundo o Instituto Butantan, em menor grau, aos observados no passado em indivíduos com varíola: febre, dor de cabeça, dores musculares e nas costas durante os primeiros cinco dias. Erupções cutâneas (na face, palmas das mãos, solas dos pés), lesões, pústulas e, finalmente, crostas também aparecem. Segundo a OMS, os sintomas da doença duram de 14 a 21 dias.

Higienizar as mãos com água e sabão ou álcool gel são importantes ferramentas para evitar a exposição ao vírus, além de evitar contato com pessoas infectadas e usar objetos de pessoas contaminadas e com lesões na pele.

A OMS permanece trabalhando em estreita colaboração com países onde foram relatados casos da doença viral. (Com informações da AP)

está se espalhando e se a suspensão da imunização em massa contra a varíola décadas atrás pode de alguma forma estar acelerando sua transmissão.

Em uma sessão pública nesta segunda-feira, Rosamund Lewis disse que é fundamental enfatizar que grande parte dos casos vistos em dezenas de países em todo o mundo são entre gays, bissexuais ou homens que fazem sexo com homens, para que os cientistas possam estudar mais a questão e que as populações em risco tomem precauções.

“É muito importante descre-

ver isso porque parece ser um aumento em um modo de transmissão que pode ter sido pouco reconhecido no passado”, disse a especialista.

Ainda assim, ela alertou que qualquer pessoa corre risco potencial de contrair a doença, independentemente de sua orientação sexual. Outros especialistas apontaram que pode ser acidental que a doença tenha sido detectada pela primeira vez em homens gays e bissexuais, dizendo que pode ela se espalhar rapidamente para outros grupos se não for controlada.

TRANSMISSÃO

Identificada pela primeira vez em macacos, a doença viral geralmente se espalha por contato próximo e ocorre principalmente na África Ocidental e Central. Raramente se espalhou para outros lugares, então essa nova onda de casos fora do continente causa preocupação. Existem duas cepas principais: a cepa do Congo, que é mais grave, com até 10% de mortalidade, e a cepa da África Ocidental, que tem uma taxa de mortalidade de cerca de 1%.

O vírus pode ser transmitido através do contato com lesões na

DOCUMENTAÇÃO

Nova CHN começa a ser emitida no País

Agência Brasil

A partir deste 1º de junho, a Carteira Nacional de Habilitação (CNH) passará a ser emitida em um novo formato. Segundo a Secretaria Nacional de Trânsito (Senatran), o documento ficará “mais moderno” e, cumprindo determinações legais, possibilitará o uso do nome social e da filiação afetiva do condutor que assim desejar.

Foi também incorporado um código internacional utilizado nos passaportes, que permite ao condutor embarcar em terminais de autoatendimento nos aeroportos brasileiros. Como terá informações impressas em inglês e francês, além do português, o documento facilitará o uso em outros países.

Documento incorporou código internacional utilizado nos passaportes

As mudanças estavam previstas desde dezembro de 2021, quando o Conselho Nacional de Trânsito publicou a Resolução nº 886, que regulamenta especificações, produção e expedição da CNH.

A substituição da CNH não é obrigatória. Ela será implementada de forma gradual para novas habilitações, na medida em



NOVIDADE A substituição da CNH mais moderna não é obrigatória, ela será implementada de forma gradual

que os condutores venham a renovar ou emitir a segunda via do documento.

Conforme previsto na resolução - que detalha os itens de segurança que passarão a ser adotados e apresenta como será o visual do documento -, a nova versão da carteira de motorista trará uma tabela para identificar os tipos de veículos que o condutor está apto a conduzir, bem como informações sobre o exercício de atividade remunerada do motorista e possíveis restrições médicas.

A nova CNH adotará uma nova cor. Além do verde, terá também o amarelo e novos elementos gráficos para dificultar a falsificação e fraudes. O documento terá um QR Code e poderá ser expedido nos formatos físico, digital ou ambos.



PREFEITURA MUNICIPAL DE GOIANA

AVISO DE LICITAÇÃO PROCESSO LICITATÓRIO Nº 080/2022 CONCORRÊNCIA Nº 002/2022

O Município de Goiana-PE, através da sua CPL, instituída pela Portaria nº 565/2022, torna público a abertura do Processo Licitatório, na modalidade **CONCORRÊNCIA**, do tipo **MENOR PREÇO GLOBAL**, mediante o regime de empreitada por preço unitário, cujo objeto é a Contratação de empresa especializada em engenharia, arquitetura e urbanismo, visando a reforma/revitalização da Praça Laura Nogueira, localizada no Município de Goiana/PE, com valor global estimado pela administração de **R\$ 1.550.322,73 (um milhão quinhentos e cinquenta mil trezentos e vinte e dois reais e setenta e três centavos)**. Data da entrega dos envelopes: 01.07.2022 - Horário: 09h30 - Local: Avenida Mal. Deodoro da Fonseca, S/N - Centro, Goiana-PE - O Edital pode ser solicitado pelo endereço eletrônico: cpl@goiana.pe.gov.br. Goiana-PE, 30.05.2022

Emília de Fátima C. Gadelha
Pres. da CPL

FUNDO MUNICIPAL DE SAÚDE DE CACHOEIRINHA AVISO DE LICITAÇÃO – TOMADA DE PREÇO

Processo Licitatório n.º 011/2022; Tomada de Preço nº 002/2022. OBJETO: Contratação de empresa especializada para **REQUALIFICAÇÃO ACADEMIA DA SAÚDE**. A contratação de empresas aptas a prestar tais serviços em Cachoeirinha será realizada em consonância com a LEI Nº 8.666, de 21 de junho de 1993 (Lei de Licitações e Contratos Públicos) e nos moldes deste Projeto Básico. **Valor Total máximo admitido R\$374.148,22**. Data e hora de Julgamento: 20/06/2022. Hora: 09h00min. LOCAL: Avenida Boa Vista, 977, Centro – Cachoeirinha-PE. Demais informações e cópia do Edital, encontram-se no Departamento de Licitações, Avenida Boa Vista, 977, Centro, Cachoeirinha-PE, no horário normal de expediente ou pelo fone: (81) 3742-1413, ou através do e-mail: comissalicitacao@cachoeirinha.pe.gov.br (esclarecimentos e impugnações), site: www.cachoeirinha.pe.gov.br, clicando no link do “portal da Transparência”, e no Portal do Tome Conta do TCE/PE, local em que os interessados poderão ler e obter o texto integral do Edital. Cachoeirinha/PE, 30 de maio de 2022. Sebastião Luciano Macêdo Firmino. Presidente da CPL

tramontina.com.br

A inspiração para fazer bonito começa em casa.

Da produção artesanal à indústria 4.0, a Tramontina é definida pelo esforço permanente em tornar a vida das pessoas cada vez melhor. A pequena ferraria fundada em 1911 em Carlos Barbosa, no sul do Brasil, por filhos de imigrantes italianos Valentin e Elisa Tramontina, deu origem a um grupo que hoje conta com 10 unidades fabris – sete no Rio Grande do Sul, uma no Pará e duas em Pernambuco – e mantém a vocação centenária de encantar com gestos simples.

Tecnologia, conhecimento e inovação formam a base de expansão da empresa que mantém ativos os princípios de seus fundadores: trabalho, devoção, confiança e, principalmente, valorização das pessoas. Hoje, são mais de 10 mil funcionários que oferecem ao Brasil e a mais de 120 países um mix de mais de 22 mil itens funcionais e com design, que inspiram o

dia a dia e estimulam experiências para gerar valor e satisfação a clientes, consumidores e comunidades.

Em Recife está localizada na Tramontina Delta Plástico, responsável pela geração de mais de 300 empregos diretos na comunidade. No município de Moreno, está localizada outra unidade da Delta Plástico e a mais nova filial da Tramontina, a Delta Porcelana. Hoje, empregam diretamente 350 pessoas, se aproximando cada vez mais da comunidade para ser uma grande parceira no desenvolvimento do município.

Obrigado a todos que fazem parte desta história!



TRAMONTINA DELTA (PLÁSTICO)

Av. Barão de Bonito, 1110, Várzea – Recife
Ano de fundação: 1998
Nº de funcionários: 311
Área construída: 28.160m²
Produtos fabricados: Mesas, cadeiras, brinquedos, estantes, vasos, lixeiras, caixas organizadoras, gaveteiros e poltronas de plástico injetado ou rotomoldados.



TRAMONTINA DELTA (PLÁSTICO)

Estrada do Engenho Moreno, S/N, Distrito Industrial – Moreno
Ano de fundação: 2016
Nº de funcionários: 24
Área construída: 12.421m²
Produtos fabricados: Mesas, cadeiras, brinquedos, estantes, vasos, lixeiras, caixas organizadoras, gaveteiros e poltronas de plástico injetado.



TRAMONTINA DELTA (PORCELANA)

Estrada do Engenho Moreno, S/N, Distrito Industrial – Moreno
Ano de fundação: 2021
Nº de funcionários: 326
Área construída: 54.138m²
Produtos fabricados: Pratos, xícaras, canecas, pires, tigelas, travessas e saladeiras em porcelana.

TRAMONTINA

o prazer de fazer bonito

Cena Política

Pinga-Fogo

IGOR MACIEL
imaciel@sjcc.com.br
Twitter: @jc_pe
Telefone: (81) 3413.6288



Alerta para mediocridade

Não dá trabalho entender que a tragédia dos últimos dias no Recife teve dois pontos principais: os alagamentos na cidade e os deslizamentos em áreas de morro. Também não é preciso ser nenhum gênio para perceber que essas ocorrências se repetem próximo aos meses de janeiro e junho. Não precisa ser engenheiro para perceber que, além de contar os mortos, já tem que começar a preparar a cidade. Limpar canaletas é importante, retirar lixo dos canais é importante, mas é rotina. Qual o projeto que o engenheiro prefeito tem para 2023? É um alerta de mediocridade para todos os gestores que já passaram por essa cidade que tenhamos em 2022 um número maior de mortos que o contabilizado em 1975 quando havia muito menos acesso à tecnologias e que o motivo seja o mesmo: água de chuva e gente morando em áreas de risco. O que se fez nesses 47 anos? Diferente do que possa parecer, ser um gestor moderno não é estar o tempo todo nas redes sociais fazendo vídeos ou espalhar relógios com câmeras de monitoramento pela cidade. Tecnologia só faz sentido se puder mudar a vida das pessoas. Só faz sentido se puder modificar a realidade para melhor naquilo que é prioridade. Não adianta ter os melhores aplicativos se não se sabe o que fazer com as pessoas que moram em áreas de risco porque não tem casa para eles.

Casa de verdade, de concreto, nada virtual, pra ficar claro.

Outras cidades conseguem resolver



WEINGTON LIMA/JC IMAGEM

Tecnologia existe. As calçadas permeáveis são um exemplo. Determinar que os telhados dos imóveis na cidade tenham áreas permeáveis também ajuda, os chamados telhados verdes. Além disso, parques alagáveis, que recebem toda a água da região quando chove, poderiam ser construídos. Outra solução é a construção de quadras de lazer que viram piscinas quando chove.

A vida das pessoas é prioridade?

O problema é que todas essas ideias custam dinheiro ou necessitam de lei que obrigue o setor privado a investir. Se gastarem com drenagem e tubulação, políticos acreditam que não terão dinheiro para coisas que “dão mais voto”. E se obrigarem empresários a gastar dinheiro também podem perder apoio e, claro, votos. É mais “barato” apostar que a próxima chuva “será menor”.

Bobagem de “quem ligou pra quem”

Bolsonaro (PL) diz que tentou pousar perto do local da tragédia, mas foi desaconselhado por segurança. Evitando o presidente, Paulo Câmara (PSB) que também só tinha sobrevoado a região, resolveu ir pisar na lama. É uma pena que não se encontraram para resolver os problemas pessoais nos quais insistem em envolver a população.



GUGA MATOS/JC IMAGEM

Paulo diz que não foi convidado

Bolsonaro (PL) convidou o governador. E ainda chegou uma hora mais cedo sem avisar, dificultando até que Paulo fosse sem ser convidado.

Bolsonaro diz que Paulo não ligou

Paulo não ligou para o presidente pedindo ajuda, como deveria ter feito e foi criticado pelo presidente por isso. Erraram os dois, desde o início.

Vai dar errado

Esse problema pessoal/partidário pode acabar atrasando as coisas. Bolsonaro, reclamando do destino que as verbas têm quando chegam, diz que vai fazer repasses diretos para os municípios. Sem a coordenação do estado, corre-se o risco de a verba não chegar onde precisa.

É aliado?

No episódio recente, em que liberou verbas para o São João de Caruaru num volume muito maior do que liberava quando a prefeita ainda era Raquel Lyra (PSDB), que ele nem recebia e nem respondia, Paulo deu uma ideia de como costuma tratar quem não é aliado. É comum.

Política

ATRITO Anderson afirma que Paulo Câmara não procurou ajuda do governo federal

Troca de farpas por vinda de Bolsonaro

JC

O pré-candidato a governador de Pernambuco, o ex-prefeito de Jaboatão dos Guararapes Anderson Ferreira (PL), repudiou as críticas do seu adversário, o pré-candidato a governador pelo PSB, Danilo Cabral, que afirmou que o presidente Jair Bolsonaro (PL) fez uso político da tragédia provocada pelas fortes chuvas em Pernambuco. O ex-prefeito de Petrolina Miguel Coelho (União Brasil) também se pronunciou.

“No dia em que o presidente da República, Jair Bolsonaro veio a Pernambuco para anunciar ajuda aos afetados pela tragédia, o pré-candidato do PSB, Danilo Cabral, que habitualmente fica calado em relação às críticas ao governador e seu padrinho político, Paulo Câmara, resolveu politizar o tema”, disse o pré-candidato de Bolsonaro.

Anderson Ferreira também pontuou que desde o início dos alertas emitidos pelas superintendências municipais de Defesa Civil quanto à possibilidade de deslizamento de barreiras, o governador Paulo Câmara não teria procurado o presidente da República para solicitar apoio do governo federal.

“Danilo Cabral perdeu uma grande chance de ficar calado. Ele deveria sugerir ao governador agir com humildade, a deixar políticas partidárias de lado e aprender a pedir ajuda. Estamos diante de uma tragédia e não há espaço para oportunismo eleitoral”, pontuou Anderson Ferreira.

Mais cedo, ao contrário do governador de Pernambuco, Paulo Câmara (PSB), que deixou claro que não iria responder às críticas do presidente da República, o pré-candidato ao Governo do Estado, o deputado federal Danilo Cabral (PSB), acusou o pre-



DIVULGAÇÃO

ALIADO Anderson Ferreira é o candidato do PL ao governo do Estado e Gilson Machado, ao Senado

Danilo Cabral acusou o presidente de usar “tragédia como palanque”

sidente de usar a tragédia provocada pelas fortes chuvas na Região Metropolitana, Agreste e Zonas da Mata Norte e Sul, como estratégia eleitoreira.

Cabral diz que estranhou “a mudança de comportamento” do presidente, que sobrevoou por algumas áreas afetadas pelos deslizamentos e alagamentos ontem, e que a agenda em Recife se tratou de um “ato político”.

“A ajuda do governo federal é sempre bem-vinda, é uma obrigação de qualquer chefe de esta-

do, mas tentar tirar proveito político-eleitoral em cima de uma catástrofe deixa bem claro quais são suas reais intenções”, acusou o parlamentar socialista. O governo federal anunciou a liberação de R\$ 1 bilhão para ações de socorro e reconstrução de casas no Estado.

Ainda segundo o pré-candidato a governador, essa não seria a hora politizar o debate ou de fazer palanque em relação à assistência à população.

Além de criticar a forma como o presidente Jair Bolsonaro veio ao Estado, Danilo Cabral também afirmou que a visita dos ministros poderia ter representado um momento de unidade no país. “O Brasil real não é o que faz o presidente Bolsonaro, transformando a ajuda às vítimas em palanque eleitoral. O que Pernambuco espera, neste momento, é união, empatia, coisa que o presidente não demonstrou em todas as tragédias que o Brasil viveu sob

a administração dele”, criticou.

MIGUEL

Miguel Coelho não poupou críticas ao governador Paulo Câmara, classificando a atitude do chefe do Executivo estadual de “pequena”, por não ter participado do encontro com o presidente Jair Bolsonaro.

“Fomos surpreendidos pela atitude pequena, mesquinha por parte do atual governador, que, com certeza, não representa o sentimento e o tamanho do nosso povo. Governador, o momento não requer convite”, disparou Miguel.

“O momento requer ação, requer atitude, para que Pernambuco possa sair desse momento desafiador. Não cabe ao prefeito, ao governador, ao presidente ou seja lá quem for fazer política ou olhar para essa situação com viés partidário. Chega de política ideológica, é preciso garantir apoio federal”, completou.

PROPAGANDA ANTECIPADA

Marília Arraes é condenada

MIRELLA ARAÚJO
msaraujo@jc.com.br

A pré-candidata a governadora de Pernambuco, a deputada federal Marília Arraes (Solidariedade), foi condenada por propaganda eleitoral antecipada, em razão de 10 outdoors veiculados pela passagem do aniversário do Recife, no início de março. A decisão foi tomada em sessão plenária do Tribunal Regional Eleitoral de Pernambuco (TRE-PE), que também condenou, por unanimidade, o assessor da parlamentar, Victor Fialho.

Nas peças, estavam estampadas as fotos de Marília Arraes junto com o ex-presidente Lula (PT), pré-candidato à Presidência da República, e de Victor Fialho, pré-candidato a deputado estadual, com a mensagem “Recife, 485 anos; Cidade de luta e resistência”.

A corte acolheu representação do Ministério Público Eleitoral, considerando como ato de promoção eleitoral, aplicando-lhes multa de R\$ 8 mil, valor equivalente ao gasto pela veiculação das peças. A decisão cabe recurso ao Tribunal Superior Eleitoral (TSE).



CORTESIA/BLOG DE JAMILDO

OUTDOOR Em peça publicitária, deputada aparece ao lado de Lula

O advogado da pré-candidata, Walber Agra, em conversa com o JC, ressaltou que todos os pré-candidatos também fizeram o mesmo tipo de homenagens e que também teriam sido condenados. “Mas o caso de Marília tem uma especificidade, ela apenas menciona ‘cidade de lutas e resistência’.

Mostrei ao tribunal, uma decisão tomada no dia cinco de maio pelo ministro Ricardo Lewandowski, acompanhada por unanimidade, que disse que mensagens de felicitações configura-se como ‘um diferente eleitoral’, ou seja, não se configura como ilícito eleitoral”, afirmou Agra.

A equipe jurídica de Marília Arraes irá recorrer da decisão. “O posicionamento do TRE-PE destoou da decisão que o TSE havia tomado, portanto, não temos a menor dúvida que essa condenação será reformada. Marília não faz exaltação de qualidade pessoal, de qualidade de pré-candidata”, complementa o advogado.

RELATOR

O relator do caso foi o desembargador eleitoral Leonardo Gonçalves Maia. Ele considerou ato de propaganda eleitoral antecipada mesmo a peça não contendo pedido explícito de voto. “No presente caso, a condição de pré-candidatos dos representados é pública e notória, e restou exaltada pela propaganda, pois não é possível desvincular tal publicidade do pleito que se avizinha. A forma, as cores, a presença do ex-presidente da República e pré-candidato à Presidência da República e o momento de divulgação são elementos que conferem viés eleitoral à peça publicitária”, escreveu o relator em seu voto, acompanhado pelos demais integrantes da Corte.

Coluna do Estadão



MARIANA CARNEIRO

s: colunadoestadao@estadao.com.br
politica.estadao.com.br/blogs/coluna-do-estadao

MP que reduz burocracia com cartórios é alterada

O Ministério da Economia já avisou a parlamentares que prefere ver expirar a Medida Provisória 1.085 a deixar passar três mudanças no texto que, em sua avaliação, desfiguram o espírito da lei - ela cria o Sistema Eletrônico de Registros Públicos e derruba uma série de burocracias vinculadas à atuação dos cartórios. Incluídas durante a tramitação no Senado, as alterações estabelecem mais uma etapa para a compra de imóveis, o que pode aumentar o valor pago em custas e emolumentos em 40%. Outra proposta quer restringir o uso de assinaturas eletrônicas. Entidades como CNI, Febraban e Cbic se uniram contra as mudanças, patrocinadas pelos cartórios, e o impasse empurrou a votação para hoje. A MP expira amanhã.

The Flash



ROQUE DESA/AGÊNCIA SENADO

A relatoria está com o senador Weverton Rocha (PDT-MA), que já fez duas versões do texto, sem acordo. A expectativa é de que uma terceira seja apresentada hoje. Rodrigo Pacheco prometeu votar a MP e devolvê-la de maneira expressa para novo exame da Câmara antes que o prazo expire.

Laços

Um dos coordenadores da campanha de Lula, Wellington Dias diz que o presidente da Fiesp, Josué Alencar, "tem uma relação de confiança e proximidade" com Lula que vai além das eleições. Dias se reuniu com Josué e o PT crê que ele será importante elo com empresários.

Tela

Bozella chegou a gravar vídeo em apoio a Garcia, mas diz que foi coagido e não quer que seja veiculado. "Tinha que falar o nome do Garcia, se não diziam que o vídeo não seria exibido. Mas eu fui falar do Bivar."

Buscador

Mas não só ele. "Temos colaboradores ajudando com setores de energia, infraestrutura, construção, comércio, turismo. Lula e Alckmin querem entender o que está impactando e as mudanças necessárias, colhendo subsídios para o programa de governo", diz.

De saída

Bozella chegou a gravar vídeo em apoio a Garcia, mas diz que foi coagido e não quer que seja veiculado. "Tinha que falar o nome do Garcia, se não diziam que o vídeo não seria exibido. Mas eu fui falar do Bivar."

Divide

O União Brasil rachou sobre o que fazer no maior colégio eleitoral na véspera do lançamento da candidatura de Luciano Bivar, previsto para hoje. Integrantes egressos do antigo DEM defendem o apoio a Rodrigo Garcia (PSDB), mas outra ala, encabeçada por Júnior Bozella (União-SP), quer Sérgio Moro, a menos que Garcia ofereça palanque exclusivo para Bivar, o que é improvável.

Entrando

Marina Helena estava no comando do instituto desde outubro e vai sair para se candidatar a deputada federal pelo Partido Novo, em São Paulo. Em seu lugar assume a economista Milla Maia.

Pronto, falei!

"No governo Bolsonaro, ter plano de saúde e encher o tanque de gasolina virou status", disse Randolfe Rodrigues, Senador (Rede-AP), após ANS aprovar reajuste anual de 15,5% para planos de saúde.

Quebrado

Parlamentares trocaram farpas no grupo de WhatsApp do partido. A senadora Soraya Thronicke, cotada para a vice de Bivar, criticou Garcia. "Um palanque morno não interessa", diz. Garcia terá de mostrar desempenho nas pesquisas.

Política

ELEIÇÕES TSE conclui testes nas urnas e diz que resultados indicam 'maturidade' do sistema

Sistema de votação continua seguro

Da Redação, com agências

A comissão criada pelo Tribunal Superior Eleitoral (TSE) para avaliar a segurança dos testes nas urnas eletrônicas apresentou ontem, seu relatório final. O documento descarta qualquer possibilidade de manipulação dos votos.

As conclusões foram entregues ao ministro Edson Fachin, presidente do TSE, em Brasília. De acordo com a comissão, a análise dos "processos, sistemas, subsistemas e componentes" das urnas transmite "segurança e confiabilidade" e demonstra "maturidade dos sistemas eleitorais".

Ao receber o documento, o presidente do TSE reconheceu que o trabalho da Comissão faz parte de uma união de esforços com especialistas de diversas áreas. "É uma contribuição feita à sociedade brasileira, que desenvolve um plano de melhorias. E as contribuições do TPS fazem parte do presente e do futuro da Justiça Eleitoral", destacou.

O grupo de trabalho é composto por pesquisadores e representantes do Ministério Público Federal (MPF), Ordem dos Advogados do Brasil (OAB), Congresso Nacional, Polícia Federal (PF), Conselho Federal de Engenharia e Agronomia (Confea) e Sociedade Brasileira de Computação (SBC).

Os testes públicos de segurança nas urnas são feitos desde 2009 e, na última edição, tiveram duração estendida. Segundo o TSE, foi o maior procedimento já realizado, com número recorde de inscritos e mais tempo para verificação dos códigos-fonte. Peritos, hackers e pesquisadores tentam atacar o software das urnas em busca de falhas.

Após uma primeira rodada de avaliação, em novembro do ano passado, a Justiça Eleitoral ampliou as barreiras de proteção e submeteu os aparelhos a novos testes, que terminaram na semana passada. Com os resultados da etapa de confirmação em mãos, a comissão avaliadora sintetizou os resultados e entregou a Fachin a conclusão é a de que há "espaço para melhorias" nos subsistemas isolados, mas não há margem para fraudes no conjunto do sistema eletrônico de votação.

"Observa-se, ao longo dos eventos do TPS, realizados de 2009 até o momento, que os resultados apresentados demonstram a maturidade dos sistemas eleitorais. Todavia, nota-se, em alguns testes, que os avanços obtidos pelos investigadores demonstram também a relevância dos subsistemas e componentes que, isoladamente, ainda apresentam espaços para melhoria nos quesitos relativos à qualidade do projeto e à dependência dos mecanismos de segurança externos", diz trecho do relatório.



Antonio Augusto/Ascom/TSE

URNAS Testes de segurança são realizados desde 2009 e demonstram "segurança e confiabilidade"

Documento descarta qualquer possibilidade de manipulação dos votos

COMUNICADO PÚBLICO

A CLARO S.A. comunica aos seus clientes do Serviço Telefônico Fixo Comutado – STFC, na modalidade Local, que ocorreram falhas na prestação regular do serviço a alguns de seus usuários das localidades de Caruaru (PE) no dia 29/05/2022, a partir das 12h33 (horário de Brasília). A CLARO S.A. adotou imediatamente todas as providências necessárias para a regularização do serviço, normalizando-o integralmente às 13h10 (horário de Brasília) do dia 29/05/2022.

PREFEITURA MUNICIPAL DE PASSIRA AVISO DE LICITAÇÃO PROCESSO LICITATÓRIO Nº 012/2022- TOMADA DE PREÇO Nº 004/2022.

OBJETO: Contratação de Empresa de Engenharia para Construção da Pavimentação em Pedras Graníticas, no Povoado de Candeias, Vila de Tamanduá e Vila da Várzea da Passira, Transferências Especiais – Emenda Parlamentar nº 10740004 Ministério da Economia,

Valor estimado: R\$ 589.624,37 (quinhentos e oitenta e nove mil seiscentos e vinte e quatro reais e trinta e sete centavos).

Abertura: 20/06/2022 – 09:00 horas.

Edital e maiores esclarecimentos encontrar-se-ão no prédio da Prefeitura Municipal de Passira, em dias úteis no horário das 8:00h às 12:00h pelo telefone (81) 3651-1124 ou por e-mail: licitacao@portalpassira.com.br

Passira, 30 de maio de 2022.
EDUARDO MANOEL DA CRUZ.
Presidente da CPL de Prefeitura Municipal de Passira.

PREFEITURA MUNICIPAL DE PAUDALHO/PE. AVISO DE LICITAÇÃO

Processo Licitatório Nº 022/2022. Concorrência Pública Nº 003/2022. Objeto: CONTRATAÇÃO DE EMPRESA ESPECIALIZADA EM ENGENHARIA PARA REALIZAÇÃO DOS SERVIÇOS DE AÇÕES DE INFRAESTRUTURA URBANA - SERVIÇOS DE RECAPEAMENTO ASFÁLTICO EM DIVERSAS RUAS DO MUNICÍPIO DE PAUDALHO/PE. Valor Máximo Aceitável: R\$ 3.140.371,00. Data de Abertura: 01/07/2022; Hora: 09:00h. Local da Sessão: Sala da CPL – sito Av. Raul Bandeira, 21, Centro, Paudalho-PE. Informações Adicionais: Edital e outras informações podem ser obtidas no Site Oficial do Município www.paudalho.pe.gov.br, através do E-mail: pmppaudalho@gmail.com, no mesmo endereço da sessão de abertura ou através do fone (81) 3636-1156, ramal 205, no horário de 07:00 às 13:00, de segunda a sexta-feira. Paudalho, 27/05/2022. Wiguivaldo Patriota Santos, Presidente da CPL.

JC Negócios

FERNANDO CASTILHO
castilho@jc.com.br
Twitter: jc_negocios
Telefone: (81) 3413.6536



A DR do PSB com o Tecon

O PSB precisa procurar um analista para discutir sua relação com o Tecon Suape. Desde que Eduardo Campos assumiu a administração, em 2007, que o Governo fala em um segundo Tecon para o complexo com um desejo atávico de um terminal para chamar de seu. Fernando Bezerra e os demais dirigentes de Suape falam de um "novo" Tecon como um marco de suas gestões. E os filipinos cumprindo o contrato que pega a folha do porto.

No final de 2021, o Estaleiro Atlântico Sul - em recuperação judicial - apresentou (com apoio do BNDES) uma proposta de vender suas instalações para quitar parte da dívida com o banco. Tentou vender o complexo por R\$ 900 milhões, mas a licitação deu deserta. O EAS propôs fatiar o terreno que o Estado, na gestão Jarbas, vendeu aos acionistas do EAS. O juiz de Ipojuca autorizou.

Aí o complexo de Suape começou a viajar, como mostrou o Blog de Jamildo. Quer que a gigante Maersk (dona de 65% da movimentação do Tecon Suape), construa um Terminal de Uso Privativo (TUP) numa parte do EAS. A Maersk, até se habitou como comprador preferencial. Mas daí até ter um outro terminal de contêineres na área do estaleiro é um longo caminho. Claro que a Secretaria Nacional de Portos vai exigir explicação. E porque o Tecon judicializou os pagamentos das taxas a Suape.

Dá para imaginar que o grupo ICTSI, dono do Tecon Suape, ficará parado? E sempre fica a pergunta: O que vai acontecer com o EAS se vender os seus cais? Muito estranha essa conversa do Complexo com tanta gente importante. O Tecon II virou TOC estatal. Eu hein..

R\$ 100 milhões depois das chuvas

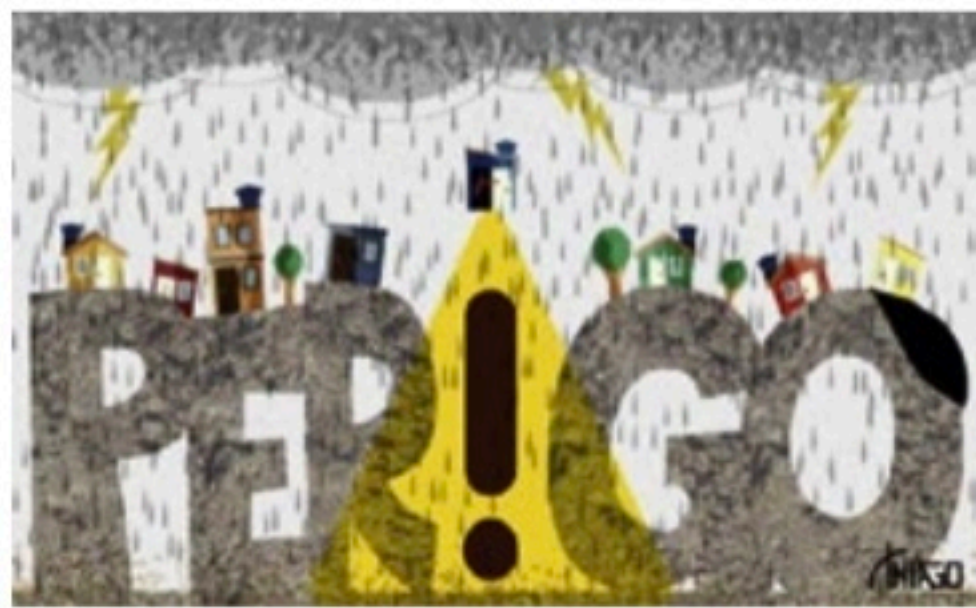

Nada como ter caixa. Enquanto os ministérios da Saúde ofereciam kit de primeiros socorros, do Desenvolvimento Regional ajuda em 90 dias para despesas de habitação, o da Cidadania abria cadastramento do CadÚnico e a Caixa saque do FGTS de até R\$ 6 mil, o governador Paulo Câmara disponibilizou R\$ 100 milhões para busca e salvamento e obras urgentes e de infra-estrutura nos municípios atingidos pelas chuvas. E ainda disse que "é o que estamos liberando de forma emergencial".

Mérito 2022

Os empresários, Rafael Coelho do setor de couro e Antônio Carrilho, da construção civil, serão agraciados com as Medalhas da Ordem do Mérito Industrial, da Confederação Nacional da Indústria (CNI), nesta quinta-feira na Casa da Indústria.

Marcas líderes

O Estudo Brand Footprint Kantar sobre o comportamento global do consumidor em 2021, aplicado em 9 dos 10 maiores mercados do mundo, revela que as famílias concentraram suas escolhas entre 55 marcas. Coca-Cola, Colgate e Maggi lideram o ranking.

Agritech NE

A Plataforma Agritech NE, do Ministério do Desenvolvimento Regional, abriu edital para 40 projetos de TI para capacitação de um ano para desenvolver startups os segmentos da caprinovinocultura ou fruticultura irrigada no Vale do São Francisco.

Imobiliário NE

A Abrainc e a Brain Inteligência e Estratégia realizam, amanhã, às 10h, webinar sobre os desafios do mercado imobiliário na Região Nordeste reunindo os principais nomes da incorporação imobiliária brasileira para discutir o panorama do setor.

Dinamarca

A nova embaixadora da Dinamarca, Eva Bisgaard Pedersen, em Brasília, reúne suas oito representações no Brasil, nesta quarta-feira, para falar de maior intercâmbio de negócios. A nova consuleta em Pernambuco, Fabiana Nunes, estará no encontro.

Lulu e Totó

O setor de produtos, serviços e comércio de animais de estimação deve crescer 14% em 2022, com faturamento de R\$ 59 bilhões, segundo o IPB (Instituto Pet Brasil), instituição que há nove anos estimula o desenvolvimento do setor pet brasileiro.

Caruaru Virtual

Era para ser a primeira grande apresentação do novo prefeito de Caruaru, Rodrigo Pinheiro, sobre o São João de Caruaru, o primeiro depois do coronavírus. Mas, por causa das fortes chuvas que ainda atingem grande parte do Estado, a festa virou virtual.

Habitacionais

O presidente da Caixa Econômica Federal, Pedro Guimarães, disse que não sabia porque os habitacionais em construção do Recife estavam sem poder ser concluídos por falta de um aditivo em tramitação na instituição. Será?

Economia

● Mercado (30/05/22)

Investimentos Sicredi Recife.
Aqui, o seu dinheiro rende mais.

Sicredi
Poupança com isenção de IR e IOF para Pessoas Físicas.

Abra a sua conta!

2101.6161 | @sicredirecife

Dólar Data	Comercial		Paralelo		Turismo	
	Compra	Venda	Compra	Venda	Compra	Venda
24/05	4,8118	4,812	4,940	5,040	4,890	4,996
25/05	4,8199	4,821	4,950	5,050	4,890	5,016
26/05	4,7609	4,761	4,900	5,000	4,850	4,953
27/05	4,7377	4,738	4,880	4,980	4,830	4,946
30/05	4,7531	4,754	4,860	4,960	4,830	4,935

Cotações de outras moedas (valores de compra do Banco Central em R\$)

Coroa sueca	Franco suíço	Libra	Rublo
0,4880	4,9620	6,0130	0,074
Euro	lone	Peso argentino	Peso mexicano
5,1230	0,0370	0,0390	0,2430

Índices de inflação

MÊS/ANO	INPC IBGE	IPCA IBGE	IGP/DI FGV	IGP/M FGV	INCC/DI FGV
NOVEMBRO/2021	0,84%	0,95%	-0,58%	0,02%	0,67%
DEZEMBRO/2021	0,73%	0,73%	1,25%	0,87%	0,35%
JANEIRO /2022	0,67%	0,54%	2,01%	1,82%	0,71%
FEVEREIRO /2022	1,00%	1,01%	1,50%	1,83%	0,38%
MARÇO /2022	1,71%	1,62%	2,37%	1,74%	0,86%
ABRIL /2022	1,04%	1,06%	0,41%	1,41%	0,90%
MAIO /2022	-	-	-	0,52%	-
Acumulado no ano	4,49%	4,29%	6,44%	7,54%	5,08%
Acumulado 12 meses	12,47%	12,13%	13,53%	10,72%	12,99%

Aluguel

Mês de reajuste (multiplicar por):

IGP-M-FGV	ABRIL	1,1477	MAIO	1,1466
IGP-DI-FGV	ABRIL	1,1557	MAIO	1,1353
INPC-IBGE	ABRIL	1,1173	MAIO	1,1247
IPC-FIPE	ABRIL	1,1173	MAIO	1,1216
IPCA-IBGE	ABRIL	1,113	MAIO	1,1213

Nota: Fatores válidos para contratos cujo último reajuste ou acordo ocorreu há um ano

Taxa Selic (ao mês)

Fevereiro	Março	Abril
0,76%	0,93%	0,83%

Poupança (Aplicação a partir de 4/5/12)

Dia/Mês	Índice	Dia/Mês	Índice
23/05	0,7025	28/05	0,7025
24/05	0,7025	29/05	0,7025
25/05	0,7025	30/05	0,7025
26/05	0,7025	31/05	0,7025
27/05	0,7025	01/06	0,7025

Outros indicadores

Índices	Maio	Junho
Sal. mínimo (R\$)	1.212,00	1.212,00
TJLP (no ano)	0,57%	0,57%

Crédito no dia 10 de cada mês (TR + juros de 3% ao ano)

Mercados

Índice	Ouro (BM&F)	Ibovespa	Nyse
20/05	285,50	108.487,88	31.261,90
23/05	284,00	110.345,82	31.880,24
24/05	284,50	110.580,79	31.928,62
25/05	285,00	110.579,81	32.120,28
26/05	283,00	111.894,08	32.637,19
27/05	280,00	111.941,68	33.212,96
30/05	282,00	111.032,11	33.212,96
No dia	0,71%	-0,81%	1,76%

Custo do dinheiro (em 30/05/22)

Tipo de operação	Taxa (anual/%)
CDB de 30 dias (ao ano)	12,88%
CDI (ao ano)	12,65%
Over (ao mês)	12,65%
Capital de giro (ao ano)	6,76%

Contribuições para o INSS

Contribuintes Individuais e facultativos	Sal. de Contribuição	Alíquota
Contribuintes Individuais com remuneração auferida pelo exercício de sua percebida atividade por conta própria	Remuneração efetivamente percebida	20%
Contribuintes Individuais com remuneração auferida de uma ou mais empresas	Remuneração efetivamente percebida	11% (retida pelas empresas contratantes)
Facultativos pelo contribuinte	Valor declarado	20%

Limite do Salário de Contribuição - Mínimo: R\$ 1.212,00 / Máximo: R\$ 7.088,50

Salário-família (filho de até 14 anos incompletos)

Até R\$ 1.655,98 R\$ 56,47

Empregado, empregado doméstico e trabalhador avulso

Salário-de-contribuição (R\$)	Alíquota(%)	Salário-de-contribuição (R\$)	Alíquota(%)
até 1.212,00	7,5%	de 2.427,80 até 3.641,69	12,0%
de 1.212,01 até 2.427,79	9,0%	de 3.641,70 até 7.088,50	14,0%

Imposto de renda

Base de cálculo	Alíquota (%)	Parcela a deduzir (R\$)
Até R\$ 1.903,98	Isento	-
De R\$ 1.903,99 até R\$ 2.826,65	7,5%	R\$ 142,80
De R\$ 2.826,66 até R\$ 3.751,05	15,0%	R\$ 354,80
De R\$ 3.751,06 até R\$ 4.664,68	22,5%	R\$ 636,13
Acima de R\$ 4.664,68	27,5%	R\$ 869,36

Deduções: 1) R\$ 189,59 por dependente; 2) R\$ 1.903,98 por aposentados, pensionistas e transferidos para a reserva remunerada a partir do mês que completar 65 anos; 3) Valor das contribuições para a Previdência Social da União, dos Estados, do Distrito Federal e dos municípios; 4) Pensão alimentícia efetivamente paga; 5) Contribuição para entidades de previdência complementar e para o Fapi.

Consumidor

EDILSON VIEIRA
edvieira@jc.com.br
www.jc.com.br/consumidor
Telefone: (81) 3413.6423



Seguro contra chuvas



GUGA MATOS/JCMAGEM

Para proteger um imóvel de situações imprevisíveis, muitos proprietários recorrem a um seguro residencial mas, o seguro cobre danos causados por chuvas fortes como alagamentos ou mesmo desmoronamentos, como os que aconteceram no Grande Recife no últimos dias? A resposta é sim. Mas, depende de alguns fatores.

É preciso que o seguro tenha uma cobertura específica para alagamentos, que cobre inclusive danos a móveis e eletrodomésticos, e até desmoronamentos parciais ou totais da estrutura. "Mas a seguradora pode se recusar a prestar a cobertura se entender que o imóvel está localizado em área de alto risco", explicou Ronaldo Dalcin, presidente do Sindicato das Seguradoras do Norte e Nordeste.

Eletrodoméstico indenizado

Muitos consumidores que tiveram eletrodomésticos danificados por picos de energia, por conta das chuvas, ficam na dúvida se podem ser indenizados pela Neenergia Pernambuco. Depende.

Se a variação de energia foi por um problema na rede da companhia, a resposta é sim. Se o problema foi por defeito na instalação elétrica da residência, a Neenergia não indeniza.

Veículo 1

Poucos usuários sabem, mas o seguro automotivo cobre problemas causados por alagamentos de garagens no subsolo de prédios. E até fazer a remoção do veículo de garagens e ruas inundadas.

Veículo 2

O dono do veículo precisa ter cuidado com o agravamento de risco. Acontece quando a seguradora entende que o veículo foi submetido a risco desnecessário ou evitável. Nesse caso, a indenização pode ser negada.

Produtos menores



DIVULGAÇÃO/PROCON-PE

O Procon de Pernambuco tem recebido reclamações de consumidores sobre a diminuição do peso de alguns itens da cesta básica, além de embalagens que tiveram o tamanho reduzido, como as de refrigerantes, salgadinhos, barras de chocolate, pacotes de biscoito, iogurte, sabão em pó e papel higiênico.

De acordo com o Procon, a diminuição não configura prática ilegal, desde que o fabricante coloque nas embalagens um aviso com as alterações feitas, pelo tempo mínimo de seis meses. As empresas que descumprirem as determinações podem ser multadas e terem os produtos apreendidos.

Onde recorrer

Agência de Regulação de Pernambuco (Arpe)
0800.281.3833 e 0800.281.3844
www.arpe.pe.gov.br
Defensoria Pública de Pernambuco
(81) 3182.3748
www.defensoria.pe.gov.br
Instituto de Pesos e Medidas (Ipem)
0800.081.1526
www.ipem.pe.gov.br
Juizado das Relações de Consumo (TJPE)
www.tjpe.jus.br/web/juizados-especiais/ endereco-e-telefones
Ministério Público de Pernambuco (MPPE) - Caop Defesa do Consumidor
(81) 3182.7409 e (81) 3182.7433
www.mppe.mp.br
caopcom@mppe.mp.br
Portal do Consumidor Vencedor
www.consumidorvencedor.mp.br
Procon Pernambuco
0800.282.1512
Rua Floriano Peixoto, 141, Bairro de São José, Centro do Recife
www.procon.pe.gov.br

Procon Recife
(81) 3355.3282 - 3289
procon@recife.pe.gov.br
Rua Carlos Porto Carneiro, 156, Boa Vista, Centro do Recife
Procon Olinda
(81) 3439.4780 - 4853
Av. Presidente Kennedy, 1001, Bloco D - sala 01, Peixinhos (Expresso Cidadão)
Procon Jaboatão dos Guararapes
(81) 3476.2951 - (81) 3462.8070
Rua Emílio Ribeiro, 389, Prazeres
Associação de Defesa dos Usuários de Planos de Saúde (Aduseps)
(81) 3423.0540
aduseps@aduseps.org.br
www.aduseps.org.br
Portal do Consumidor
www.portaldocriativo.gov.br
Proteste
www.proteste.org.br
Idec
www.idec.org.br
Reclame Aqui
www.reclameaqui.com.br

Economia

PRAZO Quem estiver obrigado a declarar e não fizer até hoje estará sujeito a multa de 1% ao mês

Último dia para declarar o IRPF

Agência Brasil

O prazo para a entrega da declaração do Imposto de Renda da Pessoa Física (IRPF) 2022 (ano-base 2021) se encerra hoje (31). De acordo com o último balanço da Receita Federal, divulgado no dia 27, até então 28.880.296 declarações já haviam sido entregues. A expectativa é de que este número chegue a 34,1 milhões até o fim do prazo.

Quem estiver obrigado a entregar a declaração e não fizer até o fim do prazo estará sujeito a multa. O valor da multa é de 1% ao mês sobre o valor do imposto de renda devido, limitado a 20% do valor do imposto de renda. O valor mínimo da multa é de R\$ 165,74.

A multa é gerada no momento da entrega da declaração e a notificação de lançamento fica junto com o recibo de entrega. O contribuinte terá 30 dias para pagar a multa. Após este prazo, começam a correr juros de mora, corrigidos pela taxa Selic, atualmente em 12,75% ao ano.

QUEM DECLARA

Estão obrigadas a apresentar a Declaração de Ajuste Anual os cidadãos que tiveram, em 2021, rendimentos tributáveis com valor acima de R\$ 28.559,70. Além desses contribuintes, quem recebeu, no ano passado, rendimentos isentos, não tributáveis ou tributados ex-



MARCIO CAMARGO/AGÊNCIA BRASIL

RECEITA Estão obrigadas a declarar o IRPF quem teve rendimentos tributáveis com valor acima de R\$ 28.559,70

clusivamente na fonte, em valor superior a R\$ 40 mil, como rendimentos de aplicações financeiras, doações, heranças, partilha de divórcio, meação, indenizações, dividendos e juros sobre capital próprio; quem recebeu, em 2021, receita bruta anual decorrente de atividade rural em valor acima do limite de R\$ 142.798,50.

Também é obrigado a declarar o imposto quem tinha, em 31 de dezembro de 2021, a posse ou propriedade de bens e direitos, inclusive terra nua, em valor superior ao limite de R\$ 300 mil; as pessoas que obtiveram, em qual-

quer mês do ano passado, ganho de capital na alienação de bens ou direitos, sujeito à incidência de imposto ou realizou operações em bolsa de valores.

As pessoas que tiveram lucro, em 2021, com a venda de imóveis residenciais, mas optaram por uma das situações de isenção total ou parcial de imposto de renda sobre o ganho de capital; que pretendem compensar prejuízos da atividade rural ou de operações em bolsa de valores; e quem passou à condição de residente no Brasil, no ano passado, também são obrigadas a declarar o imposto.

NOVIDADES

Uma das novidades da declaração do IRPF 2022 é o acesso ampliado à declaração pré-preenchida por meio de todas as plataformas disponíveis, e o recebimento da restituição e o pagamento de Darf via Pix, desde que a chave do contribuinte seja o CPF.

O Programa Gerador da Declaração está disponível no site da Receita Federal para usuários dos sistemas Windows, iOS e Linux. Também será possível declarar online ou por dispositivos móveis, por meio do app Meu Imposto de Renda.

INTERNET

5G: Anatel analisa novo prazo

Da Redação com Agência Estado

O Conselho da Agência Nacional de Telecomunicações (Anatel) vai analisar na próxima quinta-feira (2) o pedido de prazo adicional de 60 dias para as operadoras começarem a rodar nas capitais a tecnologia 5G - a quinta geração das redes de comunicação móveis. A proposta foi aprovada no dia 11 pelo Grupo de Acompanhamento das Obrigações da Faixa de 3,5 GHz, o Gaispi.

Pela regra original do leilão, o 5G deveria estar disponível nas capitais até 31 de julho. A ideia, agora, é que as operadoras não sejam penalizadas caso a implementação se dê até 29 de agosto e a tecnologia esteja funcionando até 29 de setembro. A possibilidade de extensão do prazo foi prevista no edital.

Como mostrou o Estadão/Broadcast, sistema de notícias em tempo real do Grupo Estado problema central está no fornecimento de aparelhos que serão usados para impedir a interferência no sinal - uma vez que nem todos os equipamentos necessários chegariam até o fim de junho. O lockdown na China, a escassez de semicondutores e a demora no desembarque aduaneiro são alguns dos motivos alegados.

Leiloado no ano passado, o 5G ainda não está acessível em nenhuma localidade do país, de acordo com dados da Anatel. Ao mesmo tempo, as empresas enfrentam dificuldades para instalar a tecnologia em 17 capitais do país, segundo levantamento feito pelas operadoras de telefonia no



ACERVO AFP

CONEXÃO Operadoras pediram mais 60 dias para implementar o novo 5G

início do mês.

As empresas devem oferecer o chamado 5G standalone (SA),

ou o 5G puro. É uma tecnologia que oferece duas características fundamentais das redes móveis

de quinta geração: altíssima velocidade e baixa latência (demora entre o envio e o recebimento de uma informação).

Essa versão é conhecida como "pura" por usar uma infraestrutura totalmente nova e dedicada ao 5G, sem aproveitar a estrutura usada até hoje pelo 4G. Atualmente, nos telefones que já aparecem no visor o símbolo de 5G, na verdade, usam uma conexão "impura", a 5G DSS, que é uma combinação de frequências usadas no 4G que permite oferecer velocidades maiores, mas sem as mesmas qualidades da versão "pura". Há 60 municípios com essa tecnologia, sendo acessada por 1,7 milhões de usuários, segundo a Anatel.

NE1400 INVESTIMENTO IMOBILIÁRIO S.A
CNPJ nº 23.625.685/0001-67 - NIRE 26300024543

ASSEMBLEIA GERAL ORDINÁRIA. CONVOCAÇÃO. Pelo presente, ficam convocados os senhores acionistas a se reunirem em Assembleia Geral Ordinária que se realizará, na sede social, situada na Av. Antônio de Góes, 60, sala 2001, subunidade 38, Pina, Recife/PE, às 09:00h do dia 9 de junho de 2022, a fim de deliberarem sobre a seguinte ordem do dia: a) Tomar as contas dos administradores e examinar, discutir e votar sobre as demonstrações financeiras relativas ao exercício social encerrado em 31/12/2021; b) Deliberar sobre a destinação do resultado do exercício e a distribuição de dividendos e c) Outros assuntos correlatos e de interesse da sociedade. Recife, 30/05/2022. Jaime de Queiroz Lima Filho – Diretor

Cláudio Humberto

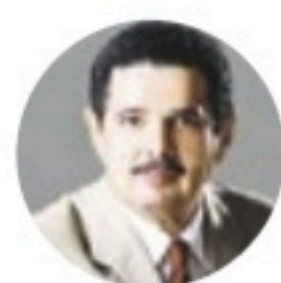

CLÁUDIO HUMBERTO
claudiahumberto@odianet.com.br
Twitter: @colunaCH

Eleição presidencial vai ao 2º turno 75% das vezes

Pesquisas há meses da eleição tentam prever resultados incríveis, mas desde a redemocratização, apenas o ex-presidente Fernando Henrique (PSDB) conseguiu arrebatá-la em uma eleição presidencial no primeiro turno: em 1994 e 1998. Todas as outras seis disputas, incluindo as vitórias petistas e de Jair Bolsonaro, foram levadas para um segundo turno entre os dois principais rivais. Lula obteve 46,4% dos votos, em 2002, assim como Bolsonaro, que venceu o primeiro turno em 2018, totalizou 46%.

Apesar de resultados semelhantes, com os mesmos 46% de Lula, Bolsonaro teve 18 milhões de votos a mais entre 2002 e 2018. No segundo turno, Bolsonaro venceu Fernando Haddad (PT) com mais de 55%, há quatro anos. Lula venceu José Serra (PSDB) com 61%.

Marina Silva (ex-PV) chegou a ter mais de 50% nas pesquisas logo após a morte de Eduardo Campos, em 2014. Acabou fora do segundo turno. Quanto mais distante da eleição, mais a pesquisa "aceita". Em março de 2021, a Atlas Político previa que Luiz Mandetta ganharia de Bolsonaro.

'Afastamento' é um prêmio



O afastamento do trabalho é um prêmio para os três policiais que torturaram e mataram o sergipano Genivaldo de Jesus Santos, quarta-feira (25) da semana passada. É que os assassinos vão receber integralmente os seus salários, aliás, muito bons, sem precisar trabalhar. Na Polícia Rodoviária Federal (PRF), o policial tem salário inicial de cerca de R\$10 mil, mas em final de carreira chegam a R\$16,5 mil mensais, sem contar os penduricalhos muito comuns no serviço público.

Além do choque da morte na câmara de gás, chega a ser revoltante que ninguém, na PRF ou na Justiça, tenha mandado prender os criminosos. O episódio de Sergipe foi pena de morte sem o devido processo legal, segundo avalia o ex-juiz de execuções do DF Ademir Silva Vasconcelos.

Vedada na Constituição Federal, a pena de morte de Genivaldo foi decretada e executada pelos mesmos algezes. Se cumprissem a lei, que proíbe transporte de presos em malas de viagem, a Polícia Rodoviária Federal e demais polícias evitariam horrores como o a execução de Genivaldo. Mas polícia adora veículos tipo SUV...

Só no Brasil

Baixar impostos requer palmatória: Paulo Guedes (Economia) vai na quarta-feira (1º) à Câmara dos Deputados para explicar a redução do IPI anunciada pelo governo e barrada pelo STF, a pedido da oposição.

Telessaúde

Nesta quinta (2), o ministro da Saúde, Marcelo Queiroga, regulamenta a Telessaúde no Brasil. Está empolgado com a ideia do "SUS na palma da mão", alinhando atendimento de qualidade às novas formas de tecnologia, mas sem dispensar o profissional de saúde.

Pesquisas...

No Datafolha de 22 de agosto de 2018, a poucos dias da troca de Lula por Fernando Haddad, Marina Silva (Rede) aparecia com 8% das intenções de votos. Ela teve 1% dos votos.

Frase



Brasil está dividido entre honestos e ladrões que roubaram a república
Senador Alvaro Dias sobre a divisão do país não é apenas entre esquerda e direita

Internacional

ACIDENTE Avião com 22 pessoas caiu numa montanha do Himalaia; uma vítima falta ser achada

Nepal localiza 21 corpos após tragédia

Agência Estado

As equipes de resgate do Nepal recuperaram nesta segunda-feira (30) 21 corpos de vítimas de um acidente com um avião de passageiros ocorrido no domingo no Himalaia com 22 pessoas a bordo. O porta-voz do aeroporto de Katmandu, Tek Nath Sitaula, informou que continuam as buscas pelo último desaparecido.

Os controladores do tráfego aéreo perderam contato com a aeronave, um Twin Otter da companhia nepalesa Tara Air, 15 minutos depois da decolagem em Pokhara, oeste do Nepal, na manhã de domingo (29). O avião seguia para Jomsom, um destino popular de montanhismo.

Helicópteros do Exército e de empresas privadas rastream a zona montanhosa remota, com o apoio de equipes em terra, mas as buscas foram suspensas no domingo à noite devido às condições meteorológicas.

Os esforços de recuperação foram adiados também porque alguns corpos ficaram presos sob os destroços do avião. Os socorristas que trabalhavam com as próprias mãos tiveram dificuldade em mover os detritos de metal. As buscas foram retomadas ontem.

As autoridades afirmaram que o avião "sofreu um acidente" a 14.500 pés (4.420 metros) de altura, na zona de Sanosware, na localidade de Thasang, distrito de Mustang.

"Analisando as imagens que recebemos, parece que o avião não pegou fogo. Tudo está espalhado no local. O avião parece ter colidido com uma grande rocha na colina", disse o porta-voz do aeroporto de Pokhara, Dev Raj Subedi.

Quatro indianos e dois alemães estavam a bordo. Os demais passageiros eram nepaleses. Pradeep Gauchan, funcionário do governo local, afirmou que o tempo ruim dificultou a operação de resgate. "Os helicópteros estão aguardando que as nuvens desapareçam", disse.

De acordo com o site da Rede de Segurança Aérea, o avião foi fabricado pela empresa canadense De Havilland e fez seu primeiro voo há mais de 40 anos, em 1979.

O avião, com sua asa montada no topo e trem de pouso fixo, é valorizado por sua durabilidade e capacidade de decolar e pousar em pistas curtas.

A produção dos aviões terminou originalmente na década de 80. Outra empresa canadense, Viking Air, trouxe o modelo de volta à produção em 2010.

A Tara Air é uma filial da Yeti Airlines, uma companhia aérea nacional de propriedade privada que tem voos para destinos remotos do Nepal.

A empresa teve um acidente fatal em 2016, na mesma rota, quando um avião com 23 pessoas a bordo caiu na encosta de uma montanha no distrito de Myagdi.

O setor turístico do Nepal cresceu nos últimos anos, transportando mercadorias e pessoas entre áreas de difícil acesso, assim como alpinistas estrangeiros.

Mas o país enfrenta grandes problemas de segurança, com pilotos mal treinados e problemas de manutenção de aeronaves. A União Europeia proibiu todas as companhias aéreas nepalesas de acessar seu espaço aéreo por razões de segurança



VÍTIMAS Dois alemães, quatro indianos e 16 nepaleses estavam na aeronave que caiu logo após a decolagem

PROCURADORIA GERAL DO ESTADO DE PERNAMBUCO - PGE-PE

AVISO DE LICITAÇÃO

Proc. 0017.2022.CPL.PE.0006.PGE-PE

Prestação de serviços de instalação de Cabeamento Estruturado e ativos de rede, com fornecimento, para atendimento aos 1º, 2º e 3º andares do Edifício IPSEP - Sede da Procuradoria Geral do Estado (PGE), localizado à Rua do Sol, nº 143, Bairro Santo Antônio, Recife - PE. Valor Total = R\$ 347.915,49. Propostas: De 31/05/2022 até às 08h00 de 15/06/2022. Aberturas de propostas: A partir das 08h00 de 15/06/2022. Sessão inicial: Às 09h00 de 15/06/2022 (horas de Brasília). Edital: www.peintegrado.pe.gov.br; www.pge.pe.gov.br ou por cpl@pge.pe.gov.br. Informações: 81-3181.8505.

Recife, 30 de maio de 2022
Hélmiton Cunha - Pregoeiro

GOVERNO DO ESTADO DE PERNAMBUCO SECRETARIA DE INFRAESTRUTURA E RECURSOS HÍDRICOS

AVISO DE LICITAÇÃO

PROCESSO LICITATÓRIO Nº 029/2022 - CPL II - TOMADA DE PREÇOS Nº 016/2022 OBJETO: Contratação de empresa especializada para assistir e subsidiar na operação e manutenção do aeródromo de Garanhuns - SNGN. Valor máximo aceitável: R\$ 657.739,57. SESSÃO INICIAL: 15 de junho de 2022, às 15:00 horas (horário local). LOCAL: sala da Comissão de Licitação da Secretaria de Infraestrutura e Recursos Hídricos (SIRH), sito à Av. Cruz Cabugá, nº 1.111 - Recife/PE - CEP. 50.040.000, perante a CPL II - Comissão Permanente de Licitações II. Edital, respectivos anexos e comunicados disponíveis no site www.licitacoes.pe.gov.br. Os envelopes dos interessados podem ser entregues via postal até a abertura da sessão inicial. Info: no endereço já mencionado, em dias úteis, no horário de 08:00 às 12:00 horas, e-mail: cpl2@seinfra.pe.gov.br. F.: (81) 3184-2546. Recife, 27.05.2022. Cristiane Maria de Melo Silva. Presidente da CPL II.

GOVERNO DO ESTADO DE PERNAMBUCO SECRETARIA DE INFRAESTRUTURA E RECURSOS HÍDRICOS

AVISO DE LICITAÇÃO

PROCESSO LICITATÓRIO Nº 028/2022 - CPL II - TOMADA DE PREÇOS Nº 015/2022 OBJETO: Contratação de empresa especializada para assistir e subsidiar na operação e manutenção do aeródromo de Araripina - SNAB. Valor máximo aceitável: R\$ 657.739,57. SESSÃO INICIAL: 15 de junho de 2022, às 09:00 horas (horário local). LOCAL: sala da Comissão de Licitação da Secretaria de Infraestrutura e Recursos Hídricos (SIRH), sito à Av. Cruz Cabugá, nº 1.111 - Recife/PE - CEP. 50.040.000, perante a CPL II - Comissão Permanente de Licitações II. Edital, respectivos anexos e comunicados disponíveis no site www.licitacoes.pe.gov.br. Os envelopes dos interessados podem ser entregues via postal até a abertura da sessão inicial. Info: no endereço já mencionado, em dias úteis, no horário de 08:00 às 12:00 horas, e-mail: cpl2@seinfra.pe.gov.br. F.: (81) 3184-2546. Recife, 27.05.2022. Cristiane Maria de Melo Silva. Presidente da CPL II.

Esportes

CHUVAS Leão vai enfrentar a Ponte Preta, depois de amanhã, às 21h30, pela 10ª rodada da Série B

Jogo do Sport é adiado e será na Arena

TÚLIO FEITOSA

tfeitosa@jc.com.br

As fortes chuvas no Recife e Região Metropolitana também acabaram impactando na Série B do Campeonato Brasileiro. Antes marcado para as 19h de hoje, o confronto entre Sport e Ponte Preta foi adiado e já tem nova data definida.

Após solicitação do Leão da Ilha para que a partida fosse adiada, a CBF deferiu o pedido e colocou a partida para depois de amanhã, às 21h30.

O local da partida também foi alterado. Sport x Ponte Preta seria realizado na Ilha do Retiro, mas acabou sendo deslocado para a Arena de Pernambuco da Mata. A situação do gramado foi o fator principal para a mudança, já que a drenagem da Arena é melhor.

Com os jogos do final de semana, o Sport terminou a rodada no quarto lugar, com 15 pontos. Já a Ponte Preta está na 16ª posição, com nove. As duas equipes chegam pressionadas para o confronto. O Leão perdeu o último jogo, em casa, para o CRB-AL, já a Macaca, que é comandada pelo técnico Hélio dos Anjos, não vence há quatro partidas.



MUDANÇA Rubro-negros iriam enfrentar a Macaca, hoje, na Ilha do Retiro, mas solicitou alteração do dia e local

DEFESA

O presidente do Sport, Yuri Romão, demonstrou apoio ao técnico Gilmar Dal Pozzo. Em entrevista ao Fórum Esportivo, da Rádio Jornal, ele classificou como "exagerada" a cobrança da torcida. Nos últimos dias, o mandatário tem recebido nas redes

sociais muitos pedidos de demissão do treinador.

"É uma cobrança exagerada por parte da torcida rubro-negra. O professor Dal Pozzo juntamente com os membros da sua comissão técnica são profissionais que se dedicam e estão trabalhando bastante", afir-

mou o mandatário do Sport.

"Eles reconhecem a necessidade alguns incrementos no dia a dia da equipe do Sport, além disso, são abertos ao diálogo. Hoje estamos no G-4 da Série B. A equipe muitas vezes não joga um futebol bonito, mas é eficiente", completou.

APOIO



UNIÃO Timbu usou um dos campos do Centro de Treinamento do Sport

Náutico treina no CT do Leão

GABRIEL NEUKRANZ

Twitter: @gabrielneukranz

Devido às fortes chuvas que atingiram o Grande Recife, o Náutico teve sua logística de treinos atrapalhada no último fim de semana. O clube teve seu centro de treinamento fortemente prejudicado e os reparos realizados no estádio dos Afritos atrapalhado. Com isso, os alvirrubros tiveram de recorrer ao rival, Sport, para realizar os trabalhos, ontem, que ocorreram no CT rubro-negro, em Paratibe.

Ao repórter Igor Moura, da Rádio Jornal, o vice-presidente de patrimônio do Náutico, Eduardo Carvalho, lamentou o prejuízo.

"Essas chuvas prejudicaram muito o nosso Estado como um todo. E no nosso CT, que é em

um área que geograficamente acumula muita água, a nossa estrada que dá acesso aos campos foi danificada".

De acordo com Eduardo, hoje, o Náutico saberá de fato o tamanho do prejuízo das chuvas em seu CT.

"Estamos contratando e ouvindo pessoas da topografia e também uma empresa com expertise em reconstrução de estrada para ouvi-los amanhã pela manhã e, a partir daí, a gente ter um diagnóstico melhor e saber o que de fato será a melhor condição para a gente agir dentro daquela área ali", explicou.

AFLITOS

Após o empate com o CSA nos Afritos, no último dia 19, o Náutico iniciou uma série de reparos no estádio. Desde os refletores até o gramado.



VAMOS PARA A

12ª COPA DO MUNDO CONSECUTIVA.

É PERNAMBUCO EM CAMPO COM FORÇA TOTAL.

ROBERTO QUEIROZ
Narrador



A Rádio Jornal é a única rádio do Norte e Nordeste licenciada para transmitir o mundial, e o Escrete de Ouro conta com a sua torcida. Vamos juntos.



Esportes

PREPARAÇÃO Seleção treina com Fred, Bruno Guimarães e Raphinha entre os titulares

Tite esboça seleção para amistoso

Da Redação, com Agência Estado

O técnico Tite praticamente definiu a escalação da seleção brasileira para o primeiro dos dois amistosos que o time fará na Ásia nos próximos dias. Contra a Coreia do Sul, em Seul, depois de amanhã, o treinador deve contar com Fred e Bruno Guimarães no meio-campo enquanto Raphinha será o companheiro de Richarlison, Neymar e Lucas Paquetá no setor ofensivo.

Ontem, Tite comandou treino tático em que formou o meio-campo com Fred e Bruno, deixando Neymar um pouco mais avançado, na função de armador. Lucas Paquetá deve se revezar com o craque nesta posição, mas no treino chegou a atuar até nas pontas, trocando de lado com Richarlison ao longo da atividade.

Havia a expectativa de que Gabriel Jesus poderia ganhar uma chance entre os 11 iniciais, em seu retorno às convocações de Tite. Mas o atacante do Manchester City deve começar no banco de reservas. O mesmo deve acontecer com Fabinho e Casemiro, que estiveram na final da Liga dos Campeões, no sábado.

Por conta do desgaste, a dupla e o goleiro Alisson vão começar no banco na quinta. Eder, portanto, será o titular no gol brasileiro. Além deles, o zagueiro Éder Militão e os atacantes Rodrigo e Vinicius Junior, todos campeões europeus pelo Real Madrid, só vão se apresentar à seleção nesta terça, sem chances de aparecerem entre os titulares.

A defesa terá Daniel Alves na lateral-direita, uma vez que o titular Danilo foi cortado na semana passada, por problemas físicos e Tite não chamou mais nenhum jogador para a posição. Marquinhos e Thiago Silva serão os titulares da zaga, diante do desgaste de Militão.

A seleção deve começar o amistoso de quinta com Ederson; Daniel Alves, Marquinhos, Thia-



DETERMINAÇÃO Atacante Richarlison será titular e disse que se pudesse morava na Granja Comary

go Silva e Alex Sandro; Fred, Bruno Guimarães, Neymar; Lucas Paquetá, Raphinha e Richarlison.

O amistoso com a Coreia do Sul está marcado para as 8 horas (de Brasília). No dia 6, o adversário será o Japão, encerrando a participação da seleção nesta Data Fifa.

RICHARLISON

Com a concorrência cada vez mais apertada na seleção brasileira, Richarlison quer aproveitar cada momento no time de Tite, de olho na Copa do Mundo do Catar. Ele será um dos titulares no disputado ataque brasilei-

ro, e não esconde a alegria pela nova oportunidade: "Se eu pudesse, eu morava na Granja Comary", afirmou.

"As pessoas me veem brincando, sempre feliz, e confundem brincadeira com trabalho. Quando estou trabalhando, trabalho sério", avisou o atacante do Everton, cada vez mais focado no Mundial, que será disputado entre novembro e dezembro deste ano

Richarlison lembrou da boa atuação na goleada sobre o Chile, no fim de março. Na ocasião, em jogo das Eliminatórias, ele entrou em campo somente nos minu-

tos finais. Mas não se intimidou com a pressão de jogar num Maracanã cheio e deixou sua marca.

"Muitas pessoas me viam fora da Copa. E, quando entro no Maracanã lotado, mesmo com poucos minutos, fiz o meu melhor e fiz os meus gols. Aqui na seleção, visto qualquer camisa, a nove, a sete ou a 21. Vou entrar e fazendo os meus gols, vou continuar ajudando a equipe. As pessoas acabam nos desrespeitando. Sou um cara alegre e brinco com qualquer um. Deveriam olhar mais para o meu trabalho do que para as brincadeiras que faço no extracampo."

NBA



DUELO Depois de 58 anos, equipes voltam a se encontrar em decisão

Celtics encaram Warriors na final

Agência Estado

O Boston Celtics será o adversário do Golden State Warriors na grande final da NBA. Na madrugada dessa segunda-feira, os Celtics seguraram a tentativa de reação do Miami Heat e venceram por 100 a 96, na casa do rival, encerrando a série melhor de sete jogos por 4x3. Com mais um triunfo, a equipe de Boston se sagrou campeã da Conferência Leste.

O equilíbrio marcou a final do Leste, do primeiro ao sétimo jogo Melhor time da conferência na temporada regular, o Miami venceu a primeira partida, mas permitiu o empate dos Celtics. O roteiro se repetiu no terceiro e quarto jogos. Até que o Boston levou a melhor na quinta partida, forçando o Heat a buscar o empate na sequência. A final, portanto, foi decidida no sétimo e último confronto.

Mas, apesar do duelo parelho em todo o confronto, a sétima partida teve menos imprevisibilidade. Mesmo na casa do rival, os Celtics lideraram do começo ao fim. Chegaram a abrir 17 pontos no segundo quarto. No entanto, não perdeu a atenção diante de um rival que pressionou até o fim na tentativa de reverter a desvantagem.

O título do Leste a vaga na final surpreenderam torcedores, que temiam por uma fraca campanha desde a temporada regular. Os Celtics começaram mal o campeonato e reagiram somente nos últimos jogos, quando alcançaram a vice-liderança da conferência "O caminho que pegamos para chegar até aqui fez muita gente não acreditar em nós. Pegamos o caminho mais difícil. Parecia que ficaríamos fora", disse Jayson Tatum. Referência dos Celtics na

temporada, ele levou o troféu de MVP das finais do Leste. Ele obteve um "double-double" de 26 pontos e 10 rebotes, além de anotar seis assistências. Jaylen Brown e Marcus Smart registraram 24 pontos cada.

Do outro lado, o Miami Heat lutou até o fim sob a liderança de Jimmy Butler, cestinha da partida, com 35 pontos. Bam Adebayo contribuiu com um "double-double" de 25 pontos e 11 rebotes. E Kyle Lowry anotou 15,

Primeiro jogo da decisão será na noite desta quinta-feira, às 22h, na casa dos Warriors, na Califórnia

"É um daqueles momentos realmente difíceis. Não tem como se preparar para isso... É uma das piores sensações do mundo se dirigir ao seu vestiário depois de um jogo como este", lamentou o técnico do Miami Heat, Erik Spoelstra.

A final da NBA vai começar na noite desta quinta-feira, na casa dos Warriors, na Califórnia. O segundo jogo será no mesmo local, no domingo. Na quarta da próxima semana, dia 8 de junho, os Celtics vão jogar em casa, assim como no dia 10. O quinto jogo, se necessário, será novamente na Califórnia, no dia 13. O mando se inverte no dia 16, para o sexto jogo, caso necessário. E o eventual sétimo confronto está marcado dia 19, na casa dos Warriors.

● Loterias

Lotofácil

Concurso 2534

07	08	10	11	12
14	15	16	17	18
20	21	22	23	25

15 acertos	5	718.802,08
14 acertos	435	1.513,38
13 acertos	14904	25,00
12 acertos	184379	10,00
11 acertos	895885	5,00

Super 7

Concurso 250

1	2	3	4	5	6	7
0	7	4	1	5	7	8

7 acertos	0	0
6 acertos	2	14.917,00
5 acertos	46	926,52
4 acertos	877	48,59
3 acertos	7.467	5,00

30/05/2022



Lotomania

Concurso 2319

01	07	19	23	26
28	31	33	35	43
53	65	67	71	75
77	80	84	94	97

20 acertos	0	0
19 acertos	7	50.732,66
18 acertos	123	1.804,51
17 acertos	1076	206,27
16 acertos	6396	34,70
15 acertos	29098	7,62
0 acertos	0	0

Quina

Concurso 5866

14	16	30	48	63
----	----	----	----	----

Quina	0	0
Quadra	35	7.598,15
Terno	2.856	88,68
Duque	74.146	3,41

Rápida



Nadal e Djokovic fazem final antecipada

O jogo mais esperado de Roland Garros está confirmado para as quartas de final. A decisão antecipada vai ocorrer, hoje, em Paris. Depois de ganhar do canadense Félix Auger-Aliassime, Rafael Nadal, maior vencedor na terra batida francesa, com 13 troféus, vai ter pela frente o número 1 do mundo, o sérvio Novak Djokovic, que tenta igualar os 21 títulos de Grand Slams do espanhol. O embate aponta favoritismo para Nadal em Roland Garros. Das nove vezes em que se encontraram, o espanhol levou a melhor em sete oportunidades.

Cultura

SÃO JOÃO DO RECIFE Sob críticas de artistas e políticos após suspender o Ciclo Junino, prefeito disse que o fará no segundo semestre

E agora, João? A festa acabou?

EMANUEL BENTO
ebnascimento@jc.com.br

O prefeito do Recife, João Campos (PSB) anunciou, na manhã de ontem, a suspensão do Ciclo Junino deste ano em decorrência das fortes chuvas na Região Metropolitana, que desfizeram lares e soterraram vidas, a maioria na capital.

Cerca de R\$ 15 milhões reservados aos festejos do São João no Recife — que estavam previstos para ocorrer entre os dias 10 e 30 de junho — será destinada a ações de ajuda às vítimas.

Na tarde de ontem, já sob críticas à decisão tomada, João Campos compartilhou em rede social trecho de entrevista à TV Guararapes em que garante que o Ciclo Junino ocorrerá no segundo semestre, quando, nas palavras dele, for verão e a cidade estiver sendo “restabelecida”.

“Nós tomamos a decisão de fazer a suspensão do São João e São Pedro, fazendo um incremento de R\$ 15 milhões para o que já estamos fazendo e o que vamos continuar fazendo nos próximos dias”, disse.

“Mas queria deixar aqui, de maneira muito clara, muito nítida, nossa total solidariedade para as pessoas que fazem a cultura do Recife, que fazem o Ciclo Junino. É completamente inviável fazer uma festa. Já são 37 óbitos [número registrado naquele momento, mas



CORTE NA CULTURA Às vésperas da volta dos festejos juninos, após dois anos, artistas terão de guardar a esperança

crescente] registrados na cidade do Recife. Uma tragédia sem precedentes, então não há nenhum clima, não há condições de produzirmos uma festividade nesse momento”, continuou.

“Deixamos aqui também o nosso compromisso: no verão, no segundo semestre, com a cidade sendo restabelecida, a gente vai dar todo o suporte. A gente vai fazer a valorização, vai poder construir um ciclo favorecendo todos os artistas, fazendo a cultura produtiva do São João, do Ciclo Junino, quando fizemos quando rodamos os editais de fomento, auxílio de Carnaval e os São João [sic] anteriores”, completou.

Procurada pela reportagem, a comunicação da Secretaria de Cultura do Recife ressaltou que o comunicado das redes de João Campos era a resposta sobre o tema. Não foi informado, no entanto, se os editais já publicados no Diário Oficial e as contratações já feitas continuam valendo para o segundo semestre.

REAÇÕES

O anúncio da suspensão do São João em junho repercutiu entre artistas e políticos. Nas redes, apontam que a suspensão prejudica trabalhadores ligados ao Ciclo, como cantores, músicos, quadrilhas, cos-

tureiras, técnicos diversos e o comércio informal.

“Compreendemos a situação dos que perderam seus familiares e suas casas, estou aqui solidário e atento aos acontecimentos, mas também estamos há mais de dois anos sem eventos e sem nossa tradição junina”, publicou o cantor e compositor Petrucio Amorim.

“Suspender o São João, sobretudo nesse momento de retomada das atividades culturais de forma presencial, é tirar a esperança de quem vive de e para a cultura”, escreveu o cantor e músico Maciel Salú, em carta aberta assinada com os produ-

tores Rute Pajeú e Danilo Carias. “O Recife tem outros orçamento de onde pode remanejar a verba necessária para apoiar as famílias que perderam suas casas. Sobretudo, há a possibilidade de repensar também o reforço às ações de assistência social de média e alta complexidade, dando o devido cuidado e atenção à população”, completou o trio.

“Sobre luto e ‘falta de clima’ para festas num Recife destruído pela dor de uma gestão incompetente, o que para uns é ‘só’ festa, para outros é também sustento. E muitos dos atingidos pelos desabamentos/inundações são também trabalhadores do ciclo junino. Festa é vida/memória/criação e também comida no prato”, postou a cantora e compositora Karina Buhr.

No meio político, o vereador Ivan Moraes repercutiu a decisão: “Não acho correto. O orçamento da PCR é de cerca de R\$ 6 bilhões/ano. Pra apoiar quem perdeu tudo não precisa tirar o sustento de quem trabalha na cultura”.

O parlamentar afirmou, ainda, ter protocolado um requerimento sugerindo que a Prefeitura do Recife remaneje R\$ 15 milhões do orçamento da publicidade e envie para mitigar os danos da chuva. “O orçamento previsto nessa rubrica é de R\$ 52 milhões pra 2022. Em 2021, foram executados 41 milhões. Não é hora de mexer

no orçamento do São João.”

A codeputada da Juntas Robeyoncé Lima (Psol) também publicou sobre o tema: “Acordamos hoje com a decisão eleitoral da gestão municipal de cancelar o São João para destinar R\$ 15M para ‘incrementar as ações direcionadas às vítimas’. Uma solução imediatista que desconsidera, por exemplo, que existem R\$ 50M em PE disponíveis para publicidade”.

CICLO JUNINO

Após dois anos de pausa por conta da pandemia, o São João do Recife voltaria às ruas com um Ciclo Junino de 20 dias. De acordo com informações publicadas no Diário Oficial do Município, a programação da festa seria realizada entre 10 e 30 de junho.

A grande novidade seria a inauguração de um polo no Recife Antigo, com decoração, palco, atrações, apresentações de quadrilhas e comidas típicas. O polo da Bomba do Heme-tério, na periferia da Zona Norte da capital, seria reinstalado. E também haveria o tradicional polo do Sítio da Trindade.

A Secretaria de Cultura e a Fundação de Cultura Cidade do Recife divulgaram os editais de subvenção junina e de atrações artísticas para o São João de 2022 em abril.

Os municípios de Araçoiaba, Paudalho, Paulista e Vitória também cancelaram suas festas juninas.

Assinante JC tem 50% de desconto



CLAUDIO
Quarte

O PODER DA FELICIDADE

04 JUNHO
TEATRO GUARARAPES
SÁBADO - 21H | INFO: (81) 3182.8020

INGRESSO Digital | BUNITEIRA DO LATAO | JC Jornal do Commercio | JC Clube | ART REC | NON TOP

Assinante JC tem 50% de desconto na compra de até 02 ingressos. Apresente o cartão JC Clube, um documento com foto e aproveite!



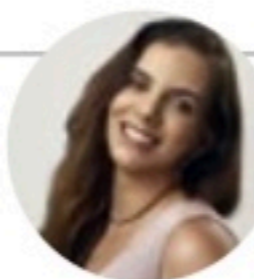

MIRELLA MARTINS
mirella@neo.com.br
www.social1.com.br
Twitter e Instagram: @blogsocial1
Telefone: (81) 3413-6418

ASSISTENTE:
Romero Rafael
rrafael@jc.com.br

Medalha

Mozart Neves, que é articulista deste **JC**, será agraciado com a Medalha Simão Mathias, a mais alta da química brasileira. A outorga ao ex-reitor da UFPE e ex-secretário de Educação de Pernambuco ocorrerá nesta terça-feira, em Maceió, durante a realização da 45ª Reunião Anual da Sociedade Brasileira de Química.

Clara...

Um espetáculo teatral está para ser lançado em agosto. Será sobre a cantora mineira Clara Nunes — que, se estivesse viva, completaria 80 anos naquele mês. Inspirado na obra do jornalista e biógrafo Wagner Fernandes ("Clara Nunes Guerreira da Utopia-2007"), o espetáculo *Clara Nunes Eterna* é produzido por Marcone Felix.

... Nunes

Em viagem ao Rio de Janeiro, o produtor pernambucano encontrou com o biógrafo da cantora para trocar informações. "Eu desejo muitíssima sorte ao Marcone. Que esse espetáculo seja uma linda celebração deste 2022 à memória dela. Salve Clara Nunes Eterna", vibrou Wagner Fernandes.

Fusão

A Escola Eleva Recife passa a fazer parte do reconhecido grupo britânico Inspired Education. Com a fusão, o diretor das Escolas Eleva, Marcio Cohen, passa a ser o CEO do Inspired no Brasil.

Carimbo

Márcio Almeida lança, amanhã, às 17h, na Número Galeria, sua mais nova obra múltipla. É a *Occasus*, carimbo sobre papel com a frase "Esta obra não compreende as normas da ABNT". De acordo com Márcio, o item é uma ironia ao mercado de arte. Na ocasião, ele ainda fará uma performance, um "carimbaço".

Van Gogh

Uma imersão no universo e na vida de Van Gogh, através das telas mais famosas, além de registros deixados pelo artista, utilizando recursos de cores, sons e aromas, está em exposição de sucesso em São Paulo. E vem para cá, a partir de 17 de junho, no Shopping Recife.



Mundo das artes Armandinho Garrido recebeu Neném Brennand, no vernissage de Bruno Vilela, que aconteceu semana passada, na galeria

A dor de uma tragédia anunciada e repetida

Difícil olhar pro céu e ver que ainda tem água caindo. Vivemos, ou melhor, estamos vivendo dias de terror, de catástrofe quase bíblica. Pernambuco ainda contabiliza mortos procurando por desaparecidos. Motivo para choro, raiva, tristeza,

revolta... Tragédia anunciada? Fala-se em mais de cem pessoas com as vidas ceifadas, fora os inúmeros estragos materiais. Gente que perdeu tudo e/ou o pouco que tinha, mas o que é isso diante de ter vida? De ter sobrevivido a esse fenômeno que

se repete ano a ano, e que, desta vez, foi avassalador. Que nunca nos falte o sentimento de esperança, de renovação e recomeço. Que nunca nos falte empatia e SOLIDARIEDADE. E que rezemos/oremos/vibremos para que o sol volte a brilhar.



Interiores Rafa e Mari Leal passam por reformas para curtir novo momento

Mudanças

Rafa e Mari Leal deram nova estrutura a Fattoria, na Domingos Ferreira. Há oito anos no mercado de interiores, a marca recifense é conhecida no âmbito nacional, principalmente, por conta das cabeceiras estofadas. "Buscamos democratizar o design, tornar o sonho das pessoas possível e acessível, quebrando aquele conceito ligado à transformação de ambientes", conta Rafa.



Xadrez Wilker Benício, Geraldinho Bandeira de Melo e Mary Perilo, no São João da Carva



Clara Nunes Marcone Felix foi até o Rio de Janeiro encontrar Wagner Fernandes

Da Amazônia

O chef Felipe Schadler — especialista em culinária amazônica — comanda jantar a quatro mãos com o chef Biba François Hautekeur, da Veuve Clicquot, conduzirá as harmonizações. Na sexta, repetem a dose em Noronha.

Aniversariantes

Graça Tenório, Lúcia Maciel, Fernando Brasileiro, Sebastião Rufino, Mauro Ferreira Lima, Ana Maria Leite, Rodolfo Moreira, Reginaldo Valença, Carlos Eduardo Pugliesi, Clélio Falcão, Henrique da Fonte, Léo Medrado e Onilda Souza.



No Rio Marcus Preto, Almério e Lucinha Araújo, Ione Costa, no show para Cazuza

Onda do bem

Ajude. Doe. Faça sua parte. Separe roupas, colchões, água, ou melhor, o que você quiser ou puder. O SJCC é um ponto de coleta de doativos. É hora de solidariedade cristã.

Ajuda

Alguns artistas como Gil do Vigor, Juliette e Anitta se manifestaram sobre a tragédia provocada pelas chuvas no RMR. Gkey doou R\$ 100 mil para as vítimas.

Rápidas

A banca pernambucana Rigueira, Amorim, Caribé, Caúla & Leitão, de advocacia criminal, comemora o reconhecimento da Análise Advocacia Regional 2022, que o destacou como sendo um dos escritórios especializados mais admirados do País, segundo a opinião dos jurídicos e financeiros das maiores empresas do Brasil na pesquisa anual da Análise Editorial.

Líder absoluto no Instagram, o deputado Romero Albuquerque quer conquistar as outras redes. Recentemente, ele reativou seu perfil do Twitter, e agora criou conta no TikTok. Ele diz que tem muitas ideias para trocar com a comunidade mais jovem.

Dani e Luiza Meira, da Frida Suculentas, estão com novidades em seu espaço no RioMar: são os vasos "paporico", decorados com flores desenhadas em alto relevo, coloridas, para dar destaque à planta e deixar o ambiente mais alegre e belo.

O show de Almério com repertório de Cazuza, no Teatro XP no Jockey Rio, foi emocionante. Lucinha Araújo prestigiou. Plateia bem eclética: Silvia Pfeifer, José Maurício Machline, o casseta Beto Silva, a diretora Amora Mautner, o ator Perfeito Fortuna (criador do Asdrúbal), o colunista Leonardo Ferreira e o cineasta Rian Córdova.

Entretenimento

LUTO Ator faleceu aos 88 anos com um histórico de atuações em que elevou artisticamente as obras em que trabalhou, no teatro, cinema e TV

Milton Gonçalves agora é eterno

LUIZ ZANIN ORICCHIO

Agência Estado

Um operário engajado e uma travesti são os dois personagens que marcaram a carreira do ator Milton Gonçalves. O primeiro, na adaptação cinematográfica da peça de Gianfrancesco Guarnieri, *Eles não Usam Black-tie*; a segunda, em *A Rainha Diaba*, de Antônio Carlos da Fontoura. Talvez esta última seja seu papel mais forte, em toda a carreira no cinema. Milton Gonçalves morreu ontem, aos 88 anos.

Em retrospecto, se vê que a carreira de Gonçalves no cinema se estende dos anos 1950 até produções mais recentes. São, portanto, mais de 50 anos de uma trajetória em que Milton, ora como personagem principal ora como coadjuvante de luxo, contribuía para a elevação de nível artístico das obras em que trabalhava.

Sua primeira participação em um filme foi no hoje clássico *O Grande Momento* (1957), de Roberto Santos. Uma fase pré-Cinema Novo, em que os diretores brasileiros procuravam adaptar a estética do neorealismo italiano à realidade nacional. Nelson Pereira dos Santos fez isso (com "Rio 40 Graus" e "Rio Zona Norte") e Roberto Santos foi a vertente paulistana dessa aclimação da estética italiana ao Brasil, justamente com *O Grande Momento*.

Mudando-se para o Rio para fundar com colegas a versão carioca do Teatro de Arena, Milton se instalou no olho do furacão do Cinema Novo. E então participou de diversos filmes do movimento, como *Macunaíma*, de Joaquim Pedro de Andrade, e *O Bravo Guerreiro*, de Gustavo Dahl, entre outros. Sem deixar de participar do movimento rival do Cinema Novo, o Cinema "Marginal", aparecendo no clássico *O Anjo Nasceu*, de Julio Bressane.

Milton trabalhou com Hector Baben-



SAÍDA DE CENA Ator morreu ontem, em casa, em decorrência de problemas de saúde quando se recuperava de um AVC sofrido em 2020

co ("Lúcio Flávio, Passageiro da Agonia"; "O Beijo da Mulher-Aranha" e Carandiru), Zelito Viana ("Villa-lobos, uma Vida de Paixão") e Cacá Diegues ("Orfeu"). Fez o papel-título de "Natal da Portela", de Paulo César Saraceni, um nome do núcleo duro do Cinema Novo. Personagem importante, recria a figura ambivalente do bicheiro e patrono da famosa escola de samba carioca. Um filme interessante para se rever hoje, pois estuda como um contraventor pode se tornar herói de uma comunidade desassistida.

Em "Rainha Diaba" (1974) pode-se dizer que Milton Gonçalves explorou mais a fundo suas potencialidades artísticas — pelo menos no cinema. A personagem, inspirada no malandro travesti Madame Satã, com roteiro de Plínio Marcos, lida com a farsa e o drama em doses proporcionais. Vale dizer que a personagem de Milton é tanto engraçada como trágica

ca e exigiu do artista um retrato forte, mas que não fosse caricato. Desafio plenamente vencido.

Pela interpretação, Milton recebeu os principais prêmios importantes daquele ano (1974): o Candango no Festival de Brasília, o Air France, O Governador do Estado de São Paulo e a Coruja de Ouro.

Há uma passagem engraçada sobre este filme e que Milton contava com gosto aos jornalistas. Ao receber o convite do diretor Antonio Carlos da Fontoura, imediatamente apaixonou-se pela personagem. Mas ciente dos desafios — e dos preconceitos sociais da época — resolveu consultar a família antes de aceitar. "Não poderia deixar de falar com minha mulher (a advogada Oda da Silva Pacú) e os três filhos, então pequenos, que poderiam enfrentar gozação no colégio" (informações contidas no livro "Festival de Brasília — 40 Anos", de Maria do Ro-

sário Caetano).

Milton Gonçalves foi ainda premiado como melhor ator no Festival de Gramado, em 2005, por seu trabalho em *As Filhas do Vento*, de Joel Zito Araújo.

MAIS TRABALHOS

Milton Gonçalves faleceu no início da tarde de ontem devido a consequências de saúde provocadas por um AVC sofrido em 2020. O ator estava em casa no momento de sua morte.

Nascido em 9 de dezembro de 1933 em Monte Santo, Minas Gerais, ele se mudou para São Paulo ainda na infância. Foi alfaiate, gráfico e aprendiz de sapateiro. Com 24 anos, depois de atuar em peças amadoras, estreou no Teatro de Arena a convite do diretor e dramaturgo Augusto Boal (1931-2009), que o escolheu para o elenco da peça *Ratos e Homens*. Ao se radicar no Rio de Janeiro, Milton

REPRODUÇÃO

fez episódios do Grande Teatro Tupi, na TV Tupi, programa que adaptava para a televisão peças teatrais.

Em 1965, foi um dos primeiros atores contratados para integrar o elenco de uma nova emissora carioca, a TV Globo, da qual nunca mais sairia. Naquele ano, ele participou de quatro novelas do canal. Na sequência, fez os humorísticos *TVo-TV1* (1966) e *Balança Mas Não Cai* (1968).

Quando a TV Globo levou ao ar *A Cabana do Pai Tomás* (1969), novela baseada em um clássico romance norte-americano sobre a escravidão nos Estados Unidos, a classe artística achou que o papel deveria ser de Milton. Mas o personagem, negro, foi interpretado por Sérgio Cardoso (1925-1972), que era branco. O dramaturgo Plínio Marcos fez uma campanha no jornal em que tinha uma coluna contra Sérgio, que quando se encontrava com Milton tentava justificar sua escalção.

A convite de Daniel Filho, principal nome da dramaturgia da TV Globo, Milton também dirigiu novelas como *Irmãos Coragem* (1970) e alguns capítulos de *Selva de Pedra* (1972), dois clássicos de Janete Clair. Ao longo dos anos 1970, ele brilhou em frente às câmeras com personagens marcantes, como o Professor Leão, de *Vila Sésamo* (1972), e Zelão das Asas, de *O Bem-Amado* (1973). Milton também estava no elenco da primeira versão de *Roque Santeiro* (1975), no papel de Padre Honório, mas a trama foi proibida pela ditadura militar.

O ator também esteve presente em outros sucessos de audiência, como *Baila Comigo* (1981), de Manoel Carlos, *Sinhá Moça* (1986) de Benedito Ruy Barbosa, e *A Favorita* (2008), de João Emanuel Carneiro, que atualmente é reprisada na faixa *Vale a Pena Ver de Novo*, da Globo. Seu último papel na televisão foi no especial *Juntos a Magia Acontece*, que foi ao ar no fim do ano passado.

Horóscopo JC

Mais uma vez, em poucos dias, forma-se um semi-sextil entre Saturno e Netuno, indício de que a construção dos grandes sonhos de vida é o que estamos a viver. Momento para consolidar os sonhos que estamos a construir. Para isso, é preciso nos lembrar de qual sonho grandioso orienta nossa vida. O que é chamado aqui de sonho é aquele conjunto de elementos essenciais que significam para você a sua felicidade nesta vida.

ÁRIES 21/3 a 20/4

ELEMENTO: Fogo
REGENTE: Marte

Situações importantes exigem que você as incorpore mais inteiramente. Torne seu o que vislumbra e idealiza a partir dos outros. Uma nova direção para sua está se completando.

TOURO 21/4 a 20/5

ELEMENTO: Terra
REGENTE: Vênus

As relações pessoais precisam se expandir. Ter um projeto compartilhado é fundamental. Aspirações semelhantes fazem você ser mais participativo e se sentir completo.

GÊMEOS 21/5 a 20/6

ELEMENTO: Ar
REGENTE: Mercúrio

Sua carreira precisa ganhar em conteúdo, para você se sentir satisfeito com ela. Realização material e satisfação íntima podem e devem caminhar juntos a partir de agora.

CÂNCER 21/6 a 22/7

ELEMENTO: Água
REGENTE: Lua

Os mais elevados sentimentos estão em consonância com as perspectivas que você quer para agora. É tempo de juntos os ideais com o esforço por concretizá-los.

LEÃO 23/7 a 22/8

ELEMENTO: Fogo
REGENTE: Sol

Momento para constituir uma nova situação familiar, a partir de conteúdos e essências renovados. Essa construção depende de apoios e condições que envolvem seu parceiro.

VIRGEM 23/8 a 22/9

ELEMENTO: Terra
REGENTE: Mercúrio

É tempo de estabelecer contato com novos ambientes e pessoas. Construa bons relacionamentos. Novos ambientes e pessoas podem vir a integrar sua existência.

LIBRA 23/9 a 22/10

ELEMENTO: Ar
REGENTE: Vênus

Momento de dar grandes passos no trabalho e na vida material. Ideais relativos ao trato com dinheiro e bens materiais são concretizados pelo aprofundamento dos esforços.

ESCORPIÃO 23/10 a 21/11

ELEMENTO: Água
REGENTE: Plutão

Os grandes anseios criativos e amorosos ganham forma mais concreta. Há muitos estímulos tornando a fase especial. As inspirações ditam a ordem dos acontecimentos.

SAGITÁRIO 22/11 a 21/12

ELEMENTO: Fogo
REGENTE: Júpiter

Independente do que falta realizar, você tem agora uma base mais sólida as construções futuras. A boa base lhe inspira a caminhar mais vigorosamente para adiante.

CAPRICÓRNIO 22/12 a 20/01

ELEMENTO: Terra
REGENTE: Saturno

Os ideais elevados ganham forma mais concreta e aplicação bastante prática para orientar sua vida. Vale a pena investir nas grandes construções.

AQUÁRIO 21/1 a 19/2

ELEMENTO: Ar
REGENTE: Urano

Os ideais de trabalho tornam-se cada vez mais realidade. É tempo de tornar concreto um sonho relativo à profissão, de investir dinheiro, tempo e esforço nos grandes ideais.

PEIXES 20/2 a 20/3

ELEMENTO: Água
REGENTE: Netuno

Os mais elevados ideais ganham forma e se tornam realidade por suas próprias mãos. Reverencie as melhores inspirações e incorpore suas próprias aspirações.

Quadrinhos JC

Niquel Náusea - Fernando Gonzales



Samanta - Alpino



Chiclete com Banana - Angeli



Xaxado - Cedraz



Puxa! Tu já é gerente, zé?

NÃO! IMPACOTADO!

Televisão

Imagem & Diversão

Canal 1

FLÁVIO RICCO
Colaboração
JOSÉ CARLOS NERY

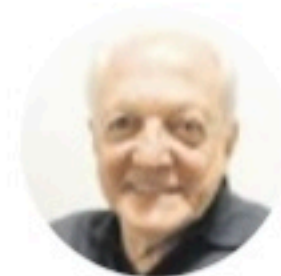

BAND/DIVULGAÇÃO

MasterChef vira produto fixo na Band

A direção da Band está convidando um grupo de jornalistas para visitar os Estúdios Vera Cruz, em São Bernardo do Campo, que desde o começo deste ano passaram a funcionar sob a sua responsabilidade.

Uma ocasião para que todos conheçam as novas instalações do *MasterChef*, em cartaz desde o último dia 17 e, pela primeira vez, com todas as suas gravações acontecendo de lá.

E uma ocasião também para anunciar que o

programa, em vez de exibições esporádicas, será uma atração fixa da grade.

Daqui até dezembro, um atrás do outro.

Depois desta 9ª temporada do *MasterChef Brasil*, com chefs amadores, serão imediatamente produzidas as versões para "Profissionais", "Teen" e "Acima de 60".

A direção da Band entende que o programa, além da sua capacidade de atrair um público certo, segue como uma das mais atrativas ofertas do seu departamento comercial.

TRAMA Em *Cara e Coragem*, Pat e Moa entram em ação para resgatar fórmula secreta

A mocinha salva o mocinho

Agência Estado

Pat (Paolla Oliveira) e Moa (Marcelo Serrado) vão se arriscar a pedido de Clarice (Tais Araujo), no capítulo de hoje de *Cara e Coragem*, novela das sete da Globo. Contratados pela diretora da Siderúrgica Gusmão para que resgatem uma pasta com documentos que contém uma fórmula secreta e muito valiosa, a dupla de duplês passará por um grande sufoco.

Quando Pat e Moa estiverem cumprindo a missão recebida, a mocinha notará que o paraquedas do amigo não está abrindo e o salvará do perigo.

O mandante do atentado à vida de Moa será Danilo (Ricardo Pereira), que avisará Leonardo (Icaro Silva) sobre ter contratado alguém a fim de procurar a pasta perdida. Quando os duplês encontrarem o documento, acabarão dando de cara



SERGIO ZAUS/TV GLOBO

DUBLÊS Pat (Paolla) e Moa (Serrado) vão viver situação arriscada

com o homem enviado, mas levarão a melhor no confronto com o marginal.

Danilo (Ricardo Pereira) é cúmplice de Leonardo no golpe que este quer dar na irmã.

No entanto, antes de conseguirem entregar a pasta a Clarice, Moa e Pat verão na televi-

são uma notícia sobre a morte da empresária. Pegos de surpresa, os profissionais tentarão localizar Jonathan (Guilherme Weber), o pesquisador da Siderúrgica. Afinal, a dupla não saberá o que fazer com um documento tão importante em mãos.

Hoje na TV

TV JORNAL/SBT

(23h15) CINE ESPETACULAR / CATEGORIA 5. De Robert King. Com C. Thomas Howell, Lisa Sheridan, Burt Reynolds, Chelsea Kane. Charlie Dupuis e sua família ainda sofrem com os traumas e perdas durante o Furacão Katrina em 2005. Para desespero de todos, uma série de coincidências geológicas desastrosas começa a ocorrer. Enquanto Charlie tenta manter a salvo toda família, a tempestade avança com ares de furacão.

TVU/TV BRASIL

(14h) SESSÃO FAMÍLIA / BECASSINE, A BABÁ DOS SONHOS. De Philippe Vidal. Baseada nas histórias em quadrinhos criadas por Joseph Pinchon no início do século 20, a animação francesa acompanha as aventuras da babá que toda criança deseja ter.

(22h30) CINE RETRÔ / ZÉ DO PERQUITO. De Amácio Mazzaropi, Ismar Porto. Com Amácio Mazzaropi, Geny Prado, Roberto Duval, Nena Viana, Amélia Bittencourt. Mazzaropi é Genó, um tímido e pobre jardineiro de um colégio que se encanta por uma das alunas, Carmem. A jovem é filha de um empresário bem-sucedido que passa por dificuldades financeiras.

TV GLOBO

(15h30) SESSÃO DA TARDE / NOSSA UNIÃO, MUITO CONFUSA. De Rick Famuyiwa. Com America Ferrera, Forest Whitaker, Carlos Mencia, Regina King. Moça de família mexicana e rapaz de família afro-americana resolvem se casar, mas pais batem de frente.

TV GLOBO

(18h25) Além da Ilusão
Joaquim se desespera com a decisão de Iolanda. Tenório assegura a Benê que não contará a Olívia que ela é filha biológica de Heloísa. Olívia e Joaquim recebem novos tecelões na fábrica. Onofre e Abílio se revoltam contra a nova política de trabalho de Eugênio. Plínio chega à rádio, causando um alvoroço entre suas fãs. Julinha abraça Darcy Vargas e Yedda em sua casa. Davi constata que Iolanda partiu com Toninho e comemora. Isadora delira. Eugênio confessa a Constantino seu temor com relação à fábrica. Onofre propõe uma greve. Úrsula e Joaquim convencem Eugênio a fazer uma compra superfaturada. Davi veste sua

TV Jornal/SBT

(20h30) Poliana Moça
Dona Branca aparece em cena toda glamorosa. Desconfiado de traição de Branca, Antônio vai escondido atrás da amada. No hospital, Joana e Sérgio falam sobre separação, Luigi escuta e diz se sentir culpado pelo desmaio do irmão. Poliana vai visitar Roger. Otto descobre localização de Poliana e vai buscar a filha; outra confusão surge. João vai até a casa de Helena para assistir um filme; Eugênia não dá nenhuma privacidade, fica todo momento de vigia; Chloe também atrapalha intimidade dos dois. Luca analisa os vídeos de inscrição dos estagiários para o reality. Mario retorna a casa. Violeta efetiva plano B e consegue ligar Pinóquio sem conexão aos fios; agora o boneco pode ir onde quiser.

(21h30) Carinha de Anjo
Emissora não enviou o resumo do capítulo até o fechamento da edição.

TV Guararapes/Record

(21h) Reis
Príncipe Jônatas e sua esposa Maya são recebidos em Nobe para conhecer o tabernáculo. Quis fala para Saul que um anjo veio procurá-lo para falar de impostos. No acampamento militar, Saul testa a atenção dos soldados atirando uma lança perto deles.

TV Globo



DIVULGAÇÃO

na tentativa de preservarem as próprias culturas.

HBO MAX

(21h15) RESPIRE FUNDO. De Amy Koppelman. Com Amanda Seyfried, Finn Wittrock. Seyfried estrela este drama sobre uma escritora de livros infantis que enfrenta as consequências da depressão.

HBO2

(0h40) MULHER-MARAVILHA 1984. De Patty Jenkins. Com Chris Pine, Robin Wright, Pedro Pascal, Gal Gadot, Connie Nielsen, Kris-

ten Wiig, Gabriella Wilde, Oliver Cotton, Lucian Perez. Volte aos anos 80 e siga Gal Gadot em seu retorno como a mítica guerreira amazônica para enfrentar dois novos inimigos: Max Lord e Cheeta.

HBO XTREME

(0h10) A LEI DA NOITE. De Ben Affleck. Com Ben Affleck, Brendan Gleeson, Chris Messina, Sienna Miller, Elle Fanning, Remo Girone, Robert Glenister, Matthew Maher. Joe Coughlin, filho mais novo de um proeminente capitão da polícia de Boston, há muito tempo virou as costas à sua rigorosa educação para se transformar em um ambicioso criminoso. Mas a vida no lado escuro tem um preço alto.

Destaques da programação

TV Jornal/SBT 2

(81) 3413.6300

06:00 - Primeiro Impacto
07:00 - Primeiro Impacto PE
08:00 - Primeiro Impacto
10:00 - Piquete da Cinderela
11:20 - TV Jornal Meio-dia
11:55 - Por Aqui
14:30 - Turma do Barra
15:00 - Casos de Família
16:00 - Fotocalizando
17:00 - Mar de Amor
18:15 - Amanhã é Para Sempre
19:20 - O Povo na TV
19:45 - SBT Brasil
20:30 - Poliana Moca
21:30 - Carinha de Anjo
22:15 - Programa do Ratinho
23:15 - Cine Espetacular
01:00 - The Noite
02:00 - Operação Mesquita
02:45 - SBT Brasil
04:00 - Conexão Repórter

TV Tribuna/Band 4

(81) 3412.7300

08:00 - Bora Brasil
09:00 - The Chef
11:00 - Jogo Aberto
12:00 - Jogo Aberto Pernambuco
12:35 - Bora Pernambuco
14:30 - Melhor da Tarde
16:00 - Brasil Urgente
18:50 - Programação João Alberto
19:20 - Jornal da Band
20:30 - Faustão na Band
22:30 - Masterchef Amadores
00:30 - Jornal da Noite

TV Guararapes/Record 9

(81) 3412.4401

08:30 - Fala Brasil
10:00 - Hoje em Dia
11:45 - Jornal da Record
11:50 - Balanço Geral PE
14:40 - Que Arreitado!
15:15 - Chamas da Vida
16:45 - Cidade Alerta
17:10 - Jornal da Record
17:15 - Cidade Alerta
18:00 - Cidade Alerta Pernambuco
18:15 - Jornal Guararapes
19:55 - Jornal da Record
21:00 - Reis
21:45 - Amor Sem Igual
22:45 - Power Couple Brasil
00:00 - Chicago Med

TVU/TV Brasil 11

(81) 3423.4000

08:00 - Brasil em Dia
08:35 - TV Brasil Animada
11:00 - D.P.A. - Detetives do Prédio Azul
11:30 - Tem Criança da Cozinha
12:00 - Repórter Local
12:15 - Repórter Brasil Tarde
13:00 - Bugados
13:30 - D.P.A. - Detetives do Prédio Azul
14:00 - Sessão Família
16:00 - Brasil Visto de Cima
16:30 - Cães de Terapia
17:00 - Vida Selvagem
18:00 - Os Imigrantes
19:00 - Repórter Brasil
19:40 - Stadium
20:00 - A Escrava Isaura
21:00 - Brasil Visto de Cima
21:30 - Segredos do Ártico
22:30 - Cine Retrô

TV Globo 13

(81) 4002.2884

04:00 - Hora Um
06:00 - Bom Dia Pernambuco
08:30 - Bom Dia Brasil
09:30 - Mais Você
10:45 - Encontro Com Fátima Bernardes
12:00 - NEI
13:00 - Globo Esporte
13:25 - Jornal Hoje
14:45 - O Cravo e a Rosa
15:30 - Sessão da Tarde
17:05 - A Favorita
18:25 - Além da Ilusão
19:10 - NEZ
19:40 - Cara e Coragem
20:30 - Jornal Nacional
21:30 - Pantanal
22:35 - No Limite
23:55 - Profissão Repórter
00:35 - Jornal da Globo
01:25 - Conversa Com Bial
02:05 - Cara e Coragem (R)

TV Tudo

Traduzindo

Além do programa musical da Lívia Andrade, em fase de preparação, e do *Nóis na Firma*, humorístico, em início de gravações, a Band não terá outras novidades na sua programação deste ano.

A ordem interna é segurar um pouco a onda.

Por outra

Ainda de lá, Band, houve uma conversa da direção de jornalismo, entenda-se Rodolfo Schneider, com Michelle Barros, que deixou a Globo recentemente.

Uma conversa boa, mas pensando no futuro. Nada para tão já.

Próximo alvo

Todo o processo de reorganização colocado em prática na Globo também está chegando ao seu departamento de esportes.

Medidas começam a ser tomadas para se completar mais esta etapa até o final do ano ou imediatamente após a Copa do Catar.

Interessante

Mesmo de saída, com seu vínculo terminando depois do mundial em dezembro, Galvão Bueno tem aprendizado chamadas da programação da Globo.

É uma marca da casa, e assim será por muito tempo.

pixbet
SAQUE RÁPIDO.
SACOU?

PAGAMENTO IMEDIATO VIA PIX
MELHOR COTAÇÃO
DEPÓSITOS A PARTIR DE R\$ 1,00

Resumo das Novelas

TV Jornal/SBT

(20h30) Poliana Moça
Dona Branca aparece em cena toda glamorosa. Desconfiado de traição de Branca, Antônio vai escondido atrás da amada. No hospital, Joana e Sérgio falam sobre separação, Luigi escuta e diz se sentir culpado pelo desmaio do irmão. Poliana vai visitar Roger. Otto descobre localização de Poliana e vai buscar a filha; outra confusão surge. João vai até a casa de Helena para assistir um filme; Eugênia não dá nenhuma privacidade, fica todo momento de vigia; Chloe também atrapalha intimidade dos dois. Luca analisa os vídeos de inscrição dos estagiários para o reality. Mario retorna a casa. Violeta efetiva plano B e consegue ligar Pinóquio sem conexão aos fios; agora o boneco pode ir onde quiser.

(21h30) Carinha de Anjo
Emissora não enviou o resumo do capítulo até o fechamento da edição.

TV Guararapes/Record

(21h) Reis
Príncipe Jônatas e sua esposa Maya são recebidos em Nobe para conhecer o tabernáculo. Quis fala para Saul que um anjo veio procurá-lo para falar de impostos. No acampamento militar, Saul testa a atenção dos soldados atirando uma lança perto deles.

TV Globo

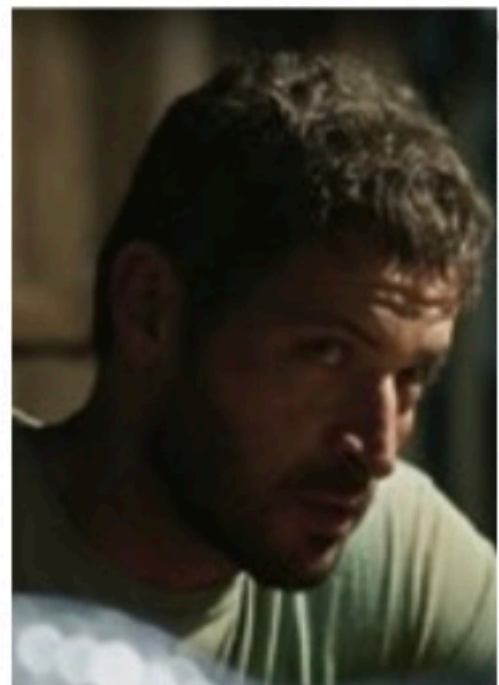

TV GLOBO/DIVULGAÇÃO

(18h25) Além da Ilusão
Joaquim se desespera com a decisão de Iolanda. Tenório assegura a Benê que não contará a Olívia que ela é filha biológica de Heloísa. Olívia e Joaquim recebem novos tecelões na fábrica. Onofre e Abílio se revoltam contra a nova política de trabalho de Eugênio. Plínio chega à rádio, causando um alvoroço entre suas fãs. Julinha abraça Darcy Vargas e Yedda em sua casa. Davi constata que Iolanda partiu com Toninho e comemora. Isadora delira. Eugênio confessa a Constantino seu temor com relação à fábrica. Onofre propõe uma greve. Úrsula e Joaquim convencem Eugênio a fazer uma compra superfaturada. Davi veste sua



ESPECIAL FORROBODÔ

NO RITMO DA
MOSSA TRADIÇÃO

ACOMPANHE AOS SÁBADOS:

04/06 às 14h

Aroldo Costa recebe Alcymar Monteiro

11/06 às 14h

Anne Barreto recebe Andrezza Formiga e Rodrigo Cruz | **Especial dia dos namorados**

18/06 às 16h

Ciro Bezerra recebe Santanna

25/06 às 14h

Wagner Gomes recebe João Lacerda

Oferecimento:



Realização:

