

ARQUIVO PESSOAL



Pernambucano segue desaparecido

Indigenista Bruno Pereira e repórter inglês Dom Phillips sumiram na Amazônia. Suspeito foi preso. [Giro 7](#)

SAÚDE

Recife orienta população contra o Aedes aegypti

Período preocupa as autoridades sanitárias. Mais de 80% dos lugares onde mosquitos se proliferam ficam dentro das casas. [Vida Urbana 13](#)

Auxílio para famílias atingidas pelas chuvas é sancionado

O governador de Pernambuco, Paulo Câmara, sancionou duas leis que concedem auxílio financeiro às vítimas afetadas pelos desastres provocados pelas chuvas, que deixaram 129 mortos e mais de 128 mil pessoas desalojadas e desabrigadas. A primeira delas institui o Auxílio Pernambuco de R\$ 1,5 mil. A segunda garante pagamento de um salário-mínimo aos dependentes das vítimas fatais, tanto por deslizamento quanto por enchentes. Serão 80 mil famílias beneficiadas. [Vida Urbana 11](#)

RÔMULO CHICO / DP FOTO



PESQUISA

Disputa segue acirrada para o governo

Pesquisa Exame/Ideia traz cenário muito indefinido. Marília Arraes e Raquel Lyra largam na frente. [Política 4](#)

IPCA

Inflação tem leve recuo no Grande Recife

Pela 1ª vez no ano, inflação recuou na Região Metropolitana e foi de 0,55% em maio. [Economia 6](#)

ELEIÇÕES

TRE lança ofensiva para combater as fake news

TRE lança projeto em parceria com os meios de comunicação para coibir a disseminação de notícias falsas na eleição. [Política 3](#)



sac
(81) 9217 0191 (whatsapp)
sac@diariodepernambuco.com.br



assinaturas
(81) 3320 2020 (capital)
0800 2818822 (interior)
Fotografe o QR code e acesse a página para fazer a sua assinatura do Diário

nas redes

YouTube [diariodepernambucoTV](#)
Telegram [DiariodePernambucoOficial](#)
Facebook [Diario de Pernambuco](#)
Instagram [@diariodepernambuco](#)
Twitter [@DiarioPE](#)

Anuncie no **classilider 3419 9000**
classilider@diariodepernambuco.com.br
editais@diariodepernambuco.com.br
depto.comercial@diariodepernambuco.com.br





João Alberto Martins Sobral *

opinia.pe@diariodepernambuco.com.br

As mais belas igrejas de Pernambuco

Igreja da Soledade: Localizada no bairro da Boa Vista, no Centro do Recife, teve sua construção iniciada em 1716, como capela de um hospital. Passou por inúmeras ampliações e reformas e a paróquia, como existe hoje, foi criada em 1928. Imponente, apresenta traços arquitetônicos neoclássicos e góticos e tem uma tonalidade escura devido ao pó de pedra do material que foi construída, o que dá a ela um ar ainda mais suntuoso. Ostenta sete vitrais que representam as sete dores de Maria e é dedicada a Nossa Senhora da Soledade. Desde 1940, no mês de outubro, acolhe a festa do Círio de Nazaré, com feste-

jos, missas e procissão em homenagem a Nossa Senhora de Nazaré. No espaço anexo teve um cinema por muitos anos. Local, inclusive das sessões do Cinema de Arte, nas manhãs dos sábados, atraindo sempre um grande público amante do cinema.

Santuário de Fátima: No Colégio Nóbrega, tradicional educandário que existiu por muitos anos e formou gerações, tinha anexo uma grande igreja, o primeiro santuário do mundo consagrado a Nossa Senhora de Fátima. A colônia portuguesa recifense, juntamente com os jesuítas, ergueu o suntuoso templo, antes mesmo

da construção do templo em Portugal. Foi inaugurado em 1935 e depois consagrado como santuário. Apresenta linhas arquitetônicas modernas, em estilo semigótico e foi projetada pelo arquiteto francês Georges Mounier. Nele está sepultado o padre José Aparício, jesuíta português, confessor de Lúcia, uma das pastorinhas a quem apareceu Nossa Senhora, em Portugal. Na igreja há uma estátua da Virgem do Rosário, que mede três metros de altura, feita pelo artista português Antonio da Paz, além de um ossuário, construído nos anos 1990, onde estão os restos mortais de 47 jesuítas. A igreja foi tombada pela Fundação

do Patrimônio Histórico e Artístico do Estado de Pernambuco, em 2010. Todas as semanas temos celebração em honra de Nossa Senhora de Fátima, sempre com a participação de muitos fiéis.

Igreja Santa Tereza D'Ávila: Fica junto da Basílica do Carmo, bem no Centro da cidade e pertence à Ordem Terceira do Carmo. Construída em 1710, possui pinturas dedicadas à vida de Santa Tereza D'Ávila, que cobrem todo o forro e algumas paredes do templo. O autor das imagens foi João de Deus Sepúlveda, também responsável pela obra-prima da pintura barroca pernambucana presente no forro da Igreja de São Pedro dos Clérigos. O acesso é por um jardim e tem sido escolhida por

muitos noivos para casar.

Basílica da Penha: Dedicada a Nossa Senhora da Penha, foi construída entre os anos de 1870 e 1882 pelos frades Capuchinhos, segundo modelo das basílicas do renascimento italiano. Tem planta baixa em cruz finalizada por semicírculo e fachada neoclássica com estatuária em mármore no exterior, como a de Nossa Senhora da Penha. Destaque também para os murais de Murillo La Greca no seu interior. Esteve fechada por muitos anos, para que fossem solucionados problemas na sua estrutura. Costuma atrair uma multidão de fiéis todas as sextas-feiras, quando acontece a Benção de São Félix.

* **Jornalista**



Milton Pastick Fujino *

opinia.pe@diariodepernambuco.com.br

A taxatividade do rol da ANS

Em polêmica decisão, a 2ª Seção do Superior Tribunal de Justiça definiu como *taxativo o rol de procedimentos* da Agência Nacional de Saúde Suplementar (ANS), lista esta que serve como referência mínima de cobertura obrigatória para os planos de saúde.

É dizer: segundo a maioria dos ministros que julgam direito privado no STJ, os planos de saúde, salvo em casos excepcionais, não são obrigados a cobrir tratamentos que não constem no rol da ANS. Dito de outra forma, ao decidir que o rol é taxativo e não exemplificativo, o STJ entendeu que o plano de saúde está obrigado a cobrir somente os tratamentos da citada lista.

No entanto, desde logo deve ficar claro que o julgamento em ques-

tão não decidiu pela impossibilidade da determinação judicial se o tratamento não está no rol da ANS. Com efeito, além da indicação médica propriamente dita, o STJ determinou critérios técnicos a serem levados em consideração pelo Judiciário em casos excepcionais envolvendo a negativa de cobertura pelos planos de saúde.

O tratamento poderá e deverá ser coberto, a título excepcional, em não havendo substituto terapêutico ou esgotados os procedimentos do rol, desde que tenha a sua eficácia comprovada com evidências médicas e que não tenha sido expressamente recusado pela ANS anteriormente. Na prática, agora para usuários e advogados, apenas a prescrição do médico assistente não será suficiente

para obrigar judicialmente o plano de saúde a cobrir determinado tratamento ou medicamento.

Polêmicas à parte, concordo com a opinião da maioria dos colegas especialistas na área, de que o julgamento em si não reduzirá a ju-

Continuo confiando no Judiciário pernambucano, que nunca se furtou a garantir os direitos dos usuários de planos de saúde em situação de risco

dicialização e tampouco impedirá necessariamente os tratamentos e terapias fora da lista da ANS que comumente são pleiteados na justiça (terapias alternativas, experimentais e off-label).

Apesar do inegável retrocesso

para usuários de todo o país, mesmo que a decisão do STJ não tenha efeito vinculante, a principal mudança que se avizinha é que as ações em curso e as novas a serem ajuizadas dependerão de um maior subsídio técnico/médico, mormente no que se refere a prova de que não exista na lista da ANS qualquer substituto terapêutico e que o tratamento tenha o devido respaldo em evidência científica.

Nos meus 20 anos de atuação na área de saúde, realmente presenciei muitas vidas salvas por decisões judiciais que acertadamente asseguraram o devido tratamento médico prescrito ao usuário. Não fosse a pronta intervenção do Judiciário, pessoas que pagaram com muito esforço seus planos de saúde teriam sido privadas ao tratamento de direito, numerosas vezes por práticas abusivas ou indevida re-

cusas por parte das operadoras. Infelizmente, também vi não raras vezes situações de aproveitamento e indicações médicas duvidosas.

Assim, num contexto tão complexo e de tamanha repercussão social, ainda é muito cedo para prever qualquer cenário definitivo no tocante ao tema. Certo mesmo é que caberá aos usuários e seus advogados se dedicarem ainda mais a comprovar a correta indicação do tratamento, como salientado acima, dentro das novas premissas estabelecidas pelo STJ. No mais, continuo confiando no Judiciário pernambucano, que nunca se furtou a garantir os direitos dos usuários de plano de saúde em situação de risco, contando-se, sempre, com a sensibilidade e o descortino dos seus juizes e desembargadores.

* **Advogado**

<p>DIÁRIO de PERNAMBUCO Fundado em 1825 por Antonino José de Miranda Falcão</p>	<p>DIRETORIA</p>		<p>VENDA AVULSA</p>			<p>ASSINATURAS*</p>																																
	<p>Presidente Carlos Frederico A. Vital</p>	<p>Diretora de Redação Paula Losada</p>	<table border="1"> <thead> <tr> <th>Localidade</th> <th>SEGUNDA a SEXTA</th> <th>SUPER EDIÇÃO</th> <th>DOM COMPLEMENTO</th> </tr> </thead> <tbody> <tr> <td>PE</td> <td>R\$ 3,00</td> <td>R\$ 5,00</td> <td>R\$ 2,00</td> </tr> <tr> <td>PB</td> <td>R\$ 3,00</td> <td>R\$ 5,00</td> <td>R\$ 2,00</td> </tr> <tr> <td>Outros estados</td> <td>R\$ 4,00</td> <td>R\$ 8,00</td> <td>R\$ 2,00</td> </tr> </tbody> </table>	Localidade	SEGUNDA a SEXTA	SUPER EDIÇÃO	DOM COMPLEMENTO	PE	R\$ 3,00	R\$ 5,00	R\$ 2,00	PB	R\$ 3,00	R\$ 5,00	R\$ 2,00	Outros estados	R\$ 4,00	R\$ 8,00	R\$ 2,00	<table border="1"> <thead> <tr> <th></th> <th>PE / PB</th> <th>Outros estados</th> </tr> </thead> <tbody> <tr> <td>segunda a domingo:</td> <td></td> <td></td> </tr> <tr> <td>anual</td> <td>R\$ 990,50</td> <td>R\$ 1.877,00</td> </tr> <tr> <td>semestral</td> <td>R\$ 495,25</td> <td>R\$ 938,50</td> </tr> <tr> <td>sábado e domingo:</td> <td></td> <td></td> </tr> <tr> <td>anual</td> <td>R\$ 260,00</td> <td>R\$ 624,00</td> </tr> </tbody> </table>			PE / PB	Outros estados	segunda a domingo:			anual	R\$ 990,50	R\$ 1.877,00	semestral	R\$ 495,25	R\$ 938,50	sábado e domingo:			anual	R\$ 260,00
Localidade	SEGUNDA a SEXTA	SUPER EDIÇÃO	DOM COMPLEMENTO																																			
PE	R\$ 3,00	R\$ 5,00	R\$ 2,00																																			
PB	R\$ 3,00	R\$ 5,00	R\$ 2,00																																			
Outros estados	R\$ 4,00	R\$ 8,00	R\$ 2,00																																			
	PE / PB	Outros estados																																				
segunda a domingo:																																						
anual	R\$ 990,50	R\$ 1.877,00																																				
semestral	R\$ 495,25	R\$ 938,50																																				
sábado e domingo:																																						
anual	R\$ 260,00	R\$ 624,00																																				

COMO ENTRAR EM CONTATO COM O DIÁRIO:
Leitor: 81 2122 7500 assinante: 3320 2020 (capital) 0800-2818822 (interior) Depart. Comercial e Marketing: 81 21227888/7892

Disponível na Play Store e na App Store



por Rhaldney Santos

Diário político

blogdorhaldney@diariodepernambuco.com.br

Pesquisa

Um levantamento realizado pelo grupo Exame/Ideia, divulgado ontem, mostra o desempenho dos pré-candidatos ao Governo de Pernambuco. Marília Arraes (Solidariedade) aparece liderando a disputa, com 24% das intenções de voto. Logo atrás está Raquel Lyra (PSDB), com 18%. Anderson Ferreira (PL) e Miguel Coelho (União Brasil) aparecem empatados com 12%. O pré-candidato a sucessor da atual gestão socialista, Danilo Cabral (PSB), tem 8% das intenções de voto, seguido por João Arnaldo (PSol), com 2% e Jones Manoel (PCB), que aparece com 1%. Os demais candidatos não chegaram a 1% dos votos. Brancos e nulos somam 8% e 16% dos entrevistados estão indecisos. Se o cenário seguir de acordo com a estimativa da pesquisa, será a primeira vez que Pernambuco tem uma disputa em segundo turno entre duas mulheres.

Sem volta

Perguntada sobre um possível apoio ou composição de chapa junto a Miguel Coelho (União Brasil) em sabatina pelo grupo UOL/Folha, realizada ontem (09), a pré-candidata Raquel Lyra (PSDB), diz que “a candidatura tucana não tem mais volta” e ironizando que “a marcha à ré quebrou”. A ex-prefeita de Caruaru reiterou que não tem projeto pessoal para as eleições, mas que não pretende abrir mão da disputa.

A pedido

O secretário de Cultura do Recife, Ricardo Mello, deixou o comando da pasta “a pedido”, ou seja, de forma voluntária, conforme publicação no *Diário Oficial* do Recife. Apesar de a exoneração coincidir com a recente discussão envolvendo a suspensão do São João na capital, que teve o seu início adiado para o dia 1º de julho, uma fonte próxima da atual gestão informou que Mello deixa o cargo para integrar a campanha de Danilo Cabral (PSB).

Cerimônia

Será realizada hoje (10) a celebração de posse do ju-

rista e escritor pernambucano José Paulo Cavalcanti Filho na Academia Brasileira de Letras. Cavalcanti ocupa a cadeira de número 39 da ABL, que já deu lugar a importantes figuras como Otto Lara Resende e Roberto Marinho. O jurista sucede o posto do também pernambucano e ex-vice-presidente Marco Maciel, que nos deixou no ano passado vítima de uma infecção bacteriana.

Visita

O pré-candidato à presidência pela Unidade Popular (UP), Leonardo Péricles, realiza hoje uma visita às áreas atingidas por queda de barreiras. Amanhã (11), o candidato participa de um ato de lançamento das candidaturas estaduais do partido no Recife.

Correção

Na coluna de ontem, foi dito que o Projeto de Desenvolvimento do Litoral Norte era liderado pelo Movimento Pró-Pernambuco. A informação correta é de que o projeto é liderado pela Associação Trade Maria Farinha, que é presidida por Antônio Rodrigues.

NATHÁLIA MONTE
politica@diariodepernambuco.com.br

Lançado com o objetivo de coibir a disseminação de notícias falsas, o projeto *Checagem* foi apresentado ontem pelo Tribunal Regional Eleitoral de Pernambuco (TRE-PE) à imprensa pernambucana. O *Diário de Pernambuco* é um dos parceiros da iniciativa. “É um projeto que visa checar informações que digam respeito à credibilidade do sistema eleitoral, principalmente aquelas informações que circulam em aplicativos de mensagens, nas redes sociais”, explica Gilvan Oliveira, assessor de comunicação do Tribunal.

A imprensa foi chamada a participar da checagem de informações, em uma parceria com a Justiça Eleitoral pernambucana. “Esse encontro é de suma importância: Justiça Eleitoral e imprensa pernambucana, porque nosso objetivo é comum”, declarou o presidente do TRE - PE André Guimarães. O desembargador eleitoral lembrou também dos ataques que o sistema eleitoral brasileiro vem sofrendo. “A Justiça Eleitoral não tolera desinformações, informações inautênticas que tenham por objetivo atacar a estabilidade das nossas instituições”, enfatizou.

Na parceria com veículos de comunicação do estado, a ideia é reforçar o combate às fake news. À medida que as informações forem chegando, cada frente vai desmentir o que for necessário e levar à população a notícia verdadeira. “A ideia é a gente construir uma relação de confiança para levar às pes-

FLÁVIO BOLSONARO

Investigação pode ser retomada

O Ministério Público do Rio de Janeiro (MP-RJ) ingressou com uma ação para retomar a investigação no caso das rachadinhas que envolve o senador Flávio Bolsonaro (PL-RJ). O recurso apresentado no Órgão Especial do Tribunal de Justiça do RJ pede esclarecimentos sobre eventuais omissões e contradições na decisão que rejeitou a denúncia contra o parlamentar.



Presidente do TRE, André Guimarães, criticou a desinformação

ROMULO CHICO/DP

Uma ofensiva contra as fake news no estado

TRE lança projeto em parceria com os meios de comunicação que nasceu com o objetivo de coibir a disseminação de notícias falsas na eleição

soas informações fidedignas e seguras sobre o processo eleitoral”, esclarece Oliveira.

De acordo com texto publicado no portal do Tribunal Superior Eleitoral (TSE), na segunda-feira, notícias falsas circulam 70% mais rápido do que as verdadeiras. A iniciativa do TRE-PE visa deixar as pessoas “abasteci-

das” o máximo possível do que, de fato, é real.

Na ocasião, ficou em exposição a evolução das urnas. Das mais antigas até as mais recentes, eletrônicas. Contando com unidades de contingência, Pernambuco deve ter aproximadamente 23 mil urnas eletrônicas para estas eleições.

Em novembro do ano passado, o Superior Tribunal de Justiça (STJ) e o Supremo Tribunal Federal (STF) anularam as provas da ação e asseguraram o foro privilegiado do político. O MP do Rio, então, pediu arquivamento do processo, mas, de acordo com a Procuradoria-geral de Justiça, a decisão pode gerar questionamentos.

O filho mais velho do presiden-

te Jair Bolsonaro (PL) é acusado de ter contratado funcionários fantasmas que lhe devolviam a maior parte dos salários pagos pela Assembleia Legislativa do Rio de Janeiro (Alerj). Outras 16 pessoas também tinham sido denunciadas pelos crimes de peculato, lavagem de dinheiro, organização criminosa e apropriação indébita. (Luana Patriolino, do *Correio Braziliense*)

Disputa se mantém acirrada no estado

Pesquisa Exame/Ideia divulgada ontem mostra cenário indefinido na eleição para o governo, com Marília e Raquel largando na frente



Marília tem 24% na pesquisa estimulada



Raquel é a segunda colocada, com 18%



Miguel aparece com 12% no levantamento



Anderson Ferreira também tem 12%



Danilo foi citado por 8% dos entrevistados

FOTOS: REPRODUÇÃO/FACEBOOK

Até menos de quatro meses para as eleições, a corrida pelo Palácio do Campo das Princesas segue acirrada. É o que aponta pesquisa Exame/Ideia divulgada ontem. Na estimulada, quando os nomes dos candidatos são apresentados ao eleitor, Marília Arraes (Solidariedade) aparece com 24% das intenções de voto, contra 18% de Raquel Lyra (PSDB). Em terceiro lugar, empatados com 12% cada, estão Miguel Coelho (União Brasil) e Anderson Ferreira (PL). Candidato da Frente Popular, Danilo Cabral (PSB) tem 8%. João Arnaldo (PSol) registrou 2% e Jones Manuel (PCB) 1%.

Como a margem de erro é de três pontos percentuais, para mais ou para menos, Marília e Raquel estão tecnicamente empatadas, no limite da margem de erro. Do mesmo jeito,

Miguel e Anderson estão tecnicamente empatados com Raquel, também dentro da margem de erro. Danilo Cabral está tecnicamente empatado com os ex-prefeitos de Petrolina e de Jaboatão dos Guararapes. O instituto ouviu 1.000 pessoas, por telefone, entre os dias 3 e 8 de junho.

A pesquisa foi registrada no Tribunal Superior Eleitoral sob número PE-03117/2022.

ESPONTÂNEA

Na pesquisa espontânea, quando os nomes dos candidatos não são apresentados ao eleitor, o panorama não sofre muitas mudanças. Marília Arraes aparece com 11%, seguida por Raquel Lyra, com 9%. Nesse ca-

so, Miguel Coelho descola de Anderson Ferreira e chega a 6%, contra 5% do ex-prefeito de Jaboatão dos Guararapes. Danilo Cabral chega a 2%.

“A liderança de duas mulheres na sucessão estadual de Pernambuco é uma boa notícia para quem luta pela maior presença feminina na política. Na primeira e segunda posição, tanto na espontânea como na estimulada, a deputada Marília Arraes, do Solidariedade, e a ex-prefeita de Caruaru Raquel Lyra, do PSDB, se distanciam do pelotão dos demais candidatos nas mais diversas faixas do eleitorado. Raquel se destaca entre os mais jovens e os mais escolari-

zados, enquanto Marília tem os votos dos mais pobres e da capital”, opinou a vice-presidente do instituto de pesquisa Ideia, Cila Schulman.

SEGUNDO TURNO

A pesquisa também traz oito cenários para o segundo turno. Nos quatro em que teve seu nome incluído, Marília Arraes vence. A disputa mais apertada é contra Raquel Lyra, com 40% contra 36%. A ex-prefeita de Caruaru vence todos os outros cenários. Danilo Cabral, por sua vez, ficou atrás nos quatro levantamentos em que foi testado.

REJEIÇÃO

No quesito rejeição, Miguel Coelho aparece com 20%, seguido por Danilo Cabral, com 16%. Marília Arraes tem 13% e Raquel Lyra 8%.

Nas simulações de segundo turno, Marília vence em todos os cenários e Raquel só perde para a deputada federal

Lula tem 50% em PE, contra 30% de Bolsonaro

Para a Presidência da República, o levantamento com eleitores pernambucanos apontou preferência de 50% pelo ex-presidente Lula (PT), contra 30% pelo atual presidente, Jair Bolsonaro (PL). Bem distante da polarização, Ciro Gomes (PDT)

apareceu com 7%. Simone Tebet (MDB), que deve liderar um grupo que se declara terceira via, somou apenas 1%.

A pesquisa também traz números sobre o governo Jair Bolsonaro. A maioria (38%) avaliou como péssimo. Somada com 13%

que responderam “ruim”, a avaliação negativa chega a 51%. Por outro lado, a avaliação positiva foi de 27%, já que 18% responderam “bom” e outros 9% disseram ser “ruim”. Outros 20% avaliaram como regular.

“O ex-presidente Lula é o fa-

vorito na disputa em Pernambuco, onde mais da metade do eleitorado avalia o governo Bolsonaro como ruim ou péssimo e cerca de 57% não concordam em dar um segundo mandato para o atual presidente”, afirmou Cila Schulman.

Senado tem “briga” ponto a ponto

A disputa pelo Senado é extremamente disputada. A pesquisa estimulada tem André de Paula (PSD), que está na chapa de Marília Arraes, com 8%. Logo atrás, com 7%, aparecem empatados Teresa Leitão (PT), pela Frente Popular, e Gilson Machado (PL), pré-candidato no grupo de Anderson Ferreira, apoiado por Bolsonaro. Luciana Santos (PCdoB) foi lembrada por 6% dos entrevistados, enquanto que Armando Monteiro alcançou 4%. Carlos Veras (PT) e Fernando Coelho (DEM) tiveram 1%.

A pesquisa traz um dado curioso. Quem lidera a disputa na espontânea são Marília Arraes e Raquel Lyra. A deputada federal foi lembrada por 13% dos entrevistados, enquanto a ex-prefeita de Caruaru recebeu 7% das menções. Somente em terceiro lugar aparecem, empatados com 3%, dois pré-candidatos: Gilson Machado (PL) e André de Paula (PSD).

Raquel Lyra sobe o tom contra Paulo Câmara

Ex-prefeita de Caruaru defende Lula, mas critica nacionalização do debate e ataca o governador: “Não foi capaz de empregar soluções”

JOÃO VICTOR PAIVA
politica@diariodepernambuco.com.br

S em apoio de nome forte no plano nacional, Raquel Lyra busca driblar a polarização Lula-Bolsonaro e focar nos desafios de Pernambuco para os próximos anos. Em entrevista ao UOL/Folha de S. Paulo, a pré-candidata do PSDB centrou as críticas ao governo do PSB e evitou criticar o ex-presidente Lula (PT).

“Quando a gente coloca que nós vamos estadualizar o debate é justamente para permitir

que a gente não passe por um processo eleitoral em Pernambuco sem fazer a discussão política da habitação, da questão da saúde, da geração de emprego independentemente de quem seja o presidente da República. Porque Paulo Câmara passou por três presidentes da República: passou por Dilma, passou por Temer e passou por Bolsonaro, e não foi capaz de empregar soluções em habitação, em água, em emprego, em infraestrutura”, afirmou a tucana.

Presidente do PSDB em Per-

nambuco, Raquel elogiou os governos do petista. “Sabemos do grande ganho que o presidente Lula fez para Pernambuco e é indiscutível isso. Votei no presidente Lula, inclusive por três vezes; na presidente Dilma por uma vez”, disse Raquel.

CRÍTICA

Apesar disso, apontou que “a gente não pode cair na pegadinha de tentar escorar a candidatura estadual – e é isso que os nossos adversários estão fazendo –, usando como muleta

a candidatura do presidente Lula ou do presidente Bolsonaro para tentar chegar ao segundo turno”. No estado, o alvo da pré-candidata é o PSB. “A gente vive hoje um momento muito ruim e nós continuamos com o governador do PSB. Não é porque vai mudar presidente que o PSB vai fazer um governo melhor do que fez”, disse. Na avaliação da tucana, Paulo Câmara conduz “a pior gestão da história de Pernambuco, “que não consegue enxergar para além da próxima eleição”, encerrou.

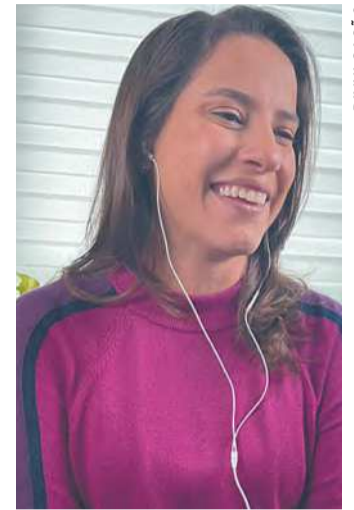

Raquel também fez críticas a Bolsonaro

DIVULGAÇÃO

NOS EUA

Bolsonaro diz que “Trump é passado”

Apesar de ainda no começo da semana ter voltado a colocar em dúvida o resultado das eleições norte-americanas, o presidente Jair Bolsonaro (PL) disse, ontem, que o ex-presidente Donald Trump “ficou no passado”. O chefe do Executivo está nos Estados Unidos para participar da Cúpula das Américas.

“Não vim aqui tratar das eleições americanas, isso é passado. Todos sabem que eu tinha uma ótima relação com o presidente Donald Trump, mas o presidente agora é Joe Biden, é com ele que converso, ele é o presidente”, disse a jornalista. Anteriormente, Bolsonaro defendeu, por diversas vezes, que o ex-presidente Donald Trump – que tentou se reeleger em 2020 – poderia ter razão nas acusações sobre fraude. Já ontem, o presidente do Brasil defendeu a necessidade de “aprofundar” o relacionamento com o norte-americano. “Serão oito anos com o presidente Biden”. (Correio Braziliense)

ESTADO DE PERNAMBUCO
PREFEITURA MUNICIPAL DE SÃO LOURENÇO DA MATA
AVISO DE LICITAÇÃO

Processo Nº: 000013/2022. SMI/SLM. Concorrência Nº 00002/2022. Serviço de Engenharia. CONTRATAÇÃO DE EMPRESA DE ENGENHARIA PARA EXECUÇÃO DOS SERVIÇOS DE RECAPEAMENTO ASFALTICO EM DIVERSAS RUAS DO MUNICÍPIO DE SÃO LOURENÇO DA MATA/PE. Valor: R\$ 8.560.802,76. Data e Local da Sessão de Abertura: 14/07/2022 às 10:00h. Rua João Severiano, s/n, Centro, São Lourenço da Mata - PE. Edital, anexos e outras informações podem ser obtidos no mesmo endereço da sessão de abertura; no horário das 07:00 Às 13:00 dos dias úteis, pelo site: <https://slm.pe.gov.br/> ou através do E-mail: cplose@slm.pe.gov.br. São Lourenço da Mata, 09/06/2022. Caroline Rodrigues Porto. Presidente da CPOLOSE.(*)(**)

ESTADO DE PERNAMBUCO
PREFEITURA MUNICIPAL DE SÃO LOURENÇO DA MATA
SECRETARIA MUNICIPAL DE INFRAESTRUTURA
AVISO DE LICITAÇÃO

Processo Nº: 00014/2022. SMI/SLM. Concorrência Nº 00003/2022. Serviço. CONTRATAÇÃO DE EMPRESA DE ENGENHARIA PARA EXECUÇÃO DE PAVIMENTAÇÃO E DRENAGEM EM VIELAS, NO BAIRRO DE CHÁ DA TÁBUA E (02) DUAS RUAS NO LOTEAMENTO METROPOLITANO, NO MUNICÍPIO DE SÃO LOURENÇO DA MATA/PE. Valor: R\$1.248.596,59. Data e Local da Sessão de Abertura: 14/07/2022 às 13:00h. Rua João Severiano, s/n, Centro, São Lourenço da Mata - PE. Edital, anexos e outras informações podem ser obtidos no mesmo endereço da sessão de abertura; no horário das 07:00 Às 13:00 dos dias úteis, pelo site: <https://slm.pe.gov.br/> ou através do E-mail: cplose@slm.pe.gov.br. São Lourenço da Mata, 09/06/2022. Caroline Rodrigues Porto. Presidente da CPOLOSE.(*)(**)

ESTADO DE PERNAMBUCO
PREFEITURA MUNICIPAL DE SÃO LOURENÇO DA MATA
AVISO DE LICITAÇÃO

Processo Nº: 000018/2022. SMI/SLM. Concorrência Nº 00004/2022. Serviço de Engenharia. CONTRATAÇÃO DE EMPRESA DE ENGENHARIA PARA EXECUÇÃO DAS OBRAS DE PAVIMENTAÇÃO E DRENAGEM DE 03 (TRÊS) RUAS, BEM COMO CONSTRUÇÃO DE ESCADARIA NO BAIRRO PARQUE CAPIBARIBE II, NO MUNICÍPIO DE SÃO LOURENÇO DA MATA/PE. Valor: R\$ 841.224,36. Data e Local da Sessão de Abertura: 20/07/2022 às 10:00h. Rua João Severiano, s/n, Centro, São Lourenço da Mata - PE. Edital, anexos e outras informações podem ser obtidos no mesmo endereço da sessão de abertura; no horário das 07:00 Às 13:00 dos dias úteis, pelo site: <https://slm.pe.gov.br/> ou através do E-mail: cplose@slm.pe.gov.br. São Lourenço da Mata, 09/06/2022. Caroline Rodrigues Porto. Presidente da CPOLOSE.(*)(**)

ESTADO DE PERNAMBUCO
PREFEITURA MUNICIPAL DE SÃO LOURENÇO DA MATA
AVISO DE LICITAÇÃO

Processo Nº: 00020/2022. SMI/CPOLOSE. Tomada de Preços Nº 00014/2022. Serviço de Engenharia. CONTRATAÇÃO DE EMPRESA DE ENGENHARIA PARA EXECUÇÃO DOS SERVIÇOS DE REFORMA DAS PRAÇAS ADÃO JOSÉ DE MORAES E MATRIZ DA LUZ, LOCALIZADA NO BAIRRO MATRIZ DA LUZ, NO MUNICÍPIO DE SÃO LOURENÇO DA MATA/PE. Valor: R\$ 158.918,61. Data e Local da Sessão de Abertura: 29/06/2022 às 10:00h. Rua João Severiano, s/n, Centro, São Lourenço da Mata - PE. Edital, anexos e outras informações podem ser obtidos no mesmo endereço da sessão de abertura, no horário das 07:30 Às 17:30 dos dias úteis; pelo site: <https://slm.pe.gov.br/> ou através do e-mail: cplose@slm.pe.gov.br. São Lourenço da Mata, 09/05/2022. Caroline Rodrigues Porto. Presidente da CPOLOSE.(*)(**)

ESTADO DE PERNAMBUCO
PREFEITURA MUNICIPAL DE SÃO LOURENÇO DA MATA
AVISO DE LICITAÇÃO

Processo Nº: 00021/2022. SMI/SLM. Concorrência Nº 00006/2022. Serviço. CONTRATAÇÃO DE EMPRESA DE ENGENHARIA PARA PAVIMENTAÇÃO E DRENAGEM DE DIVERSAS RUAS NO BAIRRO DE IRINEU TEIXEIRA, NO MUNICÍPIO DE SÃO LOURENÇO DA MATA/PE. Valor: R\$1.211.732,62. Data e Local da Sessão de Abertura: 21/07/2022 às 10:00h. Rua João Severiano, s/n, Centro, São Lourenço da Mata - PE. Edital, anexos e outras informações podem ser obtidos no mesmo endereço da sessão de abertura; no horário das 07:00 Às 13:00 dos dias úteis, pelo site: <https://slm.pe.gov.br/> ou através do E-mail: cplose@slm.pe.gov.br. São Lourenço da Mata, 09/06/2022. Caroline Rodrigues Porto. Presidente da CPOLOSE.(*)(**)

SEBRAE **PREGÃO PRESENCIAL**
Nº 034/SEBRAE-PE/22
CONVOCAÇÃO

SEBRAE-PE - Serviço de Apoio às Micro e Pequenas Empresas de Pernambuco, com sede na Rua Tabaiaras, 360, Ilha do Retiro, Recife - PE, torna público que promoverá LICITAÇÃO NA MODALIDADE PREGÃO PRESENCIAL DO TIPO MENOR PREÇO - REPRESENTADO PELO MENOR VALOR DE PROPOSTA - VALOR EM DISPUTA. Objeto: contratação de empresa fornecedora de equipamentos de IOT (internet das coisas) visando realizar a integração e conectividade com o processo produtivo de 20 (vinte) indústrias de confecção situadas na Região Metropolitana do Recife, aprovadas pelo projeto "CONFECÇÃO 4.0 - Inovar para Crescer", englobando o fornecimento de Hardware, Software e Instalação, de conformidade com Termo de Referência, Anexo I, do edital. ABERTURA: Online - pelo acesso ao aplicativo TEAMS aos interessados neste Pregão que se manifestarem através do e-mail: cpl@pe.sebrae.com.br até o dia 20/06/2022. DATA DE ABERTURA: 21 de junho de 2022 às 14h00min (quatorze horas), horário de Brasília/DF. O edital está disponível para download no portal acessando o link: <https://bit.ly/39cVHza>. Demais informações poderão ser obtidas através do e-mail: cpl@pe.sebrae.com.br. Ricardo Albuquerque Arruda - Pregoeiro

SEBRAE **PREGÃO PRESENCIAL**
Nº 030/SEBRAE-PE/22
CONVOCAÇÃO

SEBRAE-PE - Serviço de Apoio às Micro e Pequenas Empresas de Pernambuco, com sede na Rua Tabaiaras, 360, Ilha do Retiro, Recife - PE, torna público que promoverá LICITAÇÃO NA MODALIDADE PREGÃO PRESENCIAL DO TIPO MENOR PREÇO POR ITEM - REPRESENTADO PELO MENOR VALOR EM DISPUTA POR ITEM. Objeto: contratação de empresa especializada na prestação de serviços de audiovisual (fotografia e produção de vídeo) para a prestação desses serviços ao SEBRAE-PE, na conformidade das condições mínimas estabelecidas no Termo de Referência, anexo I, do edital, abrangendo: 1.1.1. Serviço de fotografia, com captação, edição e finalização digital para sites, blogs, páginas internas, canais do SEBRAE-PE, imprensa online e off-line. 1.1.2. Produção de Vídeo - Captação de imagem, com edição e finalização digital, para criação de vídeos em diversos formatos (educativos, vinhetas, cobertura de eventos e cursos, redes sociais, tutoriais animados, apresentação de projetos, plataformas diversas de streaming, promocional de eventos e outras aplicações). ABERTURA: Online - pelo acesso ao aplicativo TEAMS aos interessados neste Pregão que se manifestarem através do e-mail: cpl@pe.sebrae.com.br até o dia 21/06/2022. DATA DE ABERTURA: 22 de junho de 2022 às 14h00min (quatorze horas), horário de Brasília/DF. O edital está disponível para download no portal acessando o link: <https://bit.ly/39cVHza>. Demais informações poderão ser obtidas através do e-mail: cpl@pe.sebrae.com.br. Ricardo Albuquerque Arruda - Pregoeiro

CLUBE FM:
A PREFERIDA DOS
PERNAMBUCANOS!

Clube
99.1 fm

DÓLAR	últimas cotações (em R\$)	EURO	Turismo, venda (em R\$)	BOLSAS	(em %)	POUPANÇA	Taxa (%)	CDB	SELIC	INFLAÇÃO	IPCA do IBGE (em %)
Comercial, venda (em R\$)	08/junho: 4,890 07/junho: 4,874 06/junho: 4,796			IBOVESPA -1,18	DOW JONES -638,11	ANTIGA	NOVA	Prefixado, 30 dias (em % ao ano)	Em % ao ano	Maio/2022: 0,47 Abril/2022: 1,06 Março/2022: 1,62 Fevereiro/2022: 1,01	
4,916 (0,52%)		5,395				0,6509	0,6509	13,42	12,75		

Inflação recua na RMR e registra 0,55% em maio

Taxa supera a média mensal do país, mas é a segunda menor da região neste ano. Ficou atrás apenas da registrada em janeiro, de 0,41%

pela primeira vez no ano, a inflação recuou na Região Metropolitana do Recife (RMR), ao registrar o Índice Nacional de Preços ao Consumidor Amplo (IPCA) de 0,55% em maio. De janeiro a abril, a alta dos preços foi crescente, saindo de 0,41% no primeiro mês do ano para 0,97% no segundo. A taxa chegou ao pico em março, com 1,53%, enquanto em abril ficou em 1,12%.

Os dados são do Instituto Brasileiro de Geografia e Estatística (IBGE), que divulgou ontem os números referentes a maio, mês em que o Brasil teve uma média inflacionária de 0,47%. O país também desacelerou no comparativo a abril, com IPCA de 1,06%. Em

março, a média nacional alcançou 1,62%, a maior do ano.

Em comparação a outras regiões metropolitanas e capitais pesquisadas pelo IBGE, a RMR aparece com a quinta maior inflação de maio. O IPCA local foi bem inferior aos medidos nas áreas metropolitanas de Fortaleza (1,41%) e Salvador (1,29%), que registraram as taxas mais altas do país, seguidas pelas regiões metropolitanas de Aracaju (0,74%) e do Rio de Janeiro (0,56%).

A pesquisa apontou alta nos preços dos nove grupos de produtos analisados na RMR. Deles, vestuário anotou 1,98%; comunicação, 1,10%; e habitação, 1,07%. Roupas em geral, calçados e acessórios e artigos de tecidos e ar-

marinho foram os que mais impactaram em vestuário. “Depois de dois anos sem festas de São João, a roupa deste ano vai ficar muito mais cara do que outros anos”, desabafou a dona de casa, Marly Soares, 38 anos.

O que mais pesou no item comunicação foram os reajustes nos planos de telefonia celular, com alta de 2,84%, e nos combos de telefonia, internet e TV

por assinatura, 0,91%. Em habitação, segundo o levantamento do IBGE, o vilão foi o reajuste médio de 18,5% das tarifas de energia elétrica a partir do dia 29 de abril. Reajuste que praticamente anulou a queda da cobrança da bandeira Escassez Hídrica, em vigor desde meados de abril. A bandeira equivalia a R\$ 14,20 por 100 kWh.

Por outro ângulo, a inflação

da RMR está entre as menores, no acumulado entre janeiro e maio deste ano, entre as 17 localidades pesquisadas pelo IBGE. O acumulado regional é de 4,67%, inferior ao de outros 11 pontos do país. Aracaju aparece no topo das altas, com 5,82% nos primeiros cinco meses deste ano, enquanto Porto Alegre ocupa a última posição, registrando um acumulado de 3,14%.



O grupo comunicação, com o reajuste dos planos de telefonia celular, pesou 1,98% no IPCA de maio da RMR

MARCELLO CASAL JR/AGÊNCIA BRASIL

Indústria pernambucana cresce mais do que a média do país

A produção do setor industrial voltou a crescer em Pernambuco. Depois da retração de -1,1% em março, o Instituto Brasileiro de Geografia e Estatística (IBGE) registrou um avanço de 2,0% em abril. A indústria do país ficou quase estagnada, com 0,1%.

Na comparação com abril de 2021, a alta do estado foi de 2,7%.

A fabricação de bebidas se destacou em maio, com aumento de 47,1%, seguido da fabricação de produtos de borracha e de material plástico (20,9%). Apesar da alta de maio, o acumulado de 2022 ainda é negativo em 4,3%.

Alguns setores apresentaram quedas em abril, como fabricação de produtos têxteis (-24,3%)

e na fabricação de celulose, papel produtos de papel com retração de 23,5%.

Segundo o IBGE, alta da inflação e a queda no rendimento da população tem forçado a redução do consumo das famílias e impactado negativamente o setor produtivo. “Outras questões conjunturais como dificul-

dades no abastecimento de insumos e alta de preços tem dificultado a recuperação do setor industrial como um todo”, explicou em nota.

No recorte regional do país, o Nordeste apresentou o terceiro mês consecutivo de crescimento, subindo 1,5% de março a abril. “Esta é uma evolução

necessária, pois a região ainda está 11,4% abaixo do pré-pandemia. Em sua origem esteve a indústria da Bahia, com +3,0%, e de Pernambuco, com +2,0%, isto é, muito à frente do desempenho do total nacional”, analisou o Instituto de Estudos para o Desenvolvimento da Industrial (IEDI).

COMPANHIA PERNAMBUCANA DE SANEAMENTO – COMPESA SECRETARIA DE INFRAESTRUTURA E RECURSOS HÍDRICOS

CNPJ 09.769.035/0001-64 NIRE 26300040271 AVISO AOS ACIONISTAS E CONVOCAÇÃO PARA ASSEMBLEIA GERAL EXTRAORDINÁRIA A Companhia Pernambucana de Saneamento – COMPESA CONVOCA todos os seus acionistas a participar da Assembleia Geral Extraordinária a se realizar no dia 15 (quinze) de junho de 2022 (dois mil e vinte e dois), às 15h, na sede social da Companhia, situada nesta cidade do Recife, Estado de Pernambuco, na Avenida Cruz Cabugá, nº. 1387, no bairro de Santo Amaro, para deliberação sobre a seguinte ordem do dia: i) Isenção total das faturas de água e esgoto dos usuários residenciais atingidos pelas enchentes no Estado de Pernambuco, pelo período de 90 (noventa) dias; ii) outros assuntos de interesse dos acionistas. Recife, 07 de junho de 2022. COMPANHIA PERNAMBUCANA DE SANEAMENTO – COMPESA JOÃO BOSCO DE ALMEIDA – Presidente do Conselho de Administração

CURTA

EMPREGO

Micro e pequenos negócios criam 76% das vagas

As micro e pequenas empresas responderam por 76% das novas vagas em 2022 do país, segundo estudo do Serviço Bra-

sileiro de Apoio às Micro e Pequenas Empresas (Sebrae), com base em dados do Novo Cadastro Geral de Empregados e De-

sempregados (Novo Caged). Elas geraram 585,56 mil dos 700,59 mil postos gerados dos de janeiro a abril deste ano.





Suspeito tem prisão preventiva decretada

O principal argumento para a prisão é que 'Pelado' teria sido visto com porte de arma e munição momentos depois do sumiço de Bruno e Dom

A juíza Jacinta dos Santos, do Tribunal de Justiça do Amazonas (TJAM), decretou a prisão preventiva de Amarildo da Costa de Oliveira, principal suspeito pelo desaparecimento do indigenista brasileiro Bruno Pereira e do repórter britânico Dom Phillips, ocorrido no domingo (5). Conhecido como "Pelado", ele ficará detido por cindo dias pelo menos.

De acordo com o jornal *O Globo*, durante audiência de custódia ocorrida ontem, a magistrada levou em consideração o fato de que 'Pelado' ser considerado perigoso por testemunhas. O principal argumento para a prisão preventiva era que ele teria sido visto com porte de

arma e munição momentos depois do alegado sumiço de Bruno e Dom Phillips.

Ele teria sido visto do ponto onde ambos passavam, no Rio Itaquaí, na companhia de mais quatro pessoas. Depois todos partiram na mesma direção que o indigenista e o jornalista – estes jamais chegaram na cidade de Atalaia do Norte, onde eram esperados.

A Polícia Federal identificou vestígios de sangue na lancha do suspeito. O material encontrado ontem será encaminhado para perícia e o laudo deve definir se o sangue é de origem humana ou animal.

O suspeito, que tem 41 anos, está preso desde a última terça-feira (7) e a suposição é que a

O presidente da Funai disse que o jornalista e o indigenista deveriam ter comunicado a viagem aos órgãos de segurança

BRUNO PEREIRA

Indigenista pernambucano já havia sofrido ameaças

Bruno Pereira, de 41 anos, é pernambucano do Recife, onde viveu até os 22 anos de idade, quando partiu para a Amazônia. Segundo de três filhos, ele é um especialista da Fundação Nacional do Índio (Funai) e um conhecido defensor dos direitos indígenas. Foi coordenador regional da Funai em Atalaia do Norte, município para onde viajava com o jornalista Don Phillips, correspondente do jornal *The Guardian*, quando desapareceram.

Torcedor do Sport e, como bom pernambucano, amante da cultura

local e do Carnaval, não vinha ao Recife com muita frequência por conta das atividades profissionais - a média é de uma visita anual. Sua viagem mais recente à terra natal aconteceu em novembro do ano passado.

Bruno coordenou a unidade de Indígenas Isolados e Recém Contatados da Funai, onde esteve a cargo de uma das maiores expedições dos últimos tempos para contatar grupos isolados e evitar conflitos entre etnias.

Ele estava de licença, dedicando-se junto a ONGs a projetos para melhorar a vigilância nas al-

deias do Vale do Javari, um território indígena remoto na fronteira com o Peru, ameaçado por narcotraficantes, pescadores, madeireiros e garimpeiros ilegais.

Seu trabalho em defesa dos povos indígenas lhe rendeu ameaças regulares destes grupos criminosos. Quando desapareceu, Bruno acompanhava o jor-

nalista britânico como guia, na segunda viagem da dupla por esta região isolada desde 2018.

O indigenista é casado e pai de três filhos. "Cada vez que entra na floresta, ele traz esta paixão com o objetivo de ajudar o próximo", afirmou a família em um comunicado. (Da Redação, com AFP)



Funcionários da Funai protestaram, ontem, em Brasília

lanha dele foi usada para perseguir Bruno e Dom.

Ontem, os agentes da Polícia Federal percorreram cerca de 100 quilômetros na região do Rio Itaquaí, local em que Bruno e Dom foram vistos pela última vez.

Além disso, foi feito um reconhecimento aéreo entre o município de Atalaia do Norte e a base da Funai na entrada da terra indígena do Vale do Javari.

CRÍTICAS

O presidente da Fundação Nacional do Índio (Funai), Marce-

lo Xavier, disse, em entrevista, ontem, que o indigenista e o jornalista deveriam ter pedido autorização para realizar a viagem, já que a região por onde eles passariam é reconhecidamente perigosa por ser rota do narcotráfico.

"Muito complicado quando duas pessoas resolvem entrar na área indígena sem nenhuma comunicação formal aos órgãos de segurança, nem mesmo à Funai, que exerce sua atribuição dentro dessa área indígena", alegou Xavier durante o programa *Voz do Brasil*. (Correio Braziliense)

ARQUIVO PESSOAL



Bruno é torcedor do Sport e amante da cultura do estado

SÃO PAULO

Variola do macaco confirmada no Brasil

A Secretaria de Estado da Saúde de São Paulo confirmou ontem o primeiro caso de variola do macaco no Brasil, em um homem de 41 anos que havia viajado à Espanha e Portugal. "A confirmação ocorreu após realização de diagnóstico diferencial de detecção por RT-PCR do vírus Varicela Zoster (com resultado negativo) e análise metagenômica do material genético, quando então foi identificado o genoma do Monkeypox vírus", explicou a secretaria. A Organização Mundial de Saúde (OMS) já registrou mais de 1.000 casos confirmados em 29 países em que a doença não é endêmica, com os maiores números no Reino Unido, Espanha, Portugal, Canadá e Alemanha. O primeiro infectado no Brasil não teve a identidade revelada e encontra-se em bom estado clínico



Forró na Caixa é atração na Casa da Rabeca, amanhã, e na Casa Estação da Luz, domingo

A mistura de São João com o Dia dos Namorados, comemorado neste domingo, é a tônica dos eventos deste fim de semana na Região Metropolitana do Recife. O popular Arraiá Pega Vareta, por exemplo, traz Wesley Safadão para uma grande estrutura montada no pavilhão do Centro de Convenções, acompanhado por artistas como Taty Girl, Rogerinho e Danielzzinho. Ali perto, no Classic Hall, é a vez da festa Bora Namorar, colocando o romance no ar ao som de Priscila Senna, Raphaela Santos, Tayrone e Victor Santos.

Já a Casa da Rabeca, um dos mais movimentados polos de evento

durante esta época do ano, recebe o Arraiá Olindar, que vai passar pelo brega romântico do Conde Só Brega e a cumbia da Academia da Berlinda, sem deixar de fora, claro, o forró, com Forró na Caixa e trio pé-de-serra, além do Som na Rural. Em Aldeia, o arraial é o Forró do Seu Zezu, que chega em sua 39ª edição com os artistas locais Geraldinho Lins, Jorge de Altinho e Ureia, além de Beto Barbosa, o Rei da Lambada.

Ainda no clima de forró e dia dos namorados, a Casa Estação da Luz realiza o Baile dos Namorados, com o Forró na Caixa, no

domingo. Os pequenos também poderão entrar no clima junino com o Arraiá do Bitá, projeto especial do Mundo Bitá, que fará a festa da criançada na tarde de domingo no Teatro Guararapes. Marcantes canções do projeto passarão por releituras em ritmos de baião, xote e forró já na entrada, que também contará com brincadeiras típicas juninas. Em sequência, será apresentado o Show do Bitá especial de São João.

Também há opções para quem busca outros ritmos e eventos.

Com 31 anos de estrada, a banda de hardcore melódico capixaba Dead Fish se apresenta no Estelita em duas datas

Um dos principais nomes do hardcore melódico brasileiro, a capixaba Dead Fish volta ao Recife para celebrar seus

31 anos de história, em um show com setlist montado pelos fãs. Será uma dupla apresentação no Estelita, com uma delas já esgotada. Os fãs de Michael Jackson podem celebrar sua trajetória com o tributo realizado por Rodrigo Teaser, um dos mais populares intérpretes brasileiros do Rei do Pop. Já a banda Combo X, formada em 2012 e reunindo nomes como Gilmar Bolla 8, cofundador e percussionista da Nação Zumbi por 25 anos, e Bactéria, cofundador da Mundo Livre SA, se apresenta no Capibar, em Casa Forte, neste sábado.

Fim de semana no Recife terá eventos e shows marcados pelas duas datas festivas, com muito forró, brega e também rock

O São João dos namorados

Programe-se

SÁBADO

Bora Namorar - Priscila Senna, Raphaela Santos, Tayrone e Victor Santos. 18h. A partir de R\$ 70. Classic Hall (Av. Agamenon Magalhães, s/n, Salgadinho).

Arraiá Pega Vareta - Wesley Safadão, Taty Girl, Rogerinho e Danielzzinho. 21h. R\$ 210 (open bar). Centro de Convenções (Av. Prof. Andrade Bezerra, s/n, Salgadinho).

Arraiá Olindar - Conde Só Brega, Academia da Berlinda, Forró na Caixa, Som na Rural e Trio Pé de Serra. 19h. R\$ 70.

Casa da Rabeca (R. Curupira, 340, Tabajara).

Forró do Seu Zezu - Beto Barbosa, Geraldinho Lins, Jorge de Altinho e Ureia. 17h. R\$ 230. Fazeventus (Estrada de Aldeia, km 7, Aldeia).

Mangue 3.0 - Combo X. 20h. R\$ 20. Capibar (R. Tapacurá, 101, Monteiro).

Tributo ao Rei do Pop - Rodrigo Teaser. 19h. Ingressos entre R\$ 50 e R\$ 150. Teatro Guararapes (Av. Prof de Andrade Bezerra, s/n, Salgadinho).

Turnê 30 + 1 - Dead Fish. 15h. Ingressos entre R\$ 50 e R\$ 100. Estelita (Av. Saturnino de Brito, 385, Cabanga).

Baile dos Namorados - Banda Sentimentos, Conde só Brega, Labaredas, Kelvis Duran, Swing do Amor, Trepidant's, Eliel Barbosa, Rogério Som, André Viana, Luiza Ketilyn, Chama do Brega, Tony di Pádua e Ribamar José. 19h. R\$ 25. Clube Português (Av. Conselheiro Rosa e Silva, 172, Graças).

Arraiá do Plaza - Fim de Feira, Nena Queiroga e DJ

Pepe Jordão. 18h30. Gratuito. Jardim do Piso L2 do Plaza Shopping (Casa Forte).

DOMINGO

Arraiá do Bitá - Mundo Bitá. 15h. Ingressos entre R\$ 40 e R\$ 100. Teatro Guararapes (Av. Professor Andrade Bezerra, s/n, Salgadinho).

Baile dos Namorados - Forró na Caixa. 15h. R\$ 40 (inteira) e R\$ 20 (meia). Casa Estação da Luz (Rua Prudente de Moraes, 313, Carmo).

Meu Amor é Belo - Belo.

16h. Ingressos: R\$ 100. Me Confessando Bar (Av. Centenário Alberto Santos Dumont, 315, Jordão).

Porque Somos de Longe - recital de Serge Makanzu Kiala. 16h30. R\$ 10 (inteira) e R\$ 5 (meia). Paço do Frevo (Praça do Arsenal, s/n, Bairro do Recife).

Rasura - performance comentada de Gabi Carvalho, Mayara Ferreira e Yanca Lima. 17h. Ingressos: R\$ 10 (inteira) e R\$ 5 (meia). Paço do Frevo (Praça do Arsenal, s/n, Bairro do Recife).



Destruição das obras nos canais

O prefeito João Campos teve a triste constatação ao visitar os canais que tinham sido limpos pela prefeitura que o trabalho foi destruído pela ação de moradores que jogaram todo o tipo de lixo neles. O trabalho, que custou R\$ 9 milhões, terá que ser feito novamente nos 99 canais que cortam a cidade.

POSSE

A posse de José Paulo Cavalcanti Filho na Academia Brasileira de Letras hoje vai levar um grande número de pernambucanos ao Rio de Janeiro. Quem não puder ir, poderá acompanhar a cerimônia às 21h pelo site (www.academia.org.br) ou pelo YouTube (youtube.com/abletrasabl) da ABL.

TRUMP

Donald Trump e seus filhos Ivanka e Trump Jr. foram intimados a depor na Procuradoria de Nova York em processo sobre possível fraude na avaliação de bens das empresas da família.

HUMILHAÇÃO

Gilmar Mendes, que tem sólidos conhecimentos jurídicos, simplesmente humilhou o colega Nunes Marques, destruindo todos seus argumentos para cancelar a cassação de um deputado bolsonarista, no julgamento na 2ª Turma do STF.

ABERTURA

Traudi e Bento Guida comandaram prestigiado evento marcando a chegada da Souq, inspirada nos tradicionais mercados árabes e que se tornou referência em decoração

com acessórios marcantes e curadoria sofisticada.

NA TRIBUNA

Marcelo Canuto, secretário de Justiça e Direitos Humanos, é o entrevistado do *João Alberto Informal*, hoje, às 18h50, na TV Tribuna. Fala da sua atuação na área de cultura no governo do estado e Prefeitura do Recife e novo e grande desafio que recebeu do governador Paulo Câmara.

CULTURA

O jornalista Ricardo Mello pediu licença da Secretaria de Cultura do Recife, para atuar na equipe de comunicação da campanha de Danilo Cabral a governador. Interinamente, cargo está sendo ocupado por Tayza Contage.

NO PANAMÁ

A secretária Milu Megale participa da Fiexpo Latin American, no Panamá, de segunda a quinta-feira, divulgando o turismo do nosso estado.

QUARTA ONDA

O ministro da Saúde, Marcelo Queiroga, chamou de "anticristos" e "falsos profetas" os médicos que têm falado sobre possível quarta onda da Covid-19.



Arcebispo de Olinda e Recife, dom Fernando Saburido, aniversariante de hoje, com o governador Paulo Câmara

Primeiro trabalho na plataforma

O diretor pernambucano Guel Arraes e o roteirista Jorge Furtado, responsáveis por muitos sucessos no cinema, assinam o primeiro longa da plataforma Paramount. *Vai dar em Nada*, tem como enredo um jovem ladrão de carros, que comprou uma moto roubada num desmanche, sem saber que ela pertencia a um perigoso bandido.

Principais fatores da infertilidade

No mês Mundial de Conscientização da Infertilidade, o médico Filipe Tenório destaca que é um equívoco relacionar o problema às mulheres. Nos casos de infertilidade, 30% são fatores masculinos, 30% femininos, 25% do casal e 15% fatores não identificados.

SOLIDARIEDADE

A Escola Experimental de Línguas Estrangeiras, através do convênio de irmandade com o Colégio Murakami, entrega hoje colchões para desabrigados no Centro da Juventude em Santo Amaro. Evento terá a presença da cônsul da China

do Recife, Yan Yuging.

SPORT

O Sport até que melhorou um pouquinho em relação aos últimos jogos, mas o meia Giovanni perdeu um gol feito e o goleiro Mailson levou um gol defensável. Resultado: Bahia 1x0.

DOENÇA

Padre Fábio de Melo revelou em entrevista que sofre do Mal de Menière, "cujos sintomas são a perda de audição e o distúrbio do labirinto". O tratamento exige antibióticos e, principalmente, corticoides, que têm deixado seu rosto inchado.

O PREÇO

Viralizou nas redes sociais

imagem de propaganda de 2001 do Leite Ninho ao preço de R\$ 2,79 a lata com 400 gramas. O mesmo produto, só que com 380 gramas, custa hoje e R\$ 15,00, aumento de 437%. A inflação no período foi de 279%.

VACINAS

O Recife chegou à marca de quatro milhões de doses de

vacinas contra a Covid-19 aplicadas. A cidade tem 87% da sua população a partir de 12 anos com o esquema vacinal completo.

SEM CANDIDATO

Uma prova de decadência do PSDB é que o partido neste ano não terá candidatura própria a presidente. O que não acontece desde a fundação

do partido, em 1988.

LEGALIZAÇÃO

A Câmara dos Deputados vai votar o Projeto de Lei que inclui os serviços de bronzeamento (natural e artificial) e de design de sobrancelhas, cílios, micropigmentação e depilação na Classificação Nacional de Atividades Econômicas.

movimento

Bom dia: "Tudo que se para, discrimina, segregação e incute ódio, não vem de Deus."
(Frei Anselmo Fracasso)

Ana Paula Araújo, com Covid-19, teve que deixar o *Bom Dia Brasil*, sendo substituída por Mariana Gross.

O ex-BBB Felipe Prior participa hoje da cobertura do São João de Caruaru.

Dóris Alcântara e Wanesa Lyma, da DW, assinam a decoração do Hotel Transamérica para o Dia dos Namorados.

A **Corrida** das Pontes do Recife acontece domingo.

Marcos Amaral, presidente do comitê estadual do União Brasil, será candidato a deputado federal.

O professor Arnaldo Mendonça foi eleito para a Academia Brasileira de Ciências, Arte, História e Literatura.

A Prefeitura do Recife começou a aplicar a dose de reforço da vacina contra a Covid 19 em adolescentes de 12 a 17 anos.

José Maria Eymael, dono do partido Democracia Cristã, será candidato a presidente da República pela sexta vez.

João Gomes tem show todos os dias na temporada junina pelo Nordeste.

A Casa Cor 2022 terá como tema *Infinito Particular*.

aniversariantes

Adriana Coelho, Benita Gouveia, Edvaldo Aleixo, Emílio Schuller, Eudson Catão, Dom Fernando Saburido, Iêda Lucena, Isabel Coelho, Laís Siqueira, Luiz Modesto, Márcia Wiethaeuper e Ricardo de Almeida.

Marcelo Gomes em estreia na Alemanha

Premiado diretor pernambucano lançará, no Festival Internacional de Munique, seu novo longa-metragem, intitulado Paloma, baseado em história real

O cineasta pernambucano Marcelo Gomes faz estreia mundial com o longa produzido por ele, intitulado *Paloma*, durante o Festival Internacional de Munique, realizado na Alemanha. O evento é considerado o segundo maior festival de cinema do país (atrás apenas do certame em Berlim) e ocorre durante os dias 23 de junho e 2 de julho.

O filme narra a história de Paloma, uma mulher trans que

decide realizar o seu grande sonho, um casamento tradicional na Igreja, ao lado de namorado, Zé. Paloma é uma agricultora e trabalha de forma árdua em uma plantação de mamão para juntar as economias em prol da festa de celebração do casório. Pelo fato do padre da cidade haver recusado o pedido para utilizar a Igreja, ela luta contra a sociedade rural e ainda sofre preconceitos e violências por parte da população;



Kika Sena vive mulher trans cujo sonho é casar na Igreja

porém nada abala sua fé.

Kika Sena assume o protagonismo do filme. Além de atriz, ela também é diretora teatral, poeta e performer. Pesquisadora nas áreas de gênero, raça e classe, a artista é graduada em licenciatura em artes cênicas pela Universidade Federal do Acre e seu trabalho teatral mais recente é o espetáculo *Ovelha Dolly*, dirigido por Sarah Bicha.

SEM PREVISÃO

A produção do filme ficou por conta de João Vieira Jr. e Nara Aragão. Produzido pela produtora pernambucana Carnaval Filmes, em coprodução com a portuguesa Ukbar Filmes, o longa será lançado nos cinemas pela Pandora Filmes, sem previsão de estreia, o filme deve ser rodado no mercado nacional apenas no segundo semestre de 2022.

CURTA

CASA ROSADA

Festa para unir forró e solidariedade

Com o objetivo de ajudar as vítimas das chuvas que atingiram Pernambuco nos últimos dias, o Grupo Sofistikasa, em parceria com a Casa Rosada (Av. Santos Dumont, 657, Rosarinho), promoverá amanhã, a partir das 18h, o Forró Sofistikado Solidário com Silvana Salazar, Bolsa de Madame, Gabriel Beer e Carta Branca. O evento também marca a véspera do Dia dos Namorados, e os ingressos custam R\$ 50, podendo ser adquiridos no site da Bilheteria Digital.

Palavras cruzadas

O CRLV acessado por aplicativo	Natalia Osipova: primeira bailarina do Royal Ballet, em Londres	Abaixem	Centaurus criado por Apolo (Mit.)	Conhecimento (?): é exigido na prova do Enem (Gram.)	Quinto livro do Novo Testamento
A concepção de Estado derrotada no Brasil, em 1889 (Hist.)	Anísio Teixeira, educador baiano	Sufixo de "cubículo"	Extensor que atravessa a Venezuela	Pronome oblíquo Locador de imóvel	Instrumento de sopro de Kenny G (red.)
Matiz, tonalidade (?), penal, tema de debates					Asno, em inglês
O ponto de vista que contraria conveniências	Distúrbio (?), problema masculino	Servo do vilão boazinho Gru (Cin.)	Conteúdo do tanque de mergulho	Antiga embarcação a remo	(?) mestre, autoridade maçônica
Confronto direto em uma luta					(?) verde, certificação ambiental
Enumeração detalhada	São Paulo (sigla)	Bolinha de neve	Doença que vitimou Tchikovski	(?) dos Reis, município fluminense	Brinquedo como o Chucky (Cin.)
Imagem animada de redes sociais					
Presidente sucedido por George W. Bush (EUA)					
Fundear (uma embarcação)	Novo Testamento (abrev.)	Deglutir (o alimento)	Opus (abrev.)		
Destino turístico na Chapada dos Veadeiros (GO)					Orlando Teruz, pintor carioca

BANCO 51

M A
M O N A R Q U I S T A
C O R U L O O
U R I T S S A
M A I O R I D A D E
H E T E R O D O X O
N I M I N I O S S
T E N S G A L E
C O R P O A C O R P O
D E S C R I Ç Ã O
I T O P O S B
G I F C O L A T O
B I L L C L I N T O N
T O E N G O L E
A N C O R A R O C
A L T O P A R A I S O



Astros

ÁRIES (21/03 a 20/04)

Pode ser difícil se fazer entender hoje, principalmente por colegas de trabalho, portanto, seja paciente.

TOURO (21/04 a 20/05)

Relacionamentos íntimos podem ser sufocantes. Para evitar atritos de vez em quando é necessário dar espaço para a pessoa amada. Por mais que queira tê-la sempre por perto - nem tente.

GÊMEOS (21/05 a 20/06)

Sua imaginação fértil poderá prejudicá-lo, levando-o a pensar no pior. Concentre-se nas coisas boas que estão acontecendo e perceberá que não há porque ser tão pessimista.

CÂNCER (21/06 a 22/07)

Sua vida profissional levará uma sacudida que colocará suas ambições no caminho certo. Você tem potencial para conquistar o sucesso que deseja.

LEÃO (23/07 a 22/08)

O melhor modo de desarmar um oponente hoje talvez seja não se defender. Só de pensar nessa situação você fica nervoso, mas vale a pena tentar essa estratégia.

VIRGEM (23/08 a 22/09)

Às vezes você imagina porque se dá ao trabalho. O fato é que se preocupa simplesmente porque sabe que é a pessoa mais indicada para a tarefa.

LIBRA (23/09 a 22/10)

A verdade o libertará. O problema é que não sabe se conseguirá lidar com ela. Coloque uma coisa na sua cabeça: você é mais forte do que imagina.

ESCORPIÃO (23/10 a 21/11)

Sua autoconfiança pode sofrer um duro golpe hoje se ficar pedindo a opinião dos outros sobre a sua atuação. Quando a insegurança bater, respire fundo e concentre-se no seu próximo passo.

SAGITÁRIO (22/11 a 21/12)

Tire proveito dos seus pontos fracos. Esses hábitos antigos e arraigados podem lhe dar uma pista sobre o que precisa mudar.

CAPRICÓRNIO (22/12 a 20/01)

Reviravoltas inesperadas acontecerem. Mas passado o impacto inicial, quando parar pra pensar, provavelmente chegará à conclusão de que essas mudanças eram inevitáveis.

AQUÁRIO (21/01 a 19/02)

Divida suas dúvidas com alguém em quem confie. Mesmo que dessa conversa não resulte uma solução imediata, ela lhe dará a certeza de que pode contar com o apoio dessa pessoa.

PEIXES (20/02 a 20/03)

Está na hora de seguir uma nova direção na sua vida. Você descobrirá que seus objetivos não são os mesmos de antes.

8 erros

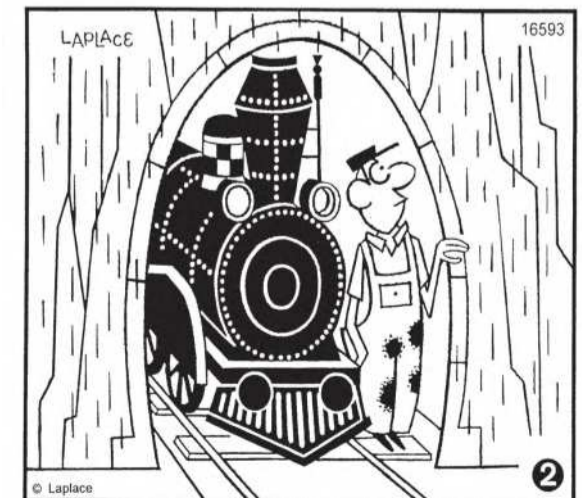
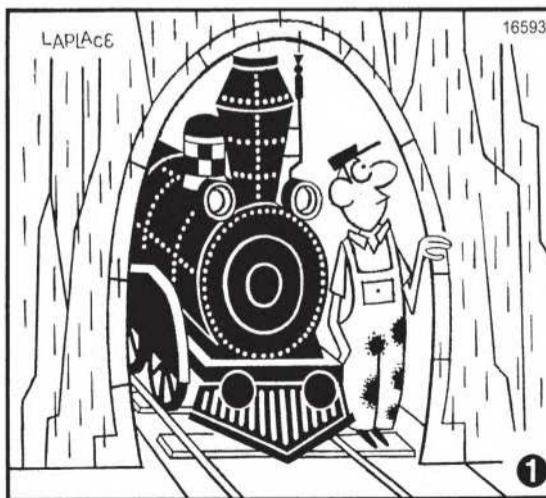

Resolução: 1. Lateral do trem. 2. Farol do trem. 3. Manga da roupa do homem. 4. Parte de trás da roupa do homem. 5. Estampa da calça do homem. 6. Trilho do trem. 7. Detalhe na entrada do túnel à esquerda. 8. Detalhe no chito perto da numeração.

RAFAEL VIEIRA/ESP.DP



Exército trouxe doações de comerciantes paulistas

O Governo de Pernambuco sancionou, ontem, duas leis que concedem auxílio financeiro às vítimas afetadas pelos desastres provocados pelas chuvas no estado, que deixaram 129 mortos e mais de 128 mil pessoas desalojadas e desabrigadas. A primeira delas instituiu o Auxílio Pernambuco, a segunda, o pagamento de um salário-mínimo aos dependentes das vítimas fatais nas tempestades, tanto por deslizamento de barreiras quanto por enchentes. As medidas já haviam sido anunciadas na semana passada, mas passam a valer oficialmente. O valor total do auxílio ficará em R\$ 125 milhões, que beneficiarão cerca de 80 mil famílias no estado.

O Auxílio Pernambuco pagará R\$ 1,5 mil às pessoas em situação de extrema pobreza, desabrigados, desalojados ou que perderam materiais por causa das chuvas. Já a segunda lei destinará aos dependentes dos mortos uma pensão vitalícia no valor de um salário-mínimo. Além disso, a Secretaria de Desenvolvimento Social, Criança e Juventude (SDSCJ) será responsável por contatar os beneficiários e incluí-los na lista de pensionistas especiais do estado.

“Nós continuamos trabalhando para dar apoio à população mais vulnerável e suporte aos municípios no restabelecimento dos serviços básicos e da circulação de pessoas e veículos”, disse Paulo Câmara, em pronunciamento virtual, após sancionar as novas regras.

As leis, enviadas pelo executivo, já tinham sido aprovadas pela Assembleia Legislativa de Pernambuco (Alepe), na última sexta-feira, em regime de urgência. O total de R\$ 125 milhões liberados pelo Governo de Pernambuco será encaminhado aos municípios em situação de emergência, que ficarão responsáveis pelos cadastros e repasses à população. O valor se destina às pessoas e se soma aos outros R\$ 100 milhões anunciados logo após a tragédia pelo estado para que as cidades atingidas prestassem ajuda imediata e fizesse as reconstruções de suas estruturas prejudicadas pela força das águas.

O movimento foi feito em par-

Auxílio às vítimas foi sancionado

Pernambuco oficializou ajuda financeira aos desalojados e desabrigados do estado, além de pensão aos dependentes dos mortos dos temporais

Apac prevê mais chuvas

A Agência Pernambucana de Águas e Clima (Apac) informou que existe a possibilidade de pancadas de chuvas de intensidade moderada ao longo de hoje

na Região Metropolitana do Recife e na Mata Norte e Mata Sul do estado. A previsão incluía, obviamente, a madrugada desta sexta-feira. Nas demais

regiões haverá chuvas isoladas, mas sem a necessidade de inclusão no aviso devido ao risco menor. Ainda de acordo com a agência, há um sistema

meteorológico sobre o oceano que trará algumas nebulosidades para o litoral. O alerta, contudo, está em nível amarelo, de atenção, o menos grave.

ceria com o Recife. Ontem à tarde, o prefeito João Campos sancionou duas leis aprovadas pela Câmara dos Vereadores. A primeira delas se trata do Auxílio Moradia, que passou por um reajuste de 50% e agora passa a ser de R\$ 300. A segunda medida é a criação do Auxílio Municipal e Estadual (AME), uma parcela única no valor de R\$ 2,5 mil (inclui o auxílio estadual).

“É uma curva de aprendizagem importante que vamos aperfeiçoando para garantir que todo mundo que tem di-

reito receba.”, disse.

Em Jaboatão dos Guararapes, que também anunciou que pagará um auxílio emergencial de R\$ 1,5 mil, em parcela única, a prefeitura começou ontem o cadastramento. No primeiro dia, as equipes estiveram em Jardim Monte Verde (na divisa com a capital, região em que morreram mais de 20 pessoas) e Muribeca, bastante prejudicada em termos de infraestrutura. Estão sendo identificados os moradores que perderam ou tiveram seus imóveis atingidos. Além dos dados

personais, há registros fotográficos e por georreferenciamento para comprovar os prejuízos. As bases para identificação dos beneficiados são a inscrição no Cadastro Único para Programas Sociais (CadÚnico) e os laudos da Defesa Civil do Jaboatão. Jaboatão também pagará um auxílio moradia de R\$ 300.

DOAÇÕES

O Centro de Abastecimento e Logística de Pernambuco (Ceasa) recebeu, na manhã de ontem, uma equipe do Exérci-

to brasileiro, com três caminhões carregados com 23 toneladas de alimentos e doativos para serem distribuídos para população atingida pelas fortes chuvas. As doações vieram de comerciantes da Companhia de Entrepósitos e Armazéns Gerais do estado de São Paulo (Ceagesp). Todos os municípios pernambucanos que tiveram população atingida fizeram a retirada de sua parte dos doativos no local, em distribuição coordenada pelo governo do estado.

Cidades e recursos

Recife	R\$ 33.051.902,05	
Jaboatão dos Guararapes	R\$ 18.625.044,23	
Olinda	R\$ 11.445.163,19	
Paulista	R\$ 9.863.584,11	
Cabo de Santo Agostinho	R\$ 5.908.238,60	
Abreu e Lima	R\$ 4.306.327,47	
Igarassu	R\$ 4.286.630,80	
Camaragibe	R\$ 3.882.658,45	
São Lourenço da Mata	R\$ 3.481.481,76	
Goiana	R\$ 2.724.113,02	
Palmares	R\$ 2.433.491,83	
Escada	R\$ 2.312.516,15	
Moreno	R\$ 2.171.843,80	
Paudalho	R\$ 2.090.769,77	
Limoeiro	R\$ 1.933.196,41	
Timbaúba	R\$ 1.767.363,15	
Bom Jardim	R\$ 1.759.992,79	
Aliança	R\$ 1.644.862,57	
Passira	R\$ 1.151.047,99	
Sirinhaém	R\$ 1.073.659,14	
Glória do Goitá	R\$ 1.069.084,43	
Nazaré da Mata	R\$ 1.052.310,49	
Pombos	R\$ 1.045.321,35	
Vicência	R\$ 850.514,92	
Macaparana	R\$ 801.209,71	
Chã Grande	R\$ 799.049,43	
Araçoiaba	R\$ 702.599,29	
São José da Coroa Grande	R\$ 688.366,85	
Lagoa do Carro	R\$ 638.426,26	
São Vicente Férrer	R\$ 608.944,80	
Tracunhaém	R\$ 530.285,19	

Afetados da Iputinga recebem doações

Prefeitura do Recife avança na entrega de donativos nas comunidades vítimas dos temporais. Ontem, 500 famílias buscaram os produtos

Cerca de 500 famílias recifenses da Favela do Detran, Barbalho, Chiclete, Barbalho e Cajá, no bairro da Iputinga, que já estavam cadastradas, receberam donativos do Programa Recife Solidário. Cada uma foi beneficiada com uma cesta básica, um colchão, um kit de higiene pessoal e um kit de limpeza para a casa, para terem as condições necessárias para retomar o cotidiano, após o maior evento climática que já atingiu a cidade.

“A gente tem visitado as comunidades que estão recebendo donativos para observar o funcionamento deste trabalho. Em cada caminhão que chega a cada comunidade, há um conjunto de itens como cesta básica, colchão e material de limpeza e de higiene.

Nessa ação aqui, na Iputinga, 500 pessoas das comunidades do Detran, do Chiclete, do Barbalho e do Cajá estão sendo beneficiadas”, disse o prefeito do Recife, João Campos.

Na ocasião, o gestor municipal também agradeceu o apoio da Central Única das Favelas (Cufa), cujos representantes estavam presentes na ação desta quinta. “Aproveito para agradecer à Cufa, pois sempre contamos com essa parceria. Agora a gente está vendo como é importante para o Recife também as ações que a Cufa tem feito no Brasil inteiro de captação de donativos. A comunidade do Detran foi uma das mais atingidas pelas fortes chuvas e a gente está contando com a Cufa na linha de frente para ajudar quem mais precisa.

Quanto mais solidariedade a gente tiver, mais forte a gente sai disso”, comentou.

A aposentada Severina Bispo, 67 anos, mora na comunidade do Detran há cinco anos, junto com a sua neta. De acordo com ela, as doações são fundamentais. “Essa ação foi muito boa, ajuda muito a gente. Que Deus abençoe a todos, principalmente por causa do colchão. Não tenho mais nada em casa, meu armário caiu e quebrou, perdi tudo”, disse.

De acordo com a dona de casa Maria Gerlei da Silva, de 39 anos, que também vive na comunidade do Detran com as suas três filhas, apesar de tudo, o momento é de agradecimento. “Hoje eu estou pegando material de limpeza, colchão, alimentos, kit de higiene, é uma



DIVULGAÇÃO

Desabrigados receberam cestas básicas e colchões

glória. Isso é uma ajuda muito grande para quem perdeu tudo com a enchente.”

Até o último levantamento, o Recife Solidário havia distribuído 8.675 cestas básicas, 25

mil litros de água mineral e 3.706 colchões, além de outros itens como fraldas descartáveis, caixas de leite, kits de higiene, kits de limpeza, roupas, cobertores e quentinhas.

O BALANÇO DA SUA EMPRESA NO DIÁRIO DE PERNAMBUCO: MELHOR CUSTO BENEFÍCIO!

CONSULTE NOSSO DEPARTAMENTO COMERCIAL!

81 2122.7892

depto.comercial@diariodepernambuco.com.br
comercial@diariodepernambuco.com.br

DIÁRIO de PERNAMBUCO

DESDE 1825

4 milhões de doses contra a Covid-19

Recife atingiu marco na última quarta-feira. População a partir de 12 anos com o esquema vacinal completo é de 86,76%, e com ao menos um reforço é de 61,59%

O plano Recife Vacina alcançou um importante marco nesta quarta-feira (8): quatro milhões de doses dos imunizantes contra a Covid-19 foram aplicadas na capital pernambucana. A cidade iniciou a imunização em janeiro de 2021 e, de lá pra cá, aplicou um total de 4.006.334 vacinas anticovid, entre primei-

ras e segundas doses, além da primeira dose de reforço (terceira dose) e segunda dose adicional (quarta dose). Atualmente, a cidade tem 86,76% da sua população a partir de 12 anos com o esquema vacinal completo e 61,59% com ao menos um reforço. Já entre as crianças de 5 a 11 anos, 66,30% receberam pelo menos uma do-

se e 35,67% estão com o esquema completo.

Os imunizantes são oferecidos em 36 pontos de vacinação, entre drives-thru, centros de vacinação e unidades de saúde, além de esquema itinerante. Em Pernambuco, foram aplicadas, de acordo com dados de ontem, 19.886.223 doses de vacinas contra a Covid-19.



IKAMAHÁ/SECRETARIA DE SAÚDE DO RECIFE

População aderiu à vacinação contra a Covid-19

MIL CASOS

A Secretaria de Saúde de Pernambuco (SES-PE) confirmou, na tarde de ontem, que 1.166 pessoas testaram positivo para a Covid-19 nas últimas 24 horas. Desses, seis são casos de

Síndrome Respiratória Aguda Grave (SRAG) e 1.160 são casos com sintomas leves. Com isso, Pernambuco totaliza 944.360 casos confirmados da doença, sendo 58.649 graves, 885.711 leves e 21.761 mortes.

PCR/DIVULGAÇÃO



Tibério Moreno Jr coordena o evento

URO-ONCOLOGIA

Recife recebe primeira edição de simpósio

O Recife recebe hoje e amanhã a primeira edição do Simpósio Uro-Onco Nordeste, evento que abordará os principais temas dessa especialidade médica em evidência no mundo. O encontro será realizado no JCPM Trade Center, no Pina, na Zona Sul da capital. O evento é uma parceria da Sociedade Brasileira de Urologia Regional Pernambuco com a Associação Oncolo-

gia Para Todos.

A Uro-oncologia é área da saúde responsável pelo estudo, prevenção, diagnóstico, tratamento e acompanhamento de tumores no sistema urinário, como câncer de próstata, bexiga, rim e no órgão sexual masculino. O evento busca promover a atualização científica dos profissionais, contando com a participação de diversos especialistas

em Oncologia e Urologia.

Além da parte teórica, com vários palestrantes nacionais e internacionais, serão apresentadas cirurgias robóticas com transmissão ao vivo do Hospital Esperança. “Esperamos reunir duzentos médicos, entre urologistas e oncologistas. Durante todo o dia de hoje e amanhã, até as 14h, teremos uma programação completa, com convida-

dos nacionais e internacionais que vão discutir temas da uro-oncologia de uma forma geral, mas principalmente focando no “câncer de próstata, de rim e de bexiga”, contou Tibério Moreno Jr., presidente da Sociedade Brasileira de Urologia Seccional Pernambuco (SBU-PE) e organizador do evento. Informações podem ser obtidas no site www.uroonconordeste.com.br

PUBLICIDADELEGAL

Classilíder (81) 2122 7892

CONTADOR, ANUNCIE

SEUS EDITAIS
NO DIÁRIO PELO MELHOR
CUSTO BENEFÍCIO!

CONSULTE NOSSO
DEPARTAMENTO COMERCIAL!

81 2122.7892

depto.comercial@diariodepernambuco.com.br
comercial@diariodepernambuco.com.br

DIÁRIO de PERNAMBUCO
DESDE 1825

EDITAL DE LEILÃO DE ALIENAÇÃO FIDUCIÁRIA – PRESENCIAL E ONLINE
FRAZÃO
 1º LEILÃO: 23 de junho de 2022, às 14h30min.
 2º LEILÃO: 05 de julho de 2022, às 14h30min.
 (*horário de Brasília)

Ana Claudia Carolina Campos Frazão, Leiloeira Oficial, JUCESP nº 836, com escritório na Rua Hipódromo, 1141 - Sala 66 - Mooca - São Paulo/SP. FAZ SABER a todos quanto o presente EDITAL virem ou dele conhecimento tiver, que levará a PÚBLICO LEILÃO de modo PRESENCIAL E ON-LINE, nos termos da Lei nº 9.514/97, artigo 27 e parágrafos, autorizada pelo Credor Fiduciário BANCO SANTANDER (BRASIL) S/A - CNPJ nº 90.400.888/0001-42, nos termos do Instrumento particular com força de escritura pública datado de 29/03/2018, cujos Fiduciários é MIRELLA ALLESSANDRA COSTA DE PAULA, CPF/MF nº 639.804.364-20, em PRIMEIRO LEILÃO (data/horário acima), com lance mínimo igual ou superior a R\$ 723.337,55 (Setecentos e vinte e três mil trezentos e trinta e sete reais e cinquenta e cinco centavos - atualizados conforme disposições contratuais), o imóvel constituído pelo "Apartamento residencial sob o nº 1802, da "Torre B", com área privativa real de 71,3400m² e área total real de 127,0432m², possuindo 02 vagas de estacionamento, integrante do Conjunto Residencial denominado "Alta Vista Piedade", situado na Rua José Braz Moscow, nº978, no bairro de Piedade, em Jaboatão dos Guararapes/PE, melhor descrito na matrícula nº 73.288 do 1º Serviço Registral de Imóveis da Comarca de Jaboatão dos Guararapes/PE". Imóvel ocupado. Venda em caráter "ad corpus" e no estado de conservação em que se encontra. Caso não haja licitante em primeiro leilão, fica desde já designado o SEGUNDO LEILÃO (data/horário acima), com lance mínimo igual ou superior a R\$ 295.830,76 (Duzentos e noventa e cinco mil oitocentos e trinta reais e setenta e seis centavos - nos termos do art. 27, §2º da Lei 9.514/97). O leilão presencial ocorrerá no escritório da Leiloeira. Os interessados em participar do leilão de modo on-line, deverão se cadastrar no site www.FrazaolLeiloes.com.br, encaminhar a documentação necessária para liberação do cadastro 24 horas do início do leilão. Forma de pagamento e demais condições de venda - VEJA A INTEGRA DESTA EDITAL NO SITE: www.FrazaolLeiloes.com.br. Informações pelo tel. 11-3550-4066 (17962 CC. 1698-11). K-08, 10e/11/06

NOTÍCIA DO PROCEDIMENTO DO USUCAPÃO EXTRAJUDICIAL - Faz saber a tantos quantos este edital virem ou dele conhecimento tiverem, que foi protocolado nesta Serventia em 08/06/2022 o requerimento pelo qual, ANA PATRICIA BARBOSA DE MORAIS, solicita o reconhecimento do direito de propriedade através da Usucapião extrajudicial, nos termos do art. 216-A, da Lei n. 6.015/1973, tendo como objeto o imóvel: Granja Nossa Senhora de Fátima, S/N, situada na Nossa Senhora das Graças, Cambonge, Moreno/PE, CEP 54.800-000, com uma área total de 3.568,90m². Consta como confrontantes do Lado Oeste Genilda Maria De Oliveira, do Lado Norte Adelmo Alexandrino Ferreira e do Lado Sul Braz Alexandrino Ferreira Junior. Tudo conforme planta e memorial descritivo elaborados pela arquiteta Elizandra Do Nascimento Ribeiro, inscrita no CAUPE nº. A139252-2. Assim sendo, ficam intimados terceiros eventualmente interessados e titulares de direitos reais e de outros direitos em relação ao pedido, apresentando impugnação escrita perante o Oficial de Registro de Imóveis, com as razões de sua discordância em 15 dias corridos a contar da publicação deste, ciente de que, caso não contestado presumir-se-ão aceitos como verdadeiros os fatos alegados pela Requerente, sendo reconhecida a usucapião extrajudicial, com o competente registro conforme determina a Lei. Moreno-PE, 09 de junho de 2022. Tabelião - Marcos José Freire Lopes.

Paulista Praia Hotel S/A
Assembleia Geral Extraordinária
 PAULISTA PRAIA HOTEL S/A - CNPJ N.º 00.338.915/0001-01 Assembleia Geral Extraordinária - Convidamos os Srs. Acionistas a reunirem-se em AGE, no dia 17/06/2022 às 09:30h, na sede social na Rua Barão de Souza Leão, 451, sl. 701, Boa Viagem, Recife/PE, CEP: 51030-300, para deliberarem sobre a seguinte ordem do dia AGE: a) Autorização para operação de financiamento junto ao Banco do Nordeste do Brasil S/A. b) Autorização para a Companhia prestar garantia hipotecária em operação de financiamento junto ao Banco do Nordeste do Brasil S/A. c) Autorizar concessão fiança/aval, pela Sociedade, no contrato de empréstimo a ser firmado pela Companhia Agropecuária do Arame com o Banco do Nordeste de Brasil S/A, e d) Outros assuntos de interesse da sociedade.
 Recife/PE, 08/06/2022.
 René Feijó de Pontes Neto - Presidente.

PORTO DO RECIFE S.A.
CNPJ/MF: 04.417.870/0001-11 NIRE: 26.3.0001199-9
EDITAL DA 1ª CONVOCAÇÃO DA 45ª ASSEMBLEIA GERAL EXTRAORDINÁRIA DE ACIONISTAS
 Ficam convidados os senhores acionistas da empresa Porto do Recife S.A. a comparecer à 45ª Assembleia Geral Extraordinária de Acionistas que se realizará na sede social da empresa, situada à Praça da Comunidade Luso Brasileira nº 70, Bairro do Recife, no dia 22/06/2022, às 10h:00min para deliberar sobre a seguinte Ordem do Dia: (1) Aplicação de Reajuste na Remuneração dos Diretores da empresa Porto do Recife S.A. - Artigo 12 da Lei Complementar nº 481/2022 - Anexo III. Recife, 09 de junho de 2022. Ana Paula Vilaça - Presidente do Conselho de Administração da Porto do Recife S.A.



Conteúdo produzido pelo jornal Diário de Pernambuco S/A
 A autenticidade deste documento pode ser comprovada
 pelo QR Code ao lado ou acessando o site
<https://publicidadelegaldp.com.br/20220610/>

As chuvas que vêm ocorrendo nas últimas duas semanas podem criar um cenário perfeito para a reprodução do mosquito *Aedes aegypti*, transmissor da dengue, chikungunya e zika. Para evitar a proliferação do inseto e eliminar os focos nas casas, já que mais de 80% são encontrados dentro das residências, a Secretaria de Saúde do Recife começou um trabalho de alertar a população sobre as medidas a ser tomadas.

Em 2022, até a semana epidemiológica (SE) 20, foram confirmados 193 casos de dengue e 147 casos de chikungunya. Em comparação ao mesmo período do ano anterior, houve redução de aproximadamente 88% dos casos notificados de arboviroses e de 94% dos casos confirmados de arboviroses, mas, ainda assim, é importante não se descuidar, diz a Prefeitura.

“Quando os ovos eclodem, os mosquitos se desenvolvem até a vida adulta em cerca de dez dias. Por isso é muito importante interromper o ciclo de vida desses vetores, como, por exemplo, eliminando, pelo menos uma vez por semana, os possíveis criadouros. Como esses ovos são depositados nas paredes de criadouros, como caixa água e tonéis, uma estratégia é lavar essas áreas com escovas ou palha de aço”, explicou a gerente de Vigilância Ambiental do Recife, Vânia Nunes.

Além disso, a população deve manter as caixas d'água, tonéis



Houve redução nos casos de arbovirose, mas cuidados ainda são necessários para evitar surtos de doenças

IKAMAHÁ/SESAU RECIFE

Recife orienta a luta contra o *Aedes aegypti*

Período chuvoso preocupa as autoridades sanitárias da capital. Mais de 80% dos lugares onde os mosquitos se proliferam ficam dentro das casas

e tanques sempre bem tampados e não acumular garrafas e pneus em casa. Outro cuidado está nas geladeiras, sendo preciso retirar a água da bandeja externa pelo menos uma vez por semana e lavar com sabão. Já em relação às plantas, é necessário encher os potinhos dos vasos com areia até a borda. Os lixos devem ser colocados em sacos

plásticos e mantidos em lixeira bem fechada. “As pessoas também devem ficar atentas às calhas, removendo folhas, galhos e tudo que possa impedir a passagem da água, e aos ralos, verificando se não estão entupidos”, disse.

A Prefeitura do Recife garantiu que, durante todo ano, realiza ações continuadas para controle dos mosquitos transmis-

sores das arboviroses, além de mutirões em comunidades específicas, aos finais de semana.

FOCOS

Denúncias de possíveis focos do mosquito devem ser feitas nos canais da PCR, como o Conecta Recife e pela Ouvidoria do SUS, através do telefone 0800-281-1520, das 7h às 19h, de segunda a sexta.

DIVULGAÇÃO



Dois reeducandos do regime aberto e livramento condicional foram contratados

de serviços de limpeza e capinação da área externa incluindo o jardim.

“A contratação de mão de obra carcerária contribui diretamente para a redução dos índices de violência”, disse o secretário de Justiça e Direitos Humanos,

Marcelo Canuto.

Os dois reeducandos do MEPE trabalham no horário das 8h às 16h, com horário de almoço, e pelos serviços são remunerados com um salário-mínimo (R\$ 1.212). “Com a oportunidade quero construir o que

eu perdi”, revelou L.W. 28, que se dedica aos jardins do museu. Outros equipamentos contam, no estado, com reeducandos e ex-reeducandos: Museu de Arte Sacra de Pernambuco, em Olinde; e a Casa da Cultura, no bairro de São José.

NEONERGIA

Clientes poderão dividir débitos

A Neoenergia Pernambuco estará hoje no bairro de Cavaleiro, em Jaboatão dos Guararapes, das 8h às 16h, oferecendo aos moradores locais, além de outros serviços, a opção de negociar os débitos com a cota de luz em até 24 parcelas no cartão de crédito. A negociação pode ser feita por todos os tipos de clientes, no ponto onde ficará a equipe da companhia, na Avenida Agamenon Magalhães, 755.

Outro serviço à disposição é a inscrição na Tarifa Social de Energia Elétrica (TSEE), que concede até 65% de desconto na conta de energia elétrica. Para ter direito ao benefício, a pessoa precisa estar inscrita no CadÚnico, do Governo Federal, e possuir o Número de Identificação Social (NIS).

Caso o consumidor não tenha o NIS, mas possua uma renda de até meio salário mínimo por pessoa na família, ele pode se dirigir antes ao Centro de Referência de Assistência Social (Cras) de Jaboatão dos Guararapes, que estará no mesmo endereço, se inscrever no CadÚnico, obter o Número de Identificação Social e depois seguir para o atendimento da Neoenergia para obter o desconto da Tarifa Social.

Outros serviços disponíveis são pedido de nova ligação, troca de titularidade, emissão de segunda via, solicitação de religação e todos os outros que também podem ser encontrados nas lojas de atendimento tradicionais. Os consumidores também podem buscar orientações sobre segurança e consumo consciente de energia elétrica.

Para ser atendido não é necessário marcar horário. A empresa reforça que os clientes também podem optar pelos canais de atendimento (116) e site www.neoenergiapernambuco.com.br.

A NeoNergia distribui energia elétrica para os 184 municípios de Pernambuco e para a cidade de Pedras de Fogo, na Paraíba.

REEDUCANDOS

Museu dá chance para recomeçar a vida

O Museu do Estado de Pernambuco (MEPE) é mais um equipamento cultural a receber, em 2022, reeducandos do regime aberto e livramento condicional. Dois foram contratados através de convênio entre o Patronato e a Fundação do Patrimônio Histórico e Artístico de Pernambuco (Fundarpe) para a realização

Após derrota no Arruda para o Vasco, Timbu volta a campo hoje para encarar o Sampaio Corrêa fora de casa para se afastar da zona de rebaixamento da Série B



TIAGO CALDAS/CNC

Náutico sem tempo para lamentações

JÚLIO CÉSAR MARTINS

ESPECIAL PARA O DIÁRIO

julio.martins@diariodepernambuco.com.br

Após ser derrotado pelo Vasco e ficar na beira da zona de rebaixamento, o Náutico enfrenta hoje o Sampaio Corrêa, às 19h, no estádio Castelão. O palco da partida, que é válida pela 12ª rodada da Série B do Campeonato Brasileiro, traz boas lembranças para o time alvirrubro, já que venceu o último encontro, em fevereiro deste ano, pela Copa do Nordeste.

O treinador Roberto Fernandes terá retornos importantes contra a Bolívia Querida. Júnior Tavares e Rhaldney foram liberados pelo departamento médico e viajaram com a delegação para São Luís, no Maranhão. A tendência é que eles sejam titulares, já que o desgaste físico

co pela sequência de jogos deve pesar. Em contrapartida, o zagueiro João Paulo, além dos atacantes Ewandro e Leandro Carvalho não foram relacionados por escolha técnica.

Desde a última terça-feira, o comandante do Timbu admitiu que fará mudanças na escalação por não ter tempo de recuperar os atletas. O lateral-direito Victor Ferraz virou dúvida e fará um teste para saber se reúne condições de ir à campo. Caso seja vetado, Thássio deve fazer a lateral-direita,

com Tavares entrando na sua posição de origem. Outro que tem situação indefinida é Léo Passos, que vem sendo titular como centroavante. Roberto pode optar por escalar Amarildo, que entrou bem na última rodada.

Existe ainda a possibilidade do Náutico voltar a ter quatro homens no meio campo. Sem Richard Franco, suspenso pelo terceiro cartão amarelo, Djevan e Ralph brigam pela vaga. Se entrar no 4-4-2, Nascimento completa a faixa central ao

lado de Jean Carlos. Por outro lado, caso queira manter o esquema com três jogadores no meio e três no ataque, a tendência é que Rhaldney ou Nascimento seja sacado, com o técnico acionando Robinho junto a Pedro Vitor pelas pontas.

“Estávamos em nono, perdemos e fomos para décimo quinto. Contra o Brusque a gente tomou o gol e estava em penúltimo. Viramos e fomos para nono. Então, é chato você perder um jogo em casa. Mas já temos um jogo contra

o Sampaio, que pode nos dar uma colocação lá em cima da tabela. Todos os jogos são muito difíceis. É sempre difícil jogar no Maranhão. O Sampaio é uma equipe que sempre briga em casa, o gramado é pesado para se jogar. A gente vem de um jogo pesado. Temos que deixar isso de lado, é uma briga direta. Se a gente vencer já saltamos na tabela. Estamos concentrados, preparados e vamos fazer de tudo para buscar essa vitória”, analisou o meia Jean Carlos.

Técnico Roberto Fernandes terá que fazer algumas modificações hoje à noite

SANTA CRUZ

Tricolor espera contexto diferente contra o CSE

VITÓRIA FIALHO

ESPECIAL PARA O DIÁRIO

esportes@diariodepernambuco.com.br

Uma vitória no próximo sábado, no reencontro com o CSE, é fundamental para o Santa Cruz se estabelecer entre os quatro melhores no Grupo A4 da Série D. Adversário que luta diretamente pela classificação de fase com o Tricolor, o time alagoano tem um estilo de jogo aberto, de quem marca, mas ao mesmo tempo sofre muitos

gols. No entanto, na avaliação do técnico Marcelo Martelotte, a partida tende a apresentar um contexto diferente do que se viu no Arruda.

“São números (melhor ataque e pior defesa) que eles já tinham quando enfrentaram a gente aqui no Arruda. É um time que tem essa característica, forte ofensivamente. Estamos prontos para encontrar um jogo com uma característica diferente daquele, apesar de ser o mesmo adver-

sário”, destacou o técnico coral na coletiva antes da viagem para Arapiraca.

“É importante que seja forte também longe. Seja em qualquer situação que você enfrente em campo, contra torcida adversária, contra algumas situações que são diferentes de quando a gente joga no Arruda. É um processo natural e hoje estamos preparados para fazer um grande jogo fora e conquistar a primeira vitória”, completou.

Sentimento também compartilhado pelo coordenador técnico Zé Teodoro, que destacou o bom ambiente coral para a sequência do Brasileiro. “A gente sabe das dificuldades que é jogar uma Série D fora de casa. Temos que estar preparados, com a faca nos dentes, com sangue no olho. Cada jogo é uma decisão de Copa do Mundo. O grupo está muito motivado. É preciso guerrear a cada jogo”, disse.



Luiz Daniel; Mateusinho, Alan Godói; Nilson Júnior e Lucas Hipólito (João Victor); André Luiz, Ferreira e Rafael Vila (Eloir); Ygor Catatau, Pimentinha e Gabriel Poveda. Técnico: Léo Condé

Lucas Perri; Thássio, Wellington, Bruno Bispo e Júnior Tavares; Djevan, Rhaldney (Robinho), Nascimento e Jean Carlos; Pedro Vitor e Léo Passos (Amarildo). Técnico: Roberto Fernandes

Local: estádio Castelão, em São Luís (MA)
 Hora: 19h
 Árbitro: Antônio Dib Moraes de Sousa (PI)
 Assistentes: Rogério de Oliveira Braga (PI) e Mauro Cezar Evangelista de Sousa (PI)

RAFAEL MELO/SANTA CRUZ



No Arruda, tricolores venceram por 2 a 1 na estreia de Alemão

DE SAÍDA

Paulo Sousa demitido do Flamengo

O Flamengo comunicou oficialmente ontem a saída do técnico português Paulo Sousa. A gota d'água foi a derrota para o Red Bull Bragantino na quarta-feira. A situação do português

ficou complicada após o fraco início de Brasileiro, no qual o Rubro-Negro ocupa a 14ª posição da classificação com doze pontos. Pelo time carioca, foram dois vice-campeonatos, o

estadual e o da Supercopa do Brasil, em 32 partidas, com 19 vitórias, 7 empates e 6 derrotas. Paulo Sousa iniciou sua trajetória na Gávea no dia 10 de janeiro. (Agência Brasil)



ANDERSON STEVENS/SPORT

Diretoria viu um futebol melhor contra Ponte e Bahia

Leão mostra pequena melhora

Após muitas críticas por um desempenho melhor, time do Sport foi bem nas últimas duas partidas, porém o setor ofensivo continua em débito

PEDRO ALVES
ESPECIAL PARA O DIÁRIO
pedro.neto@diariodepernambuco.com.br

Uma das grandes críticas da torcida em cima do Sport e do trabalho do técnico Gilmar Dal Pozzo era em relação ao desempenho apresentado pela equipe, principalmente, na Série B do Campeonato Brasileiro. No entanto, o nível de futebol apresentado pelos rubro-negros apresentou uma melhora nas últimas partidas e essa evolução vem sendo reconhecida pela comissão técnica e diretoria.

A grande deficiência do Sport é, sem dúvidas, a produção ofensiva. Nos jogos contra Ponte Preta e Bahia, o Leão melhorou a sua criatividade e isso pode ser vista nos números. A equipe rubro-negra possui uma média de 12,3 chutes por jogo e nos últimos compromissos finalizou 16 e 14 vezes, respectivamente. Número superior a sua média na Série B e também aos seus adversários nos jogos.

Coincidência ou não, o crescimento foi no mesmo momento em que Dal Pozzo começou a utilizar o volante Fa-

binho, um dos grandes destaques do Sport nas últimas partidas. Segundo o treinador rubro-negro, a entrada do experiente jogador de 35 anos, modifica a característica de funcionamento do time e, consequentemente, a criação ofensiva passou a ser maior.

“Fabinho teve um bom desempenho. Ele marcou muito forte, tem uma leitura muito boa e com a bola houve muito acerto de passe, conseguindo sair da pressão, fazer inversão de jogo e eu estou dando liberdade para ele ou o Bruno Matias fazer infiltração. É um jogador que fez duas partidas boas e é por isso que a nossa equipe produziu mais”, disse o treinador rubro-negro.

Porém, o Sport possui o sexto pior ataque da Série B, com oito gols marcados. Apesar de aumentar a produção ofensiva, a definição segue como grande defeito da equipe e a desconfiança em cima dos goleadores só aumenta a cada partida. Dal Pozzo segue buscando opções para encontrar peças que encaixam no ataque, mas nenhum atleta satisfaz ao treinador e nem à torcida.

LOTERIAS

QUINA	5875	LOTOFÁCIL	2543
04 37 42 62 72		03 05 06 07 08 09 11 12 14 17 18 19 20 24 25	
ACERTOS	GANHADORES	RATEIO (R\$)	
QUINA	ACUMULOU	9.290.972,16	
QUADRA	87	6.235,84	
TERNO	6.297	82,05	
DUPLA-SENA	2377	TIMEMANIA	1794
1º SORTEIO 03 19 20 28 39 50		01 13 14 35 37 57 66	
ACERTOS	GANHADORES	RATEIO (R\$)	
SENA	ACUMULOU	5.707.381,58	
QUINA	21	4.363,48	
QUADRA	1.095	95,63	
2º SORTEIO 25 32 38 42 44 49		TIME DO CORAÇÃO	NOVORIZONTINO/SP
ACERTOS	GANHADORES	RATEIO (R\$)	
SENA	0	0,00	
QUINA	30	2.749,00	
QUADRA	1.424	73,54	
		FAIXA	GANHADORES
		7	ACUMULOU 30.970.004,59
		6	16 28.499,22
		5	570 1.142,82
		4	10.399 9,00
		3	99.726 3,00

O MELHOR DO FUTEBOL É NA



CAMPEONATO BRASILEIRO - SÉRIE B

ESTÁDIO CASTELÃO



Sampaio Corrêa



Náutico

SEXTA-FEIRA
10.06 - 19H

Narração: João Batista Nascimento | Comentários: Wellington Araújo
Reportagens: Iranildo Silva | Plantão: Walleys Santos

DIARIO DE PERNAMBUCO 10 06 2022

Código do documento 2a677c4d-e4f5-461b-9a9b-285a2f6698cb



Assinaturas



DIARIO DE PERNAMBUCO SA:10803492000107
Certificado Digital
contato@diariodepernambuco.com.br
Assinou

Eventos do documento

10 Jun 2022, 01:45:18

Documento 2a677c4d-e4f5-461b-9a9b-285a2f6698cb **criado** por CARLOS FREDERICO DE ALBUQUERQUE VITAL (37a5508e-3444-4cd3-85ad-2d1fa3cc47a4). Email:contato@diariodepernambuco.com.br. - DATE_ATOM: 2022-06-10T01:45:18-03:00

10 Jun 2022, 01:46:42

Assinaturas **iniciadas** por CARLOS FREDERICO DE ALBUQUERQUE VITAL (37a5508e-3444-4cd3-85ad-2d1fa3cc47a4). Email: contato@diariodepernambuco.com.br. - DATE_ATOM: 2022-06-10T01:46:42-03:00

10 Jun 2022, 01:47:08

ASSINATURA COM CERTIFICADO DIGITAL ICP-BRASIL - DIARIO DE PERNAMBUCO SA:10803492000107
Assinou Email: contato@diariodepernambuco.com.br. IP: 189.1.9.67 (host-1-9-67.hotlink.com.br porta: 30386).
Dados do Certificado: CN=DIARIO DE PERNAMBUCO SA:10803492000107, OU=RFB e-CNPJ A1, OU=Secretaria da Receita Federal do Brasil - RFB, OU=17334115000115, OU=Presencial, L=Recife, ST=PE, O=ICP-Brasil, C=BR. -
DATE_ATOM: 2022-06-10T01:47:08-03:00

Hash do documento original

(SHA256):14098bf9dd3c4abab6818b29315ae11a6876d66fb40af4cd8c5bb5a82223380a
(SHA512):9bc10abfbc7b62f7d370a1ef5c4feb2795463dd90227f85950f36f64caa92be7a436929a073fd12e6e5f0aadb63584fcb762ca8f06b4c6b0ee43b7f9a67eb26f

Esse log pertence **única e exclusivamente** aos documentos de HASH acima

Esse documento está assinado e certificado pela D4Sign