

A disputa pelo voto evangélico no estado

A busca pelo apoio da população cristã-evangélica tem sido uma pauta importante para os pré-candidatos ao Governo de Pernambuco. A comunidade detém relevância política e vem crescendo exponencialmente nos últimos anos. Os dados apontam que os evangélicos representam 31% da população. Nesta edição, o Diário traz um raio x do perfil religioso da população e de como cada candidata ou candidato se comunica com esse público. [Política 4 e 5](#)



Número de cristãos no Brasil



CATÓLICOS
50%

dos brasileiros



EVANGÉLICOS
31%



SEM RELIGIÃO
10%

DP+Agro

Agricultura sente excesso de chuvas

Economia 7

DP+Saúde

Deprimidos demoram a pedir ajuda

Vida Urbana 12

DP+Educação

Aprovado em medicina com apenas 13 anos

Vida Urbana 13

CHUVAS

Prejuízos para lojas e cidades

Lojas perderam mercadorias e prefeituras somam os gastos com limpeza e recuperação de vias. [Economia 6](#)

ARCOVERDE

Nova delegacia da mulher

Nova unidade foi inaugurada pelo governador Paulo Câmara. Outras cinco devem sair até o fim do ano. [Vida Urbana 11](#)

ELEIÇÕES

Esquerda tem vitória inédita na Colômbia

Economista e ex-guerrilheiro Gustavo Petro teve 50,49% dos votos no segundo turno, derrotando Rodolfo Hernández em um resultado histórico. [Giro 14](#)

RÔMULO CHICO/DP FOTO



0 X 2

Só a torcida

fez a

sua parte...

A rotina se repetiu.

Os tricolores esgotaram os 20 mil ingressos, mas o time falhou e perdeu para o Jacuipense. [Esportes 15](#)



sac

(81) 9217 0191 (whatsapp)
sac@diariodepernambuco.com.br



assinaturas

(81) 3320 2020 (capital)
0800 2818822 (interior)
Fotografe o QR code e acesse a página para fazer a sua assinatura do Diário

nas redes

Twitter
@DiarioPE

YouTube
diariodepernambucoTV
Facebook
Diário de Pernambuco

Telegram
DiarioDePernambucoOficial
Instagram
@diariodepernambuco

Anuncie no **classilider 3419 9000**

classilider@diariodepernambuco.com.br
editais@diariodepernambuco.com.br
depto.comercial@diariodepernambuco.com.br



por uma prática sustentável, recicle o seu



Maurício Rands*

opinia.pe@diariodepernambuco.com.br

Bruno e Dom, heróis, sim!

O Brasil é o quarto país que mais ambientalistas mata, segundo a Global Witness, que apurou relatos de 20 assassinatos somente em 2020. Segundo a Pastoral da Terra, 28 pessoas foram assassinadas em 2021 em conflitos na Amazônia Legal. Em 2022 já foram mortos 17, entre os quais os indígenas Vane Guajajara e Isac Tembê. Em 2019, esse mesmo grupo que matou Bruno Pereira e Dom Phillips já havia assassinado Maxciel Pereira dos Santos. Uma semana depois que Maxciel participara da apreensão de mais de uma tonelada de carne de pescados e caça. Sem que seus assassinos jamais tenham sido presos. Antes, em 1988, os inimigos da floresta tinham matado Chico Mendes. E a missionária Dorothy Stang, em 2005. Que não se faça uso político desses assassinatos. Mas isso não impede identificar quem está do lado dos defensores da floresta e dos povos originários. E quem relativiza a luta ambiental, sendo complacente, por pa-

lavras e atos, com o que está acontecendo na Amazônia. Que há muito virou terra sem lei. É fato que os governos progressistas têm maior preocupação com o combate ao faroeste sem lei em que se tornou a Amazônia. Nos governos descompromissados com a proteção dos indígenas e da floresta, os grileiros, garimpeiros, madeiros, traficantes, caçadores e pescadores ilegais são menos reprimidos. Quase que se sentem liberados. Aproveitam-se do desmonte da presença na região de órgãos como Ibama, Funai, polícias e forças armadas. Fato.

Houve quem culpasse as vítimas. Mais uma vez. "Movidos por interesses próprios". "O inglês tava lá porque queria escrever um livro". Ou, como sapecou o presidente da República em fala repugnante: "Esse inglês era malvisto na região. Porque ele fazia muita matéria contra garimpeiro, questão ambiental. (...) Muita gente não gostava dele. Ele tinha que ter redobrado atenção consigo próprio. E re-

solveu fazer uma excursão". E por aí vai. Sempre ouvi argumentos diminuindo o significado de quem se engaja em causas difíceis e que envolvem sacrifícios pessoais. "Fazem isso, mas o que buscam mesmo é o próprio prazer". "A satisfação de seu ego". Esse argumento cínico às vezes pinça uma cena em que o ativista da causa está se divertindo ou parece feliz. Como aquela em que Bruno canta o

Por solidariedade, por uma causa, Bruno e Dom enfrentaram os transtornos da mata, seu calor, insetos e longas distâncias

ritual da ayahuasca dos índios Kana-mari, capturada num vídeo que viralizou. Uma música sobre a mãe arara que protege as suas crias. Esses críticos parecem querer lhe obrigar a ser triste por ser solidário à causa dos indígenas da floresta. Parecem não conhecer a alma humana, que ninguém é inteiramente triste ou feliz. Ou pe-

lo menos os 360 dias do ano. Não há uma pitada de inveja ao deixarem de reconhecer que essas pessoas são especiais? E que têm inegáveis méritos? Isso não equivale a se autojustificar por sua confortável inércia diante de tantas injustiças? Isso não é a desqualificação de quem dedica sua vida a uma causa porque o desqualificador discorda da própria causa? O antigo argumento ad hominem?

Querem diminuir o valor da abnegação de dois homens que abdicaram do conforto de suas casas. Por solidariedade, por uma causa, Bruno e Dom enfrentaram os transtornos da mata, seu calor, insetos e as longas distâncias. E sendo ameaçados. Tinham paixão pela floresta. E a solidariedade com os indígenas que lá vivem. Adotaram uma forma diferenciada de atuação, aproximando-se da cultura, mitologia e práticas dos indígenas. Com eles aprendendo. Mas também ensinando-lhes técnicas de geolocalização e documentação de irregularidades. Cedo perceberam que a floresta seria preservada se fosse deixada com seus proprietários an-

cestrais. Foram heróis em sua missão de mobilizar a sua defesa, junto com os seus habitantes. Ameaçados por criminosos, tiveram coragem de continuar uma cruzada essencial para a preservação da floresta. Embrenharam-se pelo Vale do Javari combatendo os invasores das terras dos indígenas. Lutaram por uma causa que deveria ser de toda a humanidade. Um indigenista e um jornalista que fizeram dessa causa o propósito de suas vidas. Morreram sem resposta das autoridades à sua última denúncia documentada: 11 pontos de invasão e 32 balsas de garimpo ilegal nos rios Curuena e Jandiatuba. Com o pernambucano Bruno, Pernambuco mais uma vez inscreve um dos seus na galeria dos heróis nacionais. Que o projeto de lei apresentado pelo deputado Túlio Gadelha (Rede-PE) seja transformado em lei para oficializá-lo no panteão dos nossos heróis.

* Advogado formado pela FDR da UFPE, PhD pela Universidade de Oxford



Cláudio Sá Leitão*

opinia.pe@diariodepernambuco.com.br

Desafios das empresas familiares

Devido à representatividade das Empresas Familiares (EF), estas são de fundamental importância para o Brasil e podem ser consideradas um dos pilares da nossa economia. Existem diferentes tipos de EF, sendo que as mais conhecidas são: a tradicional, onde a administração é exercida pelos próprios sócios; a híbrida, cuja administração é formada por sócios e por executivos; e a profissionalizada, cujos sócios são apenas quotistas, sendo a administração exercida, em quase sua totalidade, por profissionais contratados para esta finalidade. Existem vários aspectos que caracterizam uma EF e um deles é o senso

intenso de propriedade. Como herdaram o patrimônio dos pais e dos avós, a responsabilidade de continuar os negócios torna-se um pesado fardo. Um outro aspecto diz respeito à longa permanência dos membros da família na empresa. A última característica se refere ao rápido poder de tomada de decisão. Como a administração é unificada, a agilidade é fator importante para superar os momentos de crise. Sem considerar que as equipes são mais engajadas, possibilitando um crescimento mais rápido. Como qualquer tipo de negócio que busca lucro, as EF têm também os seus desafios. A separação entre a

vida pessoal e a profissional é um deles. Não se deve misturar o que é particular com o profissional, principalmente no cumprimento dos horários, das atribuições e nas tomadas de decisões. Outro desafio é a cordialidade, no trato com os funcionários, tornando o ambiente mais humanizado, deixando as pessoas mais a vontade para trabalhar. Além disso, deve ser levado em conta, que os herdeiros sejam mais engajados e interessados em prosperar os negócios e sem resistir às mudanças necessárias, de forma a não perder mercado para a concorrência. No Brasil, segundo o Instituto Brasileiro de Geografia e Estatís-

tica (IBGE), as EF representam cerca de 90% dos empreendimentos. Apesar desse percentual expressivo, apenas cerca de 24% dessas EF se preparam para a sucessão. Visando garantir a longevidade e manter a competitividade, tornando as EF mais duradouras, a sucessão, por meio de um planejamento sucessório (PS), faz-se de fundamental importância, uma vez que ele proporcionará não só uma economia de tributos, mas irá organizar a passagem do patrimônio para os herdeiros e sucessores, de uma forma simples e desburocratizada. Todavia, somente um bom PS não facilitará a sucessão. Do mesmo modo é preciso definir as regras de relacionamento com os herdeiros das EF, a fim de serem resolvidas,

harmoniosamente, as eventuais e naturais divergências entre as gerações e os conflitos de interesses. Por fim, também, deve ser providenciada a elaboração de um código de conduta e ética, objetivando estabelecer os direitos, as obrigações e as responsabilidades dos sócios, herdeiros e familiares. Dessa forma, se torna possível a superação dos desafios, por parte das EF, preservando um convívio harmonioso com os herdeiros, além de atender os preceitos legais e permitir uma sucessão eficaz e eficiente, reduzindo os custos de inventário e de conflitos societários.

* Conselheiro pelo IBGC e CEO da Sá Leitão Auditores e Consultores

<p>DIÁRIO de PERNAMBUCO Fundado em 1825 por Antonino José de Miranda Falcão</p>	<p>DIRETORIA</p>		<p>VENDA AVULSA</p>			<p>ASSINATURAS*</p>																																
	<p>Presidente Carlos Frederico A. Vital</p>	<p>Diretora de Redação Paula Losada</p>	<table border="1"> <thead> <tr> <th>Localidade</th> <th>SEGUNDA a SEXTA</th> <th>SUPER EDIÇÃO</th> <th>DOM COMPLEMENTO</th> </tr> </thead> <tbody> <tr> <td>PE</td> <td>R\$ 3,00</td> <td>R\$ 5,00</td> <td>R\$ 2,00</td> </tr> <tr> <td>PB</td> <td>R\$ 3,00</td> <td>R\$ 5,00</td> <td>R\$ 2,00</td> </tr> <tr> <td>Outros estados</td> <td>R\$ 4,00</td> <td>R\$ 8,00</td> <td>R\$ 2,00</td> </tr> </tbody> </table>	Localidade	SEGUNDA a SEXTA	SUPER EDIÇÃO	DOM COMPLEMENTO	PE	R\$ 3,00	R\$ 5,00	R\$ 2,00	PB	R\$ 3,00	R\$ 5,00	R\$ 2,00	Outros estados	R\$ 4,00	R\$ 8,00	R\$ 2,00	<table border="1"> <thead> <tr> <th></th> <th>PE / PB</th> <th>Outros estados</th> </tr> </thead> <tbody> <tr> <td>segunda a domingo:</td> <td></td> <td></td> </tr> <tr> <td>anual</td> <td>R\$ 990,50</td> <td>R\$ 1.877,00</td> </tr> <tr> <td>semestral</td> <td>R\$ 495,25</td> <td>R\$ 938,50</td> </tr> <tr> <td>sábado e domingo:</td> <td></td> <td></td> </tr> <tr> <td>anual</td> <td>R\$ 260,00</td> <td>R\$ 624,00</td> </tr> </tbody> </table>			PE / PB	Outros estados	segunda a domingo:			anual	R\$ 990,50	R\$ 1.877,00	semestral	R\$ 495,25	R\$ 938,50	sábado e domingo:			anual	R\$ 260,00
Localidade	SEGUNDA a SEXTA	SUPER EDIÇÃO	DOM COMPLEMENTO																																			
PE	R\$ 3,00	R\$ 5,00	R\$ 2,00																																			
PB	R\$ 3,00	R\$ 5,00	R\$ 2,00																																			
Outros estados	R\$ 4,00	R\$ 8,00	R\$ 2,00																																			
	PE / PB	Outros estados																																				
segunda a domingo:																																						
anual	R\$ 990,50	R\$ 1.877,00																																				
semestral	R\$ 495,25	R\$ 938,50																																				
sábado e domingo:																																						
anual	R\$ 260,00	R\$ 624,00																																				

COMO ENTRAR EM CONTATO COM O DIÁRIO:
Leitor: 81 2122 7500 assinante: 3320 2020 (capital) 0800-2818822 (interior) Depart. Comercial e Marketing: 81 21227888/7892

Baixe o nosso novo app: **DP DIGITAL** Disponível na Play Store e na App Store



REPRODUÇÃO/FACEBOOK

Sebastião Oliveira será vice de Marília

Anúncio foi feito em Serra Talhada, aproveitando a influência do deputado federal no Sertão, confirmando o desembarque do Avante da Frente Popular

A pré-candidata ao governo de Pernambuco Marília Arraes (SD) confirmou, ontem, o nome do deputado federal Sebastião Oliveira (Avante) para ocupar a vaga da vice em sua chapa. O anúncio foi feito durante coletiva de imprensa no Hotel São Cristóvão, em Serra Talhada. O episódio encerra a temporada do Avante na Frente Popular - arco de alianças liderado pelo PSB em Pernambuco -, sendo a segunda legenda a desembarcar do grupo para apoiar a candidatura da ex-petista, a primeira foi o PSD.

Com a apresentação do nome de Sebastião Oliveira, a chapa de Marília Arraes é a primeira - dentre as outras que também disputam o governo - com o nome de todos os pré-candidatos definidos. Tendo cinco anos no Legislativo, três enquanto deputado estadual e dois como federal, Sebá teceu diversas críticas à gestão do PSB e prometeu comprometimento com o Sertão do estado.

“Na última sexta-feira, quando entreguei os cargos no governo do estado e na prefeitura do Recife, tirei duas toneladas das minhas costas”, comentou o pré-candidato a vice, que chamou de “vicioso” o atual ci-

clo do PSB.

“O ciclo já foi virtuoso e ajudei a construir isso com Inocêncio Oliveira, na época de Eduardo Campos, em 2006, mas de um tempo pra cá o ciclo tem se tornado vicioso”, completou o pré-candidato que também citou as expectativas para a montagem do segundo palanque para o ex-presidente Lula em Pernambuco. “Não viemos para dividir, viemos para unir palanques, não viemos para destruir nada”. O palanque encabeçado por Marília Arraes, assim como o da Frente Popular encabeçado pelo pré-candidato Danilo Cabral (PSB), também formará palanque para o líder petista, o que tem sido criticado pelos socialistas que exigem palanque único para Lula em terras pernambucanas.

ACENO AO SERTÃO

Natural de Serra Talhada, Sebastião Oliveira também garantiu que “não vamos governar de costas para o Sertão” e citou planos de reconstrução. “Vamos juntos reconstruir a economia, a infraestrutura e, acima de tudo, a autoestima de Pernambuco”, emendou. Apesar de não ter posicionamentos políticos considerados progressistas, como os de Marília Arraes,

Sebastião disse não saber dizer qual espaço ideológico ocupa.

“Eu não sei dizer se eu sou centro-esquerda, se eu sou centro ou se eu sou esquerda, eu sei que as vezes que fui convocado pra defender os interesses de Pernambuco e dos cidadãos brasileiros eu sempre fiz”, destacou. “Se ser de centro e de direita é votar a favor do Auxílio Brasil, eu sou de centro; se na hora de botar a ex-presidente Dilma pra fora eu votei contra o impeachment e isso me faz de esquerda, eu também sou de esquerda”, argumentou. O pré-candidato durante a sessão que decidiu pelo impeachment de Dilma na Câmara Federal, em 2016, se absteve da votação.

UNIÃO

Acompanhando o aliado e parceiro de chapa, Marília Arraes direcionou elogios a Sebastião e falou sobre uma gestão conjunta. “Vamos ter um vice-governador que não será apenas vice, que vai governar Pernambuco junto conosco”, finalizou Marília. O pré-candidato ao Senado André de Paula agradeceu o apoio de Sebastião Oliveira. “Como homem público, Sebá é desceite, honesto, trabalhador. Marília não poderia ter um parceiro melhor.”

AGRESTE

Miguel Coelho fala em recuperar as estradas

O pré-candidato ao governo de Pernambuco Miguel Coelho reafirmou o compromisso de implementar um amplo programa de recuperação das estradas do estado, que foram abandonadas pelo PSB. O Agreste é uma das regiões mais afetadas pelo descaso do atual governo com a infraestrutura. Um exemplo é a PE-149, no trecho entre Altinho e Ibirajuba, que está totalmente esburacada, sem investimentos há mais de 20 anos.

“Não só a PE-149, mas as estradas estão largadas no estado todo. A gente precisa ter um programa anual que possa fa-

zer a manutenção e os investimentos de recuperação das estradas, como também discutir as duplicações. É isso que nós vamos fazer”, disse Miguel em visita a Altinho neste sábado (18).

Ele reiterou que o seu Plano de Governo prevê, além do programa de recuperação das estradas, a duplicação de 300 quilômetros das rodovias mais movimentadas de Pernambuco, como a BR-232. “São muitos trechos que precisam de investimentos, tanto pela questão do frete, do fluxo de carga, quanto pela segurança do transporte de passageiros”, acrescentou o pré-candidato do União Brasil.

SANTA CRUZ DO CAPIBARIBE

Raquel ouve queixas de comerciantes locais

A ex-prefeita de Caruaru e pré-candidata ao governo de Pernambuco, Raquel Lyra (PSDB), realizou agenda no Agreste pernambucano, ontem. Dentre as atividades, a tucana visitou o Calçadão Miguel Arraes, em Santa Cruz do Capibaribe. Raquel também visitou o município de Riacho das Almas, também no Agreste, para prestigiar a Caminhada do Forró com o Cuscuz Gigante.

Durante a visita ao Calçadão, a pré-candidata conversou com comerciantes, compradores e moradores, que apresentaram algumas demandas que envolviam precariedade das estradas, a falta de água e de segurança. “Estamos deixando de receber mais compradores devido à burocracia e à falta de segurança nas estradas. As pessoas estão com medo de vir comprar e serem assaltadas”, desabafou a vendedora Fátima dos Anjos. “Sem falar no eterno problema da falta de água, que prejudica, principalmente, quem fabrica jeans e precisa lavar as peças”, continuou.

Em Santa Cruz do Capibaribe problemas na Saúde pública deram o tom das conversas. “Aqui, se a pessoa quebrar um dedo, é removida para Caruaru. As mulheres grávidas só sabem onde vão dar à luz após sair de cidade em cidade em busca de uma vaga. É um descaso total”, criticou a santa-cruzense Maria Cleide Souza de Moraes.

Para Raquel Lyra é necessário a volta de um “protagonismo” estadual. “Hoje, mais uma vez, estive conversando com as pessoas e é impressionante o desejo de mudança, de fazer com que Pernambuco se torne um estado melhor para todos e que volte a ter o seu protagonismo”, disse a tucana, que durante sua passagem por Santa Cruz esteve acompanhada da prefeita de Catende, Dona Graça; a prefeita de Igarassu, Elcione; a deputada estadual Priscila Krause; o pré-candidato a deputado estadual, Allan Carneiro; o ex-prefeito de Taquaritinga do Norte, Zeca Coelho, entre outras lideranças do município e da região.

A corrida pelo voto evangélico em Pernambuco

Responsável por cerca de 30% da população brasileira, comunidade tem sido cortejada pelos principais pré-candidatos ao governo do estado

TÁDZIO ESTEVAM
politica@diariodepernambuco.com.br

A busca pelo apoio da população cristã-evangélica no estado tem sido uma pauta importante para os pré-candidatos ao Governo de Pernambuco. A comunidade detém relevância política e vem crescendo exponencialmente nos últimos anos, de acordo com uma pesquisa realizada pelo Instituto DataFolha de 2020. Os dados apontam que os evangélicos representam 31% da população (65 milhões de pessoas). Na década de 1970, eles representavam, apenas, 5% dos brasileiros. Hoje, correspondem a um terço da população adulta do país.

No último censo do IBGE, realizado em 2010, os evangélicos pernambucanos eram 1.788.973 pessoas. Pernambuco é o esta-

do com a maior concentração de evangélicos do Nordeste em números absolutos e em termos proporcionais. De acordo com o censo, um em cada cinco pernambucanos se declara protestante. O retrato desse crescimento está nas classes mais baixas, campo onde as igrejas atuam, preenchendo os espaços que deveriam ser assumidos pelos governantes. São elas, as igrejas, quem abraçam os problemas sociais, assistenciais e até econômico das famílias, diminuindo o vácuo deixado pelo poder público.

Essa parcela de eleitores tem sido vista como decisiva por parte dos principais pré-candidatos, que já começaram a visitar igrejas, conversar com os fiéis e apresentar, mesmo que timidamente, suas propostas de governo.

conseguindo se eleger como governadora. Para ela, as igrejas também têm um papel importantíssimo em dar suporte, sustentando a fé das pessoas e renovando esperanças.

Raquel tem conversado com representantes das igrejas evangélicas e visitado templos em Pernambuco. A pré-candidata conta com alguns apoios de lideranças religiosas como o pastor e cantor gospel Armando Filho, que abdicou da sua pré-candidatura ao governo do estado para apoiar o projeto da tucana.

De acordo com Raquel, a igreja atua muitas vezes onde falta presença do poder público. “Elas promovem o bem-estar social de famílias, das mulheres, dos jovens, formam redes de solidariedade, acolhem as pessoas. Este trabalho merece ser apoiado”.

Raquel defende “pontes” com igrejas

“Como cristã, sempre caminhei ao lado das religiões, com muito respeito e parceria. Enquanto gestora pública, na Prefeitura de Caruaru, construímos pontes importantes com as igrejas para chegarmos ainda mais perto da população, principalmente dos que mais precisam”, disse a pré-candidata ao governo pelo PSDB, Raquel Lyra. Ela acredita que essa seja uma forma de agregar e reforçar o trabalho que pretende executar

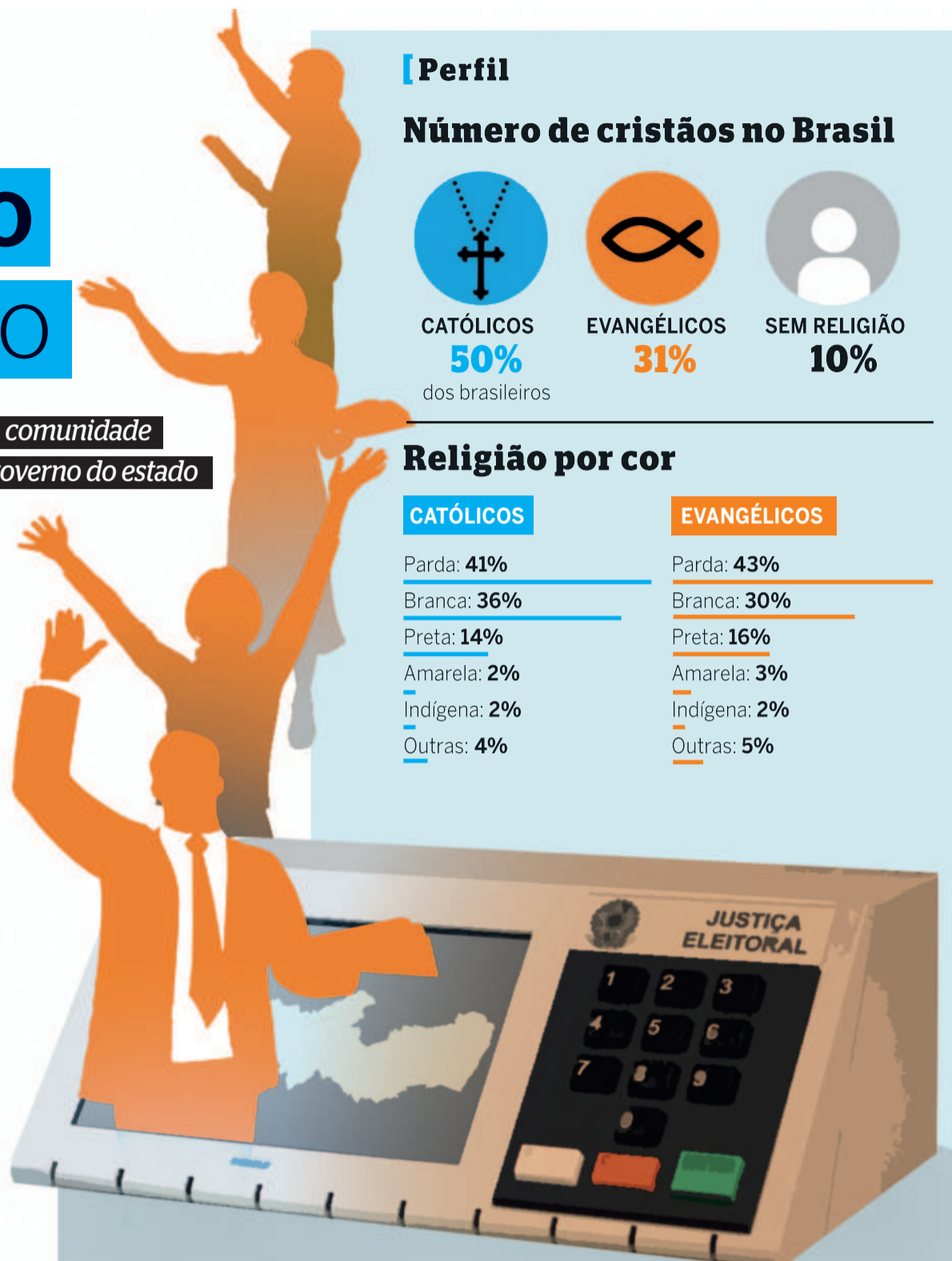

Marília vê “papel social imenso”

A pré-candidata e deputada federal Marília Arraes (Solidariedade) acredita que sua caminhada política com o apoio da comunidade evangélica a ajudará no fortalecimento de parcerias estruturantes. “A comunidade evangélica em Pernambuco, assim como em todo o Brasil, é muito atuante e tem um papel social imenso. E tem grande potencial para ser uma parceira importante do governo em diversas políticas públicas”, assegurou.

Em sua última campanha,

para a Prefeitura do Recife em 2020, Marília chegou ao segundo turno contabilizando apoio de grupos religiosos quando conseguiu arrebatar para sua campanha 12 congregações evangélicas de vários bairros da capital. À época, a parlamentar foi vítima de fake News que espalhavam que ela seria contra a Bíblia. Panfletos e posts foram veiculados em redes sociais acusando a parlamentar de querer proibir a leitura da Bíblia nas sessões da Câmara dos Vereadores e dizer



A comunidade evangélica em Pernambuco, assim como em todo o Brasil, é muito atuante e tem um papel social imenso”

Marília Arraes,
pré-candidata

que seria impossível os cristãos apoiarem sua eleição. O Projeto Comprova verificou os fatos e confirmou que se tratavam de notícias falsas contra Marília.

ARTE: SILVINO/DP

Idade

CATÓLICOS

16 a 24 anos: **13%**
 25 a 34 anos: **17%**
 35 a 44 anos: **18%**
 45 a 59 anos: **26%**
 60 anos ou mais: **25%**

EVANGÉLICOS

16 a 24 anos: **19%**
 25 a 34 anos: **21%**
 35 a 44 anos: **22%**
 45 a 59 anos: **23%**
 60 anos ou mais: **16%**

Escolaridade

CATÓLICOS

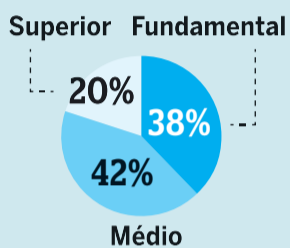

EVANGÉLICOS

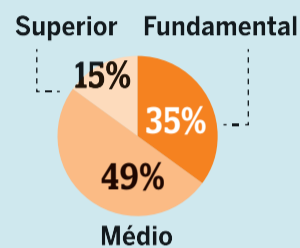

Região do país

CATÓLICOS

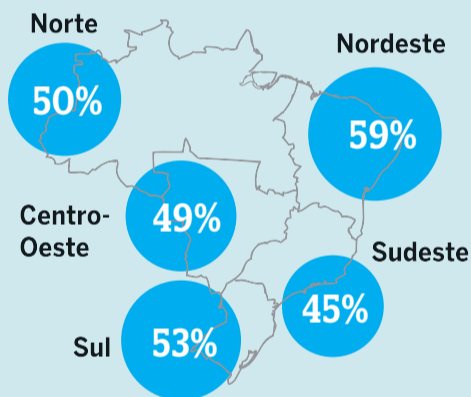

EVANGÉLICOS

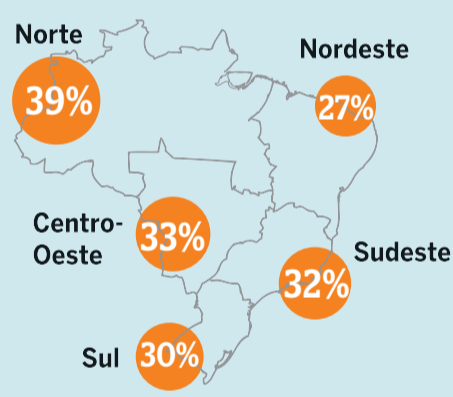

Fonte: Pesquisa Instituto DataFolha 2020 (realizada nos dias 5 e 6 de dezembro, com 2.948 entrevistados em 176 municípios brasileiros)

Renda

CATÓLICOS

Até 2 salários mínimos: **46%**
 De 2 a 3 salários mínimos: **21%**
 De 3 a 5 salários mínimos: **17%**
 de 5 a 10 salários mínimos: **9%**
 Mais de 10 salários mínimos: **2%**

EVANGÉLICOS

Até 2 salários mínimos: **48%**
 De 2 a 3 salários mínimos: **21%**
 De 3 a 5 salários mínimos: **17%**
 de 5 a 10 salários mínimos: **7%**
 Mais de 10 salários mínimos: **2%**

Miguel se movimentava evitando fazer alarde

Discretamente, Miguel Coelho (UB) busca se consolidar no público evangélico. Pelo menos uma vez por semana Miguel tem ido a cultos, congressos e outras atividades religiosas. Entre outros apoios, Miguel tem transitado com o pastor Jairinho, liderança religiosa da Assembleia de Deus, que obteve quase 200 mil votos na eleição para o Senado, sendo 130 mil na RMR, em 2018. O cantor gospel e líder evangélico tem organizado a agenda de Miguel no segmento. Para o pastor, ele [Miguel] “é a melhor opção para Pernambuco”.

“Precisamos olhar para o eleitor enquanto cidadão, mesmo reconhecendo que a comunidade evangélica já corresponde a

quase um terço da população eleitora e que os católicos são maioria da população. Os evangélicos foram muito judiados no início da pandemia por não conseguirem estabelecer um diálogo com o atual governo estadual. Ao contrário do que fizemos em Petrolina, ouvindo as pessoas e obtendo aprovação de mais de 75% dos evangélicos no nosso governo”, disse Miguel Coelho.

De acordo com Miguel, “é preciso respeitar as opiniões distintas, mas buscar as convergências, os pontos em comum para que possamos trabalhar em favor do estado. Pode unir todos os cristãos dentro de um único espectro a favor da sociedade”.



Os evangélicos foram muito judiados no início da pandemia por não conseguirem estabelecer diálogo com o atual governo”

Miguel Coelho, pré-candidato

Evangélico, Anderson critica “interesse”

Dos cinco pré-candidatos pela oposição, Anderson Ferreira (PL) é o único evangélico e também o único pré-candidato de Bolsonaro no estado. Para ele, ser cristão não deve ser um fator atrelado à política. “Cada cidadão tem sua opção religiosa e eu não sou evangélico por estar disputando uma eleição. Sempre fui, antes mesmo de entrar na política. Portanto, não vou a cultos ou ando com a Bíblia com interesse no voto das pessoas”, atacou.

Contudo, o ex-prefeito de Jaboatão concorda que sua designação religiosa colabora na sua carreira política. “De fato, minha atuação na política fortalece os valores não só da classe evangélica, mas de todos os cristãos. Não ve-

jo isso como um diferencial, mas como uma característica que tenho”.

De acordo com Ferreira, antes de entrar na política, ele já comandava projetos de evangelização e quando entrou na vida pública colocou como prioridade no Congresso Nacional o ‘Estatuto da Família’, do qual se orgulha de ter sido o autor enquanto deputado federal. “Assim como qualquer eleitor pernambucano, o evangélico quer ver nosso estado dar a volta por cima e reencontrar o caminho do desenvolvimento, do emprego e do combate às desigualdades. Mas quer ver, também, nesse importante processo de mudança, um governo que valorize a família como uma poderosa aliada”, explicou.

Danilo garante “mais espaço”

O pré-candidato pelo PSB, Danilo Cabral, anunciou recentemente que a comunidade cristã terá mais espaço em sua gestão, caso seja eleito para governar Pernambuco. Em fevereiro deste ano, o parlamentar fez sua primeira visita religiosa ao representante da Igreja Católica, arcebispo de Olinda e Recife, dom Fernando Saburido. O encontro ocorreu no Palácio dos Mangueiros, no bairro das Graças, sede da Cúria Metropolitana.

Na visita Danilo tratou com o líder religioso trabalhos desenvolvidos pela Igreja nas áreas social e da saúde

de e se colocou à disposição para viabilizar parcerias.

“Estou muito animado e disposto diante dessa missão tão honrosa que está colando

Socialista defendeu o diálogo e disse que ele precisa ocorrer “com todos os setores” da sociedade no estado

cada. Acho que o grande desafio que temos hoje é animar as pessoas, é levar esperança para o nosso povo”, declarou Danilo, ressaltando que fez questão de que

o encontro, à época, fosse o primeiro de sua agenda pública depois de ter sido anunciado como pré-candidato oficial do governo pela Frente Popular.

Em um posicionamento mais laico, Danilo Cabral disse que “o diálogo vai ocorrer com todos os setores”. Com relação especificamente aos evangélicos, o deputado federal informou que, além de representarem uma parcela expressiva da sociedade, eles “merecem ser escutados com respeito e atenção, da mesma forma que respeitamos todas as demais religiões”.

DÓLAR	EURO	BOLSAS	POUPANÇA	CDB	SELIC	INFLAÇÃO
Comercial, venda (em R\$) 5,144 (2,35%)	Turismo, venda (em R\$) 5,438	(em %) IBOVESPA -2,90 DOW JONES -38,29	Taxa (%) ANTIGA 0,6652 NOVA 0,6652	Prefixado, 30 dias (em % ao ano) 13,63	Em % ao ano 13,25	IPCA do IBGE (em %) Maio/2022: 0,47 Abril/2022: 1,06 Março/2022: 1,62 Fevereiro/2022: 1,01



por Ecio Costa

Economia e Negócios em Foco

@eciocosta

O dilema de Sofia da Petrobras: reajuste ou escassez!

Com o reajuste feito pela Petrobras de 5,18% na gasolina e 14,26% no diesel, a Petrobras tenta manter sua política de paridade internacional de preços, mas sofre perseguição do executivo, legislativo, mídias sociais e outros. O preço médio de venda de gasolina da Petrobras para as distribuidoras passará de R\$ 3,86 para R\$ 4,06 por litro (alta de 5,18%). Para o diesel, passará de R\$ 4,91 para R\$ 5,61 por litro (alta de 14,26%). Esse aumento trará impacto significativo na inflação do mês de junho.

O preço médio nas bombas, segundo a ANP, vinha se mantendo estável desde o final de março, com queda no etanol. A Petrobras justificou que tem buscado equilibrar seus preços com o mercado global, sem o repasse imediato da volatilidade dos preços externos e do câmbio. Mas a pressão da invasão russa à Ucrânia não tem ajudado. O barril de petróleo atingiu o patamar de US\$ 120,95 (brent) no dia 16/06, tornando a defasagem alta demais e o delay no repasse não mais sustentável. Uma reunião foi convocada às pressas e o reajuste anunciado em seguida.

O dilema, porém, é difícil de resolver. Se a Petrobras não repassar o aumento de custos, as importadoras, que respondem por cerca de 30% do fornecimento de diesel no país, deixam de comprar externamente o combustível, mais caro lá fora, para vender no Brasil. O reajuste, que diminui a defasagem, traz consigo um impacto significativo na inflação, de imediato no mês de junho, e no acumulado para os demais meses do ano, atingindo em cheio o governo federal, que está tentando a reeleição e que tem sido criticado pela inflação alta.

O dilema de Sofia no passado não fez parte da Petrobras, pois não tinha o nível de governança que tem hoje e sofreu intervenções de governantes, como FHC em 2002, Dilma em 2014 e o próprio Temer, em 2018. Ter compliance numa empresa estatal é muito difícil, quando a pressão popular é grande demais.

Novo aumento nos preços dos combustíveis deverá causar um impacto importante na inflação do país no mês de junho

Se a Petrobras decidir não repassar o aumento dos custos, as importadoras deixam de comprar o combustível



YGOR LINO E DANIELLE SANTANA
economia@diariodepernambuco.com.br

Os sinais dos prejuízos por conta das fortes chuvas do fim de maio e começo de junho estão por toda parte. Em alguns setores da economia, como o de artesanato, e a gestão pública, ainda sendo contabilizados. No Recife, uma das faces do problema está nos gastos com os serviços de limpeza e manutenção urbana. Antes das chuvas, a cidade necessitava de cerca de R\$ 32 milhões para ações de recapeamento e tapa buracos. A estimativa agora é de que a conta aumento em aproximadamente 50%.

Dos R\$ 32 milhões orçados para o ano, o governo municipal destinaria R\$ 20 milhões para a manutenção preventiva da capital e R\$ 12 milhões para livrar as ruas e as avenidas das crateras que se abriram com a força das águas. A isso, some-se os resíduos acumulados em canais, rios e encostas, por exemplo, o que levou mais de dois mil servidores da Autarquia de Manutenção e Limpeza Urbana (Emlurb) a retirar até agora mais de 45 mil toneladas em toda a cidade.

Muitos municípios afetados pelos temporais, como Olinda, Jaboatão dos Guararapes, Paulista e Camaragibe, na Região Metropolitana do Recife, estão refa-

Municípios e empresas somam as perdas

Lojas tiveram mercadorias destinadas aos festejos juninos danificadas e prefeituras multiplicam os gastos com limpeza urbana e recuperação de vias

zendo as contas devido aos problemas de estrutura física deixados pelos temporais. Os custos à gestão olindense somente com a recuperação de vias é estimado em R\$ 2 milhões, sem falar do recolhimento de resíduos. A prefeitura estima recolher 12 toneladas de barro e 26 mil toneladas de móveis danificados.

Na iniciativa privada, os estragos afetaram fortemente o ramo de artesanato. “Algumas lojas de artesanato realizaram a produção, mas não vão ter como vender porque os materiais foram danificados ou perdidos”, exemplificou o presidente do Sistema Fecomércio-PE, Bernardo Peixoto.

Em alguns casos, segundo ele, o momento pode significar a redução das vagas temporárias que costumam ser abertas no período junino. “Seria um mo-

mento de retomada em que novas vagas são geradas, principalmente nos comércios de bairro. Mas, alguns comerciantes que poderiam estar aproveitando essa oportunidade estão sofrendo porque não vão usufruir dessa retomada”, destacou.

Além da perda do estoque, outro fator deve impactar a movimentação econômica no estado: o cancelamento ou suspensão dos festejos públicos. Como em algumas cidades foi preciso decretar o estado de calamidade pública, a realização dos eventos ficou proibida. O impacto deverá ser menor para os grandes comércios, mas prejudica principalmente o comércio de bairro, segundo Bernardo, e também afeta o consumidor da RMR que costumava consumir produtos trazidos de cidades do interior.

PCR/DIVULGAÇÃO

Agricultura sofre com excesso de chuvas

Produtores registraram prejuízos em diferentes regiões pernambucanas nos últimos meses, desde o cultivo de fruta ao de cana-de-açúcar

CARLOS LAERTE/DIVULGAÇÃO

Os prejuízos provocados pelas chuvas se acumulam na agricultura de Pernambuco. Desde novembro do ano passado, as precipitações acima da média levaram a prejuízos milionários para os produtores. Os primeiros estragos foram no Vale do São Francisco, no Sertão, onde dezenas de milhares de toneladas de frutas se perderam as águas em excesso, seja por inundações ou fatores biológicos, como os fungos, provocados pelas chuvas. Mais recentemente, os temporais na Região Metropolitana do Recife (RMR), nas matas Norte e Sul e no Agreste trouxeram danos para o cultivo da cana.

Passado o pior momento no Vale do São Francisco, os produtores de frutas, especialmente de uva e manga, chegaram a um número mais próximo das perdas. A princípio, no fim do ano passado e começo deste ano, a estimativa era de R\$ 80 milhões de prejuízo, mas, com o passar do tempo e os efeitos sobre as plantações, a conta foi elevada para

cerca de R\$ 500 milhões. Algumas semanas entre novembro e fevereiro, dentro da quadra chuvosa da região, registraram precipitações entre 300 e 500 milímetros, quando a média anual é de cerca de 400 milímetros. Nas uvas, por exemplo, o excesso de água faz os frutos incharem e estourarem.

A preocupação dos produtores é o futuro. Fora os prejuízos, eles enfrentam a alta de preços dos

insumos agrícolas, dos fretes marítimo e terrestre. Por trás do sistema de transporte para a exportação, eles veem

a guerra da Ucrânia desarranjar a logística marítima de containers. “Além de todo esse cenário de dificuldades, temos ainda pela frente uma crise energética global, o aumento da produção europeia de uvas com variedades de ciclo tardio e resistentes à chuva e o avanço de mais pomares com áreas cobertas na Europa”, disse o fruticultor Silvio Medeiros

No fim de maio e começo de junho, as chuvas que castigaram

Produtores de cana tiveram plantios e prédios, incluindo áreas de máquinas e escritórios, atingidos por inundações



Fruticultores da região do São Francisco estimam perdas de cerca de R\$ 500 milhões

a área mais próxima ao mar no estado prejudicaram as plantações de ao menos uma dezena de usinas. Em Timbaúba, na Mata Norte, o Rio Cruangi invadiu canaviais, a área administrativa e o parque industrial da Cooperativa do Agronegócio dos Associados da Associação dos Fornecedoros de Cana de Pernambuco (Coaf), molhando ao menos 100

motores e 30 máquinas de solda. De acordo com a Coaf, 70% deles estavam prontos para ser utilizados na próxima safra, com início programado para o fim de agosto deste ano.

“A usina foi tomada pelas águas, tendo áreas inundadas com até um metro de altura. A mais afetada foi no administrativo, mas sem grandes danos”,

divulgou a direção da cooperativa. Ainda, conforme ela, “o trabalho de recuperação, com o uso de estufas, começou. A previsão é de que tudo esteja pronto até o início da safra. Apesar disso, a unidade prevê uma boa moagem, com expectativas até de recortes em função dos volumes de chuva nos canaviais dos cooperados da usina.”

RÔMULO CHICO/DP FOTO



Nordeste terá precipitações maiores na área litorânea

Inverno com chuvas acima da média

As chuvas não vão dar trégua para a agricultura nos meses de inverno, que começa nesta terça-feira, às 6h14, e termina em 22 de setembro, às 22h04. Devido ao fenômeno La Niña, o Instituto Nacional de Meteorologia (Inmet) afirma que a persistência do fenômeno La Niña deve provocar chuvas acima da média na região Nordeste.

De acordo com o Inmet, as precipitações serão mais fortes por toda a faixa próxima ao litoral nordestino. Isso por conta da La Niña e do padrão de águas mais aquecidas próximo à costa. No oeste da Bahia e no sul do Piauí e do Maranhão, as chuvas poderão ser próximas da média, já estan-

do tais áreas no período menos chuvoso.

Quanto aos termômetros, a previsão é de que haverá o predomínio de temperaturas próximas e acima da média em grande parte do Nordeste. Por outro lado, as incursões de massas de ar frio, vindas do sul do continente, podem formar geadas nas regiões Sul e Sudeste e no estado do Mato Grosso do Sul, como também levar à queda de neve nas áreas serranas e planaltos do Sul e friagem no Mato Grosso, Rondônia e Acre e no sul do Amazonas.

Nesta época, segundo o Inmet, os maiores volumes de chuva se concentram sobre o noroeste da região Norte, leste do Nor-

deste e parte da região Sul do país, enquanto ocorre menos chuvas no Sudeste, Centro-Oeste e parte do Norte e Nordeste.

As chuvas também devem ficar acima da média na faixa norte da região Norte. Em áreas do sul do Pará e do Tocantins, existe uma tendência de chuvas próximas e abaixo da média. Já a temperatura deve permanecer acima da média em grande parte da região.

De julho a setembro, o sul da área amazônica brasileira costuma ser marcado por falta de chuvas, o que frequentemente vem aliado à alta temperatura e à baixa umidade relativa do ar, fatores que favorecem queimadas e incêndios florestais.



“Agora, há um flerte com o house eletrônico e mistura de piseiro com brega”, diz Hooker



NAUM GILÓ

Do Correio Braziliense

Johnny Hooker retorna ao cenário musical após cinco anos do último projeto de inéditas, o álbum *Coração*, bem representado pelos hits *Caetano Veloso* e *Flutua*, parceria com Liniker que se tornou um hino de luta pelo amor e contra o ódio à comunidade LGBTQIA+. Agora, o disco *Orgia* chega traçando um paralelo entre o Recife dos anos 1960 e o Brasil dos tempos atuais. A inspiração do trabalho vem do livro *Orgia - diários de Tullio Carella*, escrito pelo dramaturgo e roteirista argentino que desembarcou na capital pernambucana em uma das décadas mais turbulentas da história moderna.

Com poucas edições, a rara publicação relata as aventuras sexuais pelas ruas e cabarés da cidade portuária vividas por Carella. Poucos anos depois de chegar ao Recife, o artista se vê obrigado a voltar a sua terra natal, extraditado pelo regime ditatorial recém-instaurado no Brasil. “Nesse livro, eu encontro um Recife parecido com o de hoje: conservador e religioso, mas também rico culturalmente”, descreve o pernambucano. “Recife tem talento cosmopolita, mas é naturalmente provinciana, embora tenhamos uma arte vanguardista ao mesmo tempo que ligada à cultura tradicional.”

Os singles divulgados antes do lançamento do álbum, *Amante de aluguel*, *Larga esse boy* e *Cuba* deram pistas do que esperar, além de ratificar a heterogeneidade típica do som de Hooker. “Meu trabalho sempre teve muito samba, blues, brega... Agora, há um flerte com o house eletrônico e mistura de piseiro com brega. São coisas que vão surgindo na música brasileira e eu vou incorporando, porque eu sou apaixonado pelos gêneros populares. É uma ‘orgia’ de ritmos.”

Em *Amante de aluguel*, primeira faixa do álbum, a carnalidade pulsa no relato de uma transa em que um se doou mais do que o outro. Ao lado do conterrâneo Jáder, Johnny canta *Larga esse boy*, um romance proibido sustentado pelo prazer, embalado pelas sonoridades do brega e do piseiro. Com direito a versão em

espanhol, *Cuba* trata de paixão.

Orgia foi trabalhado por quatro anos e é assinado por produtores como Arthur Marques, DJ Thai, Felipe Puperi, João Inácio da Silva, Barro e Guilherme Assis. Nas letras, se alternam composições de Hooker e outras recebidas como presente, como *Maré*, de Juliano Holanda, em que o cantor divide os vocais com Silva. *Nossa Senhora da Encruzilhada* foi escrita por Filipe Catto, responsável pela identidade visual do projeto, junto ao fotógrafo Carlos Salles e o multiartista Alma Negrot.

CRÍTICA À INDÚSTRIA

Para os artistas independentes, o retorno aos trabalhos tem revelado desafios maiores para continuar vivendo da arte. “Nós, os auto-geridos, paramos durante a pandemia, mas a grande indústria não. Parece que as portas se fecharam para a gente. A indústria do agronegócio e o sertanejo tomaram conta. E vai ser só isso? O Brasil tem uma das músicas mais diversas do planeta”, questiona. “A pandemia piorou a situação para os artistas auto-geridos. Quem era pequeno ou médio foi engolido pelos grandes.”

Mês passado, Hooker foi ao Twitter fazer um desabafo depois do baixo desempenho nas plataformas do single *Cuba*. Na publicação, ele ressalta que um artista sem apoio precisa de demanda orgânica para sobreviver. “Não há mais demanda pelo meu trabalho. Se é que houve um esboço de algum algum dia. É preciso saber a hora de se retirar”, lamentou o cantor na rede social.

Ao Correio, Johnny afirmou que a desistência ainda está em cogitação após os trabalhos com *Orgia*. Ele contou que o desabafo foi um apelo e que uma pausa serviria para investir em outras linguagens artísticas. Ele é ator, com participação na novela *Geração Brasil*, da Globo, e experiência na direção de seus clipes.

“A gente não está pedindo 1º lugar, mas um lugar. E que enxerguem a gente como um artista”, desabafa. “Já fui barrado em lugares por causa desse rótulo. Acreditei que a bandeira que levantamos fosse algo que ampliaria nossas possibilidades, mas acabou ficando mais segmentado.”

Uma orgia de ritmos

Em novo disco, o multiartista pernambucano Johnny Hooker traça paralelo entre Recife dos anos 60 e o Brasil atual, inspirado em obra literária que relata aventuras sexuais pelas ruas e cabarés da capital



SHEILA WANDERLEY/DIVULGAÇÃO

Revista destaca Raul Jungmann

A segunda edição da *Cebri-Revista* tem como destaque entrevista com Raul Jungmann, ex-ministro da Defesa. Critica a postura do Brasil diante dos Estados Unidos. Para ele, nosso país perdeu importância e capacidade diplomática na relação com a maioria dos países.

DIA D

Será no dia 5 de novembro o casamento de Deborah, filha de Ana e Nelson Bezerra, e Fábio Menelau.

PARABÉNS

Hoje é dia de abraçar o padre Cosmo Francisco do Nascimento, uma das figuras mais queridas do Recife, que completa idade nova.

EMERGÊNCIAS

A UFPE promove, hoje e amanhã, o seminário *Experiências e Desafios no Enfrentamento a Emergências em Saúde Pública: o que Aprendemos e Temos a Ensinar?*

CARPINA

A Petribu Desenvolvimento Urbano promove, até sábado, o São João dos Ipês, no Shopping Carpina, para lançar seus dois empreendimentos imobiliários na região.

SOLIDARIEDADE

A Comunidade Obra de Maria mobiliza 170 voluntários na campanha de arrecadação de donativos para ajudar as famílias atingidas pelas chuvas em Pernambuco. Trinta toneladas de alimentos e produtos de limpeza foram distribuídas com 14 mil famílias.

MEDICINA

Os médicos Fernando Botelho, Naiara Amorim, Thiago Freitas e Kaline Borba, do Hope, participaram do Congresso Pernambucano de Otorrinolaringologia, em Gravatá.

CONSTRUÇÃO

O Instituto da Construção, maior escola de mão de obra da construção civil do Brasil, inaugura no segundo semestre uma unidade própria no Recife, no Derby. Comandado por Jeff Cruz, tem 11 anos e já formou cerca de 100 mil alunos no país.

PROIBIÇÃO

O ministro Humberto Martins, presidente do STJ, proibiu os shows da dupla sertaneja Bruno & Marrone e do grupo de pagode Sorriso Maroto no município de Urucurituba, no Amazonas, que tem 24 mil habitantes. O valor dos contratos foi de R\$ 700 mil.

LIVROS

Nélida Piñon, da Academia Brasileira de Letras, doou ao Instituto Cervantes, do Rio, oito mil livros que reuniu desde criança. O acervo estará aberto ao público na biblioteca que terá seu nome.



Madalena Leite e Ivo Gomes, em evento que reuniu muitos colunáveis no rooftop do Cais do Sertão

Patrocínios nas camisas

Dos 40 times que disputam as séries A e B do Campeonato Brasileiro, apenas cinco não têm o patrocínio de sites de apostas esportivas: Palmeiras, Grêmio, Novorizontino, Brusque e Tomense.

COMBUSTÍVEIS

O aumento do preço dos combustíveis nas refinarias já era esperado, mas o percentual do diesel (14,2%) surpreendeu muita gente. O da gasolina foi menor: 5,2%.

CANDIDATOS

A Confederação Nacional da Indústria enviou aos pré-candidatos à Presidência da República propostas nas áreas de infraestrutura, meio ambiente, transportes, energia e mercado de carbono.

PLANOS DE SAÚDE

A pandemia aumentou o número de pessoas com planos de saúde. Passou de 47 milhões em fevereiro de 2020 para 49,4 milhões em abril deste ano, de acordo com a ANS - Agência Nacional de Saúde Complementar.

PLUS SIZE

A Ashua, marca plus size feminina da Renner, abre amanhã sua primeira loja física no Nordeste. Com

muitos diferenciais, ficará no RioMar.

ELETRÔNICOS

O presidente Jair Bolsonaro anunciou nova redução de impostos para jogos eletrônicos; no caso de videogames com telas incorporadas (portáteis ou não) e suas partes, a alíquota será zerada; antes da medida, a alíquota era de 16%.

MULTA

Justiça da Tailândia exige multa de R\$ 100 mil de brasileira presa por tráfico de drogas. Os parentes dela, que vivem em Pouso Alegre, em Minas Gerais, dizem não ter esse dinheiro.

PERIGO

A União Africana determinou que a vacinação contra a Varíola do Macaco será obrigatória em todo o continente, que já registrou 1,5 mil casos, com 68 mortes.

movimento

Bom dia: "A ousadia é, depois da prudência, uma condição especial da nossa felicidade."
(Arthur Schopenhauer)

A infectologista pernambucana Analíria Pimentel integra a nova gestão da Sociedade Brasileira de Pediatria.

Luciano Bivar é a entrevista de destaque na nova edição da *IstoÉ*.

Laura Tamiana lança seu novo show *Lunar*, amanhã, no Teatro Fernando Santa Cruz, do Centro Cultural Eufrásio Barbosa, em Olin-da.

O advogado Bruno Gonçalves foi nomeado membro das comissões de Conciliação, Mediação e Arbitragem e de Direito Empresarial da OAB de Pernambuco.

Grande nome do nosso jornalismo, Gilvandro Filho volta a atuar na assessoria do deputado Tadeu Alencar.

Fátima Bernardes comemora os 10 anos do *Encontro* com um programa especial, sexta-feira.

O Compaz que o governo do estado vai construir em Petrolina custará R\$ 11,8 milhões.

Marquinhos Santos é o novo técnico do Ceará, substituindo Dorival Júnior. Seu trabalho mais recente foi no América de Minas.

aniversariantes

Eduardo Tude de Melo, Esmeralda Bensoussan, Felipe Dubourcq, Giovanni Cribari, José Guilherme Moreira da Rocha, José Maria Rodrigues, José Ricardo Figueiras, Lúcia Helena Gondra, Marcus Andrey, Nadja Dumaresq de Carvalho, Tânia Konrad Emerenciano, Urbano Vitalino Neto e Vanessa Alencar.

Álvaro Porto hoje na TV Tribuna

O deputado Álvaro Porto é o entrevistado do *João Alberto Informal*, hoje, às 18h50, na TV Tribuna. Fala da carreira política, das ações na Alepe e da importância para Canhotinho, sua cidade, da abertura do Frigorífico da Masterboi, que ajudou muito a se tornar realidade.

Jáder ressignifica o forró em forte álbum de estreia

Com 10 faixas autorais, o disco *Quem mandou chamar???* traz participações de Johnny Hooker, Uana, Jéssica Caitano e o baterista Riquelme

O amor é o fio condutor do novo álbum do cantor pernambucano Jáder. Mas, como o artista ressalta, não se trata do amor heteronormativo versado e focado no prazer masculino, um tanto comum no universo do forró, especialmente o eletrônico. E sim um amor diverso, plural, possível de ser sentido em outros corpos, para inserir a comunidade LGBTQIA+ no forró. “Esse é um trabalho sensual e sexual, que exala o desejo carnal de um corpo dis-

sidente e esse lançamento tem a sua importância por ser um disco de forró lançando no mês da visibilidade LGBTQIA+”, afirma. Assim surge o disco de estreia de Jáder, intitulado *Quem mandou chamar???*. O lançamento vem depois de os quatro primeiros singles da carreira somarem mais de um milhão de streamings nas plataformas digitais. O álbum foi produzido por Barro e Guilherme Assis e vem acompanhado por fashion films dirigido por Gabriel Furniga e UHGO.



Trabalho do cantor pernambucano exala sensualidade e desnuda o forró e subgêneros

Quem mandou chamar??? conta com as participações do conterrâneo Johnny Hooker na faixa *Larga esse boy*, que foi lançada como single, Uana na faixa *Falso encanto*, Jéssica Caitano em *Te dar*, e o baterista Riquelme, bastante conhecido por integrar bandas como *Aviões do Forró*, na música que dá título ao disco. “Riquel-

me é um dos maiores instrumentistas de forró vivo e, para mim, é de grande importância tê-lo no meu álbum de estreia”, afirma Jáder. Entre o deboche e a sensualidade, Jáder, que vem apresentando sua veia latina mais fortemente, passeia entre os elementos da música pop como piseiro,

forró e reggaeton mesclados ao eletrônico, resultando em uma atmosfera sonora propícia para dançar pele com pele. O disco, que começou com as referências nesse gênero majoritariamente masculino, foi se ressignificando com composições ousadas, diversificadas, que contemplam vários corpos e prazeres.

Palavras cruzadas

Espaço de pesquisa e leitura em escolas	Produções apoiadas pela Ancine (Cin.) Renda de (?), artesanato tradicional	Combustíveis de carro flex de todos os cidadãos, perante a lei	Romance de Jorge Amado sobre o cotidiano de um grupo de menores abandonados
(?) românicas: originaram-se do latim	Natalia Lage, atriz 209, em romanos	(?) Lauda, ex-piloto Período de reajuste	"Produto", em PIB Potássio (símbolo)
Viajante da antiga Rota da Seda			Documento que comprova reuniões
Serviço (?), curso da área de Humanas			Ascensão, em inglês Inúteis; vãs
Diz-se da chuva incessante	"Aérea", em FAB Braço, em inglês	Circulo das (?), atração de RIG	
O torcedor que troca de time por conveniência	Recha, em francês Instala-se na barraca		Trabalho árduo e prolongado
Organização Mundial do Comércio (sigla)	Segundo filho de Adão e Eva (Bíblia)	A "cópia" de alguém Tecido de jaquetas	Maior receto do perfeccionista
"Nacional", em CSN Autarquia que regula a propriedade industrial (sigla)	Nathália Timberg, atriz brasileira	Cidade baiana conhecida como a Capital do Feijão Silaba de "sonar"	Elegante (fr.) Formato do palito
Técnica como o silk screen			

BANCO 3/arm — roc. 4/chic — rise. 5/recté. 6/b/llros. 8/mercador. 57

C	E	L	M	M	S	I	A	A	R	V	O	M	N	A	A	I
B	L	I	U	M	S	I	A	R	O	I	C	S	A	M	R	I
F	L	I	U	M	S	I	A	R	O	I	C	S	A	M	R	I



Astros

- ÁRIES (21/03 a 20/04)**
Você hoje conseguirá produzir mais trabalhando em casa, onde ninguém lhe perturbará ou lhe dará tarefas adicionais. O mais importante para você hoje será completar, e fazer bem-feito, o que começou.
- TOURO (21/04 a 20/05)**
Se alguém tentar pressioná-lo a fazer alguma coisa, você se rebelará. Busque realizar o que planejou com profissionalismo.
- GÊMEOS (21/05 a 20/06)**
Bom momento para refletir sobre o que gostaria de fazer na vida e, se estiver muito distante das suas pretensões, talvez seja a hora de fazer mudanças.
- CÂNCER (21/06 a 22/07)**
Não se deixe levar pela generosidade expressada por alguém que não lhe concede muita atenção, pois é bem possível que essa pessoa queira algo em troca.
- LEÃO (23/07 a 22/08)**
Seja cuidadoso ao abordar um assunto delicado. Você está andando na corda bamba, e embora seja possível chegar até o outro lado, no final o que contará é o modo como o fez.
- VIRGEM (23/08 a 22/09)**
Procure ser determinado a fazer o que for necessário para conseguir colocar sua vida no curso que melhor lhe convém.
- LIBRA (23/09 a 22/10)**
O momento é favorável a mudanças, mas para isso deixe de ser seletivo demais. Ninguém é perfeito, olhe as pessoas com boa vontade.
- ESCORPIÃO (23/10 a 21/11)**
Cuidado para que sua carreira não se torne um empecilho, ou atrapalhe um relacionamento já existente. Não se esqueça que a ambição excessiva atrapalha.
- SAGITÁRIO (22/11 a 21/12)**
Não deixe que a tristeza o coloque pra baixo hoje. Nessa situação o melhor refúgio é buscar a companhia de amigos. Para melhorar sua situação profissional uma boa opção seria fazer um curso.
- CAPRICÓRNIO (22/12 a 20/01)**
É mais valor ao que tem, e não fique reclamando porque alguém está numa situação melhor que a sua. Amor deve ser prioridade hoje.
- AQUÁRIO (21/01 a 19/02)**
Embora tudo esteja correndo bem, fique atento, pois alguém pode estar tentando atrapalhar seus planos. Assuma uma atitude positiva e fique longe de gente negativa, pois elas podem afetar sua determinação e autoconfiança.
- PEIXES (20/02 a 20/03)**
Você hoje atrairá atenção de quem pode ajudá-lo a progredir na vida. Não deixe essa oportunidade passar. Concentre-se nas metas.

8 erros

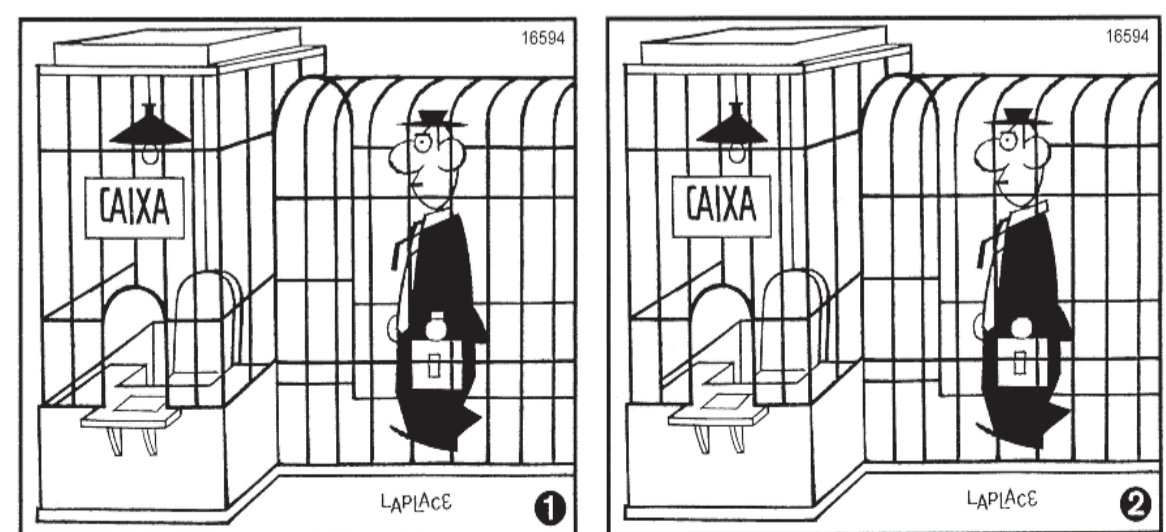

Resolução: 1. Lateral do teto do caixa. 2. Luminária. 3. Detalhe na mesa do caixa. 4. Lateral esquerda do caixa. 5. Detalhe da grade perto do nariz do homem. 6. Colarinho do homem. 7. Mão do homem. 8. Pé do homem.

Arcoverde ganha Delegacia da Mulher

Nova unidade, no Sertão do Moxotó, foi inaugurada pelo governador Paulo Câmara, no fim de semana. Outras cinco devem sair até o fim do ano

O governador Paulo Câmara inaugurou, no sábado, mais uma Delegacia de Polícia Especializada em Atendimento à Mulher. A nova unidade é em Arcoverde, no Sertão do Moxotó. “Queremos dar condições para que as mulheres tenham um local adequado para os encaminhamentos e os devidos processos legais, buscando a identificação do autor e a aplicação das penas necessárias”, afir-

mou Paulo Câmara, que também visitou o Complexo da Polícia Civil de Arcoverde, local que reúne o atendimento de várias delegacias especializadas.

Este ano, serão inauguradas as delegacias da mulher de Olinda (Grande Recife), Salgueiro (Sertão Central) e Palmares (Mata Sul). A Polícia Civil também tem no seu planejamento a implantação de unidades em Ipojuca e Ouricuri.

Com uma área de 344 metros

quadrados, a delegacia dispõe de recepção/permanência, sala de boletim de ocorrência individualizada, sala de coordenação setorial, cartório, setor administrativo, setor de investigação, brinquedoteca, gabinete, alojamento, xadrez, depósito, arquivo e copa. O imóvel possui dois pavimentos: a delegacia no térreo e a Casa da Mulher de Arcoverde, da Secretaria da Mulher do município, no 1º andar. As obras

foram realizadas a partir de um convênio entre a Polícia Civil de e a Prefeitura de Arcoverde.

Atualmente, Pernambuco conta com Delegacias da Mulher em Santo Amaro (Recife), Prazeres (Jaboatão dos Guararapes), Cabo de Santo Agostinho, Paulista, Vitória de Santo Antão, Goiana, Caruaru, Surubim, Afogados da Ingazeira, Garanhuns e Petrolina, além da recém-inaugurada unidade de Arcoverde.



Câmara também visitou, na cidade, o complexo da Polícia Civil

SEI/DIVULGAÇÃO

CAMARAGIBE

Ônibus tomba e mata mulher

Um ônibus tombou, ontem à tarde, em Camaragibe, matando uma passageira e ferindo outros 25. O veículo faz a linha 2490 - TI Camaragibe/TI Macaxeira. De acordo com a empresa Mobibrasil, o motorista passou mal. A mulher foi identificada como Maria da Conceição Cabral da Silva, 54 anos, de Aldeia. Ela voltava para casa, após um plantão como doméstica. Os feridos foram encaminhados para a unidade de Pronto-Atendimento (UPA) da Caxangá e para o Hospital da Restauração.

Vest Unicap

DO MEIO DO ANO

ÚLTIMOS DIAS

CONFIRA OS CURSOS COM INSCRIÇÕES ABERTAS

Arquitetura e Urbanismo	Gestão da Qualidade (Novo EaD)
Ciência da Computação	Gestão de Recursos Humanos (Novo EaD)
Ciências da Religião (EaD)	História (Presencial e EaD)
Direito	Jornalismo
Enfermagem	Letras Português (EaD)
Engenharia Civil	Logística (Novo EaD)
Farmácia	Medicina
Filosofia (EaD)	Nutrição
Fisioterapia	Pedagogia (EaD)
Fonoaudiologia	Psicologia
Fotografia	Publicidade e Propaganda

INSCREVA-SE ATÉ 29/06

VESTIBULAR.UNICAP.BR

Provas: 09 e 10/07

RUMO AOS

80

ANOS

UNIVERSIDADE CATÓLICA DE PERNAMBUCO

Deprimidos demoram a pedir ajuda no país

Brasileiros com sintomas depressivos tendem a postergar em três anos a busca por profissionais

DA AGÊNCIA BRASIL

Brasileiros demoram, em média, 39 meses - ou seja, 3 anos e 3 meses - para procurar ajuda médica para tratamento de depressão. O dado faz parte de um levantamento realizado pelo Instituto Ipsos, a pedido da empresa farmacêutica Janssen, que ouviu 800 pessoas com ou sem relação com a depressão de 11 estados brasileiros.

Apesar de os pensamentos suicidas terem incomodado cerca de 4 em cada 10 respondentes antes de buscar o diagnóstico, a demora em procurar ajuda especializada ocorreu, principalmente, pela falta de consciência de se tratar de uma doença (18%), por resistência (13%) e medo do julgamento, da reação dos outros ou vergonha (13%).

Os dados foram apresentados em um workshop realizado na manhã de hoje (14), em São Paulo, onde especialistas no assunto falaram sobre a “Urgência da saúde mental: um outro olhar sobre a depressão”. Segundo a professora de psiquiatria da Faculdade de Medicina do ABC Cíntia de Azevedo Marques Périco, a demora na busca por tratamento para a depressão pode trazer sérias consequências ao paciente.

“O agravamento dos sintomas, a diminuição da eficácia dos tratamentos, a perda de anos produtivos, o impacto econômico e a severa diminuição da produtividade, e ainda prejuízo em seu convívio familiar e social são consequências da doença. A depressão precisa ser levada à sério”, afirmou Cíntia que também é integrante da Comissão de Emergências Psiquiátricas da Associação Brasileira de Psiquiatria (ABP).

Dados da pesquisa demons-

tram ainda que há falta de entendimento das pessoas sobre a gravidade da doença e sobre seu impacto na vida do paciente e de todos ao seu redor. Apenas 10% acreditam que a depressão é uma doença com base biológica (e repercussões físicas no corpo). Outros 35% acham que a enfermidade não pode ser tratada com medicamento e 36% acreditam que, para superar a doença, é preciso força de vontade.

Outro estudo recente, publicado na revista The Lancet, aponta que até 80% das pessoas afetadas pela doença no mundo sequer sabem de seu diagnóstico.

EMERGÊNCIA

Atualmente, a depressão é considerada uma emergência psiquiátrica devido a sua relação com casos de suicídios e tentativas de autoextermínio. Estudos apontam que cerca de 97% dos suicídios têm ligação com transtornos mentais, especialmente a depressão. Apenas no estado de São Paulo, o Corpo de Bombeiros contabiliza, em média, sete tentativas de suicídio diárias.

“Esses números são ainda mais altos,

pois não estamos levando em conta as ocorrências do Samu e da Polícia Militar. Em muitos casos, suicídios poderiam ser evitados se as pessoas tivessem um olhar mais humanizado, reconhecendo a depressão como um transtorno mental que precisa de atendimento urgente e especializado”, disse o major Diógenes Munhoz que trabalha na corporação há 22 anos e atuou diretamente em 57 ocorrências de tentativas de suicídio.

O maior é ainda idealizador da



Parte da demora em se tratar deve-se ao desconhecimento

Técnica Humanizada de Abordagem a Tentativas de Suicídio admitida e usada em mais de 17 estados pelo Corpo de Bombeiros.

Em todo o mundo, especialistas têm estudado o crescimento de casos de pacientes com depressão resistente ao tratamento (DRT). Isso ocorre quando não há resposta satisfatória para, pelo menos, dois tratamentos anteriores administrados em dose e tempo adequados. Em geral, esses pacientes também apresentam ideação suicida.

A depressão pode provocar perda na qualidade de vida e na produtividade, tendo até impacto econômico

A depressão resistente ao tratamento (DRT) é um transtorno que impacta cerca de 40% dos pacientes brasi-

leiros, segundo dados do estudo observacional TRAL (Treatment-Resistant Depression in America Latina), realizado na América Latina com quase 1,5 mil pacientes. Estudos apontam que pacientes com depressão podem ter um custo direto de 30% a 250% superior aos dos pacientes sem o transtorno, em casos de DRT, esse custo pode ser ainda superior, chegando a um valor 400% maior.

Durante o workshop, os especialistas destacaram um novo

medicamento para os casos resistentes que foi aprovado pela Agência Nacional de Vigilância Sanitária (Anvisa) no final de 2019. De uso intranasal, o Spravato atua em uma nova via de neurotransmissores e deve ser aplicado em um ambiente hospitalar, segundo o professor de psiquiatria da Faculdade de Medicina da Universidade Federal de Minas Gerais (UFMG), Humberto Corrêa, que liderou a condução de um dos estudos com o medicamento no Brasil.

“Pode ser um hospital dia, uma clínica de infusão ou um hospital propriamente. O paciente não tem acesso direto ao medicamento, não sai com uma receita do consultório para ir à farmácia comprar. É a instituição hospitalar que providencia o medicamento e o profissional de saúde aplica no paciente que volta para casa após a aplicação”.

O Brasil é o quinto país com mais incidência de depressão no mundo, apresentando um número de casos superior ao de diabetes, segundo Pesquisa Vigitel 2021, do Ministério da Saúde. De 2011 a 2019, a Agência Nacional de Saúde Suplementar (ANS) calculou um aumento de mais de 167% na utilização de serviços relacionados à saúde mental.

EMERGÊNCIA

Campanha incentiva a doação de sangue

Com o mote “Doe sangue regularmente. Você doa, a vida agradece”, o Ministério da Saúde lançou uma campanha para sensibilizar a população brasileira sobre a importância da doação de sangue. A campanha quer aumentar os estoques disponíveis nos hemocentros do país, que sofreram baixa durante a pandemia de Covid-19. A secretária de Atenção Especializada à Saúde do Ministério da Saúde, Máira Botelho, disse que a manutenção dos estoques é essencial em momentos graves e citou o exemplo das fortes chuvas que ocorreram há pouco mais de duas semanas em Pernambuco e Alagoas.

“Devido às enchentes causadas pelas chuvas nos últimos dias, o estado de Pernambuco teve que ativar o Plano Nacional de Contingência de Sangue, e seis estados enviaram, com o apoio do Ministério da Saúde, 767 bolsas de sangue para lá”, disse.

Ela pondera que, nesses momentos, os estoques acabam pressionados, e é fundamental que a população seja solidária. Ela lembra que, apesar dos avanços na medicina, o sangue permanece insubstituível. “Com uma doação você pode salvar a vida de até quatro pessoas que estão em risco”, disse.

Em 2019, foram realizadas 3.271.824 coletas de sangue no país. Em 2020, o número caiu para 2.958.665. Já em 2021, o número subiu para 3.035.533.

Durante a pandemia, apesar de tudo, não houve falta de bolsas de sangue para a população. Em saude.gov.br pode-se ver o que é preciso para ser um doador. (Agência Brasil)

Aos 13 anos, aprovado em medicina

Superdotado, Caio Temponi coleciona aprovações em certames, mas se vê ainda dividido entre cursar direito ou se tornar um médico

O mais novo estudante a ser classificado em processo seletivo de medicina no Brasil coleciona uma série de conquistas acadêmicas. Aos 13 anos, Caio Temponi foi aprovado na última edição do vestibular da Universidade de Fortaleza (Unifor). Também neste ano, Caio foi medalha de ouro na 28ª Olimpíada Internacional de Matemática de Maio, na categoria até 13 anos. Concorrendo com estudantes de 12 países, foi o único brasileiro a conquistar tal façanha e, de quebra, alcançou a maior nota do exame, 44 pontos, contra 34 dos segundos colocados.

Caio já havia sido classificado em primeiro lugar no vestibular para Administração na Universidade Estadual do Ceará (UECE) e, no ano passado, também emplacou o primeiro lugar no exame da Escola Preparatória de Cadetes do Ar (Epcar), em Barbacena (MG), acertando todas as questões. Agora se prepara para o concurso do Instituto Tecnológico de Aeronáutica (ITA).

Mesmo com tantas opções de carreiras a seguir e sem ter completado o ensino médio, o menino - que poderia recorrer a uma decisão judicial para autorizar

sua proficiência educacional - prefere dar tempo ao tempo para bater o martelo. Ele conta que tanto esforço, fruto de muito estudo e dedicação, vem servindo apenas para ampliar sua vivência em concursos e vestibulares.

“Minha meta é fazer diferentes provas para ter mais conhecimento. Ainda tenho tempo para pensar nas possibilidades”, disse, confessando que, no momento, sente-se atraído pelo direito e medicina.

Com o diploma de bacharel, afirma ele, pretende ingressar na magistratura. “O juiz é quem toma a maior parte das decisões corretas para ajudar as pessoas, mas há ainda a possibilidade de defensor público”, disse. Já na área médica, pensa em se alistar no programa Médicos sem Fronteiras.

O estudante e a família são naturais de Três Rios (RJ), moraram em Juiz de Fora (MG), mas vivem no Ceará. A rotina dele é bastante diferente da maioria dos garotos de sua idade. Ele conta que costuma estudar até dez horas por dia, gosta de literatura, boa música e sempre está atento às novidades tecnológicas. “Saber de coisas novas sempre me deixa bastante feliz”, contou o me-



O menino, que pulou séries e se formará no ensino médio neste ano, diz “não ter pressa”

ARQUIVO PESSOAL

nino, que mantém um canal no YouTube criado com o propósito de auxiliar crianças e adolescentes em matérias na área de exatas, esclarecendo dúvidas e auxiliando em exercícios. Para garantir concentração nos estudos, ele recomenda, sobretudo, deixar o celular bem longe, de preferência em outro cômodo da casa.

Mesmo com tanta dedicação

aos estudos, ele ainda encontra tempo para se divertir. Além das peladas com os amigos, o torcedor fanático do Flamengo e fã incondicional de Zico costuma jogar xadrez e pingue-pongue com o pai.

Caio pulou o primeiro ano do ensino fundamental I e também o terceiro ano e o oitavo ano do ensino fundamental II e vai concluir o ensino

médio neste ano. Os pais, corujas, sempre apoiaram suas decisões, mas não escondem a apreensão. “Medicina garante uma boa estabilidade financeira, mas a pessoa não tem vida, é trabalho dia e noite, a pessoa tem que estar preparada o tempo todo para dar más notícias”, explicou a mãe, dona de casa Laurismara Temponi, 41 anos. (Do Correio Braziliense)

DIVULGAÇÃO/MCTIC



Como era esperado, os dados oficiais confirmam que a suspensão das aulas alterou modelos de ensino

PANDEMIA

Matrículas aumentam no EAD

O crescimento do número de matrículas no ensino superior na modalidade de ensino a distância (EAD) aumentou 7,7 pontos percentuais de 2019 para 2020, saltando de 19,1% para 26,8%. Com queda de 3,8% em 2019, as matrículas para cursos presenciais diminuíram ainda 5,6 pontos percentuais, chegando à queda de 9,4% em 2020. Os dados são do Mapa do Ensino Superior no Brasil 2022, que apresenta dados gerais do setor no país, de instituições de ensino superior (IES) privadas e públicas, e realizado pelo Instituto Simesp.

O percentual de 64,2% das matrículas no ensino superior refere-se a cursos presenciais, uma queda de 7,3 pontos percentuais de 2019 para 2020. Segundo o Simesp, este foi um dos impactos do primeiro ano da pandemia de covid-19.

De acordo com a instituição, pela primeira vez na história da coleta de dados do Censo do Ensino Superior, o número total de ingressantes no EAD (2 milhões) ultrapassou o presencial (1,75 milhão). Os ingressantes na modalidade presencial tiveram queda de 13,9%, e os do EAD au-

mentaram 26,2%. Os ingressantes correspondem aos calouros, enquanto os dados referentes a matrículas incluem estudantes de todos os períodos.

Ainda em relação ao impacto da pandemia, 92% das instituições de ensino superior suspenderam as aulas presenciais em 2020, e 77% destas não retornaram as atividades presenciais naquele ano. O total de matrículas - presenciais e EAD - no país cresceu 0,9% de 2019 para 2020. O número de matrículas no período aumentou em 11 estados. (Da Agência Brasil)



Esquerda tem vitória inédita na Colômbia

Economista e ex-guerrilheiro Gustavo Petro teve 50,49% dos votos no segundo turno, derrotando Rodolfo Hernández em um resultado histórico

O economista e ex-guerrilheiro de esquerda, Gustavo Petro, de 62 anos, foi eleito presidente da Colômbia. O resultado da apuração dos votos foi divulgado na noite de ontem. Petro venceu Rodolfo Hernández em segundo turno das eleições presidenciais do país. O vencedor sucederá o impopular presidente conservador Iván Duque, que por lei não pôde se candidatar à reeleição.

Com a promessa de democratizar o país, o economista teve 50,49% dos votos, contra 47,25% de Hernández, segundo informações do órgão de contagem de votos nacional, em uma eleição apertada. Cerca de 22 milhões de colombianos foram às urnas para eleger o novo presidente neste domingo. Petro assume o cargo no dia 7 de agosto deste ano.

“Hoje é um dia de festa para

o povo. Que festeje a primeira vitória popular. Que tantos sofrimentos sejam absorvidos pela alegria que hoje inunda o coração da pátria. Essa vitória é para Deus e para o povo e sua história. Hoje é o dia das ruas e das praças”, disse o presidente eleito, após a divulgação dos resultados. Esta é a terceira vez que o candidato concorre ao Palácio de Nariño.

Em uma publicação nas redes sociais, Petro agradeceu ontem a confiança do povo colombiano. “Obrigado Colômbia! A mudança veio para nos unir por um único sentimento, o amor pelo nosso país. Chegou a hora de acabar com a desigualdade, chegou a hora da educação, do meio ambiente e das oportunidades. Chegou pela primeira vez um governo do povo e para o povo. Eu te amo muito” (em tradução livre), disse o presidente eleito.



Gustavo Petro é o primeiro presidente da esquerda eleito no país

JUAN BARRETO/AFP

Trajetória política começou muito cedo

O novo presidente colombiano nasceu em 19 de Abril de 1960, na cidade de Ciénaga de Oro, na província de Córdoba - Colômbia, em uma família de classe média. O pai era conservador e a mãe liberal. Aos 10 anos de idade, exatamente, assistiu a uma eleição marcada por denúncias de fraudes por parte dos conservadores, que culminou no surgimento do grupo guerrilheiro Movimento 19 de Abril (M-19).

A trajetória política de Petro começou 7 anos depois, em 1977, quando se juntou ao M-19. Em 1985, o jovem político foi preso por posse ilegal de armas. Na clandestinidade adotou o nome Aureliano, em homenagem ao personagem de Cem Anos de Solidão de Gabriel Garcia Marquez.

Gustavo ficou preso por um ano e meio, e, segundo ele conta, foi torturado pelo exército. Nos dias 6 e 7 de novembro de 1985, o M-19 grupo invadiu o Palácio da Justiça e fez mais de 300 pessoas reféns. A ação deixou mais de 100 mortos, incluindo o presidente da Suprema Corte, Alfonso Reys. Petro não participou do ataque porque estava preso.

Reconhecimento

Rodolfo Hernández, que disputou o segundo turno das eleições presidenciais colombianas com Gustavo Petro, admitiu a derrota para o esquerdista após a divulgação oficial do resultado. Em uma breve publicação no Facebook, ele disse: “aceito o resultado, como deve

ser (...) Desejo ao doutor Gustavo Petro que saiba dirigir o país que seja fiel a seu discurso contra a corrupção”, disse o milionário independente, de 77 anos, que perdeu com 47,22% dos votos para o senador e ex-guerrilheiro, que obteve 50,51%, segundo apuração oficial.

DESAFIO

Analistas explicam que Petro terá dificuldades de governar. Apesar de ter conquistado força no Congresso, a centro-esquerda possui apenas 35% das cadeiras do congresso. Mais da metade está nas mãos da centro-direita tradicional do país.

Petro se define como um “rebelde moderado” e atrai desconfiança entre os conserva-

dores, os pecuaristas e uma ala do empresariado e do militarismo. Além de descartar a estatização da propriedade privada, ele propõe interromper a exploração de petróleo, transitar a economia para uma energia mais limpa, ampliar a produção de alimentos e reformar as regras de promoção dentro das forças militares. (Jéssica Andarde, do Correio Braziliense)

DOM E BRUNO

Polícia investiga oito pessoas

A polícia investiga oito suspeitos pelo assassinato do indígenista Bruno Pereira e do jornalista Dom Phillips. De acordo com a Polícia Federal, além dos três homens que estão presos, a investigação apura envolvimento de mais cinco pessoas na ocultação dos cadáveres. Os nomes deles não foram divulgados.

No sábado passado, Jefferson da Silva Lima, conhecido como “Pelado da Dinha”, se entregou para a polícia em Atalaia do Norte após ter um

mandado de prisão expedido pela justiça do Amazonas.

Além dele, estão presos Amarildo da Costa de Oliveira, conhecido como “Pelado”, que confessou o crime e apontou o local onde estavam os corpos, e o irmão dele, Oseney da Costa de Oliveira, conhecido como “Dos Santos”. Na sexta-feira, a Polícia Federal afirmou que as investigações apontam que não há mandante no duplo assassinato.

No sábado, também foi divulgado pela Polícia Federal

o resultado da perícia feita em Brasília. Os peritos concluíram que Dom e Bruno foram mortos a tiros, com munição de caça. De acordo com o laudo, Bruno levou três tiros, sendo dois no tórax e um na cabeça, e Dom levou um tiro no tórax.

A lancha em que Bruno Pereira e Dom Phillips navegavam no Amazonas foi encontrada a 20 metros de profundidade, no Rio do Itacoai nas proximidades da comunidade de Cachoeira, na noite de ontem. (Correio Braziliense)

DIRETORIA ESTADUAL DE FAMÍLIA E REGISTRO CIVIL DO 1º GRAU EDITAL DE INTERDIÇÃO

O/A Doutor(a) CARLOS MAGNO CYSNEIROS SAMPAIO, Juiz(a) de Direito da 2ª Vara de Família e Registro Civil da Capital, em virtude da lei FAZ SABER a todos quanto o presente edital virem ou dele notícias tiverem e a quem interessar possa que por este Juízo e Diretoria situados à Av. Desembargador Rodolfo Aureliano, s/n, Itá, Jôana Bezerra, tramitam os autos da AÇÃO DE INTERDIÇÃO do processo judicial eletrônico sob o nº 0077099-7/2021, 17.2001, proposta por LILLIAN OLIVEIRA CORDEIRO COSENTINO em favor de LUCAS OLIVEIRA CORDEIRO, cuja interdição foi decretada por sentença nos seguintes termos de seu dispositivo: “Face ao exposto e por tudo o mais que dos atos consta, com fundamento nos artigos 3º, III, e 1776, caput, ambos do Código Civil e 755 do CPC, julgo procedente o pedido formulado na inicial, confirmando a tutela antecipada, para nomear a autora, LILLIAN OLIVEIRA CORDEIRO COSENTINO, brasileira, casada, médica, portadora da cédula de identidade nº 5.182.884 SDS/PE, inscrita no CPF sob o nº 027.226.004-55, residente e domiciliada na Rua Hipólito Braga, nº 181, apto. 1101, Rosarinho, Recife/PE, CEP 52041-310, que melhor atende aos interesses do incapaz, para exercer a Curatela de LUCAS OLIVEIRA CORDEIRO, natural de Londres, brasileiro, solteiro, portador da cédula de identidade nº 6.315.481 SDS/PE e da certidão de nascimento nº 13.842, livro nº 26-E, fls. 214, do Cartório de Registro Civil do 1º Distrito Judiciário de Recife/PE, inscrito no CPF sob o nº 043.637.934-14, residente e domiciliado na Rua Doutor Genaro Guimarães, nº 90, apto. 301, Casa Amarela, Recife/PE, CEP 52070-040. Na situação em que se encontra, LUCAS OLIVEIRA CORDEIRO necessita de representação, portanto, embora o código Civil não mais cogite a incapacidade absoluta para maiores de 18 anos, confere-se à Curadora poderes para representar o curatelado nos termos e limites abaixo alinhados. Sem previsão médica de reversão do quadro de limitações que alcança o curatelado, a curatela em apreço terá vigência por prazo indeterminado. Por força das disposições constantes do § 1º do artigo 85 da lei nº 13.146-2015, a curatela não alcança o direito à vida, ao próprio corpo, à sexualidade, ao matrimônio à privacidade, à educação, à saúde, ao trabalho e ao voto do curatelado. Conforme dispõe o artigo 8º da lei nº 13.146-2015, sem prejuízo de outras responsabilidades ali estampadas, compete à curadora cuidar da pessoa do Curatelado, promovendo, com prioridade, a efetivação dos seus direitos referentes à vida, à saúde, à participação do curatelado na vida pública e política e ao trabalho, à alimentação, à habitação, à previdência social, à reabilitação, aos avanços científicos e tecnológicos, à dignidade, ao respeito, à liberdade, à convivência familiar e comunitária, dentre outros decorrentes da Constituição Federal, da Convenção sobre direitos das Pessoas com Deficiência e de outras normas, promovendo sempre o bem estar pessoal, social e econômico do curatelado. A curadora compete providenciar a satisfação das necessidades acima apontadas, podendo, para tanto, observadas as limitações acima e abaixo apontadas, representar o Curatelado, em juízo ou fora dele, perante a administração pública, previdência social e institutos de aposentadoria complementar; serviço de assistência à saúde; saúde complementar; receita federal, instituições bancárias, departamentos de trânsito e terceiros contratados; contratar, administrar, admitir, demitir, transigir, dar quitação demandar e ser demandado e praticar, em geral, os atos de interesse do curatelado. Como se infere do artigo 1741 do Código Civil, que se aplica à curatela, compete à curadora administrar os bens do curatelado, em proveito deste, com zelo e boa-fé. A luz do permissivo constante do artigo 1.748, observado que a autora não ofereceu bens à hipoteca, explicita-se que, no caso em apreço, a curadora não poderá, sem autorização judicial: 1- Contrair empréstimo ou antecipar receita em nome do curatelado; 2- Dar, vender ou emprestar; 3- Renunciar; 4- Firmar compromissos; 5- Fazer saque ou transferência de conta de poupança, aplicações financeiras ou depósito judicial em nome do curatelado – ainda que para cobrir saldo negativo da conta corrente; 6- Obter ou movimentar cartão de crédito, nem gravar ou alienar qualquer bem que, porventura, integre o patrimônio do curatelado, somente podendo movimentar a conta corrente, por meio eletrônico, com exclusividade função de débito, nos limites do rendimento mensal do curatelado, sob pena de responsabilidade solidária da curadora, da instituição bancária e do gerente da instituição bancária que viabilizar outras transações. Para a hipótese de descumprimento de qualquer das limitações acima mencionadas, sem prejuízo da adequada reparação devida, estabeleço multa correspondente a 100% (cem) por cento do valor indevidamente movimentado, a encargo solidário da curadora, da instituição bancária e do gerente da respectiva instituição. A curadora nomeada deverá apresentar ação ordinária de prestação de contas, a ser distribuída por dependência do presente feito, até o dia 30 de janeiro de cada ano, em sede própria, observada a forma contábil, na conformidade do art. 84, §4º, do Estatuto da Pessoa com Deficiência (artigo 1755 a 1762 do Código Civil). Conforme disposição constante do art. 755 do CPC, a presente sentença deverá ser inscrita no registro de pessoas naturais e imediatamente publicada na rede mundial de computadores, no sítio do TJPE e na plataforma de editais do Conselho Nacional de Justiça, uma vez, na imprensa local, uma vez, e no DJE por três vezes, com intervalo de 10 (dez) dias, constando do edital os nomes do interditado e do curador, a causa da interdição e os limites da curatela”. E, para que chegue ao conhecimento de todos, partes e terceiros, passa o presente edital. RECIFE, 14 de junho de 2022, Eu, MARIÁ CLARA MARQUES DE MEDEIROS, Diretoria Estadual de Família e Registro Civil do 1º Grau, o assino.



Time baiano festejou muito o segundo gol na partida, que definiu sua vitória no Recife



Equipe coral desperdiçou a força de jogar no Arruda, diante de 20 mil tricolores, tropeçou feio na Jacuipense e saiu do G4 de seu grupo na Série D

Vexame dentro do Arruda

RÔMULO CHICO/DP

JÚLIO CÉSAR MARTINS
ESPECIAL PARA O DIÁRIO
esportes@diariodepernambuco.com.br

Um domingo para ser esquecido pelo Santa Cruz. Com 20 mil torcedores no Arruda, o Tricolor não teve um bom rendimento e perdeu para o Jacuipense por 2 a 0. Com o resultado negativo, o clube saiu do G4 do grupo D na Série D. Os gols da partida foram marcados por Thiaguinho e Robinho.

A equipe coral terá muitos dias para se preparar para o próximo compromisso. O Tricolor vai enfrentar o Atlético (BA), no dia 27 de junho, às 20h30, fora de casa. Por outro lado, o Jacuipense terá pe-

la frente o Juazeirense, no sábado (25), também fora de casa. Os jogos serão válidos pela 11ª rodada.

Embalado pela boa presença de sua torcida, o Santa Cruz começou o confronto tentando se impor, pressionando o Jacuipense. Por outro lado, as duas equipes erravam muitos passes, o que dificultou na criação das jogadas. O primeiro lance de perigo foi dos donos da casa. Hugo Cabral recebeu a bola pela esquerda, driblou um adversário e chutou, mas o goleiro Mota defendeu.

Apesar de ter menos a posse de bola, o Jacuipense conseguiu abrir o placar aos 19 minutos do primeiro tempo. O atacante Thiaguinho recebeu belo passe entre os zagueiros, driblou o goleiro Jefferson e balançou a rede. O Tricolor do Arruda tentou uma resposta com o atacante Rafael Macena, de cabeça. A bola passou muito perto da trave e assustou o goleiro Mota.

A segunda etapa começou da melhor maneira possível para o time visitante. Logo aos seis minutos, Robinho recebeu bom

passe dentro da área, driblou Jefferson e marcou o segundo gol do Leão do Sisal. O Santa sentiu o golpe do adversário e, mesmo com as substituições feitas por Martelotte, não conseguia criar oportunidades, esbarrando na marcação.

Os donos da casa continuaram tendo mais controle da partida, com a posse de bola, porém não soube aproveitar. O Jacuipense apostou nos contra-ataques durante os 90 minutos e ofereceu perigo para a defesa coral em vários momentos. Com o desgaste físico, o jogo foi ficando morno, e as equipes esperaram o árbitro decretar a derrota do Santa Cruz.

O Santa teve maior posse de bola no jogo, mas não conseguiu transformar o domínio em gol. E ainda vacilou quando não podia

FICHA		
	0 X 2	
Santa Cruz		Jacuipense

Jefferson; Edson Ratinho, Alemão, Luan Bueno e Dudu Mandai; Gilberto (Anderson Ceará), Daniel Pereira (Elyeser) e Wesley (Tarcísio); Hugo Cabral, Fabrício (Lucas Silva) e Raphael Macena. **Técnico:** Marcelo Martelotte.

Mota; Railan, Renato, Cabral e Evandro; Kaefer, Newton (Flávio), Fábio Matos (Ruan Levine) e Jailson (Jefferson); Thiaguinho e Robinho (Jean). **Técnico:** Rodrigo Chagas.

Local: Estádio do Arruda, Recife
Arbitragem: Davi de Oliveira Lacerda (ES)
Assistentes: Francisco Chaves e Fernando Antonio da Silva (ambos de PE)
Gols: Thiaguinho, aos 19' do 1ºT; Robinho, aos 06' do 2ºT (Jacuipense)
Cartões amarelos: Dudu Mandai (Santa Cruz) | Kaefer (Jacuipense)
Público: 20 mil.

Náutico, um estranho dentro de casa

Alvirrubro vem desperdiçando o mando de campo na Série B. Mais da metade dos 13 pontos conquistados até agora foram longe do Recife

VITTORIA FIALHO
ESPECIAL PARA O DIÁRIO
esportes@diariodepernambuco.com.br

Historicamente forte dentro dos Aflitos, o Náutico passa longe de fazer vale a escrita na atual edição da Série B. Dos 13 pontos conquistados até o momento, por exemplo, apenas seis deles foram somados jogando no Recife. Uma vitória nos últimos sete jogos, sendo os cinco últimos de prejuízo para o Timbu. Apenas uma posição acima do Z4, os alvirrubros já sentem na pele o saldo do despedício do 'fator casa'. O mais recente - e único - triunfo como mandante se deu ainda na terceira rodada da competição, quando venceu o Operário Ferroviário por 2 a 0, já sob o comando de Roberto Fernandes.

De lá para cá, quase dois meses sem conquistar os três pontos como mandante. No recorte da chegada do treinador, inclusive, somente duas vitórias. A segunda aconteceu frente ao Brusque, de virada, em Santa Catarina. O resultado, pela forma que se deu, até animou

a torcida alvirrubra, que esperava uma reação. Mas ela não aconteceu nos jogos seguintes. Voltando ao Recife, o Timbu foi derrotado por 3 a 2 para o Vasco da Gama. Em seguida, recebeu o Sport, no primeiro 'Clássico dos Clássicos' da Segunda na atual temporada.

No saldo, um empate em 1 a 1 que até contou com um bom desempenho dos alvirrubros, melhores em campo, mas que frustrou os planos do Timbu de se afastar da zona de rebaixamento da competição.

O mau momento vivido nos Aflitos, no entanto, tem concor-

rência. Na reta final de 2021, após deixar escapar um acesso bastante viável, o Náutico viveu série difícil dentro do certame nacional. Cenário que fica pior quando o recorte é o desempenho como mandante. Na sequência, foram sete partidas sem conhecer uma vitória.



TIAGO CALDAS/NÁUTICO/DIVULGAÇÃO

No sábado, o Timbu arrancou um empate no clássico contra o Sport, jogando no estádio dos Aflitos

Saiba mais

Abaixo, confira a sequência detalhada:

2022

Náutico **1x1** Sport

Náutico **2x3** Vasco da Gama

Náutico **1x1** CSA

Náutico **0x1** Cruzeiro

Náutico **1x1** Guarani

Náutico **2x0** Operário

2021

Náutico **3x2** Goiás

Náutico **1x3** CRB

Náutico **1x2** Londrina

Náutico **1x1** Guarani

Náutico **1x1** Vitória

Náutico **1x1** Brusque

Náutico **0x4** Confiança

Náutico **0x1** Cruzeiro

Náutico **2x1** B. de Pelotas

SPORT

Treinador pede para Leão ser "Romário"

O Sport vive um momento de oscilação na Série B do Campeonato Brasileiro. Nos últimos três jogos, o Leão anotou somente um gol e, vivendo má fase no terço final de campo, deixou, no sábado (18), o G4 da competição. Para voltar a marcar gols e retomar o ritmo vitorioso, o treinador do time rubro-negro, Gilmar Dal Pozzo, acredita que seus comandados precisam de mais frieza ao tomar as decisões. Precisam 'ser Romário', segundo ele.

"No futebol e na vida, a gente sempre tem margem para melhorar. Isso é óbvio e é o meu grande desafio como treina-

dor. Mas o desempenho está aí. Os números estão aí. Falta conclusão. O fato de eu ter sido goleiro, ajuda a passar orientações para eles. Que no momento de definição tem que ser 'Romário', gelo, frio para tomar as decisões".

"E essa ansiedade às vezes faz com que eles não tomem a melhor decisão. Mas esses atletas estão trabalhando muito. Estou dando muita atenção ao fundamento de finalização. Mas me preocuparia muito se não tivéssemos o desempenho, e o jogo tivesse fugido do controle. Hoje (sábado), o jogo foi controlado", contou Dal Pozzo

LOTÉRIAS

FEDERAL 5673 LOTOFÁCIL 2550

1º PRÊMIO	037325	RATEIO	R\$ 500.000,00
2º PRÊMIO	062360	RATEIO	R\$ 27.000,00
3º PRÊMIO	063706	RATEIO	R\$ 24.000,00
4º PRÊMIO	065266	RATEIO	R\$ 19.000,00
5º PRÊMIO	073892	RATEIO	R\$ 18.329,00

MEGA-SENA 2492

10	30	31	33	42	52
ACERTOS	GANHADORES	RATEIO (R\$)			
SENA	ACUMULOU	58.926.651,64			
QUINA	65	71.634,15			
QUADRA	6.645	1.001,01			

TIMEMANIA 1797

01	08	18	51	63	73	76
TIME DO CORAÇÃO						PONTE PRETA/SP
FAIXA	GANHADORES	RATEIO (R\$)				
7	ACUMULOU	34.286.532,87				
6	7	69.880,01				
5	450	1.552,88				
4	9.320	9,00				
3	95.855	3,00				

01 02 06 07 09 10 12 13

17 18 20 21 23 24 25

FAIXA	GANHADORES	RATEIO (R\$)
15	3	1.450.951,44
14	433	1.390,98
13	15.580	25,00
12	175.272	10,00
11	927.859	5,00

DUPLA-SENA 2380

1º SORTEIO 04 11 15 26 33 46

ACERTOS	GANHADORES	RATEIO (R\$)
SENA	ACUMULOU	6.998.495,84
QUINA	44	2.874,64
QUADRA	1.711	84,48

2º SORTEIO 04 07 22 30 43 49

ACERTOS	GANHADORES	RATEIO (R\$)
SENA	0	0,00
QUINA	37	3.076,64
QUADRA	1.479	97,73