

# FOLHA de PERNAMBUCO

Fundador: Eduardo de Queiroz Monteiro [www.folhape.com.br](http://www.folhape.com.br)

Recife, quarta-feira, 29 de junho de 2022 Ano XXV n° 149

## Procapede realiza primeiro transplante de coração

O Pronto-Socorro Cardiológico da UPE conquistou mais um avanço para Pernambuco. O primeiro transplante de coração do hospital foi realizado em um homem de 53 anos. Ele estava na fila de espera desde maio. "Esse foi apenas o primeiro transplante de muitos que irão acontecer", afirmou o diretor da unidade e cirurgião Ricardo Lima. COTIDIANO >> PÁGINA 6



Leão toma a virada no Mineirão e agora vê o Grêmio, quarto colocado, abrir quatro pontos de vantagem

STAFF IMAGES



### SPORT PERDE EM MINAS E SE AFASTA MAIS DO G4

ESPORTES >> PÁGINA 20

### ARTIGO

Gregório Maranhão

#### O Brasil colonial e a força do açúcar

Longevidade da agroindústria canavieira está em enfrentar a adversidade. OPINIÃO >> PÁG. 15

ARTHUR DE SOUZA



### AJUDE JOVEM A CONSEGUIR PRÓTESE

Vaquinha para Ewerson Pedro está aberta. Saiba como contribuir.

COTIDIANO >> PÁG. 6

### PRESIDENTE DA CAIXA DENUNCIADO POR ASSÉDIO

POLÍTICA >> PÁGINA 3

### A CIRANDA DE LIA NO TEATRO DO PARQUE

CULTURA+ >> PÁGINA 11

ISSN 1807-9377



9 771807 937042



assine  
3425 5803  
[telomarketing@folhape.com.br](mailto:telomarketing@folhape.com.br)

anuncie  
3425 5831/5841  
[comercial@folhape.com.br](mailto:comercial@folhape.com.br)

atendimento ao cliente (WhatsApp)  
3425 5804 (99482 7919)  
[alofolha@folhape.com.br](mailto:alofolha@folhape.com.br)

WhatsApp Redação  
(81) 98187 9290  
[folhape@folhape.com.br](mailto:folhape@folhape.com.br)

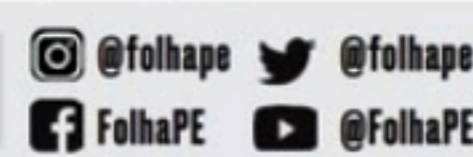

R\$ 1,50 PREÇO PROMOCIONAL PARA VENDA AVULSA  
Acesse nosso portal: [www.folhape.com.br](http://www.folhape.com.br)



## FOLHA Política

Renata Bezerra de Melo



### Luciana ganha força para vice de Danilo e visita de Lula a PE fica para agosto

Presidente nacional do PCdoB e vice-governadora de Pernambuco, Luciana Santos é aliada de primeira hora do PT e do ex-presidente Lula com quem tem relação antiga e estreita. Ela esteve presente nos diversos momentos da trajetória eleitoral dele desde 1989, assim como também sempre esteve ao lado da Frente Popular em Pernambuco. Não à toa, a dirigente nacional dos comunistas foi fundamental em articulações decisivas, como a que resultou na retirada, pelo PT, da candidatura de Marília Arraes ao Palácio das Princesas em 2018 em favor do PSB. Coube a Luciana, ali, fazer o meio de campo entre o PSB e o PT. Agora, ela pode ser, mais uma vez, uma peça-chave para o PSB em meio às construções para a corrida eleitoral que se avizinha. Luciana tende a ser, agora, uma nova variável a reforçar a digital de Lula na chapa encabeçada por Danilo Cabral, pré-candidato do PSB ao Palácio das Princesas, caso venha a ser candidata a vice do socialista. Essa tese tem ganhado força nos bastidores desde a semana passada. Luciana teria o aval de socialistas graúdos, a exemplo do governador Paulo Câmara, de quem é vice atualmente. A costura em curso passa ainda pelo reforço que a comunista daria à ala feminina na chapa, que já conta com a deputada estadual Teresa Leitão como pré-candidata ao Senado. Ter duas mulheres nessa composição daria a Danilo Cabral mais lastro para ir para uma disputa tendo duas pré-candidatas de peso no páreo, que são Marília Arraes e Raquel Lyra. No caso da tucana, ela ainda trabalha com a previsão de ter a deputada estadual Priscila Krause na chapa, o que impulsiona ainda mais os socialistas a escolherem Luciana para assumir a missão de postular a vice-governadoria mais uma vez. Luciana deve ainda ser personagem determinante no enfrentamento a Marília Arraes, que vem ancorando sua pré-candidatura no apoio a Lula, a despeito de ter trocado o PT pelo Solidariedade. O fato de Marília vir colando em Lula soma também para que Luciana seja convocada. No próximo sábado, Luciana estará, inclusive, com Lula em Salvador (BA). A agenda dele em Pernambuco que, como a coluna antecipara, deve compreender passagens pelo Recife, Garanhuns, Caetés e Serra Talhada e tinha previsão de ocorrer entre 10 e 15 de julho, tem, agora, nova data para agosto. O novo prazo saiu da reunião de agenda da pré-campanha do líder-mor do PT, realizada nesta terça-feira (23).

### Tête-à-tête

Lula é muito, dizem aliados, das relações que cultiva no tête-à-tête e Luciana Santos é uma dessas pessoas de trânsito livre com ele, como também passou a ser Paulo Câmara. Luciana tem sido presença constante nas agendas da pré-campanha de Lula. Ela esteve em Sergipe com ele e, há uma semana, estava em São Paulo, sentada ao lado de Lula à mesa do evento que marcou o lançamento das diretrizes do plano de governo dele.

**BENÇÃO** > Luciana Santos chegou a lançar sua pré-candidatura ao Senado. Na ocasião, se ventilou a hipótese de ela vir a ocupar a vaga com a benção de Lula, o que pode se dar, agora, na vice.

**ANARRIÊ** > Como a coluna cantara pedra, Simone Tebet teria agenda em PE, originalmente, na última sexta (24), que acabou adiada para esta semana. A ideia era que ela conferisse os festejos do São Pedro, em Caruaru. Mas a equipe dela fez alerta a aliados sobre votações no Senado que poderiam inviabilizar a agenda.

@rbezerrademelo  
@renatabezerrademelo

renatabezerrademelo@folhape.com.br

A coluna de Renata Bezerra de Melo é publicada de terça a sábado.

■ Suspeitas em torno da gestão do ex-ministro Milton Ribeiro levam a oposição a pedir a abertura de CPI. Ministra fala em graves suspeitas de interferência

# Acusações elevam pressão no Planalto

As acusações envolvendo a gestão de Milton Ribeiro no comando do Ministério da Educação vêm elevando a pressão no Palácio do Planalto. Uma das principais ameaças vem do Senado Federal, com a possibilidade de abertura de uma Comissão Parlamentar de Inquérito (CPI) para investigar as acusações. No entanto, uma ofensiva no Judiciário corre paralelamente com um pedido de investigação do presidente Jair Bolsonaro (PL) sobre uma suposta interferência do chefe do Executivo nas investigações que pairavam contra o antigo auxiliar.

Ontem, o líder da oposição no Senado, Randolfe Rodrigues (Rede-AP), protocolou o pedido de abertura da CPI para investigar suspeitas de corrupção na gestão do ex-ministro da Educação Milton Ribeiro.

Em reação, senadores governistas entraram com o pedido para que o presidente do Senado Rodrigo Pacheco (PSD-MG) aprecie outros pedidos "em ordem cronológica" antes de deliberar sobre a criação da CPI do MEC. Contudo, o pleito deve ser declinado. Segundo a assessoria da presidência do Senado, Pacheco irá cumprir o regimento do Sena-



Opositores protocolaram pedido de abertura de investigação ontem

do Federal e não há uma exigência para que ele decida em ordem cronológica. Além disso, o líder do Governo na Casa Alta, Carlos Portinho (PL-RJ), ameaçou que pretende recorrer ao Supremo Tribunal Federal (STF) caso a Comissão seja instalada.

### Moraes determina manifestação

Ontem, o ministro do Supremo Tribunal Federal (STF) Alexandre de Moraes determinou que a Procuradoria-Geral da República (PGR) se manifeste sobre um pedido para investigar o

presidente Jair Bolsonaro (PL) por suposta interferência na Polícia Federal durante as investigações sobre o esquema de corrupção no Ministério da Educação (MEC). A PF apura o favorecimento de pastores na distribuição de verbas do MEC.

A ministra Cármen Lúcia, do Supremo Tribunal Federal (STF), avaliou que as suspeitas de irregularidades no Ministério da Educação e de interferência do presidente na apuração são graves e mandou a Procuradoria-Geral da República (PGR) se manifestar sobre um pedido de investigação feito pelo deputado Israel Batista (PSB-DF).

## Delegado é exonerado do setor da PF

O delegado da Polícia Federal Bruno Calandrini, que cuida da investigação sobre um suposto esquema de corrupção na gestão do ex-ministro da Educação Milton Ribeiro, vai deixar o grupo da PF de Brasília responsável pelas investigações contra políticos com foro privilegiado, conhecido como Cinq (Coordenação de Inquéritos).

Segundo integrantes da PF, Calandrini já havia pedido para deixar o grupo no início do mês de maio, antes da deflagração da operação

que resultou na prisão de Milton Ribeiro. A sua saída foi autorizada com a condição de que ele continue à frente desse inquérito.

### Interferência da cúpula da Polícia

Na semana passada, após a deflagração da operação, Calandrini enviou uma mensagem a colegas afirmando que houve interferência da cúpula da PF no caso, depois que

não foi autorizada a transferência de Milton Ribeiro de São Paulo para Brasília. Calandrini ainda revela que mantém a posição de que a investigação foi "obstaculizada" por não realizar a transferência. Em suas palavras, Ribeiro foi tratado "com honrarias não existentes na lei".

Ele também foi responsável por solicitar a inclusão do ministro da Economia Paulo Guedes como investigado em um inquérito sobre desvios no fundo de pensão dos Correios, o Postalís.

■ Relatos de toques íntimos não autorizados e abordagens inadequadas estão sendo investigados pelo Ministério Público Federal

# Servidoras denunciam presidente da Caixa

AGÊNCIA O GLOBO

**F**uncionárias denunciaram o presidente da Caixa Econômica, Pedro Guimarães, por assédio sexual, segundo o site "Metrópoles", que registrou depoimentos em vídeos que preservam as identidades das vítimas. De acordo com a reportagem publicada ontem, o caso está sendo investigado, sob sigilo, pelo Ministério Público Federal (MPF). Procurada, a Caixa não se pronunciou. O MPF do Distrito Federal afirmou que não fornece informações sobre procedimentos sigilosos.

De acordo com o "Metrópoles", há diversas acusações contra Guimarães, com relatos de situações em que ele age de forma inapropriada diante de funcionárias do banco, com toques íntimos não autorizados, convites incompatíveis com a situação de trabalho e outras formas de assédio. Os relatos destes supostos abusos ocorreram, na maior parte das vezes, em viagens de trabalho da Caixa pelo Brasil.

## Relatos das vítimas

Os vídeos publicados pelo Metrópoles destacam relatos de vítimas que dizem sob a condição de anonimato terem sido convidadas por Guimarães para irem à sauna ou piscina durante viagens a trabalho do banco. Em um dos depoimentos ao site, uma das funcionárias do banco disse que, em uma das viagens que fizeram na comitiva do presidente da Caixa, foram convidadas para ir à piscina do hotel onde estavam hospedadas. No local, Guimarães teria assistido ao presidente na piscina e, na ocasião, ouviram de um dos auxiliares de Guimarães: "E se o presidente quiser transar com você?"

As denúncias divulgadas pelo Metrópoles também apontam que Guimarães "pegava" na cintura ou no pescoço de funcionárias sem consentimento. Segundo o site, o presidente da Caixa chegava a pedir para as suas auxiliares levarem em seu quarto de hotel objetos que ele "precisava" e, ao menos uma vez, atendeu a uma delas de cueca, enquanto que, em outra, teria pedido para a mulher tomar um banho e

voltar para seu quarto para "tratarem de sua carreira".

Em nota enviada ao Metrópoles, a Caixa disse que "não tem conhecimento das denúncias apresentadas pelo veículo". "A Caixa esclarece que adota medidas de eliminação de condutas relacionadas a qualquer tipo de assédio. O banco possui um sólido sistema de integridade, ancorado na observância dos diversos protocolos de prevenção, ao Código de Ética e ao de Conduta, que vedam a prática de 'qualquer tipo de assédio, mediante conduta verbal ou física de humilhação, coação ou ameaça'", afirma o banco.



SÉRGIO LIMA / GVSP

Comportamento de dirigente foi alvo de diversas acusações

## ESTADO

# Aliados devem compor chapa de Raquel Lyra

BETANIA SANTANA

Única pré-candidata ao governo do Estado que ainda não definiu nenhum dos integrantes da chapa majoritária, a ex-prefeita de Caruaru Raquel Lyra (PSDB) alinhavou sem titubear os nomes da deputada estadual Priscila Krause (Cidadania) para a vice e do ex-senador Armando Monteiro (PSDB) para o Senado. Quem viu essa costura ser realizada diz que só mesmo uma grande mudança para desfazer o ponto a ponto.

Nas andanças com a deputada, Raquel sempre revelou o desejo de tê-la na chapa. Priscila Krause é um nome que agrega, especialmente no Recife e na Região Metropolitana. No último pleito, em 2018, ela foi a 21ª mais bem vo-

tada para a Assembleia Legislativa, entre os 49 parlamentares, sendo escolhida por 46.123 eleitores. Destes, mais de 26 mil só na capital. Teve votos em todos os 13 municípios da RMR. Até em Aracoiaba.

Em entrevista à **Rádio Folha FM 96,7**, no último dia 15, ao lado da pré-candidata, Priscila Krause reconheceu a importância de seu papel numa possível eleição de Raquel Lyra. "Nessa batalha, nesse exército, eu sou uma soldada", declarou. Um indicativo de que a legisladora vai assumir o papel de vice se encontra no fato do vereador Alcides Cardoso (PSDB), aliado de Krause, estar articulando seu projeto para disputar uma vaga na Assembleia Legislativa de Pernambuco.

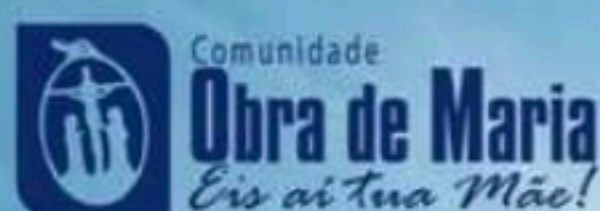

## NOSSA GRATIDÃO!

Estamos aqui para manifestar a nossa imensa gratidão pela solidariedade de todos que contribuíram com a campanha da nossa comunidade para arrecadar donativos para famílias atingidas pelas chuvas que atingiram municípios e castigaram as famílias da Região Metropolitana do Recife.

Nos últimos 30 dias, cerca de 170 missionários e voluntários da nossa comunidade ficaram na linha de frente para ajudar mais de 14 mil famílias. Arrecadamos e distribuímos mais de 50 toneladas de alimentos e produtos de limpeza e higiene, mais de 5 mil cestas básicas e aproximadamente 5 mil refeições, além de móveis e eletrodomésticos.

Chegamos a mais de 20 bairros através de nossos pontos de apoio nas casas de missão em São Lourenço, Recife (Várzea) e Jaboatão dos Guararapes (Jardim Monteverde). Nada disso seria possível sem que houvesse empatia de quem se dispôs a olhar para os desabrigados com misericórdia e amor no coração.

A nossa comunidade nasceu com o propósito de levar alegria através da palavra de Deus e de projetos que auxiliem o máximo de pessoas. Essa alegria em servir deriva dos princípios da Virgem Maria, figura feminina que é vista como o símbolo do amor ao próximo. A história de Maria motiva os nossos missionários, porque ela não mede esforços para se deslocar e ajudar até os desconhecidos.

Mais uma vez, muito obrigado. Obrigado às empresas doadoras (Masterboi, Kicaldo, Novo Atacarejo e Loja do Condomínio) e a todos que contribuíram. Quem quiser e puder doar, nossas casas de missão continuam de portas abertas (em São Lourenço, na Várzea e Jardim Monteverde) e a nossa central permanece disponível atendendo pelo telefone 81.3048-8050.

Gilberto Gomes Barbosa  
Fundador da Comunidade Obra de Maria



## EDMAR Lyra



### A verdadeira chapa de Lula em Pernambuco

A Frente Popular, caso confirme Luciana Santos (PCdoB) disputando a vice-governadoria, na chapa que já tem Danilo Cabral (PSB) como pré-candidato a governador, Teresa Leitão (PT) disputando o Senado e Silvio Costa (Republicanos) como primeiro suplente de senador, estará consolidando a verdadeira chapa de Lula em Pernambuco.

Em comum, todos tiveram ou têm forte vinculação com o ex-presidente Lula e com o PT. Danilo Cabral foi secretário de Planejamento da gestão de João Paulo no Recife, Luciana, por sua vez, tem uma ligação histórica com o PT pela sua militância na esquerda e no PCdoB, Teresa Leitão é um dos maiores expoentes do partido em Pernambuco, e Silvio Costa teve papel determinante na defesa de Lula no embate contra Sergio Moro na época em que o ex-juiz da Lava-Jato beirava a unanimidade, e construiu uma ligação estreita com Lula ao longo da sua vida pública.

Essa chapa tem história de lutas na esquerda e significa um dos projetos mais homogêneos e harmônicos de Pernambuco, uma vez que todos os prováveis integrantes da chapa majoritária sempre tiveram no campo progressista, sem qualquer vinculação com a direita no estado. Isso, naturalmente será explorado na campanha eleitoral propriamente dita, e o time de Lula ficará cada vez mais claro para o eleitor, que é o time da Frente Popular que será liderado por Danilo Cabral na construção política ao lado de Lula na disputa vindoura.

#### Aliado de primeira

Deputado estadual que mais buscou a Secretaria do Trabalho, Emprego e Qualificação em Pernambuco para levar cursos para suas bases eleitorais, Diogo Moraes fez um grande elogio ao secretário Alberes Lopes. "Conheço Alberes desde que ele era vereador. Ele não é só tem sido uma revelação do quadro de secretários de Pernambuco como tem sido um dos melhores secretários do governador Paulo Câmara, levando uma série de oportunidades para o povo pernambucano, entre elas, a Central de Oportunidades de Pernambuco".

**REFORÇO** > A campanha de Danilo Cabral conquistou o importante reforço do marqueteiro Raimundo Luedi, que teve participação determinante na construção dos projetos de Eduardo Campos em Pernambuco. Ele estava na equipe de Marília Arraes e depois passou a integrar o projeto socialista no estado.

**MATURIDADE** > O pré-candidato a deputado estadual Jarbas Vasconcelos Filho (PSB) tem sido muito elogiado pelo amadurecimento político que adquiriu nos últimos anos. Prefeitos e lideranças políticas que conversam com o aspirante a uma cadeira na Alepe reconhecem que Jarbas Filho mudou da água para o vinho e está preparado para exercer seu primeiro mandato eletivo.

**LEGADO** > A eleição de Jarbas Vasconcelos Filho para deputado estadual terá uma simbologia muito grande, pois foi na Alepe que o seu pai iniciou a sua trajetória vitoriosa na vida pública em 1970, sendo o único político da história de Pernambuco a vencer seis disputas majoritárias. Ele ficará com a incumbência de dar continuidade ao importante legado do senador Jarbas Vasconcelos para Pernambuco.

**INOCENTE QUER SABER** > O ex-ministro Mendonça Filho topará mesmo ser o senador de Miguel Coelho?

@edmarlyra

www.edmarlyra.com

A coluna de Edmar Lyra é publicada de segunda a sábado.

PUPI ROSENTHAL

No início do mês de julho, a coligação de partidos que compõem a Frente Popular - encabeçada pelo pré-candidato a governador Danilo Cabral (PSB) - deverá anunciar o nome da atual vice-governadora do Estado, Luciana Santos (PCdoB), como o nome a ocupar a mesma vaga na chapa majoritária. Os entendimentos neste sentido estão bem adiantados e a expectativa é que ela possa ser anunciada durante a visita do pré-candidato à Presidência Lula (PT) ao Estado.

O nome de Luciana já havia sido colocado anteriormente, mas a coordenação da Frente Popular acabou tendo que focar sua atenção na manutenção de outros partidos na aliança, em especial o PP - comandado pelo deputado federal Eduardo da Fonte. O acordo com a legenda, inclusive, seria um dos entraves para que a presidente nacional do PCdoB já possa ser considerada, definitivamente, como pré-candidata à reeleição.

Apesar de o PT não estar participando diretamente da negociação entre o PSB e o PP, há uma preocupação em relação ao nome indicado, caso os progressistas ficassem com a vaga. Da Fonte chegou a defender que o escolhido fosse o presidente estadual dos Republicanos, Silvio Costa Filho - que demonstrou não ter interesse na disputa.

#### Visita de Lula

Fontes ligadas à Frente Popular confirmaram que a escolha de Luciana Santos está perto de se tornar um consenso e que isso não vai resultar na saída do PP da aliança. "Uma coisa é certa: o PP não ficará com a vice", reforçou uma delas. Pelo fato de a vice ser muito próxi-



Luciana Santos pode ser anunciada na visita de Lula ao Estado

Dentro da Frente Popular, a indicação da atual vice-governadora do Estado para disputar a reeleição está próxima de um consenso

# Luciana é o nome para a vice de Danilo

ma a Lula, a ideia é que todo o acordo esteja concluído antes da vinda do ex-presidente, agendada para a primeira quinzena de julho.

#### Negociação com o PP

Já em relação às negociações com os progressistas, as informações são de que as conversas têm avançado. Durante as festas de São João,

alguns sinais surgiram. Um deles foi o fato de Danilo Cabral ter sido recebido em Santa Cruz do Capibaribe pelo prefeito Fábio Aragão (PP), ligado a Eduardo da Fonte.

Ontem, durante entrevista à **Rádio Folha FM 96.7**, a deputada estadual e pré-candidata ao Senado, Teresa Leitão (PT), disse que, atualmente, "o clima é muito propício para a permanência do PP". Ela diz que mantém contato com deputados do PP e esse é o sentimento.

#### BREVE

### PSB quer negociar com PT em bloco

A direção do PSB decidiu em reunião na noite de ontem que as negociações sobre alianças com o PT nos estados serão feitas agora em bloco e não mais individualmente como vinha acontecendo. Assim, a eventual saída de Márcio França da eleição em São Paulo, por exemplo, passará a ser discutida dentro de um pacote que deve incluir compensações em outras disputas.

O partido também definiu que dos recursos do fundo eleitoral apenas R\$ 54 milhões vão ficar com candidatos a governador e senador. Enquanto 80% vai ficar com postulantes proporcionais.

**SAÚDE+PE**  
SINDHOSPE

**SINDRATAR**

### Curso de Planejamento de Manutenção do Sistema de Refrigeração - PMOC

(com o professor e engenheiro mecânico e de Refrigeração **Eng. Arnaldo Lopes Parra**)

DE 4 A 7 DE JULHO, DAS 18:30H ÀS 22H ONLINE

**+** Definição de Manutenção;

**+** Oportunidades de ganhos com a boa manutenção;

**+** Relação de vantagens das boas práticas de manutenção;

**+** Qualidade de fluidos refrigerantes;

**+** Energia nos sistemas de ar condicionado;

**+** Agentes envolvidos no PMOC;

**+** Manutenção Preventiva;

**+** e muito mais.

EXCLUSIVO E GRATUITO PARA ASSOCIADOS DO SINDHOSPE  
**DIREITO A CERTIFICADO E APOSTILA**

Inscrições e mais informações pelo site:  
**SINDHOSPE.ORG.BR**

## CARLOS Britto



### Mendonça Filho pode ser a alternativa para o Senado na chapa de Miguel

Pule de dez que o pré-candidato ao Governo de Pernambuco, Miguel Coelho (UB), vai anunciar amanhã o nome de Alessandra Vieira (UB) como vice em sua chapa em um evento a ser realizado no Recife, um outro nome começa a ser lembrado com mais força para o Senado.

O ex-ministro Mendonça Filho (UB) vai sendo aclamado por onde passa como senador pelos amigos e aliados. O detalhe é que, caso se confirme, a chapa de Miguel pode se apresentar como chapa puro sangue.

Mendonça Filho tem colaborado nas articulações e foi um dos maiores entusiastas da campanha do ex-prefeito de Petrolina. Ele atualmente é o secretário geral estadual da legenda e foi um dos maiores entusiastas da campanha do ex-prefeito de Petrolina após a fusão do DEM, partido que liderava, com o PSL.

Em recentes pesquisas, Mendonça, que é pré-candidato a deputado federal, tem aparecido na dianteira entre os candidatos ao Senado no Estado.

#### O prejuízo

Os servidores e dependentes da Chesf procuraram o deputado Romero Albuquerque para denunciar que têm arcado com um prejuízo de R\$ 800 milhões causado por investimentos mal sucedidos que comprometeram o Fundo de Pensão privado do grupo. Todos os assistidos sofreram uma dedução de, aproximadamente, 20% no benefício. O equacionamento da dívida pode, no longo prazo, deixar os servidores sem a aposentadoria ou recebendo valor bem abaixo do planejado ao longo dos anos.

**MAGOADA?** > Andressa Laysa Queiroz Ribeiro, que foi candidata a deputada estadual pelo PCdoB em 2018, foi exonerada ontem. 'Flor Ribeiro', como era conhecida, recebeu 660 votos. Ligada ao movimento estudantil, ela era assistente de gabinete da vice-governadoria, ligada a Luciana Santos (PCdoB). No Instagram, a pré-candidata fez publicação convocando apoio para eleger Lula (PT) presidente, Renildo Calheiros (PCdoB) deputado federal e o coletivo 'comuns' para deputado estadual. Ela não mencionou Danilo Cabral do PSB, pré-candidato ao Governo de Pernambuco.

**CONCURSO** > A presidente da Câmara Municipal de Goiânia, Romário Policarpo (Patriota), anunciou a retomada das etapas do edital do concurso público para contratação de 30 profissionais de ensino fundamental, médio/técnico e superior. As inscrições poderão ser realizadas no período de 4 a 24 de julho de 2022, com taxa de R\$ 55,00 a R\$ 70,00. Os cargos são para Advogado (1); Almoxarife (1); Arquivista (2); Assistente Contábil (1); Assistente Legislativo (2); Auxiliar de Serviços Gerais (4); Auxiliar Legislativo (3); Copeiro/ Garçom (1); Eletricista (1); Encarregado Manutenção Predial (1); Motorista (1); operador de Som (2); Redator de Ata (1); Segurança Legislativa (3); Técnico de Mídia (1); Técnico Legislativo (2); Vigilante (3).

**TÍTULO 1** > Está marcada para a próxima segunda-feira, 4 de julho, a solenidade para a deputada federal e pré-candidata ao Governo de Pernambuco, Marília Arraes (Solidariedade) receber o título de cidadã de Camaragibe. A proposição foi dos vereadores Junior do Borralho (SD) e Manoel Rodrigues. O vereador de Olinda, Ricardo Sousa, já tinha oferecido o título à parlamentar, no mês de maio.

**TÍTULO 2** > A ex-ministra da Mulher, Família e Direitos Humanos Damáres Regina Alves, vai receber o Título Honorífico de Cidadã Pernambucana. A homenagem foi proposta pela deputada Clarissa Tércio e segue agora para votação em Plenário.

Blog do Carlos Britto  
@blogcarlosbritto

contato@carlosbritto.com

A coluna de Carlos Britto é publicada de segunda a sexta.



Assembleia avalia divisão de verba que Estado receberá da União

■ Governo de Pernambuco consegue aprovar mais dois projetos na Alepe dentro do calendário definido pelo TSE para liberação de dinheiro

## Mais recursos para vítimas das chuvas

Na última semana em que pode liberar recursos para os municípios - de acordo com o calendário definido pelo Tribunal Superior Eleitoral (TSE) -, o Governo de Pernambuco aprovou ontem na Assembleia Legislativa dois projetos de lei para as vítimas das recentes chuvas que deixaram 130 mortos no Estado. Mais R\$ 4,5 milhões serão repassados a seis municípios, além dos R\$ 124,7 milhões já aprovados e que contemplavam 31 cidades. O Auxílio Pernambuco de R\$ 1.500,00 será pago a famílias que tiveram a casa atingida pelas águas.

Entre os novos beneficiados, cinco prefeitos integram a Frente Popular: José Martins (PSB), de João Alfredo; Hugo Cesar Bahia (PSB), de Correntes, ambos no Agreste; Tarcisio Massena (PSB), de Chã de Alegria; Daysi Juliana dos Santos (PSB), de Primavera, na Zona da Mata, e Paulo Batista Andrade (Republicanos), de Itamaracá, no Grande Recife. A outra prefeitura é a de Quipapá, Zona da Mata, comandada por Alvinho Porto, filho do deputado Álvaro Porto. Eles entraram no PSDB este ano e estariam apoiando a pré-candidata ao governo Raquel Lyra.

O outro projeto aprovado na Alepe amplia a lei atual que restringe a pensão vitalícia de um salário mínimo aos cônjuges ou companhei-

ros(as) e filhos menores de idade dos falecidos por causa das chuvas. O benefício passa a ser concedido aos parentes descendentes até que completem 21 anos (ou 24 anos para matriculados em instituição de ensino superior); aos ascendentes sem cônjuge, companheiro ou descendentes beneficiários; e aos irmãos menores, caso não haja outros beneficiários (também até os 21, ou 24 anos se fizerem faculdade).

### Verba para professores

A Alepe aprovou, em primeira discussão, o projeto de Lei do Executivo sobre a divisão dos recursos que Pernambuco receberá da União. A verba que seria destinada ao estado referente ao antigo Fundef - hoje Fundo de Desenvolvimento de Educação Básica (Fundeb) - foi repassada com valor menor que o previsto em lei. O governo entrou com uma ação judicial e venceu.

A estimativa é que Pernambuco receba R\$ 4 bilhões do Governo Federal. Do total, 60% (R\$ 2,4 bilhões) serão divididos entre os 60 mil profissionais da educação em três vezes: 40% este ano, mais 30% em 2023 e os outros 30% restantes em 2024. Serão beneficiados com o rateio os professores que ensinaram na rede estadual de Pernambuco entre 1997 e 2006, efetivos ou em contratos temporários.

### COVID

## Doença mata bebês todos os dias

AGÊNCIA O GLOBO

O Brasil tem registrado, em média, duas mortes de crianças menores de cinco anos por Covid a cada dia desde o início da pandemia. Os números são do Instituto Observa Infância, ligado ao Instituto de Comunicação e Informação Científica e Tecnológica em Saúde (Icict/Fiocruz).

Em 2020 e 2021, foram 1.439 óbitos no grupo, sendo 48% dos casos eram de crianças com mais de 29 dias e menos de um ano completo. Somente neste ano, foram ao menos outras 291 mortes abaixo dos cinco anos até o último dia 11.

A região Nordeste do país apresenta a maior parte das mortes nessa faixa etária, com 43,9% do total, mesmo tendo apenas um terço da população analisada. Na sequência, aparece a região Sudeste, com 24,5% dos óbitos, seguida pelas regiões Norte (18,1%), Centro-Oeste (6,1%) e o Sul (7,3%).

### Proteção urgente

"Bebês nessa faixa etária respondem por quase metade dos óbitos registrados entre crianças menores de 5 anos. É preciso celeridade para levar a proteção das vacinas a bebês e crianças, especialmente de 6 meses a 3 anos. A cada dia que passamos sem vacina contra Covid-19 para menores de 5 anos, o Brasil perde 2 crianças", aponta a epidemiologista e professora da Faculdade de Medicina de Petrópolis (UNI-FASE/FMP) Patricia Boccolini.

A pesquisadora ponderou, no entanto, que mais estudos seriam necessários para identificar as causas do alto número de mortes de crianças brasileiras se comparadas às de outros países, bem como sobre a concentração dos óbitos no Norte e Nordeste e de crianças na fase do pós-neonatal.

Cristiano Boccoli, outro autor do levantamento, explica que os dados são de óbitos em que a Covid-19 foi registrada como causa principal e aos que a doença foi uma das causas da morte, quando a infecção acentuou um fator de risco.



MARJORIE CORRÊA

O Procape, pronto-socorro cardiológico da Universidade de Pernambuco, realizou o seu primeiro transplante de coração durante a madrugada de ontem. O paciente, um homem de 53 anos residente na Região Metropolitana do Recife, estava desde o começo de maio na fila de espera, e recebeu o novo órgão. A cirurgia durou cerca de oito horas.

A operação foi a primeira do programa de transplantes do Procape, que existe desde 2017. De acordo com o diretor da unidade, o cirurgião cardiovascular Ricardo Lima, há uma mobilização muito grande de profissionais para que todo o processo de um transplante aconteça.

“Esse foi apenas o primeiro de muitos que irão acontecer. Mas é fundamental destacar que esse procedimento tenha ocorrido em um hospital público, universitário e do SUS”, destacou o diretor.

## Captação do órgão

O cirurgião cardiovascular e especialista em transplante Frederi-



Cirurgião Ricardo Lima disse que esse foi o primeiro de muitos procedimentos do tipo no hospital

■ **Cirurgia feita em homem de 53 anos faz parte do programa de transplantes do hospital, que é público, universitário e atende pelo SUS em Pernambuco**

# Procape faz primeiro transplante de coração

co Browne, que esteve envolvido na cirurgia, conta que a captação do órgão aconteceu por meio da Central de Transplantes, que comunicou sobre a possível compatibilidade.

“Após os exames necessários,

comprovamos a compatibilidade e partimos para a cirurgia. São praticamente duas operações simultâneas, que consiste na retirada do órgão do doador e a inserção do enxerto no receptor”, explicou.

Com duração de aproximada-

mente oito horas, o processo, que começou com o recebimento do órgão do doador - um paciente jovem, vítima de um acidente vascular cerebral que resultou em morte encefálica -, às 19h da segunda-feira (27), e só termi-

nou por volta das 4h da manhã de ontem.

O cardiologista clínico Carlos Eduardo Montenegro está monitorando o paciente que recebeu o coração. De acordo com o médico, a situação do paciente era grave e ainda é considerada grave, mas que ele vem reagindo bem e dentro do esperado.

## Momento crítico

“É importante frisar que esse pós-operatório é um momento crítico que demanda muitos cuidados. O corpo recebeu um órgão estranho, e existe todo um protocolo de adaptação para que o paciente consiga viver bem”, destacou Montenegro, que complementou: “Vale lembrar que esse paciente deixou o bloco cirúrgico há menos de 12 horas, então é natural que ele ainda seja classificado como grave. Até mesmo pelo tipo de operação que foi feita. Mas ele vem reagindo bem, dentro do que é esperado para pacientes desse tipo.”

Ainda não há uma previsão para o primeiro boletim médico do paciente, que segue internado e em observação, mas se recuperando bem.

## REABILITAÇÃO

# Jovem faz vaquinha por prótese

FABIO NÓBREGA

Era a manhã de 24 de setembro de 2021 quando a vida de Ewerson Pedro Ferreira da Silva, hoje com 17 anos, começou a ficar por um fio. O estudante ia para a escola em um ônibus quando o veículo bateu em um poste, em Olinda. Ewerson estava cochilando na última fileira do coletivo com o cotovelo para fora da janela. Ele não conseguiu evitar o impacto e acabou perdendo o braço direito.

O garoto passou 32 dias internado no Hospital da Restauração, no Recife, e chegou a sofrer uma parada cardíaca de seis minutos. O braço direito dele chegou a ser reimplantado, mas o procedimento não deu

certo. Após travar uma batalha pela vida, Ewerson deixou o hospital em 26 de outubro de 2021.

Agora, nove meses depois do acidente, entre sessões de fisioterapia e as aulas no curso técnico de Multimídia, Ewerson Pedro passa pelas etapas da reabilitação e tem mais um sonho que deseja realizar: o de conseguir uma prótese para recuperar a possibilidade de fazer atividades do dia a dia com um pouco mais de independência.

## Campanha de arrecadação

“Eu vou ter um apoio na minha vida o tempo todo”, afirmou Pedro

à **Folha de Pernambuco** sobre a prótese. Com a ajuda da estudante de Fisioterapia Maria Vitória, que acompanha o caso há dois meses, foi aberta uma campanha de arrecadação para a compra da peça. Até o fechamento desta edição, a vaquinha contava com 187 apoiadores e uma arrecadação de aproximadamente de R\$ 8,4 mil.

A meta da campanha é juntar R\$ 200 mil. “A prótese pode ser totalmente mecânica ou funcional. A funcional está em torno de R\$ 150 mil a R\$ 200 mil e a totalmente mecânica, R\$ 500 mil”, detalhou Maria Vitória.

A estudante diz que, com a prótese, Pedro precisará passar por um processo de reaprendizado. “Ele

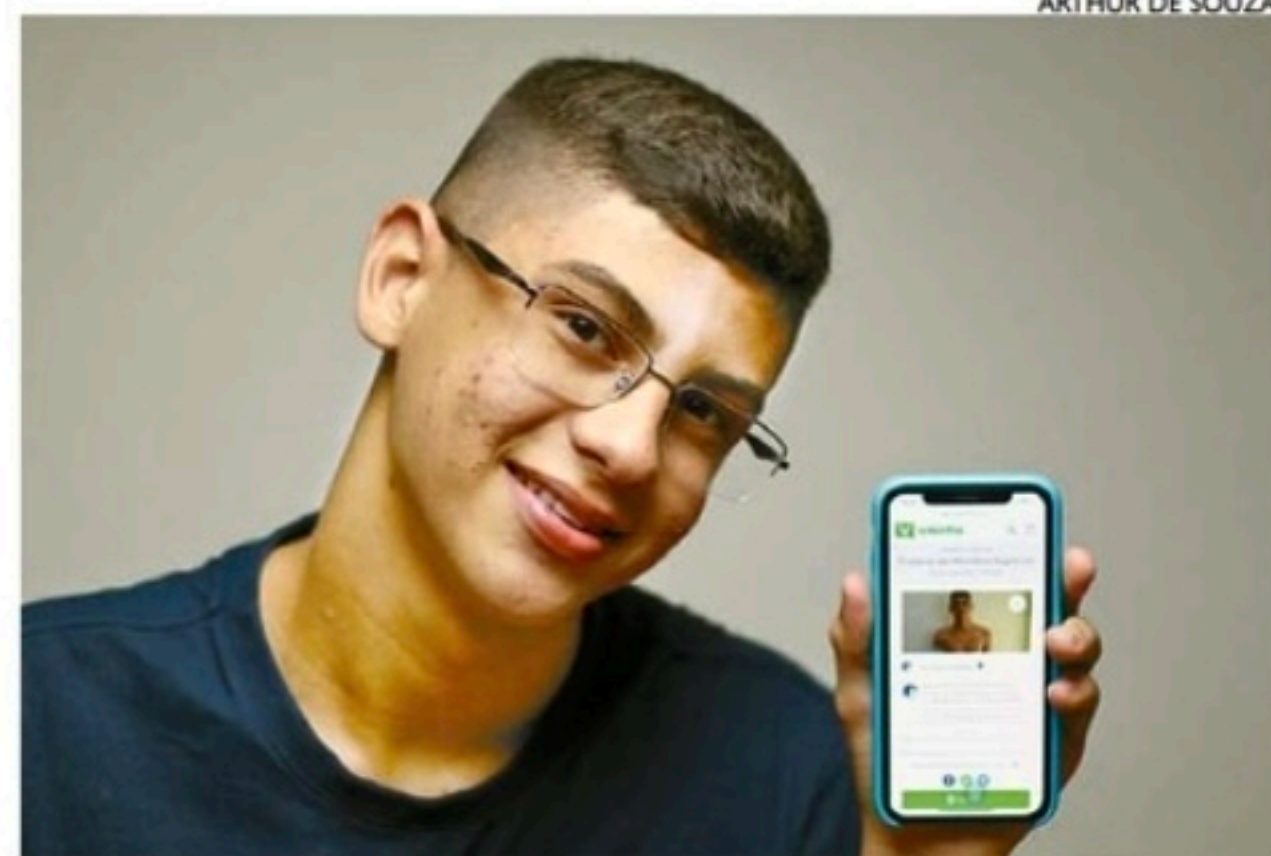

Ewerson Pedro Ferreira da Silva sonha em adquirir o equipamento

vai ter funcionalidade na mão direita, que ele perdeu. Ele vai poder escrever com a direita novamente, vai poder comer, fazer o que ele fazia antes”, completou Maria Vitória.

A vaquinha para Pedro pode ser

acessada no link <https://www.vakinha.com.br/vaquinha/protese-de-membro-superior-ewerson-pedro-ferreira-da-silva>. É possível também contribuir via Pix, com a chave 2939302@vakinha.com.br.



## MERCADO FINANCEIRO

MOEDAS DÓLAR &gt; Compra: R\$5,25 &gt;&gt; Venda: R\$ 5,25 &gt;&gt; Variação: 0,33% EURO: 5,54

BOLSAS IBOVESPA &gt; Variação: -0,62% &gt;&gt; Pontos: 100.138,87 DOW JONES (NOVA YORK): -1,40%

YUAN (China): 0,78

PESO (Argentina): 0,04

NASDAQ (NOVA YORK): -3,70%

S&amp;P 500 (NOVA YORK): -1,94%

## OUTROS ÍNDICES (Maio)

SELIC: 13,25% IPCA: 0,47% IGP-M FGV: 0,52%

OURO BM&amp;F: 306,00 INPC: 0,45%

Índices Econômicos  
www.sppe.org.br

SOCIEDADE PERNAMBUCANA DE PLANEJAMENTO EMPRESARIAL (SPPE)

MARCELLO CASAL JR/AGÊNCIA BRASIL

NEM 8,  
Nem 80  
A Economia em Foco

Alfredo Bertini

## Entre instaurar a cognição e esquecer a mnemônica: o Brasil na contramão

Tenho usado bastante este espaço da coluna para difundir, de modo insistente, sobre o inexorável papel da educação, em qualquer que seja o plano de desenvolvimento que se conceba, com o foco na sustentabilidade. Também tenho manifestado as ideias defendidas por Eduardo Giannetti sobre a prioridade da educação, enquanto elemento vital para o dinamismo econômico necessário para o país. De fato, Giannetti é um economista diferenciado, pois a solidez da sua formação e do seu conhecimento filosófico credencia-lhe para tratar a humanização das relações econômicas como primordial para o vislumbre daquele desenvolvimento. Nessa percepção, estou plenamente afinado, razão pela qual me inspiro nas suas ideias.

Minha firmeza em reconhecer esse papel que ainda cabe à educação no Brasil está presente em cada fundamento que impede que nossa economia avance. Acontece que nosso modelo não assume sequer a mínima das relevâncias que lhe cabe. Apesar do esforço pela universalização do ensino fundamental, no início dos anos 90, onosso em sino não evoluiu. Isso tem contribuído para evidenciar este estágio atual e grotesco de retrocesso civilizatório. Mesmo que meu entendimento particular reforce que o investimento público já seja algo respeitável (mesmo que haja quem julgue que poderia ser ainda mais), é fato que entregamos como resultados bem menos que outros países com padrão de gastos semelhante. É exatamente neste ponto do insucesso do modelo que trago à tona dois aspectos importantes, que dão substância às teses de Giannetti. O primeiro ele tratou como um "ritualismo" inadequado e ineficaz. O segundo chamou de "inflação de credenciais sem lastro".

Para este primeiro problema, costumo ver como um processo equivocado, ou melhor, uma falha sistêmica. Ao longo do tempo, é perceptível que diversas pessoas até que completaram seus ciclos educacionais, mas muitos não conquistaram as habilidades e conhecimentos dessas etapas de formação. Acontece que a maneira de ensinar se pauta numa repetitiva e ineficaz aposta na "mnemônica", inexplicável ritual que faz o processo de ensino se distanciar de métodos mais frutíferos. Investir na cognição é bem mais importante que guardar a informação. É necessário se exercitar a sinapse. Afinal, por errada que possa ser uma resposta que foi mal "arquivada", o importante é poder compreender o contexto, formar opinião, identificar problemas e sugerir soluções. É urgente instaurar o sentido cognitivo e abandonar a memorização. Fora disso, é seguir na contramão do ensino.

Diante da insistência de tal erro no processo de ensino, percebe-se que esse e outros problemas associados só contribuem para a ineficácia dos resultados. Assim, a educação brasileira tem gerado uma "massa de despreparados", totalmente dessintonizados com a realidade da qualificação profissional. Tudo isso se dá com o mau recheio do que provocou a pandemia, além das falhas governamentais, entre cortes orçamentários, desvios de recursos e o retrocesso do "homeschooling". O desafio agora é não gerar mais estoques de capital humano despreparado.

A ciência econômica não é exata, mas costuma ser implacável. Se não houver compromisso com a humanização a resposta será drástica. Desenvolver a capacidade humana é solução inadiável para o país, sem medo de transformar em obsessão uma política educacional vigorosa. Sem acumular esse estoque de capital, a economia tenderá a não girar como a sociedade almeja.

@alfredobertini87

@alfredobertini2017@gmail.com

A coluna Nem 8 nem 80 é publicada às quartas e sextas.



A declaração anual do Simples pode ser entregue pelo site da Receita Federal ou pelo aplicativo MEI

■ O microempreendedor individual deve prestar contas à Receita Federal mesmo que não tenha registrado faturamento no ano passado

## Prazo para declarar o MEI acaba amanhã

Amba amanhã o prazo para o microempreendedor individual (MEI) entregar a Declaração Anual Simplificada à Receita Federal. Os contribuintes precisam prestar contas das movimentações do ano anterior. Os empreendedores que não fizerem a declaração até o final do prazo poderão ter seu CNPJ suspenso além de pagar multa.

São obrigados a declarar todos os MEIs que abriram um CNPJ até dezembro de 2021, independentemente do valor faturado no ano. Os MEIs possuem um limite de faturamento anual, que em 2021 foi de R\$ 81 mil. Entretanto, o valor deve ser calculado de forma proporcional aos meses em que a empresa esteve aberta.

## Multa e bloqueio de benefícios

Segundo informações do Sebrae Nacional, a multa será de 2% por mês de atraso, com limite de 20% sobre o valor total dos tributos declarados, ou o mínimo de R\$ 50. A

multa é aplicada automaticamente após a transmissão da declaração, podendo ser reduzida em 50% caso a DASN-MEI seja entregue espontaneamente e a multa quitada dentro do vencimento do boleto que foi gerado.

Além da multa, caso a declaração não seja entregue na data, o microempreendedor individual não poderá gerar o Documento de Arrecadação do Simples Nacional (DASN), e se tornará inadimplente com o sistema tributário simplificado. O bloqueio dos benefícios previdenciários e a impossibilidade de parcelar débitos do MEI relativos ao período abrangido pela declaração também são outras consequências para quem não entregar a declaração até o dia 30 de junho.

Geralmente, a declaração do MEI é transmitida até 31 de maio. Este ano, houve uma exceção por conta da pandemia de Covid-19 e o prazo de entrega foi prorrogado para 30 de junho.

Para aqueles que abriram o MEI em 2022, a declaração só deverá ser entregue no ano de 2023, de acordo com o ano-calendário de 2022.

## Saiba como declarar

Para fazer a declaração, o contribuinte deve acessar a página de declaração do DASN-SIMEI no site da Receita Federal (<http://www8.receita.fazenda.gov.br/SimplesNacional/Aplicacoes/ATSP0/dasnsimei.app/Identificacao>) e informar o CNPJ. Na linha "original" selecione "2021". No campo "Valor da Receita Bruta Total", deve informar o valor total do seu faturamento no ano passado. No campo abaixo, se o MEI não for apenas um prestador de serviços, deverá informar o valor das receitas referentes às atividades de comércio, indústria e serviço de transporte intermunicipal e interestadual. Também é preciso informar se o negócio teve algum empregado. Depois de preencher os dados, basta conferir e transmitir a declaração.

Outra opção para declarar é pelo aplicativo 'APP MEI', disponível para download para o sistema operacional Android ou iOS.



A entrega do Marcas Que Eu Gosto ao Hospital de Câncer de Pernambuco revela o reconhecimento da sociedade pelo trabalho da instituição

TARSILA CASTRO

“O Hospital de Câncer de Pernambuco (HCP) tem o papel e a dedicação de atender e acolher as pessoas de forma digna e com muito amor”. Assim, Dr. Hélio Fonseca, superintendente geral do HCP, descreveu a instituição ao receber o Prêmio Marcas Que Eu Gosto, na manhã de ontem. O hospital ficou em primeiro lugar na categoria “Entidades Filantrópicas”. A premiação, que chega a sua 19ª edição, é realizada pela **Folha de Pernambuco** em parceria com o Instituto de Pesquisas Sociais, Políticas e Econômicas (Ipespe).

Para chegar ao resultado e consagrar o HCP como a entidade que o pernambucano mais se identifica, o público respondeu à pergunta: “Qual a organização filantrópica que você lembra e que gostaria de ajudar?”. A pesquisa foi realizada pelo Ipespe entre os meses de fevereiro e março, com entrevistados dentro da população do Recife. Foram ouvidas pessoas acima de 16 anos, de todas as classes econômicas, sexo e localidades da cidade.

Com aproximadamente 2 mil colaboradores, o Hospital de Câncer de Pernambuco é fruto de um trabalho conjunto que atende cerca de 51% dos pacientes oncológicos do estado de Pernambuco, realizando cerca de 1 mil atendimentos diários. A instituição é referência no Brasil na prevenção e tratamento de câncer.

■ Hospital de Câncer ficou em 1º lugar na categoria “Entidades Filantrópicas” da premiação, realizada pela **Folha de Pernambuco** em parceria com o Ipespe

## HCP recebe Prêmio Marcas Que Eu Gosto

“Estamos muito felizes, uma gratidão enorme pelo reconhecimento dessa premiação. Isso significa um reconhecimento de todo um trabalho que é feito e realizado dentro da nossa instituição, por todos que compõem o Hospital de Câncer de Pernambuco. Todos os colaboradores têm uma participação efetiva nessa premiação. Isso significa que nós fazemos aquilo que temos como missão, que é acolher e cuidar das pessoas com amor, tratar a vida com amor, dar esperança e tratamento necessário para aqueles que necessitam”, destacou Dr. Hélio Fonseca.

Representando a **Folha de Pernambuco**, estiveram presentes na entrega da premiação a diretora administrativa Mariana Costa; a gerente administrativa, Ivone Palácio; e a gerente de mercado, Tânia Campos.

De acordo com Mariana Costa, o prêmio abrange diversas categorias e é o reconhecimento da sociedade para as marcas.

“Eu estou aqui em nome da Fo-

lha de Pernambuco entregando o Prêmio Marcas Que Eu Gosto para o Hospital de Câncer de Pernambuco que é um reconhecimento que a sociedade faz para marcas como o HCP, que realiza um trabalho diferenciado. O Marcas Que Eu Gosto abrange diversas categorias como alimentos, bebidas, escolas, segurança e a gente traz através de uma pesquisa feita pelo Ipespe os resultados dessas marcas que estão na memória e no coração da população pernambucana”, pontuou.

### Acompanhamento contínuo

O Hospital de Câncer de Pernambuco é uma instituição filantrópica que atende 100% pelo Sistema Único de Saúde (SUS) pacientes que têm diagnóstico de câncer ou suspeita da doença.

“Nós fazemos toda a linha de cuidado necessária para o paciente, desde a sua porta de entrada. Nós temos uma equipe multidiscipli-

plinar, e temos várias especialidades na área oncológica para o paciente ser tratado. Nós temos também a missão de cuidar dos pacientes que porventura chegam na sua terminalidade de vida. É um hospital completo, onde se desenvolve ensino e pesquisa em prol do engrandecimento da parte científica”, afirmou o superintendente.

### Doações são necessárias

É importante que a sociedade faça doações para a instituição. Por meio do site do Hospital de Câncer de Pernambuco, da equipe de captação e doações e do teleatendimento da empresa, é possível que a população e as empresas ajudem o HCP a atender mais pacientes.

“O hospital de câncer com muito esforço, e muito amor dedicado à prestação de serviço, também tem as suas dificuldades. A gente precisa muito da ajuda da sociedade, de enxergar os nossos pro-

jetos que são colocados no Fundo Municipal da Prefeitura do Recife, no Fundo Estadual do Estado de Pernambuco, projetos ligados ao Pronon (Programa Nacional de Apoio à Atenção Oncológica), as emendas parlamentares, todas essas captações são necessárias para que a gente consiga sobreviver e manter o hospital e o atendimento dos nossos pacientes”, disse Dr. Hélio.

### Acolhimento e amor

A voluntária do HCP e presidente da rede feminina de combate ao câncer de Pernambuco, Maria da Paz, afirma que o principal é um tratamento com qualidade, amor e respeito. Além da assistência médica, todo o acompanhamento é oferecido ao paciente e sua família, como atendimento psicológico, cestas básicas, kits de higiene, roupas, medicações, próteses, e eventos como aniversários e casamentos.

“Nós aqui lidamos com diversas situações, como abandono, pessoas com falta de recursos, que perderam a esperança, e que desconhecem o direito à saúde. Nós procuramos ajudar as pessoas de todas as formas possíveis, dando a elas a certeza de que terão um tratamento com qualidade, amor e respeito. Lutamos para resgatar a vida das pessoas, para devolver elas cada vez mais para as suas casas, empregos e realidades”, pontuou.





## Companhia Petroquímica de Pernambuco

CNPJ - 07.986.997/0001-40

### RELATÓRIO DA ADMINISTRAÇÃO - 2021

A Administração da Companhia Petroquímica de Pernambuco (PetroquímicaSuape) submete à apreciação de V.S.as. as correspondentes Demonstrações Financeiras, com o parecer dos Auditores Independentes, referentes ao exercício social findo em 31 de dezembro de 2021.

#### Mensagem da Administração

Iniciamos o ano de 2021 com otimismo em relação à recuperação da atividade econômica nacional e global, depois da forte queda ocorrida em 2020. Nossas estimativas eram de um crescimento baixo, considerando o ritmo lento das ações para o controle da pandemia, o qual a demora no processo de vacinação ampla da população enuncia que a crise sanitária poderia se arrastar por mais tempo e, conseqüentemente, causaria impactos adicionais à economia, retardando a esperada recuperação.

Neste cenário volátil e incerto, enfrentamos outros fatores conjunturais: inflação, desemprego, câmbio, rupturas de cadeias produtivas que resultaram em falta de alguns componentes e produtos, aumento dos preços da energia, elevação dos preços nos fretes marítimos, aumento do preço das commodities em geral, entre outros, que, ao longo do ano, trouxeram mais tensão e volatilidade ao ambiente fragilizado da economia.

Não obstante, no tocante aos resultados do negócio, desde o início da pandemia, a dinâmica observada foi mais favorável comparativamente a outros segmentos. Como produtores de matérias-primas para as indústrias de artigos considerados essenciais (bebidas, alimentos, higiene, limpeza e produtos farmacêuticos), experimentamos crescimento na demanda de resinas de PET-polietileno tereftalato.

Na indústria petroquímica, se observou um aumento dos spreads de preços durante todo ano de 2021, atingindo patamares acima da média histórica dos últimos anos.

Nesse contexto positivo para o segmento, a Companhia encerrou o ano de 2021 com uma vigorosa performance, acima da expectativa, sendo o melhor resultado desde que a Alpek Polyester assumiu a gestão e controle do negócio no Brasil (maio de 2016).

O principal produto do portfólio da PetroquímicaSuape é o PTA (ácido tereftálico purificado), matéria-prima essencial para a cadeia produtiva de poliéster – polietileno tereftálico (PET), produto amplamente utilizado na indústria de embalagens, garrafas plásticas e os filamentos de poliéster – principal matéria-prima para a cadeia produtiva têxtil, cujo segmento de fibras artificiais está ampliando sua participação no mercado em comparação as fibras naturais.

Em 2021, a Companhia avançou com os temas da agenda ESG, buscando incorporá-los aos processos de negócios e de tomada de decisões. Dessa forma, foram estabelecidos plano de trabalho, metas e compromissos, inseridos no sistema de gestão integrado e no plano estratégico de longo prazo, que se materializará nos próximos exercícios, com destaque para a economia circular – restauradora e regenerativa. Ademais, estão previstos investimentos em energia renovável e em soluções relacionadas a ampliar a oferta de reciclados r-PET.

No campo da inovação, seguimos incentivando nossas equipes a repensar processos, criar e inovar, reconhecendo que a inovação é uma necessidade real para o sucesso do negócio. De forma recorrente, seguimos monitoramos as tendências futuras e atuamos para atender as necessidades dos clientes, compartilhando conhecimentos entre as equipes e adotando as melhores práticas globais em nossas operações.

No período, realizamos investimentos superiores a R\$ 40 milhões nos ativos existentes para melhoria da eficiência operativa e em projetos de melhoria de processos.

Os resultados alcançados refletem a capacidade de adaptação dos nossos colaboradores ao contexto, à cultura de excelência e alta performance, e à crescente preparação e autodesenvolvimento para lidar com ambientes desafiadores e cambiantes. Este modelo de atuação foca na identificação de oportunidades de transformação dos negócios, atendendo, simultaneamente, nossos compromissos com os principais públicos de interesse, sobretudo clientes, acionistas, fornecedores e sociedade.

A ALPEK atua em dois segmentos de negócios: **Cadeia de Poliéster**, através da "Alpek Polyester", e **Plásticos & Químicos** (poli-propileno, poliestireno, caprolactama e outras especialidades químicas). Opera 28 plantas distribuídas nos Estados Unidos, México, Canadá, Brasil, Argentina e Reino Unido e tem mais de 6.000 colaboradores. É uma empresa petroquímica de capital aberto, com ações negociadas na Bolsa de Valores do México.

A **PetroquímicaSuape** é a única produtora de PTA na América do Sul, com capacidade de produção de 700 mil toneladas/ano. A planta industrial está localizada no Complexo Portuário-Industrial de Suape e faz parte, juntamente com a **Companhia Integrada Têxtil de Pernambuco (CITEPE)**, do Complexo Integrado Petroquímico de Suape, localizado em Ipojuca-PE. O consumo nacional de PTA é majoritariamente destinado à produção de resinas PET.

#### Resultados Financeiros

##### Receita de Vendas

As vendas proporcionaram uma receita líquida de R\$ 2.768 milhões, 41% superior quando comparada ao exercício de 2020 (R\$ 1.969 milhão). O aumento do valor das receitas se deve à elevação de preços referenciais no mercado internacional, favorecendo a melhora significativa.

	2021			2020		
	Receita Líquida (R\$ milhões)	%	Δ%	Receita Líquida (R\$ milhões)	%	
Mercado Interno	2.657	96,0%	41%	1.879	95%	
Mercado Externo	111	4,0%	23%	90	5%	
	<u>2.768</u>		<u>41%</u>	<u>1.969</u>		

##### Custo das Vendas

O custo do produto vendido (CPV) da Companhia em 2021 foi R\$ 2.386 milhões, 33% superior ao ano anterior (R\$ 1.789 milhão). Esse valor está proporcionalmente equilibrado, se comparado com a receita líquida.

##### Despesas Operacionais

As Despesas Operacionais (Vendas, Gerais e Administrativas e Outras Despesas Operacionais) em 2021 apresentaram um montante de R\$ 765 milhões com efeito positivo, em relação ao valor do exercício de 2020, que foi de R\$ 117 milhões. O valor positivo em 2021 decorre de reversão de valor de recuperação dos ativos nas Despesas Operacionais, no valor de R\$ 899 milhões.

#### A Administração

### BALANÇO PATRIMONIAL EM 31 DE DEZEMBRO DE 2021

(Em milhares de reais - R\$)

ATIVOS	Nota explicativa	31/12/2021	31/12/2020
<b>CIRCULANTES</b>			
Caixa e equivalentes de caixa	4	116.952	341.183
Contas a receber de clientes	6	615.014	322.897
Estoques	7	388.125	217.868
Impostos a recuperar - CP	8	5.545	8.338
Despesas antecipadas		10.608	8.799
Partes relacionadas	15	16.080	2.701
Outros créditos - CP	9	1.456	2.748
Total do ativos circulantes		<u>1.153.780</u>	<u>904.534</u>
<b>NÃO CIRCULANTES</b>			
Impostos a recuperar - LP	8	150.562	153.259
Impostos diferidos	22	33.048	-
Aplicações Financeiras	5	175.767	-
Outros créditos - LP	9	68.739	65.760
Estoques - LP	7	8.532	2.252
Imobilizado	10	1.672.193	772.416
Direito de uso sobre arrendamentos	11	64.696	68.173
Total dos ativos não circulantes		<u>2.173.537</u>	<u>1.061.860</u>
<b>TOTAL DOS ATIVOS</b>		<u><b>3.327.317</b></u>	<u><b>1.966.394</b></u>
<b>PASSIVOS E PATRIMÔNIO LÍQUIDO</b>			
	Nota explicativa	31/12/2021	31/12/2020
<b>CIRCULANTES</b>			
Fornecedores	12	540.647	256.603
Valores a pagar de arrendamento	13	28.166	16.575
Obrigações com pessoal e encargos trabalhistas		12.232	10.956
Partes relacionadas	15	5.938	5.428
Impostos e contribuições a recolher		6.152	1.589
Dividendos a pagar	17.d	10.549	5.094
Outras contas a pagar - CP	14	8.841	32.629
Total do passivos circulantes		<u>612.525</u>	<u>328.874</u>
<b>NÃO CIRCULANTES</b>			
Valores a pagar de arrendamento	13	43.006	56.735
Outras contas a pagar	14	5.281	-
Provisão para riscos tributários, cíveis e trabalhistas	16	66.598	65.518
Total do passivos não circulantes		<u>114.885</u>	<u>122.253</u>
<b>PATRIMÔNIO LÍQUIDO</b>			
Capital social		1.497.892	1.497.892
Reserva de lucros		1.102.015	2.094
Dividendos adicionais propostos		-	15.281
Total do patrimônio líquido		<u>2.599.907</u>	<u>1.515.267</u>
<b>TOTAL DOS PASSIVOS E DO PATRIMÔNIO LÍQUIDO</b>		<u><b>3.327.317</b></u>	<u><b>1.966.394</b></u>

As notas explicativas são parte integrante das demonstrações financeiras.

### DEMONSTRAÇÃO DO RESULTADO PARA O EXERCÍCIO FINDO EM 31 DE DEZEMBRO DE 2021

(Em milhares de reais - R\$, exceto o lucro básico e diluído por ação - em R\$)

	Nota explicativa	2021	2020
<b>RECEITA LÍQUIDA DE VENDAS</b>	18	2.767.658	1.969.195
<b>CUSTO DOS PRODUTOS VENDIDOS</b>	19	(2.385.578)	(1.789.410)
<b>LUCRO BRUTO</b>		<u>382.080</u>	<u>179.785</u>
<b>RECEITAS (DESPESAS) OPERACIONAIS</b>			
Corn vendas	20	(34.089)	(32.901)
Gerais e administrativas	20	(34.473)	(30.962)
Reversão de perda estimada na recuperação de ativos	20	898.508	-
Outras receitas (despesas) operacionais, líquidas	20	(64.106)	(53.310)
<b>LUCRO ANTES DO RESULTADO FINANCEIRO E IMPOSTOS SOBRE O LUCRO</b>		<u>1.147.920</u>	<u>62.612</u>
Receitas financeiras	21	10.833	4.620
Despesas financeiras		(39.678)	(26.264)
Variações monetárias e cambiais, líquidas	21	(26.495)	(19.521)
<b>RESULTADO FINANCEIRO</b>	21	<u>(55.340)</u>	<u>(41.165)</u>
<b>LUCRO ANTES DOS IMPOSTOS SOBRE O LUCRO</b>		<u>1.092.580</u>	<u>21.447</u>
IMPOSTO DE RENDA E CONTRIBUIÇÃO SOCIAL - CORRENTE	22	(15.158)	-
IMPOSTO DE RENDA E CONTRIBUIÇÃO SOCIAL - DIFERIDO	22	33.048	-
<b>LUCRO LÍQUIDO DO EXERCÍCIO</b>		<u>1.110.470</u>	<u>21.447</u>
Lucro básico e diluído por lote de mil ações - R\$	17.c	0,45	0,01

As notas explicativas são parte integrante das demonstrações financeiras.

### DEMONSTRAÇÃO DO RESULTADO ABRANGENTE PARA O EXERCÍCIO FINDO EM 31 DE DEZEMBRO DE 2021

(Em milhares de reais - R\$)

	2021	2020
<b>LUCRO LÍQUIDO DO EXERCÍCIO</b>	1.110.470	21.447
Outros resultados abrangentes	-	-
<b>RESULTADO ABRANGENTE DO EXERCÍCIO</b>	<u>1.110.470</u>	<u>21.447</u>

As notas explicativas são parte integrante das demonstrações financeiras.

CONTINUA...

...CONTINUAÇÃO - COMPANHIA PETROQUÍMICA DE PERNAMBUCO



Companhia Petroquímica de Pernambuco

CNPJ - 07.986.997/0001-40

**DEMONSTRAÇÃO DAS MUTAÇÕES DO PATRIMÔNIO LÍQUIDO PARA O EXERCÍCIO FINDO EM 31 DE DEZEMBRO DE 2021**  
 (Em milhares de reais - R\$)

	Nota explicativa	Capital social	Reserva de lucro		Lucros (prejuízos) acumulados	Dividendos adicionais propostos	Total
			Reserva legal	Reserva de lucros retidos			
SALDOS EM 31 DE DEZEMBRO DE 2019		1.497.892	1.022	-	-	14.556	1.513.470
Pagamento dividendos adicionais propostos (R\$0,002 por ação)	17.d	-	-	-	-	(14.556)	(14.556)
Lucro líquido do exercício		-	-	-	21.447	-	21.447
Destinação do lucro:							
Constituição de reserva Legal	17.b	-	1.072	-	(1.072)	-	-
Dividendos mínimos obrigatórios (R\$0,002 por ação)	17.d	-	-	-	(5.094)	-	(5.094)
Dividendos adicionais propostos (R\$0,006 por ação)	17.d	-	-	-	(15.281)	15.281	-
SALDOS EM 31 DE DEZEMBRO DE 2020		1.497.892	2.094	-	-	15.281	1.515.267
Pagamento dividendos adicionais propostos (R\$0,002 por ação)	17.d	-	-	-	-	(15.281)	(15.281)
Lucro líquido do exercício		-	-	-	1.110.470	-	1.110.470
Destinação do lucro:							
Constituição de reserva Legal	17.b	-	55.524	-	(55.524)	-	-
Constituição de reserva de lucro	17.d	-	-	1.044.397	(1.044.397)	-	-
Dividendos mínimos obrigatórios (R\$0,002 por ação)	17.d	-	-	-	(10.549)	-	(10.549)
Dividendos adicionais propostos (R\$0,006 por ação)	17.d	-	-	-	-	-	-
SALDOS EM 31 DE DEZEMBRO DE 2021		1.497.892	57.618	1.044.397	-	-	2.599.907

As notas explicativas são parte integrante das demonstrações financeiras.

**DEMONSTRAÇÃO DOS FLUXOS DE CAIXA PARA O EXERCÍCIO FINDO EM 31 DE DEZEMBRO DE 2021 (Em milhares de reais - R\$)**

	Nota explicativa	31/12/2021		31/12/2020		Nota explicativa	31/12/2021		31/12/2020	
FLUXO DE CAIXA DAS ATIVIDADES OPERACIONAIS										
Lucro líquido do exercício		1.110.470		21.447						
Ajustes para reconciliar o lucro líquido do exercício com o caixa líquido gerado pelas atividades operacionais:										
Depreciação e amortização	19 e 20	48.837		52.766						
Variações cambiais e monetárias líquidas	21	26.495		19.521						
Juros sobre arrendamento mercantil	13 e 21	7.068		7.458						
Provisão para riscos tributários, cíveis e trabalhistas		(27)		3.198						
Perdas estimadas sobre impostos a recuperar	8 e 20	54.000		55.100						
Baixa de imobilizado	10	10.657		11.981						
Reversão de perda estimada no valor recuperável de ativos	10 e 20	(898.508)		-						
		358.992		171.471						
(Aumento) redução nos ativos operacionais:										
Contas a receber de clientes		(290.271)		56.837						
Estoques		(148.689)		(33.450)						
Impostos a recuperar		(81.422)		(26.620)						
Despesas antecipadas		(1.811)		(2.854)						
Outros créditos		(559)		(334)						
Aumento (redução) nos passivos operacionais:										
Fornecedores		249.667		143.656						
Obrigações e encargos trabalhistas							1.275			162
Partes relacionadas							(12.869)			8.621
Impostos e contribuições a recolher							4.564			246
Outras contas a pagar							(23.786)			(2.100)
Caixa líquido (aplicado nas) gerado pelas atividades operacionais							55.091			315.635
FLUXO DE CAIXA DAS ATIVIDADES DE INVESTIMENTOS										
Adições ao imobilizado	10						(64.229)			(53.622)
Aplicação Financeira - longo prazo							(164.605)			-
Caixa líquido aplicado nas atividades de investimento							(228.834)			(53.622)
FLUXO DE CAIXA DAS ATIVIDADES DE FINANCIAMENTOS										
Pagamento de parcelas de arrendamento	13						(30.113)			(25.924)
Pagamento de dividendos	17.d						(20.375)			(19.409)
Caixa líquido aplicado nas atividades de financiamento							(50.488)			(45.333)
(REDUÇÃO) AUMENTO DO SALDO DE CAIXA E EQUIVALENTES DE CAIXA							(224.231)			216.680
Caixa e equivalentes de caixa no início do exercício	4						341.183			124.503
Caixa e equivalentes de caixa no fim do exercício	4						116.952			341.183
(REDUÇÃO) AUMENTO DO SALDO DE CAIXA E EQUIVALENTES DE CAIXA							(224.231)			216.680

As notas explicativas são parte integrante das demonstrações financeiras.

As Demonstrações Financeiras estão apresentadas de acordo com os dispositivos contidos na Lei nº 6.404/76 e Lei 11.638/2007, observando os procedimentos e demais exigidos pela legislação em vigor. As Demonstrações Financeiras em sua íntegra, juntamente com as notas explicativas e o Parecer dos Auditores Independentes, encontram-se disponível na página da internet deste veículo.

Felix de Jesus Lavin Martinez  
DiretorEduardo José Bulgarelli -  
DiretorMarcelene da Paz de Oliveira  
Contadora  
CRC PE018954/O-0.

## CARTEIRA ASSINADA

## PE tem 6.508 empregos formais em maio

Pernambuco registrou um saldo de 6.508 novos postos de trabalho com carteira assinada em maio, segundo o Caged Geral de Empregados e Desempregados (Caged). O resultado é o segundo melhor da série histórica, desde 2004. O número só foi inferior ao mês de maio de 2021, quando foram registrados 7.810 postos. Já o Recife ficou em terceiro lugar entre as capitais do Nordeste, com um saldo positivo de 2.889 vagas. A capital pernambucana ficou atrás de Salvador (Bahia), com 4.326 novos postos de trabalho, e de Fortaleza (Ceará), que liderou o ranking, com 4.591 novos postos.

## PREFEITURA MUNICIPAL DE IBIMIRIM

## AVISO DE HOMOLOGAÇÃO:

## PROCESSO LICITATÓRIO Nº 026/2022 - CONCORRÊNCIA Nº 001/2022

OBJETO: CONTRATAÇÃO DE EMPRESA DE ENGENHARIA PARA A EXECUÇÃO DA PAVIMENTAÇÃO EM PARALELEPÍPEDO DE 19 RUAS, NO MUNICÍPIO DE IBIMIRIM/PE, MEMORIAL DESCRITIVO: ESPECIFICAÇÕES TÉCNICAS; ESPECIFICAÇÕES TÉCNICAS DOS SERVIÇOS; PLANILHA ORÇAMENTARIA; MEMORIA DE CÁLCULO, CRONOGRAMA; COMPOSIÇÃO DO BDI; PROJETO DE ARQUITETURA, Constantes no Anexo I do Edital. A Prefeitura Municipal de Ibimirim/PE, tendo em vista, o resultado da CONCORRÊNCIA Nº 001/2022 - Processo Licitatório 026/2022, o qual foi DECLARADO, pela Comissão Permanente de Licitação, instituída pela Portaria nº 688/2021, e por mim ratificada, tendo como vencedora do certame a empresa: Esquadro Construções Ltda - ME, CNPJ: 05.005.716/0001-03, decido pela ADJUDICADO e HOMOLOGAÇÃO do resultado do certame nos termos do art. 38, inciso VII, e 43, inciso VI, da Lei 8.666/93, o objeto da CONCORRÊNCIA em epígrafe, a empresa vencedora, com valor com o valor global: R\$ 1.705.255,02 (Um milhão setecentos e cinco mil duzentos e cinquenta e cinco reais e dois centavos), determinando a emissão do CONTRATO, a ORDEM DE SERVIÇO e a NOTA DE EMPENHO.

Ibimirim/PE, 29 de junho de 2022.

José Claudio Ferreira Xavier  
Secretário de Infraestrutura
**PREFEITURA MUNICIPAL DE PETROLINA/PE**  
**AVISO DO RESULTADO DA FASE DE PROPOSTA DE PREÇO DA**  
**CONCORRÊNCIA NACIONAL Nº 005/2022**

RESULTADO DA FASE DE PROPOSTA DE PREÇO DO PROCESSO ADMINISTRATIVO Nº 031/2022 - CONCORRÊNCIA NACIONAL Nº 005/2022. OBJ.: Contratação de empresa de engenharia para a execução dos serviços de engenharia para manutenção de praças, no Município de Petrolina/PE. Tendo em vista desistência da proposta de preço da empresa vencedora, foi convocada a colocada subsequente, ficando o resultado da seguinte forma: restaram CLASSIFICADAS as propostas de preços das empresas citadas com os seus respectivos valores globais descritos: Liga Engenharia Ltda, (R\$ 3.743.325,80), Compac Construções Ltda, (R\$ 4.226.957,05) e Construtora Master Eireli, (R\$ 5.093.096,28); todas por cumprimentos ao Edital. Fica declarada vencedora a empresa Liga Engenharia Ltda, por apresentar o menor valor global de R\$ 3.743.325,80 e cumprimento aos ditames do Edital. Caso não haja interposição de recurso, o processo será Homologado. Petrolina/PE, 28/06/2022  
Lucigleide P. dos S. Silva  
Presidente da CPL

■ **Lia de Itamaracá se apresenta, amanhã**, no Teatro do Parque, que também recebe exposição de fotografias e figurinos da artista

# Ciranda no PARQUE

JULIANO MUTA

**P**atrimônio Vivo de Pernambuco, a cirandeira Lia de Itamaracá será reverenciada, amanhã, no Teatro do Parque, a partir das 18h. Dentro do projeto Ciranda no Parque, a artista apresenta canções dos shows das suas duas últimas turnês. Antes da apresentação, marcada para as 19h, o público poderá conferir uma ocupação com peças, figurinos e fotografias da artista, em referência à exposição no Itaú Cultural, em São Paulo, inaugurada no mês de abril. Ingressos estão disponíveis no Sympla.

Lia comemora o retorno aos palcos em 2022, depois de tanto tempo afastada por uma pandemia. Em abril deste ano, Lia fez diversos shows na capital paulista e ganhou uma bela exposição promovida pelo Itaú Cultural. Em junho, ela recebeu o título de cidadã da cidade de São Paulo e intensificou sua agenda de shows pelo país. “O bom é que a gente está preparado, todo mundo firme e forte, sabendo o que vai fazer e o mais importante - todo mundo vacinado”, destaca a artista.

## Um show, dois álbuns

A apresentação será dividida em dois momentos, abrindo espaço para as canções de cada um dos álbuns e turnês mais recentes de Lia: “Ciranda de Ritmos” e “Ciranda Sem Fim”. No primeiro momento, Lia será acompanhada pelo Dj Dolores, que assina a produção musical, e dos músicos Deco (trombone), Rogério Samico (guitarra), Guga Fonseca (teclado), Aisha e Ganga Barreto (percussões). Em seguida, para a segunda parte do show, sobem ao palco Biu Negão (trombone), Danda (sax), Severino Santos (trompete), Tony Boy e Ganga Barreto (percussões), Seve-

rina e Dulce - filhas do mestre Baracho (coro). Além da direção musical do Dj Dolores, a direção de arte do projeto é assinada por Lia Leticia com produção de Beto Heese Mauro Lira e projeções da exposição do Itaú Cultural pela VJ Biarritzz.

“Vamos apresentar ciranda, coco, maracatu, frevo, maxixe, bolero, junto com o Dj Dolores, do eletrônico. Vamos apresentar de tudo um pouco sobre o que fizemos no Itaú Cultural. Que venha todo mundo maravilhosamente assistir o meu show. Eu espero que o público goste, adore!”, comenta Lia. Nesta noite de ocupação do Teatro do Parque, Lia ainda convida a cantora Daúde, com quem tem firmado uma parceria em apresentações pelo Brasil. “A Daúde é muito boa, gosto muito de trabalhar com ela, ela é muito bacana”, elogia.

## Seus trabalhos lançados

“Ciranda de Ritmos” (2010) abre espaço para o coco de roda e o maracatu. Diferente dos trabalhos lançados anteriormente, como

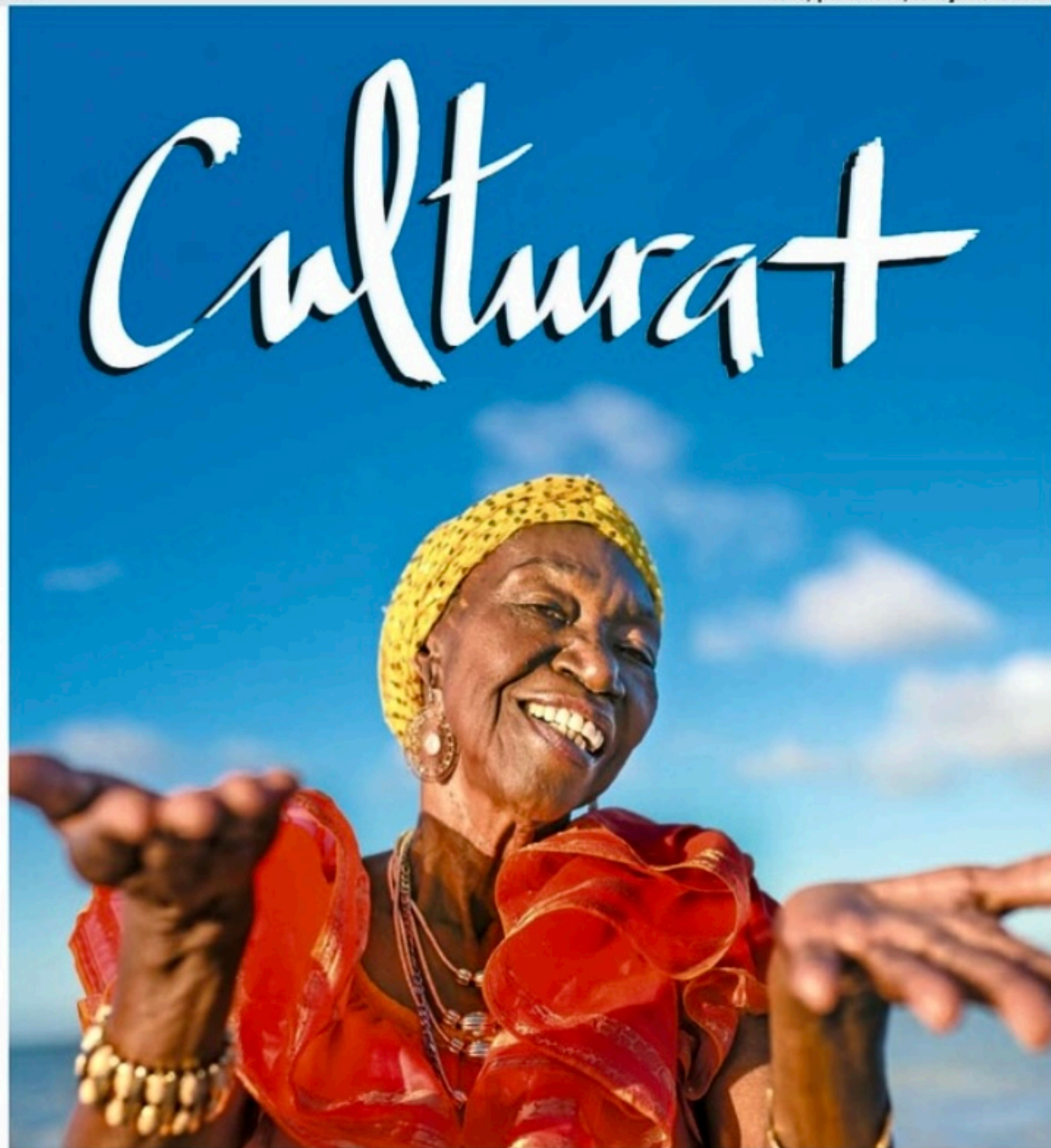

YTALLO BARRETO/DIVULGAÇÃO

No show, Lia reúne canções das suas duas últimas turnês

“Rainha da Ciranda” (1977) e “Eu sou Lia” (2000), a artista incorporou ao repertório as canções do coco de roda, acompanhadas pelas vozes de Severina e Dulce Baracho, filhas do conhecido cirandeiro Antonio Baracho. O maracatu também ganha força na apresentação com músicas tradicionais das agremiações do estado, como em Verde Mar de Navegar, de Capiba.

“Ciranda Sem Fim”, disco de 2019, com selo do edital Natura Musical, através da Lei Federal de Incentivo a Cultura, foi produzido pelo DJ Dolores, que preservou a voz marcante da cirandeira lan-

çando mão de uma fusão entre novos e antigos sons. “Lia e cantora do que ela quiser. A voz imponente, marcante e vibrante também pode apresentar outros ritmos. A partir disso, estamos apresentando essa repaginada”, explica Dolores, que assina a direção musical do novo disco. O nome “Ciranda Sem Fim” faz alusão a um presente dado a artista pelo músico carioca Lucio Sanfilippo durante um encontro entre os dois no Rio de Janeiro, em 1999. A faixa recorda o

trabalho como merendeira, ofício desempenhado pela cantora durante 30 anos em uma escola estadual da Ilha de Itamaracá.

## serviço

**Ciranda no Parque com Lia de Itamaracá**

**Abertura:** quinta (30), a partir das 18h

**Local:** Teatro do Parque (rua do Hospício, 81, Boa Vista)

**Ingressos:** R\$ 60, R\$ 80 e R\$ 100 - pelo Sympla



ADAPTAÇÃO TEATRAL DO BEST-SELLER DE: *Augusto Cury*

**NUNCA DESISTA DE SEUS SONHOS**

SEX | 01/07 | 20H

TEATRO DO PARQUE RECIFE/PE

INGRESSOS DISPONÍVEIS EM:

Sympla | vagamundo

DIREÇÃO: ROGÉRIO FÁBIANO

APOIO: FOLHA DE PERNAMBUCO | FOLHA 97 | TOMAZA | Marante

REALIZAÇÃO: APPLAUS

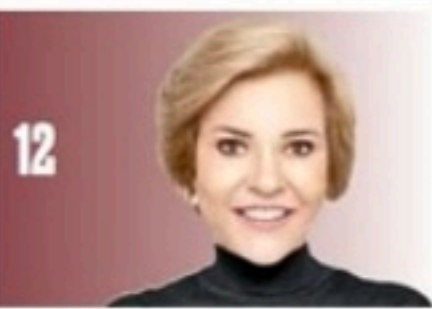

ALEXANDRE AROEIRA/FOLHA DE PERNAMBUCO



O superintendente geral do Hospital de Câncer de Pernambuco, Dr. Hélio Fonseca, recebe o prêmio Marcas Que Eu Gosto das mãos de Mariana Costa, diretora administrativa da Folha de Pernambuco

## Safadão canta hoje e Juliette encerra

Apesar de estar com problemas na coluna, que o levaram a cancelar alguns shows e até a uma internação para tratamento em hospital de São Paulo, o cantor Wesley Safadão confirmou à Prefeitura de Caruaru que honrará seu compromisso e estará hoje no Pátio do Forró para a apresentação no Dia de São Pedro. Todos estão na maior expectativa para ver como ele se comportará no palco, uma vez que mal estava conseguindo andar.

> Já o encerramento das festividades juninas, no sábado, se dará com a presença da ex-campeã do BBB Juliette, que pela primeira vez estará na Capital do Forró se apresentando como cantora. A rainha dos cactos sempre se mostrou fã do nosso São João e é esperada demais. Detalhe: Juliette exigiu no seu camarim pão com mortadela. Simples assim.

### Danilo no comando 1

As articulações para que o deputado federal e presidente estadual do PP, Eduardo da Fonte, permaneça na Frente Popular estão sendo conduzidas pelo próprio candidato a governador do PSB, Danilo Cabral, que tem mantido com rédeas curtas o comando de sua campanha. Danilo é um expert em política e coordenou as bem-sucedidas campanhas de Eduardo Campos.

### Danilo no comando 2

Praticamente já não há mais dúvida de que Eduardo da Fonte, conhecido como Dudu, vá permanecer na Frente Popular. Estão ajustando apenas a maneira como será feito o comunicado e que imposições o "chefe" do PP no Estado colocará, inclusive a questão do apoio a André de Paula. Tudo indica que Dudu virá com apoio fechado à chapa Danilo/Teresa Leitão. A conferir.



“  
Liberdade  
é como pastel.  
Todo mundo  
gosta. Mas tem  
um preço”

**NELSON MOTTA, JORNALISTA,  
ESCRITOR E CRÍTICO MUSICAL.**

Em mais um dia de inspiração, falando sobre essa tão cobiçada e procurada liberdade.

DIVULGAÇÃO



Dodi Teixeira, representante do DJ Alok em Pernambuco, tirando foto com o artista após showzaço no São João de Caruaru

### Circulando ■

**Duda Beat, Uana, Michelle Melo, duo Benza, DJs Iury Andrew e Mau Lopes estão no Line up da festa Bailinho Goxtoso, que acontece dia 9 de julho, no Clube Português.**

O evento Mulheres Unidas da CEO da Influ Brasil Patricia Ribeiro que reuniu, no Recife, marcas famosas internacionais, vai ter a 4ª edição em São Paulo.

**A dentista e especialista em harmonização orofacial, Andréa Brito, ministra palestra, amanhã, no maior Congresso Internacional de Odontologia da América Latina (CIOSP), no Centro de Convenções Anhembi, em SP.**

Autor do best-seller 12 dias para atualizar sua vida, Tiago Brunet palestra no Teatro Guararapes hoje. O encontro será como um guia prático para ajudar as pessoas a lidar com problemas da vida, muitos provocados pelo excesso de redes sociais.

**O Iphan concedeu parecer técnico favorável para o início das obras do Forte de Nossa Senhora dos Remédios, localizado na Baía de Santo Antônio, na ilha de Fernando de Noronha**



DIVULGAÇÃO



O administrador e bancário Ruhan Oliveira comemorou a chegada dos 30 anos ao lado de amigos em restaurante do Recife

ANTÔNIO ALBUQUERQUE



Os pré-candidatos Danilo Cabral e Teresa Leitão, da Frente Popular, curtindo o São João da Moda, em Santa Cruz do Capibaribe, ao lado do vice-prefeito Helinho Aragão e do deputado Diogo Moraes

## Arte do palito

É linda e especial a arte de Albi- no Júnior, pernambucano de Be- zerreros que vive em São Paulo. Ele trabalha com palitos de fósforos. Cria com os mínimos detalhes per- sonagens da nossa cultura como trios de forró, dançarinas de frevo, flores, pássaros, entre outras. Pro- duz com o palito, aparentemente banal, significados maiores. Júnior estará na Fenearte, que acontece entre os dias 6 a 17 de julho.

## Oitentinha

Caetano Veloso festeja seus 80 anos com uma live no Globoplay. Trata-se de um momento em famí- lia, com os filhos Moreno, Zeca e Tom e com participação especia- líssima da irmã Maria Bethânia. Será no dia 7 de agosto, com trans- missão do palco montado na Cida- de Das Artes e disponível para os as- sinantes do canal.

## Passagens

Já foram liberadas as vendas de passagens dos voos Recife/Gara- nhuns, que começam a operar a partir de 20 de julho pela Azul. O Governo do Estado investiu cerca de R\$ 4,7 milhões, sendo R\$ 4 mi- lhões em serviços de restauração e pintura horizontal do sistema de pistas de pouso e decolagem e R\$ 750 mil na reforma do terminal de passageiros de Garanhuns.

## Nova fábrica 1

Com a presença de Cornélio Brennand, do Grupo Brennand, e do pre- sidente da Vivix Vidros Planos, Henrique Lisboa, o governador Paulo Câ- mara assinou, segunda à tarde, no Palácio do Campo das Princesas, pro- tocolo de intenções para construção da segunda linha de produção da Vivix no Estado, que ficará ao lado da atual planta, em Goiana, na Mata Norte. O investimento será de R\$ 1,3 bilhão. A empresa fabricará vidros extras claros, além das linhas já produzidas atualmente. Os produtos se- rão comercializados em todo o Brasil, além de exportados.

## Nova fábrica 2

As obras começam ainda em dezembro deste ano, com previsão de conclusão em cerca de 30 meses. “É um investimento de alta tecnolo- gia, que vai gerar muitos empregos na região. Durante as obras serão ge- rados cerca de quatro mil empregos e, quando em atividade, as duas plan- tas juntas gerarão aproximadamente 600 empregos diretos e 2,4 mil in- diretos”, ressaltou Henrique Lisboa.

## Elas nas panelas

As chefs Janaina Rueda (Casa do Porco), Tássia Magalhães (Nelita Res- taurante), Bruna Martins (Florestal e Biroasca), Kátia e Bianca Barbosa (Aconchego Carioca e Kalango), Anna Corina e Helida Kelsh (Oma Pa- tiserie) unem-se a Carmem Virgínia para comandar um jantar só feito por elas, no dia 6 de julho, no Fiordes, com renda revertida para as ví- timas das chuvas. Sem dúvida, um menu da mais alta gastronomia.



## NIVER DO DIA

Bartolomeu Alves Filho, Joseli Lacerda, Pedro Dias, Lúcia Beni- cio, Francisco Galvão Neto, Marilourdes Ferraz, Flávia Barbo- sa, Jane Mary Perez, Pedro Paulo da Silva, Carlos Sinésio, Berta Becker, Camila Bartholo Arraes, Dilson Peixoto, Maria Eliane Cardoso, Mônica Guarines Peixoto e Pietra Ferreira da Costa



Um clique do Defensor Público-Geral, Henrique Seixas, ao lado da esposa Manoela Castro Costa Lima



DIVULGAÇÃO

Filme contextualiza os personagens originais na década de 1970

Novo filme da franquia “Meu Malvado Favorito” estreia amanhã, com a origem da relação entre o vilão e suas criaturas amarelas

## “Minions 2” chega aos cinemas brasileiros

Quando carona nas férias escolares, o mais novo filme da franquia de animação “Meu Malvado Favorito” chega às salas de cinemas brasileiras a partir de amanhã. “Minions 2: A Origem de Gru” conta a história de como as pequenas criaturas amarelas conheceram aquele que viria a ser o seu líder.

O novo longa-metragem é ambientado nos anos 1970. Na trama,

o vilão Gru é apenas um garoto de 12 anos, que arquiteta planos fracassados para dominar o mundo de seu porão no subúrbio. Ao cruzar o caminho dos Minions, ele passa a dar os primeiros passos para alcançar seus objetivos.

Gru se anima com a notícia de que o perigoso grupo de supervilões Vicious 6 expulsou seu antigo líder e resolve se candidatar à vaga. Os malfeitores experientes ignoram o jovem aprendiz, que acaba bolando um plano para enganá-los. Ago-

ra, os Minions terão que se virar para salvar o amigo dos bandidos.

### Vozes conhecidas

Na dublagem, Steve Carell volta ao papel de Gru (em português, a voz é de Leandro Hassum). O vencedor do Oscar Alan Arkin dá voz ao lutador Wild Knuckles, antigo líder do Vicious 6. O restante do bando de vilões tem como dubladores Jean-Claude Van Damme, Taraji P. Henson, Lucy Lawless, Dolph Lundgren e Danny Trejo.

A direção é de Kyle Balda, que também comandou “Meu Malvado Favorito 3” (2017) e “Minions” (2015), com codireção de Brad Ableson (“Os Simpsons”) e Jonathan del Val (“Pets - A Vida Secreta dos Bichos”). Já a trilha sonora, que remete aos embalos dos anos 1970, é assinada pelo produtor musical vencedor do Grammy Jack Antonoff.

### NOVELAS

GLBO

#### ALÉM DA ILUSÃO - 18H15

Heloisa revela a Violeta que está grávida. Davi confirma suas suspeitas sobre Joaquim. Santa decide ajudar Inácio. Davi flagra uma conversa entre Joaquim e Enrico. Olivia se revolta com o acidente de Tenório. Joaquim guarda os documentos que comprovam o crime em sua sala. Davi descobre o esquema de Joaquim. Isadora visita Tenório e Fátima fica incomodada. Leônidas ouve parte de uma conversa de Heloisa com Violeta e decide deixar a fazenda. Úrsula chantageia Ambrósio. Davi encontra as provas contra Joaquim. Lara impede Isadora de entrar na sala de Joaquim.

#### CARA E CORAGEM - 19H15

Ângelo deixa a casa da prima Regina, e Leonardo exige uma explicação. Moa comunica a Pat sobre a morte de Samuel. Regina e Leonardo concordam em não contar para Danilo sobre Ângelo. Marcela autoriza Paulo a visitar Ângelo. Anita se desespera ao saber da morte de Samuel. Pat sente ciúmes do trabalho de Moa com Pratin. Paulo encontra Regina na casa de Ângelo. Renan se interessa pela proposta que Pat fez para Olivia. Rebeca e Moa discutem sobre a audiência de guarda de Chiquinho. Leonardo mente para Martha sobre seu paradeiro. Pat lembra Moa de questionar Andréa sobre a foto com Clarice. Moa se surpreende ao ver Andréa vestida com o terninho laranja.

#### PANTANAL - 21H15

Guta fica feliz ao ver Marcelo e resolve permanecer na fazenda. Maria Bruaca não gosta da presença de Marcelo em sua casa. José Leônicio percebe o ciúme que Tadeu sente da proximidade do pai com Jove. José Lucas diz a Tadeu que não disputará a sela com os irmãos. Tenório fica incomodado com a postura de Maria Bruaca diante de Marcelo.

SBT

#### POLIANA MOÇA - 20H30

Alunos do colegial debatem sobre aprendizado durante a websérie. Davi apresenta Tânia para Gleyce e Dona Branca e mostra o “Clube do Laço Lilás” para a escritora. Sérgio suspeita de traição de Joana e tenta bisbilhotar no celular da esposa. A cantora Any Gabrielly participa da trama. Luca Tuber chama Any para participar da final do “Reality dos Estagiários” como convidada especial. Equipe da websérie pensa em fazer uma estreia digna de Hollywood. João dá ideia de todos irem à casa dele após a aula para se programarem com a estreia.

• Os resumos dos capítulos de todas as novelas são de responsabilidade de cada emissora.  
• Os capítulos que vão ao ar estão sujeitos a eventuais reedições.

### HORÓSCOPO

Marcela Marques



#### ÁRIES (21 mar. a 20 abr.)

O dia pode trazer bons acontecimentos relacionados com as finanças e a vida em família. Aproveite oportunidades de investimento que visem ao futuro dos seus, como fundos, poupança, previdência privada ou imóveis. Há certa tendência a exagerar demais seus próprios desejos. Lembre-se que você vive em coletividade.



#### TOURO (21 abr. a 20 mai.)

Você pode nem gostar de ser pego de surpresa, mas hoje isso acontece de forma que boas novidades cheguem até você - podem vir de irmãos ou pessoas próximas. Bom momento para aquisição de aparelhos eletrônicos e para o uso de tecnologias, principalmente das redes sociais, de forma estratégica. Alegrias em família.



#### GÊMEOS (21 mai. a 20 jun.)

Vênus no seu signo troca olhares amorosos com Júpiter no seu setor de conexões sociais: hoje, pode ser que alguém atraia seu olhar de forma mais intensa em meio aos seus círculos de amizade: romance no ar. Mais do que nunca, ideias criativas devem ser testadas, pois podem trazer lucros inesperados. Não se iniba.



#### CÂNCER (21 jun. a 22 jul.)

Embora você esteja superempoderado agora, é preciso evitar que isso lhe encha de confiança a ponto de perder o senso de autopreservação. Você está forte, mas tem outras pessoas mais fortes ao redor, e em disputas, principalmente na área profissional, cuidado para não parecer arrogante. Abra-se para boas surpresas.



#### LEÃO (23 jul. a 22 ago.)

Os leoninos hoje estarão intuitivos demais, ao mesmo tempo em que poderão se sentir incomodados com alguma coisa que não conseguem bem discernir o que é. Será que não tem a ver com desejos e emoções que vêm sendo reprimidos? É importante extravasá-los de alguma forma. No trabalho podem surgir boas novidades hoje.



#### VIRGEM (23 ago. a 22 set.)

Hoje é dia de fortalecer ou revisar seus projetos de vida, de forma que eles contemplem a busca de mais liberdade e autenticidade: você estará muito consciente do quanto isso é importante para você. Busque companhias e associações que lhe acolham exatamente do jeito que você é. Espiritualidade e estudos em alta.



#### LIBRA (23 set. a 22 out.)

Em alguns momentos, é a oportunidade de se posicionar de forma diferenciada que faz a diferença na sua imagem pessoal e reconhecimento profissional. Hoje, não tenha medo de ousar e de fazer diferente das outras pessoas: é isso que vai lhe projetar. Nas parcerias, deixe o outro brilhar, mas ocupe seu espaço também.



#### ESCORPIÃO (23 out. a 22 nov.)

Que tal explorar o mundo com mais expansividade hoje? Você pode se ver interessado por novos conhecimentos, principalmente nos campos da espiritualidade, religiões, filosofia e cultura. Escorpianos comprometidos podem se reconectar de forma surpreendente com seus pares, e os solteiros, formar novas conexões.



#### SAGITÁRIO (23 nov. a 21 dez.)

O romantismo e os encontros afetivos com potencial para ser mais do que casuais estão muito favorecidos hoje. Hora de tornar mais séria aquela relação que vem lhe empolgando! Ao mesmo tempo, há o risco de tomar decisões movidas pelo desejo de aventura ou mesmo pela empolgação do momento. Seja maduro nas escolhas.



#### CAPRICÓRNIO (22 dez. a 20 jan.)

O dia pode ser bem complexo em termos de interação com o parceiro afetivo e até mesmo com amigos ou pessoas importantes no seu trabalho: o outro vai estar muito fortalecido e disposto a se impor sem vacilação. Tenha tato e respeite a individualidade alheia nas suas interações. Com esse cuidado, tudo avança.



#### AQUÁRIO (21 jan. a 19 fev.)

Em plena quarta-feira, abre-se um portal de facilidade para vivências amorosas: culpa da boa troca entre Júpiter e Vênus em signos amigáveis aos seus. Mesmo um passeio mais despretenso pode ocasionar um bom encontro, daqueles de fazer suspirar. Coloque, também, sua criatividade e alegria de viver em movimento.



#### PEIXES (20 fev. a 20 mar.)

O dia é de viver paixões intensas e de deixar transbordar sua alegria. Tem coisas que você está deixando de experimentar por causa do medo do julgamento alheio? Então vivencie isso; entre em contato com as suas sombras porque elas podem ser grandes amigas. Um golpe de sorte pode lhe atingir numa atividade casual.

### PASSATEMPO

#### PALAVRAS CRUZADAS DIRETAS

www.coquetel.com.br

© Revistas COQUETEL

Curso que se faz após o mestrado	Capitais de Roraima e Rio Grande do Norte, respectivamente	Dividir o baralho	Corrida de jipes	Categoria de destilado de fantasias de Carnaval
A primeira hora	Restituir; repor	Prata (símbolo)	Por baixo de	
Desistir por medo (fig.)				
	Variedade de limão			
	Excesso na comida			
A companheira de Adão (Bíblia)	(?) Costa, cantora			
	De todos os dias			
Sombrios; sem luz		Milho, em inglês		
Boba; ingênuo		Produção agrícola		
Agualdo Timóteo, cantor		A pessoa com muitos conhecimentos		
			Esmalte incolor para unhas	
Tocar, de leve, com os lábios		Cheiro agradável	(?) bumbá, encenação folclórica	
				Sereia dos rios brasileiros
Oposto de "minoría"			(?) justa: vexame	
Suporte de ataduras			Não é? (pop.)	
			Excessivamente estudioso (gíria)	
Qualquer tecido				
Nobre britânico				As primeiras vogais

BANCO

23

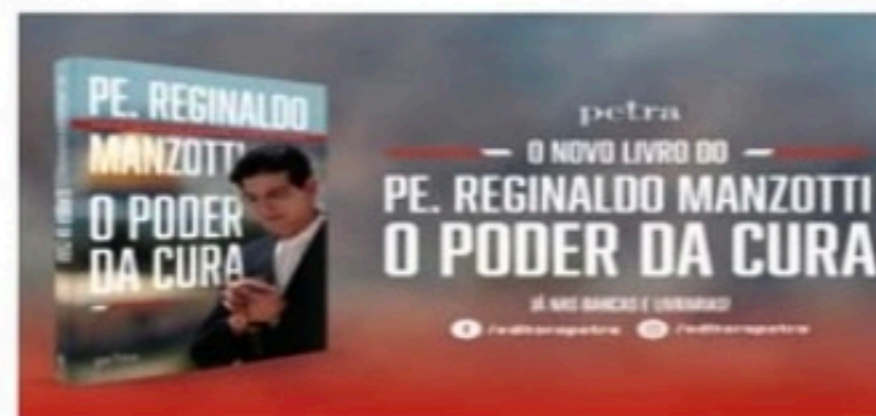

#### Solução

S	V	E	G	O	J
O	M	E	N	O	V
V	I	V	I	L	
O	V	I	M	O	I
I	O	B	J	O	N
L	I	M	V	F	I
V	I	V	I	V	
N	O	S	V	O	I
I	S	O	M	C	S
O	V	I	V	O	I
I	V	I	V	A	S
V	I	V	H	V	V
O	V	O	I	N	O
U	O				

## Filipéia de N. Sra. das Neves

**GREGÓRIO MARANHÃO**

CONSULTOR DE EMPRESA  
mgmaranhao@gmail.com

Nos primeiros passos do Brasil colonial, destacam-se os acontecimentos que tiveram como palco o território correspondente ao Estado da Paraíba, a partir do final do século XV, quando, segundo pesquisas históricas, já teria sido visitado pelo navegador espanhol Vicente Yañes Pinzon, em 1499, portanto meses antes do "achamento" do Brasil por Pedro Alvarez Cabral, em 1500.

Na sequência dos registros que chegaram ao conhecimento dos pesquisadores, encontramos mais uma vez a provável visita de Américo Vespúcio à Paraíba, em meados de 1501.

Corsários franceses e ingleses estiveram várias vezes na região praticando escambo com os índios potiguaras, que habitavam o território, estabelecendo feitorias na Baía da Traição e no Forte Velho, onde os por-

tugueses foram derrotados em emboscadas pelos nativos a serviço dos franceses, daí surgindo a denominação de "Baía da Traição" ao perfil costeiro daquela localidade.

A primeira cidade foi fundada como capitania real no período em que Portugal estava sob domínio espanhol, com a denominação de "Filipéia de Nossa Senhora das Neves". Filipéia em homenagem ao rei espanhol dom Filipe II. Em seguida, em 1634, quando era conhecido por Frederikstad (Frederica), em homenagem ao príncipe de Orange, Frederico Henrique, durante o período de domínio holandês, contando então com mil e quinhentos habitantes e dezoito engenhos de açúcar. E finalmente Parahyba (que significa "Rio mau"), em 1654, com o retorno ao domínio português.

A Paraíba, então vinculada a Capitania de Itamaracá, sempre enfrentou lutas e escaramuças, inicialmente com os índios, isoladamente ou a serviço de exploradores, franceses, espanhóis, desde a exploração do pau-brasil (Ibirapitanga), tido como o melhor da colônia, como adiante com o sucesso da florescente indústria do açúcar, a participação dos paraibanos na expulsão

dos holandeses, as visitas da inquisição, relatados nos "Diálogos das grandezas do Brasil" pelo cristão novo Brandonio e seu conterrâneo Alviano, são episódios marcantes do período colonial paraibano.

Esse elenco de lutas, marcado pela resiliência dos paraibanos parece ter forjado ao longo de cinco séculos, um sentimento nativista de defesa e orgulho da sua terra, do seu espaço, tanto no passado distante quanto na história recente, que vai do grande estrategista paraibano Vidal de Negreiros, que pontificou na Paraíba e em Pernambuco na guerra contra o invasor holandês, ao grande líder que foi Epiácio Pessoa, sem falar em tantos outros nomes dignos de citação, como o romancista e escritor José Lins do Rego, autor de "Menino de Engenho", "Moleque Ricardo", "Fogo morto", "Usina", "Banguê", alusivos ao chamado "ciclo do açúcar", o grande Ariano Suassuna, que presenteou Pernambuco com a sua genialidade.

De lá pra cá e daqui pra lá, a expressão das lideranças canavieiras na interação de pernambucanos e paraibanos, se reafirma no hoje, trazendo para a nossa coleção de acontecimentos, que afagam a autoestima do

Nordeste Canavieiro, privilégio de lideranças, como a que mereceu noutro dia o companheiro José Inácio de Moraes Andrade, pernambucano de Macaparana radicado na Paraíba, presidente da Associação dos Fornecedores de Cana da Paraíba, e da Unida – União Nordeste dos Produtores de Cana, representando vinte mil produtores canavieiros em nove estados do Nordeste, o que lhe autoriza a ser chamado de "Donatário do Nordeste Canavieiro", agraciado com a mais alta comenda do Estado, a medalha Epiácio Pessoa, pela sua incansável e meritória luta, pelo setor canavieiro.

Certamente, a longevidade da atividade agroindustrial canavieira na região, que por mais de quinhentos anos, a despeito das enormes dificuldades que enfrentou e ainda enfrenta da Colônia à República, só se explica como um fenômeno, que encontra suas raízes, nas lutas que desde sempre temos empreendido, em nome da sobrevivência, que nos deixaram vocacionados a enfrentar a adversidade como regra e não como exceção, permitindo-nos olhar pra frente, sempre em nome da esperança de um novo tempo, que estamos certos poderá ser melhor.

## As raízes cristãs da ciência econômica

**ALEX CATHARINO**

HISTORIADOR, PESQUISADOR DA FUNDAÇÃO DA LIBERDADE ECONÔMICA

A maioria dos analistas considera a publicação, em 1776, do livro A Riqueza das Nações, do filósofo moral escocês Adam Smith (1723-1790), como o marco do surgimento da Economia como um campo de análise, fundado no paradigma do método científico moderno, e como uma disciplina autônoma em relação tanto à Ética quanto à Política, tendo servido como referência fundamental para a maioria das reflexões econômicas posteriores. Em essência, o liberalismo econômico se caracteriza pelo argumento de que a economia de livre mercado é uma instituição fundamental para a garantia dos direitos individuais à vida, à liberdade e à propriedade, sendo um elemento necessário para a existência da tolerância religiosa, do Estado de Direito e do sistema representativo democrático.

Todavia, a defesa da liberdade econômica contra a

intervenção governamental é anterior ao liberalismo. Desde a época das sociedades greco-romanas, é possível encontrar inúmeras reflexões morais ou políticas que tangenciam alguns dos problemas fundamentais discutidos pela ciência econômica, sendo que as principais contribuições nesse campo foram dadas pelos pensadores escolásticos católicos, entre os séculos XIII e XVII, e cujas análises influenciaram inúmeros pensadores modernos que colaboraram para o surgimento da Escola Clássica de Economia, a corrente que lançou as bases teóricas da defesa sistemática do liberalismo econômico.

Ao longo da Idade Média, eminentes teólogos, moralistas, canonistas e juristas ofereceram valiosos argumentos em favor da livre iniciativa econômica nas obras de eminentes teólogos, em especial quando analisaram o problema da justiça. Dentre essas inúmeras reflexões, merecem destaque as análises do teólogo e filósofo dominicano Santo Tomás de Aquino (1225-1274), que defendeu a propriedade individual privada e formulou a ideia de que o preço justo das coisas se dá pela utilidade ou escassez dela. Outro emi-

nente teólogo que se notabilizou como um dos maiores defensores da liberdade econômica de todos os tempos foi o místico e pregador franciscano São Bernardino de Siena (1380-1444), que advogou o direito dos indivíduos à propriedade privada e ao livre comércio, além de ter justificado moralmente a sonegação de altos impostos e formulado a noção segundo a qual os diferenciais de salários são devidos à escassez e à habilidade dos profissionais qualificados.

Fundados nesses ensinamentos medievais, as principais contribuições do pensamento católico à defesa da liberdade econômica foram oferecidas, entretanto, pelos autores da Escolástica Tardia Ibérica, ligados à chamada Escola de Salamanca, cujo grande precursor foi o dominicano Francisco de Vitória (1483-1546). Inúmeras posições teóricas do liberalismo econômico foram antecipadas nas reflexões, à luz da Lei Natural, de diversos temas, como a defesa da propriedade privada ou as análises das finanças públicas, da tributação, do comércio, das atividades bancárias, da teoria monetária, do sistema de preços, dos salários, dos juros, do lucro e da justiça distributiva. Alguns desses

questionamentos aparecem nas obras dos mais eminentes teólogos, filósofos, juristas, canonistas e moralistas do período, dentre os quais se destacam os dominicanos Domingo de Soto (1495-1560) e Tomás de Mercado (1500-1575), os franciscanos Juan de Medina (1490-1546) e Luis de Alcalá (1490-1549), os agostinianos Martin de Azpilcueta (1492-1596) e Miguel Salón (1538-1620), e os jesuítas Luis de Molina (1535-1600), Juan de Mariana (1535-1624), Francisco Suárez (1548-1617), e Juan de Lugo (1583-1660).

Uma boa introdução à temática é oferecida pelo economista argentino Alejandro A. Chafuen em seu livro Fé e Liberdade: O Pensamento Econômico da Escolástica Tardia. Em ambientes intelectuais católicos, como os da América Hispânica e do Brasil, que, nas últimas cinco décadas, foram marcados pelas distorções religiosas, pelos erros morais, pelas falácias econômicas e pelo radicalismo político da chamada Teologia da Libertação, redescobrir as grandes contribuições oferecidas pelos escolásticos pode ser um meio para o florescimento de sociedades verdadeiramente livres, justas e virtuosas.

PREVISÃO DO TEMPO



REGIÃO METROPOLITANA

**Hoje** - Parcialmente nublado a nublado com pancadas de chuva de forma isolada ao longo do dia com intensidade fraca a moderada.  
> **Máxima: 29° Mínima: 22°**

**Amanhã** - Parcialmente nublado a nublado com pancadas de chuva de forma isolada ao longo do dia com intensidade fraca a moderada.  
> **Máxima: 29° Mínima: 21°**

**MATA NORTE**

>Hoje Máxima: 29° Mínima: 19° >Amanhã Máxima: 29° Mínima: 19°

**MATA SUL**

>Hoje Máxima: 30° Mínima: 22° >Amanhã Máxima: 29° Mínima: 20°

**AGRESTE**

>Hoje Máxima: 27° Mínima: 17° >Amanhã Máxima: 27° Mínima: 16°

**SERTÃO DE PERNAMBUCO**

>Hoje Máxima: 32° Mínima: 18° >Amanhã Máxima: 31° Mínima: 18°

**SERTÃO DE SÃO FRANCISCO**

>Hoje Máxima: 32° Mínima: 21° >Amanhã Máxima: 31° Mínima: 21°

TÁBUA DE MARES  
Fonte: Centro de Hidrografia da Marinha

AMANHÃ HOJE

↑	Hora	altura	↑	Hora	altura
↑	03:51	2.2	↑	16:13	2.1
↓	10:11	0.4	↓	22:21	0.5
↑	04:28	2.2	↑	18:54	2.1
↓	10:49	0.4	↓	22:58	0.5

FASES DA LUA



**FOLHA de PERNAMBUCO**  
EXPEDIENTE

Presidente e fundador:

**EDUARDO DE QUEIROZ MONTEIRO**

presidencia@folhape.com.br



Diretor Executivo  
**PAULO PUGLIESI**  
paulopugliesi@folhape.com.br

Diretor Operacional  
**JOSÉ AMÉRICO LOPES GÓIS**  
americogois@folhape.com.br

Diretora Administrativa  
**MARIANA COSTA**  
marianacosta@folhape.com.br

Editora-chefe  
**LEUSA SANTOS**  
leusasantos@folhape.com.br

**COMERCIAL**  
Publicidade: 3425 5831/5841 Fax - 3425 5845  
comercial@folhape.com.br

**Classificados** (anúncio de linha): 3425 5899/ 3425 5896  
Diretoria - 3425 5839

**MERCADO NACIONAL**  
**REPRESENTANTE: CA PUBLICIDADE**  
**SÃO PAULO:** Fone: (11) 2729-5448 / 5449  
e-mail: capublicidade.com@terra.com.br

**REPRESENTANTE: EC COMUNICAÇÃO E MARKETING**  
**BRASILIA:** Fone: (61) 99186 6647 (61) 99103 3838  
e-mail: diretoeccm@gmail.com; opec.eccm@gmail.com

**REDAÇÃO**  
Editores  
Bianca Negromonte, Danielle Romani, Fábio Guibu, Geison Macedo, Ivo Vanderley, João Lin, Rogério França, Vanessa Lins

Subeditores  
Alfeu Tavares, Carol Brito, Priscila dos Santos

**CIRCULAÇÃO**  
3425 5897

**ASSINATURA**  
3425 5803 Segunda à quinta: 8h às 17h30  
Sexta: 8h às 17h

**CENTRAL DE ATENDIMENTO** - 3425 5804 99482  
7919 (WhatsApp)  
Segunda à quinta: 7h às 17h30  
Sexta: 7h às 17h  
Sábado: 7h às 13h

**FINANCEIRO** - 3425 5811/3425 5813  
**MARKETING** - 3425 5876

**Recursos Humanos** - 3425 5809  
**Administração** - 3425 5892

A Editora Folha de Pernambuco Ltda. não comercializa diretamente os exemplares do jornal ao público, fazendo-o unicamente a agentes autorizados devidamente credenciados, que, à sua vez, os revendem através de revendedores autorizados por eles diretamente contratados. As assinaturas são vendidas diretamente na sede social da empresa ou por intermédio de pessoas físicas ou jurídicas para isso autorizadas.

**PREÇO DO EXEMPLAR**  
Dias úteis (PE, AL, PB, RN) R\$ 2,00  
Folha Mais (Fim de Semana) R\$ 4,00  
Outros Estados R\$ 4,00  
Números atrasados R\$ 4,00

**ASSINATURA**  
Anual Diária R\$ 730,00  
Semestral Diária R\$ 365,00

Preço promocional para venda avulsa edição de segunda à sexta: R\$ 1,50  
edição FolhaMais (sábado/domingo): R\$ 2,00

**DPO FOLHA DE PERNAMBUCO**  
Contato para LGPD  
Departamento de Proteção de Dados  
dpo.folhape@folhape.com.br  
Fone: (81) 3425-5809

Fundado em 3 de abril de 1998  
Editora Folha de Pernambuco Ltda.  
Av. Marquês de Olinda, 105  
Baixo do Recife - Cep: 50030-000 Recife-PE  
www.folhape.com.br FAPX: 3425 5800

Afiliado a  
**ANJ** ASSOCIAÇÃO NACIONAL DE JORNALIS  
Verificação de circulação  
**ARC** Associação de Auditores Independentes S/S  
**CENF**

A operadora HAPVIDA ASSISTÊNCIA MÉDICA LTDA., com registro na ANS sob o nº 36.825-3, diante da obrigação legal contida no inciso II, parágrafo único, art. 13 da Lei nº 9656/98 e na Súmula nº 28/2015-ANS, bem como ainda, em face das tentativas sem sucesso de notificação pessoal, vem, por meio do presente Edital, NOTIFICAR os beneficiários abaixo listados para que, no prazo máximo de 10 (dez) dias, a contar desta publicação, entrem em contato com esta operadora de saúde, para tratar assunto referente ao seu plano de saúde, garantindo, assim, a manutenção dos serviços contratados, podendo, para tanto, comparecer à sede da empresa, situada na Rua Pacífico dos Santos, 25, Boa Vista - Recife/PE ou entrar em contato com a mesma através dos números 4020-9093 e 08002809130 (SAC). Vale destacar que o desinteresse do beneficiário no prazo acima conferido, acarretará na adoção das medidas previstas na legislação supramencionada. A HAPVIDA RECIFE aproveita o ensejo para ressaltar o prazer em tê-los como clientes, desejando que esta relação permaneça firme e duradoura.

Table with 10 columns containing contract numbers (e.g., Contrato: 3010J059680) and CPF numbers (e.g., CPF: 000590238).







Contrato: 3010J340618 CPF: 704336384, Contrato: 3010J081760 CPF: 704533924, Contrato: 3010J212711 CPF: 704575914, Contrato: 3010J038155 CPF: 704598084, Contrato: 3010J164844 CPF: 704688834, Contrato: 3010J290263 CPF: 704775424, Contrato: 3010J240592 CPF: 704812404, Contrato: 3010J313769 CPF: 704819564, Contrato: 3010J326577 CPF: 704894434, Contrato: 3010J130651 CPF: 704927144, Contrato: 3010J217432 CPF: 704967044, Contrato: 3010J228156 CPF: 704974544, Contrato: 3010J119746 CPF: 705077524, Contrato: 3010J266703 CPF: 705176254, Contrato: 3010J369988 CPF: 705202694, Contrato: 3010J317432 CPF: 705202694, Contrato: 3010J116012 CPF: 705267594, Contrato: 3010J190856 CPF: 705286954, Contrato: 3010J262013 CPF: 705416724, Contrato: 3010J226998 CPF: 705560614, Contrato: 3010J047910 CPF: 705611584, Contrato: 3010J123777 CPF: 705611734, Contrato: 3010J262522 CPF: 705645004, Contrato: 3010J300673 CPF: 705645164, Contrato: 3010J338399 CPF: 705648224, Contrato: 3010J259988 CPF: 705804414, Contrato: 3010J27325 CPF: 706095144, Contrato: 3010J197865 CPF: 706101414, Contrato: 3010J192341 CPF: 706190744, Contrato: 3010J331807 CPF: 7066637404, Contrato: 3010J1814191 CPF: 706837434, Contrato: 3010J152885 CPF: 707134824, Contrato: 3010J208342 CPF: 707461704, Contrato: 3010J123642 CPF: 707510074, Contrato: 3010J312662 CPF: 707660734, Contrato: 3010J273711 CPF: 707731391, Contrato: 3010J121329 CPF: 707737844, Contrato: 3010J324190 CPF: 707750134, Contrato: 3010J321792 CPF: 707837914, Contrato: 3010J144374 CPF: 707956884, Contrato: 3010J304751 CPF: 708042654, Contrato: 3010J172413 CPF: 708053594, Contrato: 3010J091109 CPF: 708140684, Contrato: 3010J288771 CPF: 708285234, Contrato: 3010J157616 CPF: 708358934, Contrato: 3010J280039 CPF: 708754404, Contrato: 3010J276854 CPF: 708905534, Contrato: 3010J321014 CPF: 708912604, Contrato: 3010J211669 CPF: 709083474, Contrato: 3010J0861373 CPF: 709115214, Contrato: 3010J257521 CPF: 709116644, Contrato: 3010J198029 CPF: 709182254, Contrato: 3010J176558 CPF: 709226444, Contrato: 3010J285397 CPF: 709327884, Contrato: 3010J0631244 CPF: 709353574, Contrato: 3010J338075 CPF: 709390504, Contrato: 3010J314979 CPF: 709462284, Contrato: 3010J222653 CPF: 709634244, Contrato: 3010J173388 CPF: 709665764, Contrato: 3010J332684 CPF: 709837994, Contrato: 3010J152235 CPF: 709923464, Contrato: 3010J145870 CPF: 709967414, Contrato: 3010J315631 CPF: 710053034, Contrato: 3010J211962 CPF: 710077564, Contrato: 3010J189932 CPF: 710325494, Contrato: 3010J201224 CPF: 710499704, Contrato: 3010J250864 CPF: 710570144, Contrato: 3010J284545 CPF: 710585214, Contrato: 3010J260988 CPF: 710590844, Contrato: 3010J321090 CPF: 710638454, Contrato: 3010J120468 CPF: 710874364, Contrato: 3010J279224 CPF: 710876494, Contrato: 3010J315972 CPF: 711166064, Contrato: 3010J142814 CPF: 711322344, Contrato: 3010J201875 CPF: 711419434, Contrato: 3010J309905 CPF: 711572004, Contrato: 3010J245193 CPF: 711791114, Contrato: 3010J251111 CPF: 712014984, Contrato: 3010J090898 CPF: 712034524, Contrato: 3010J0868026 CPF: 712299034, Contrato: 3010J262012 CPF: 712407754, Contrato: 3010J261133 CPF: 712499864, Contrato: 3010J300909 CPF: 713022214, Contrato: 3010J158688 CPF: 713339124, Contrato: 60300289026 CPF: 713507454, Contrato: 3010J298071 CPF: 713601184, Contrato: 3010J313172 CPF: 713659994, Contrato: 3010J199028 CPF: 713761324, Contrato: 3010J317913 CPF: 713811264, Contrato: 3010J312200 CPF: 714188524, Contrato: 3010J310965 CPF: 714667554, Contrato: 3010J139895 CPF: 714689244, Contrato: 3010J262421 CPF: 714773614, Contrato: 3010J265258 CPF: 714843174, Contrato: 3010J268442 CPF: 714906874, Contrato: 3010J038028 CPF: 714985654, Contrato: 3010J273817 CPF: 715238124, Contrato: 3010J175698 CPF: 715383524, Contrato: 3010J0777107 CPF: 715417904, Contrato: 3010J061531 CPF: 716648694, Contrato: 3010J254195 CPF: 716717274, Contrato: 3010J049301 CPF: 717306904, Contrato: 3010J091844 CPF: 717887144, Contrato: 3010J281162 CPF: 718595274, Contrato: 30100125748 CPF: 719058714, Contrato: 3010J226120 CPF: 719501254, Contrato: 3010J209709 CPF: 720019954, Contrato: 3010J043445 CPF: 727499114, Contrato: 3010J374762 CPF: 732012784, Contrato: 3010J192074 CPF: 733179854, Contrato: 3010J0800352 CPF: 735956164, Contrato: 3010J364642 CPF: 743937154, Contrato: 3010J273137 CPF: 745228924, Contrato: 3010J289691 CPF: 746219714, Contrato: 3010J313890 CPF: 754919074, Contrato: 3010J132964 CPF: 756285894, Contrato: 3010J327116 CPF: 767346884, Contrato: 3010J269213 CPF: 767666324, Contrato: 3010J283894 CPF: 771896984, Contrato: 3010J234481 CPF: 773156694, Contrato: 3010J790003 CPF: 775354044, Contrato: 3010J330393 CPF: 779956864, Contrato: 3010J267487 CPF: 781122224, Contrato: 3010J199850 CPF: 781846654, Contrato: 3010J131967 CPF: 782142894, Contrato: 3010J082655 CPF: 786737552, Contrato: 3010J237965 CPF: 792152545, Contrato: 3010J293896 CPF: 793330444, Contrato: 3010J287898 CPF: 793833784, Contrato: 3010J0820930 CPF: 793998274, Contrato: 3010J306531 CPF: 795892354, Contrato: 3010J256834 CPF: 800134814, Contrato: 3010J341795 CPF: 800510304, Contrato: 3010J17769 CPF: 800704599, Contrato: 3010J317927 CPF: 801018104, Contrato: 3010J259686 CPF: 801093814, Contrato: 3010J288322 CPF: 802206144, Contrato: 3010J171527 CPF: 8162749024, Contrato: 3010J692463 CPF: 818061594, Contrato: 3010J0947775 CPF: 819558474, Contrato: 3010J291390 CPF: 821046624, Contrato: 3010J281703 CPF: 823558864, Contrato: 0700C423094 CPF: 825244674, Contrato: 3010J277489 CPF: 825869264, Contrato: 3010J268280 CPF: 829391284, Contrato: 3010J046674 CPF: 829638784, Contrato: 3010J095349 CPF: 831275264, Contrato: 3010J217513 CPF: 832196844, Contrato: 3010J410877 CPF: 832206744, Contrato: 3010J146425 CPF: 832503364, Contrato: 3010J324442 CPF: 833696864, Contrato: 3010J286593 CPF: 834575694, Contrato: 3010J269276 CPF: 835064114, Contrato: 3010J245603 CPF: 835300614, Contrato: 30100823017 CPF: 835568424, Contrato: 3010J206164 CPF: 836646024, Contrato: 3010J302748 CPF: 836877774, Contrato: 3010J845570 CPF: 845121804, Contrato: 3010J773157 CPF: 847636394, Contrato: 3010J21336 CPF: 856148583, Contrato: 3010J449907 CPF: 856753694, Contrato: 3010J0459391 CPF: 856987254, Contrato: 3010J279682 CPF: 858427884, Contrato: 3010J100704 CPF: 858810584, Contrato: 3010J528070 CPF: 860173765, Contrato: 3010J208500 CPF: 864158025, Contrato: 3010J232039 CPF: 864734435, Contrato: 0700D755854 CPF: 865225744, Contrato: 3010J233286 CPF: 865888004, Contrato: 3010J174235 CPF: 866089324, Contrato: 3010J124783 CPF: 867796304, Contrato: 3010J837313 CPF: 868482164, Contrato: 3010J078389 CPF: 868631184, Contrato: 3010J062916 CPF: 868703514, Contrato: 3010J095013 CPF: 869594764, Contrato: 3010J072124 CPF: 869731854, Contrato: 3010J201535 CPF: 870008904, Contrato: 3010J257659 CPF: 879560044, Contrato: 3010J0913067 CPF: 879595264, Contrato: 3010J523543 CPF: 881887874, Contrato: 3010J458896 CPF: 882143384, Contrato: 3010J0541318 CPF: 882197124, Contrato: 3010J265399 CPF: 886444994, Contrato: 3010J043741 CPF: 886828704, Contrato: 3010J268607 CPF: 886940894, Contrato: 3010J286164 CPF: 887127024, Contrato: 3010J882400 CPF: 890093044, Contrato: 3010J194166 CPF: 892015234, Contrato: 3010J258773 CPF: 893802314, Contrato: 3010J20074 CPF: 895126424, Contrato: 3010J210931 CPF: 896322064, Contrato: 3010J137252 CPF: 898650494, Contrato: 3010J185498 CPF: 898834464, Contrato: 3010J786065 CPF: 899154374, Contrato: 3010J881444 CPF: 899419424, Contrato: 3010J249538 CPF: 900065508, Contrato: 3010J710039 CPF: 900267804, Contrato: 30100637010 CPF: 906233984, Contrato: 3010J237470 CPF: 906430624, Contrato: 3010J018376 CPF: 908796435, Contrato: 3010J157271 CPF: 909988045, Contrato: 3010J868652 CPF: 912928960, Contrato: 3010J325644 CPF: 919241114, Contrato: 3010J331247 CPF: 919845564, Contrato: 3010J745642 CPF: 919866484, Contrato: 3010J424284 CPF: 920370204, Contrato: 3010J133865 CPF: 921206444, Contrato: 3010J601757 CPF: 921814144, Contrato: 3010J154322 CPF: 921922704, Contrato: 3010J099493 CPF: 9230746354, Contrato: 3010J795291 CPF: 922223824, Contrato: 3010J316924 CPF: 922782994, Contrato: 3010J202070 CPF: 923067774, Contrato: 3010J506570 CPF: 923072304, Contrato: 3010J321950 CPF: 933239134, Contrato: 3010J643705 CPF: 934648274, Contrato: 3010J296579 CPF: 934858554, Contrato: 3010J099357 CPF: 935689594, Contrato: 0700C577918 CPF: 946700484, Contrato: 3010J242803 CPF: 946741243, Contrato: 3010J238033 CPF: 958239134, Contrato: 3010J292583 CPF: 960036854, Contrato: 3010J285791 CPF: 975884234, Contrato: 3010J338662 CPF: 976117784, Contrato: 3010J267734 CPF: 987922374, Contrato: 3010J286364 CPF: 988140364, Contrato: 3010J285011 CPF: 989689804, Contrato: 3010J0937461 CPF: 989755524, Contrato: 3010J297381 CPF: 995402314, Contrato: 3010J321405 CPF: 995604024, Contrato: 3010J744939 CPF: 999226734.

1 IMOVEIS Apartamentos Vendem-se

ESPINHEIRO
LP2133 IMPERDIVEL OTIMO APARTAMENTO...
LP3224-OPORTUNIDADE APT COM 107M...

LP311 OPORTUNIDADE IMPERDIVEL APTO DECORADO...
LP3125 - IMPERDIVEL EXCLUSIVO...

LP472-APTO COM OTIMA LOCALIZACAO...
ENCRUZILHADA
LP3230 OPORTUNIDADE APTO 61M...

LP249-OPORTUNIDADE APTO COM 85M...
LP3151 OPORTUNIDADE APTO C/13M...

LP379 IMPERDIVEL OPORTUNIDADE...
GRACAS
LP327-OPORTUNIDADE EXCLUSIVO...

LP3142-APT. C/84M, 3QTS. SUITE...
LP3174 - APTO COM 77M OTIMA LOCALIZACAO...

OURO PRETO
LP673 IMPERDIVEL OPORTUNIDADE...

RIO DOCE
VENDE-SE APTO EM RIO DOCE...

ROSARINHO
LP214-OPORTUNIDADE UNICA APT...

TORRE
LP315 IMPERDIVEL OPORTUNIDADE...

OEI - Organizaçao de Estados Ibero-americanos
EDITAL ALTERADO
TOMADA DE PREÇOS Nº 7653/2022 - OEI/PMBJ-PE - Técnica e Preço
A Organizaçao dos Estados Ibero-americanos para a Educaçao a Ciéncia e a Cultura - OEI...

EDITAL DE PROCLAMAS
A BnF, FABIANA MARIA GUSMÃO DANDA LIMA, Oficial do Serviço de Registro Civil das Pessoas Naturais e Casamentos do 9º Distrito Judiciário...

2º RTDPJ - REGISTRO DE TÍTULOS E DOCUMENTOS DO RECIFE
Rua Imperador Dom Pedro II, 289 - Bairro Santo Antônio - Recife - PE.
EDITAL DE NOTIFICAÇÃO
Faz saber aos interessados que foi requerida pelo Banco do Nordeste S/A a Notificação por EDITAL da(s) pessoa(s) a seguir descrita(s)...

SISPUMJ
EDITAL DE COMVOCAÇÃO ELEIÇÕES SINDICAIS
A Junta Governativa do SISPUMJ - CNPJ: 35.441.443/0001-00 no uso de suas atribuições, de acordo com o Estatuto Social e na Assembleia Geral realizada em 25 de maio do ano em curso, CONVOCA todos os filiados para eleição da Diretoria Executiva e Conselho Fiscal...



<b>LOTERIAS</b>	<b>QUINA 5883</b> 12 24 31 71 80	<b>LOTOFÁCIL 2558</b> 03 04 05 06 10 12 14 15 16 17 20 21 22 24 25	<b>TIMEMANIA 1801</b> 11 40 46 54 59 60 72	<b>Time do Coração FERROVIÁRIA / SP</b>
	<b>DIA DE SORTE 622</b> 04 09 11 22 25 28 29	<b>Mês da sorte:</b> Dezembro	<b>DUPLA SENA 2384</b> 1º sorteio: 01 08 28 30 34 38	2º sorteio: 05 18 28 39 41 43
	<b>LOTOMANIA 2331</b> 01 10 21 24 29 32 40 41 46 48 51 54 68 69 81 87 90 91 93 99			

Com os resultados de ontem, a distância do Leão para o G4 aumentou para quatro pontos. Time enfrenta o Vasco, domingo, na Ilha do Retiro

# DE VIRADA, SPORT PERDE DO CRUZEIRO

Ainda sem Lisca, o Sport voltou a tropeçar na Série B do Campeonato Brasileiro. Desta vez, o Leão foi ao Mineirão encarar o líder Cruzeiro e perdeu, de virada, pelo placar de 2x1, ontem. Enquanto Kayke abriu o placar para o time pernambucano, Sabino (contra) e Daniel Jr. anotaram os tentos da Raposa. Com o revés, o Rubro-negro esta-

cionou nos 21 pontos e viu a distância para o G4 aumentar para quatro pontos, após o Grêmio vencer o Londrina. No domingo, a equipe da Ilha do Retiro tem mais um árduo compromisso longe do Recife, perante o Vasco, às 16h, no Maracanã.

César Lucena armou o time para segurar o ímpeto do Cruzeiro e tentar dar o bote no contra-ataque. E foi assim, depois de sofrer alguns



Leão saiu na frente, mas não conseguiu segurar o resultado

sustos, que o Leão abriu o placar. Aos 18, Kayke recebeu de Juba, limpou a marcação na área e acertou o ângulo de Rafael Cabral. O Cruzeiro contou com a sorte para virar. Sete minutos mais tarde, Geovane cruzou da direita e viu Sabino mandar contra o próprio patrimônio. No fim do primeiro tempo, Daniel Júnior balançou para cima de Ewerthon e chutou com desvio para vencer Mailson.

## Mudança de postura

O Sport voltou com uma postura diferente para a etapa complementar. Lucena adiantou a marcação, e o time pernambucano criou a principal oportunidade, com Thiago Lopes, que parou em boa defesa de Rafael Cabral.



Rafael Cabral; Zé Ivaldo, Oliveira e Eduardo Brock; Geovane (Rômulo), Neto Moura, Willian Oliveira, Bidú e Daniel Júnior (Adriano); Luvannor (Rodolfo) e Edu (Vitor Leque). Técnico: Paulo Pezzolano.

Mailson; Ewerthon (Parraguez), Thyere, Sabino e Sander (Vanegas); Fabinho, Bruno Matias e Thiago Lopes (Bill); Alanzinho (Blas Cáceres), Juba e Kayke. Auxiliar técnico: César Lucena.

Estádio: Mineirão (Belo Horizonte/MG)  
Árbitro: Leandro Vaden (RS)  
Assistentes: Jorge Eduardo Bernardi e José Eduardo Calza (ambos do RS)  
VAR: Patrice Wallace Corrêa Maia (RJ)  
Gols: Kayke, aos 18' do 1T (SPT); Sabino (contra), aos 25' e Daniel Jr, os 42' do 1T (CRU)  
Cartões amarelos: Oliveira, Zé Ivaldo (CRU); Fabinho, Sander (SPT)

## CRICIÚMA

### Timbu tenta reabilitação nos Aflitos

As consequências da polêmica partida contra o Tombense no último domingo serão sentidas pelo Náutico na noite de hoje. Somando doze desfalques e há quatro rodadas sem vencer, o Timbu recebe o Criciúma nos Aflitos na tentativa de conquistar os três pontos e terminar a rodada fora do Z4.

Os principais nomes do elenco alvirrubro, Lucas Perri e Victor Ferraz ficam de fora após polêmicos cartões vermelhos contra o Tombense, e Jean Carlos cumpre suspensão pelo terceiro cartão amarelo.

### Mais dois descartados

Outros dois nomes foram descartados nesta semana. O atacante Niltinho descobriu uma fratura no pé, e Juninho Carpina foi liberado por questões pessoais, somando ao desfalque do goleiro Bruno desde a rodada passada, por dores na lombar, e aos outros seis já no Departamento Médico. Rhaldney, que voltou a treinar, após as frustradas negociações com o Qarabag, do Azerbaijão, teve sua presença na partida descartada.

“É focar no que você pode controlar. Não vou focar nos desfalques e, sim, naqueles que serão os substitutos, que têm a minha confiança, a dos companheiros”, disse o técnico Roberto Fernandes. Por outro lado, o zagueiro Carlão retorna ao time após cumprir suspensão.



Renan; Wellington, Bruno Bispo e João Paulo; Thássio, Ralph, Nascimento, Richard Franco e Pedro Vitor; Geuvânio e Amarildo.  
Técnico: Roberto Fernandes

Gustavo; Claudinho, Rodrigo, Kadu, Marcelo Hermes, Arilson; Rômulo, Felipe Matheus, Renan Bressan, Thiago Alagoano e Caio Dantas.  
Técnico: Cláudio Tencati

Local: Estádio dos Aflitos (Recife-PE)  
Horário: 19h  
Árbitro: André Luiz de Freitas Castro (GO), Fabrício Vilarinho da Silva, Tiago Gomes da Silva, José Washington da Silva (PE)  
VAR: Emerson de Almeida Ferreira (MG)  
Transmissão: SportTV e Premiere FC

**PETROLINA**

**PREFEITURA MUNICIPAL DE PETROLINA/PE**  
**AVISO DO RESULTADO DA FASE DE PROPOSTA DE PREÇO DA CONCORRÊNCIA NACIONAL Nº 016/2022**

O Município de Petrolina/PE, por meio da CPL, torna público o RESULTADO DA FASE DE PROPOSTA DE PREÇO DA CONCORRÊNCIA NACIONAL Nº 016/2022. Empresa com Proposta Declarada Classificada e Vencedora do Certame: 1) CSG Engenharia Ltda com o valor global de R\$ 39.026.921,01. Petrolina/PE, 28/06/2022  
Carla Modesto  
CPL

**PREFEITURA MUNICIPAL DE TUPANATINGA**  
**AVISO DE LICITAÇÃO – ERRATA**

Publicado na Folha de Pernambuco Datado de 08/06/2022 no Caderno de Economia, Pag 10. Onde se ler PROCESSO: 005/2022. – Leia-se PROCESSO 007/2022. Publicado na Folha de Pernambuco Datado de 09/06/2022 no Caderno: Radar, pag 05. Onde se ler: PROCESSO 006/2022 – Leia-se.: PROCESSO 008/2022. Onde se ler: ABERTURA DAS PROPOSTAS 11/07/2022 Leia-se ABERTURA DAS PROPOSTAS 14/07/2022.

Tupanatinga, 07 de junho de 2022  
Saulo do Nascimento Freitas  
Presidente da CPL

**MUNICÍPIO DE INAJÁ – PE**  
**AVISO DE LICITAÇÃO**  
**RETIFICAÇÃO DE MATÉRIA**

PROCESSO LICITATÓRIO Nº. 012/2022-PMI - TOMADA DE PREÇOS Nº 001/2022-PMI. NATUREZA DO OBJETO: CONTRATAÇÃO DE EMPRESA DE ENGENHARIA PARA EXECUÇÃO DE PAVIMENTAÇÃO DE DIVERSAS RUAS NO MUNICÍPIO DE INAJÁ/PE, na forma estabelecida no Edital. FORMA DE JULGAMENTO: Menor valor global, ONDE SE LÊ DATA 13/07/2022 LÊ-SE DATA: 19/07/2022. Horário: 09:h00min, VALOR MÁXIMO estimado: R\$ 1.409.972,42 (um milhão quatrocentos e nove mil, novecentos e setenta e dois reais e quarenta e dois centavos). PROCESSO LICITATÓRIO Nº. 003/2022-SMS – TOMADA DE PREÇOS Nº 001/2022-SMS. NATUREZA DO OBJETO: CONTRATAÇÃO DE EMPRESA DE ENGENHARIA PARA EXECUÇÃO DAS OBRAS DE CONSTRUÇÃO UMA UNIDADE DE SAÚDE DA FAMÍLIA NO SÍTIO TIMBURUNA NO MUNICÍPIO DE INAJÁ/PE, na forma estabelecida no Edital. FORMA DE JULGAMENTO: Menor valor global, ONDE SE LÊ DATA 13/07/2022 LÊ-SE DATA: 19/07/2022. Horário: 11:h00min, VALOR MÁXIMO estimado: R\$ 511.043,39 (quinhentos e onze mil quarenta e três reais e nove centavos). Os editais poderão ser adquiridos gratuitamente No e-mail inaja.licitacao@outlook.com.

Inajá, 28 de junho de 2022  
Antônio Barbosa de Vieira  
Presidente da CPL

**GOVERNO DO ESTADO DE PERNAMBUCO**  
**DEPARTAMENTO DE ESTRADAS DE RODAGENS-DE-PE**

**AVISO DE LICITAÇÃO**  
**CONCORRÊNCIA Nº 018/2022 - PL Nº 050/2022/CPL II**

OBJETO/NATUREZA: Contratação de empresa especializada na área de engenharia para execução de obras e serviços de RESTAURAÇÃO e implantação de rodovias da mata norte e agreste setentrional, no estado de Pernambuco, rodovia PE-144 / APE-144, TRECHOS: ENTR. BR-232 – ENTR. ACESSO A TACAÍMBÓ/ENTR. PE-144 – TACAÍMBÓ, extensão de 2,20 km, a ser processada de acordo com a legislação vigente e as condições estabelecidas no instrumento convocatório. Valor máximo aceitável: R\$ 7.415.139,22 (sete milhões, quatrocentos e quinze mil, cento e trinta e nove reais e vinte e dois centavos). ABERTURA: 03 de agosto de 2022, às 09h30min. LOCAL: Edifício Sede, na Av. Cruz Cabugá, 1033, Santo Amaro, Recife-PE. Fone: (081) 3181-4302. Edital, respectivos anexos e comunicados disponíveis no site www.licitacoes.pe.gov.br. Os envelopes dos interessados podem ser entregues via postal até a abertura da sessão inicial. Info: no endereço já mencionado, em dias úteis, no horário de 08:00 às 12:00 horas, e-mail: cpl.2@der.pe.gov.br.

Recife/PE, 28.06.2022  
Douglas Otoniel  
Presidente da CPL II.

**GOVERNO DO ESTADO DE PERNAMBUCO**  
**DEPARTAMENTO DE ESTRADAS DE RODAGENS-DE-PE**

**ERRATA**

**CONCORRÊNCIA Nº 008/2022 - PL Nº 028/2022/CPL II**  
**Publicação do dia 21.06.2022**  
**ONDE SE LÊ: ABERTURA: 21 de Julho de 2022, às 09h30min. LEIA-SE: ABERTURA: 28 de Julho de 2022, às 09h30min.**

Recife/PE, 28.06.2022  
Douglas Otoniel  
Presidente da CPL II.