



# É possível

Duas escolas de Pernambuco entre destaques do ano no mundo, uma delas de Cabrobó (foto).  
Página 4

# Teto do ICMS para gasolina e energia passa no Senado

Projeto que limita imposto sobre bens essenciais, mediante compensação aos Estados por perda de arrecadação, volta agora para a Câmara dos Deputados porque o texto foi alterado pelos senadores. Página 11

## Subvariante da ômicron no Estado. Sobe demanda do Samu Recife

Página 2

## Cena Política



Igor Maciel

## A esperança do abraço de Lula a Danilo continua

Página 8



CHARLES JOHNSON / JC IMAGEM

## No equilíbrio

Em jogo que valia a quarta colocação da Série B, Sport e Grêmio ficaram no OX0 na Arena de Pernambuco. Melhor para o Leão. Página 15

## PF afirma que busca a Dom e Bruno no Vale do Javari continua

Página 7

## Consumidor



Edilson Vieira

## Nova modalidade de crédito com celular de garantia

Página 13

# Cidades

**COVID-19** Sequenciamento genético feito pelo Instituto Aggeu Magalhães confirmou, ontem, a circulação da BA.4 da ômicron

## Nova subvariante no Estado

**CINTHYA LEITE**

cleite@jc.com.br

Pernambuco confirmou a circulação da subvariante BA.4 da ômicron na noite desta segunda-feira (13). O achado vem do resultado de mais um sequenciamento genético feito pelo Instituto Aggeu Magalhães (IAM), unidade da Fiocruz em Pernambuco, em parceria com a Secretaria Estadual de Saúde (SES).

De 101 amostras positivas para a covid-19, genomas de nove pessoas foram identificados como da BA.4. Os pacientes (cinco mulheres e quatro homens, com idades entre 22 e 74 anos) são residentes dos municípios do Recife (7), Paulista (1) e Jaboatão dos Guararapes (1).

Eles realizaram a coleta entre 16 e 23 de maio. Oito deles foram assintomáticos, e um apresentou sintomas leves. Três dos pacientes não tinham registro de nenhuma dose da vacina contra a covid-19 nos sistemas de informação, dois não tinham tomado a primeira dose de reforço e um só tinha tomado uma dose.

Os outros 92 genomas analisados também foram da linhagem ômicron, com datas de coleta entre 9 e 24 de maio, de pessoas residentes nos seguintes municípios: Barreiros (1), Glória do Goitá (1), Jaboatão dos Guararapes (2), Olinda (8), Paulista (3), Salgueiro (8), São Lourenço da Mata (1), Recife (65), Tracunhaém (1), Vertentes (1), além de paciente do arquipélago de Fernando de Noronha (1).

Ainda não foram detectados, até o momento, casos da BA.5 em território pernambucano.

### ALERTA

Com a circulação de mais uma subvariante da ômicron confirmada em Pernambuco, a SES reforça a importância das doses de reforço da vacina contra a covid-19.

"A BA.4 e a BA.5 já circulam em outros Estados brasileiros, o que já nos deixava em alerta para a possibilidade de introdu-



**PROCURA POR TESTES** Na última semana, cresceu o número de pessoas que foram aos centros de testagem públicos fazer exames para identificar se estão com covid-19

ção dessas sublinhagens aqui em Pernambuco. A confirmação da BA.4 no nosso território ratifica a necessidade da população tomar as doses de reforço, de acordo com o público elegível", frisa o secretário Estadual de Saúde, André Longo.

"Estas doses proporcionam o aumento da quantidade de anticorpos no organismo, ampliando a proteção e reduzindo a chance de infecção ou reinfeção, assim como formas graves da doença e óbitos", acrescenta.

### TESTAGEM

Para manter a vigilância do novo coronavírus ativa, a SES tem enviado periodicamente,

aos municípios pernambucanos, testes rápidos de antígeno para que as gestões locais qualifiquem suas estratégias. Nestes primeiros dias de junho, a SES entregou 3,1 mil testes para cidades espalhadas por todas as regiões do Estado.

Desde o início da pandemia, foram mais de 1,9 milhão de unidades ofertadas. Além da parceria com o Aggeu Magalhães para sequenciamento genético de amostras, após a modernização da estrutura do Laboratório Central de Saúde Pública de Pernambuco (Lacen-PE), o serviço, que é referência para todo o Estado, também iniciou o sequenciamento de amostras positivas, a fim de qualificar e ampliar a vigilância genômica do coronavírus.

MIVA FILHO/SES



“

A confirmação da BA.4 no nosso território ratifica a necessidade da população tomar as doses de reforço, de acordo com o público elegível", afirma o secretário Estadual de Saúde, André Longo

## Casos leves crescem 90% na capital

Em meio à circulação da subvariante BA.4 da ômicron, o Recife apresenta, em mais uma semana, aumento no número de casos leves de covid-19. Num período de 15 dias, a subida foi 90%. De 22 a 28 de maio, a capital saiu de 667 confirmações da infecção pelo coronavírus para 1.267 no período de 5 a 11 de junho.

Em uma semana, o Recife também teve um incremento no total de pessoas com diagnóstico confirmado de covid leve. De 29 de maio a 4 de junho, foram 819 testes positivos para a doença. Ao comparar esse número com a última semana (1.267), o aumento foi de 54,7%.

Os dados estão no boletim epidemiológico do coronavírus da Secretaria Municipal de Saúde, que agora é divulgado uma vez por semana, sempre às segundas-feiras, e não mais diariamente.

Com esse avanço no volume de infecções (1.267 casos leves na última semana), o Recife volta a

Recife volta a patamares similares ao fim da primeira quinzena de março

patamares de confirmações (casos leves) similares ao fim da primeira quinzena de março.

O total ainda é bem inferior ao que foi registrado durante a onda provocada pela variante ômicron, entre o fim de dezembro de 2021 e janeiro deste ano.

Para se ter ideia do impacto dessa cepa, a primeira semana de 2022 acumulou 2.389 casos leves de covid-19, e a quinta semana (fim de janeiro) culminou com mais de 16 mil confirmações da infecção - também de casos sem agravamento.

Apesar de o cenário epidemiológico atual se manter distante do volume de casos concentrado no auge da ômicron, o avanço (com base nos dados oficiais, aqueles que estão nos boletins) que se vê atualmente deve acender um alerta para as autoridades, gestores, profissionais de saúde e população, principalmente neste momento de circulação da BA.4.

### SUBVARIANTES

Segundo a Fiocruz, as linhagens BA.4, BA.5 e BA.2.12.1 têm características genômicas que podem levar a uma maior transmissibilidade viral. As cepas BA.4 e BA.5 parecem se espalhar ainda mais rápido do que as mutações anteriores da ômicron.

As sublinhagens da ômicron BA.4 e BA.5 foram detectadas primeiramente na África do Sul em janeiro e fevereiro de 2022 respectivamente e, desde então, tornaram-se



**ESPERA** Diferentemente do que ocorria nos últimos meses, até fila agora tem para testagem nos centros

as variantes dominantes naquele país. Elas estão em ascensão na Europa, segundo o Centro Europeu de Prevenção e Controle de

Doenças (ECDC, na sigla em inglês). Segundo o órgão de saúde europeu, neste momento, não há indicação

de qualquer alteração na gravidade para BA.4 ou BA.5, em comparação com as linhagens da ômicron anteriores.

GUGA MATOS/JC IMAGEM

GUGA MATOS/JC IMAGEM

# Cidades

**PANDEMIA** Serviço volta a registrar aumento no número de chamados para atendimento a pacientes com problemas respiratórios

## Alerta também vem do Samu

CINTHYA LEITE  
cleite@jc.com.br

Dois meses após atingir menor média móvel nos atendimentos por causas respiratórias desde o início da pandemia de covid-19, o Serviço de Atendimento Móvel de Urgência (Samu) Metropolitano do Recife volta a registrar aumento no volume de chamados a pacientes com sintomas sugestivos de covid-19 e demais quadros gripais.

O incremento coincide com a subida no total de novos casos da infecção pelo coronavírus no Recife e demais localidades de Pernambuco. A maior parte dessas confirmações são de pessoas que apresentam sintomas leves da doença, mas os registros de síndrome respiratória aguda grave também começam a aumentar no Estado. E são esses casos que solicitam o atendimento do Samu.

Na última quinta-feira, a média móvel de envio de ambulâncias (número se refere à média de atendimentos nos sete dias anteriores) ficou em 12,7 - quando foram enviados 13 veículos para chamados de pacientes com sintomas de doenças respiratórias. O número é mais que o triplo da menor média móvel do Samu na pandemia, de 3,7 - indicador alcançado em 7 de abril deste ano.

“Desde o fim de maio, a curva dos atendimentos por causas respiratórias do Samu tem apresentando uma oscilação sempre para cima. Não é um dado para assustar, mas é muito sintomático”, diz o médico Leonardo Gomes, coordenador-geral do Samu Metropolitano do Recife, para ressaltar que a subida nos chamados é significativa e deve sinalizar um alerta para as autoridades sanitárias.

“A questão é que, apesar de a média móvel estar subindo, ainda é cedo para dizer se os casos de covid-19 sofreram uma escalada. Ainda não é uma quarta onda, mas estamos num período de alerta, de sazonalidade (das doenças respiratórias)”, explica o médico.



**SOCORRO** Crescimento do envio de ambulâncias para pacientes com doenças respiratórias coincide com aumento dos casos positivos para a covid-19 em Pernambuco

Neste ano, pico de pedidos de ambulâncias foi no dia 2 de janeiro, quando foram enviados 46 veículos

### AFASTAMENTOS

Segundo Leonardo Gomes, associado ao aumento da média móvel de envio de ambulâncias, o Samu voltou a ter afastamento de profissionais com sintomas gripais. “Era algo que não acontecia há meses. Mas agora, com o início da aplicação da quarta

dose de covid para trabalhadores de saúde, acredito que teremos menos adoecimento da categoria.”

O Samu tem um total de 683 funcionários atualmente, em todos os setores do serviço. Em janeiro deste ano, com o salto da influenza H3N2 Darwin e chegada da variante ômicron, foi registrado o afastamento de 50 trabalhadores com doença respiratória. Em fevereiro, o absenteísmo caiu, mas continuou elevado, com 30 profissionais afastados. Nos meses seguintes, foram três funcionários afastados em março, um em abril e um em maio. Em junho, nestes primeiros 13 dias, já são cinco.

### PICO

Neste ano, o pico de envios de ambulâncias do Samu 192 para atender pacientes com

quadros respiratórios foi registrado no dia 2 de janeiro, quando foram enviados 46 veículos. Naquela data, foi atingida também a maior média móvel de 2022 - 43,1.

Na pandemia, o serviço tornou-se a porta de entrada para pacientes com srag, bem como o responsável pelo transporte entre as unidades que fazem o primeiro atendimento, como as emergências das políclínicas, as unidades de pronto atendimento (UPAs) e os hospitais de referência para enfrentamento da covid-19. No pico, o Samu chegou a enviar 80 ambulâncias em um único dia para atender casos de srag.

Para dar conta das demandas, a frota de veículos do Samu 192 foi expandida e chegou a contar com 30 ambulâncias para atender as ocorrências no Recife, das quais 24 eram de unidades de suporte básico e seis de uni-

dades de suporte avançado (USA). Atualmente o Samu conta com uma frota de 24 ambulâncias nas ruas, sendo 20 USBs e quatro USAs.

### AUMENTO

Em meio à subida dos casos de covid-19 (a maioria leves), Pernambuco começa a ter aumento no número de quadros respiratórios graves. Segundo boletim epidemiológico da Secretaria Estadual de Saúde (SES), divulgado ontem, a última semana epidemiológica (de 5 a 11 de junho) apresentou o maior volume de pessoas com síndrome respiratória aguda grave (srag) desde a segunda quinzena de março.

Na última semana, foram notificados 384 casos de srag. Desses, 21 já tiveram resultado positivo para covid-19. Esses números também são maiores

do que os registrados na semana de 29 de maio a 4 de junho, com aumento de 19% para srag e de 40% para srag causado pelo coronavírus.

O dado atual de srag ainda está longe do que foi visto na aceleração da ômicron, em dezembro de 2021 e janeiro deste ano. Porém, o cenário de instabilidade já deixa as autoridades e os profissionais de saúde em alerta.

Em Pernambuco, a taxa de ocupação dos leitos públicos de terapia intensiva (UTI) voltados para srag alcança os 75%, com quase 500 pacientes internados.

Com a anterior queda nos indicadores da covid-19, o governo estadual desmobilizou parte das vagas que havia sido abertas. Atualmente Pernambuco conta com 663 leitos de UTI na rede pública, ocupados por pessoas com covid-19 e por outras doenças respiratórias.

## CLIMA

# Nevoeiro visto no Grande Recife

ANA MARIA MIRANDA  
amiranda@ine10.com.br

Um nevoeiro foi observado nas primeiras horas da manhã de ontem em algumas localidades da Região Metropolitana do Recife. O fenômeno, que é diferente da neblina, ocorreu em alguns municípios da faixa litorânea.

O nevoeiro foi observado em São Lourenço da Mata, Camaragibe, e também no bairro da Várzea, na Zona Oeste do Recife, por exemplo.

A Agência Pernambucana de Águas e Clima (Apac) não tem instrumentos para medir a ocorrência de neblina e nevoeiro, então se baseia em relatos da população.

O meteorologista Fabiano Prestrêlo, da Apac, disse ao **JC** que conseguiu visualizar o nevoeiro entre 5h e 6h desta segunda-feira em São Lourenço da Mata.

De acordo com o especialista, a diferença entre os dois fe-



**FENÔMENO** Quem mora no bairro da Várzea, Zona Oeste da capital, conseguiu observar o nevoeiro ontem

nômenos é a visibilidade. Enquanto na neblina é possível enxergar um quilômetro além, no nevoeiro, a visibilidade diminui para menos de 1 km.

Segundo ele, o nevoeiro ocorre com mais frequência de madrugada, antes do nascer do sol, e é mais comum em regiões com mais áreas de vegetação.

“A umidade relativa do ar tem que estar acima de 90%, ter ausência de ventos (atmosfera mais estável) e a inversão térmica, que ocorre quando a temperatura próxima à superfície está menor do que [a temperatura] em níveis mais elevados”, explicou.

De acordo com Prestrêlo, quando o sol nasce, aquece a superfície, encerrando a inversão térmica. A umidade relativa também tende a baixar e começa a ocorrência de ventos. “Esses três fatores fazem com que o nevoeiro ou a neblina seja dispersado”, afirma. O meteorologista explicou

que nevoeiros e neblinas ainda poderão ser observados ao longo de junho e julho, quando ainda segue o período chuvoso da região. A tendência é que diminua em agosto, quando os ventos são mais fortes.

### PREVISÃO

Quem mora na RMR deve ficar atento para a possibilidade de chuvas fortes ao longo desta semana. De acordo com a Apac, uma frente fria passa pelo sul da Bahia, próximo à divisa com Minas Gerais, e deve provocar chuvas em Pernambuco.

“A frente fria não chega a entrar em Pernambuco, porém manda algumas instabilidades para cá, nebulosidades também”, afirmou Fabiano Prestrêlo. De acordo com ele, a massa de ar frio deve provocar uma pequena queda nas temperaturas e provocar chuvas a partir de amanhã.

# Cidades

**EDUCAÇÃO** Uma escola estadual no Recife e outra municipal em Cabrobó, no Sertão do Estado, concorrem a premiações internacionais

## Na disputa entre as melhores

MARGARIDA AZEVEDO

mazevedo@jc.com.br

Dois escolas públicas de Pernambuco estão entre as 50 melhores do mundo. Elas são finalistas do Prêmio Melhores Escolas do Mundo ("World's Best School Prizes em inglês), organizado pela instituição britânica T4 Education. A Escola Técnica Estadual Professor Agamenon Magalhães (Etepm), que fica no bairro da Encruzilhada, Zona Norte do Recife, se destacou no grupo de 10 escolas finalistas na categoria inovação. A Escola de Referência em Ensino Fundamental Evandro Ferreira dos Santos, da rede municipal de Cabrobó, no Sertão do Estado, concorre com outras nove unidades de ensino na categoria superação da adversidade. Há ainda um outro colégio brasileiro na disputa, a Escola Municipal Professora Adolfina Diefenthaler, localizada em Novo Hamburgo, no Rio Grande do Sul, na categoria colaboração comunitária. As vencedoras serão anunciadas em outubro.

## Estímulo ao empreendedorismo

A Escola Técnica Estadual Professor Agamenon Magalhães (Etepm) estimula o empreendedorismo na rotina escolar com a perspectiva de os alunos desenvolverem produtos ou ações que contribuam para solucionar problemas sociais e ambientais.

Estudam na Etepm 780 alunos, em horário integral (aulas de segunda à sexta-feira, das 7h20 até 17h). Para ingressar nela é preciso ser aprovado numa seleção, realizada duas vezes ao ano pela Secretaria de Educação de Pernambuco.

A escola oferece ensino médio integrado (ensino médio e curso técnico); e subsequente (para quem já concluiu o ensino). Há cursos de mecatrônica, mecânica, logística, manutenção e suporte em informática, edificações e química.

O Life Up foi implementado pelo professor Eraldo Guerra. Aconteceu na Etepm entre os anos de 2010 a 2015. Atualmente o docente leciona em outra concorrida escola técnica da rede estadual, a Cícero Dias, que fica em Boa Viagem, Zona Sul do Recife, onde ele também implementou o projeto.

"O Life Up continua vivo, só que na Cícero Dias. Levei também para o ensino superior", conta Eraldo, que é engenheiro de software de formação.

O primeiro projeto do Life Up, na Etepm, foi em 2010: o desenvolvimento de tijolos

ecológicos fabricados com fibra de coco. Nos anos seguintes, os alunos desenvolveram outros projetos como uma biomanta feita de amido de macaxeira para diminuir as inundações; um aplicativo de mobilidade para cadeirantes terem rotas seguras de circulação no Bairro do Recife; e um software para ajudar no aprendizado de alunos autistas.

### INDÚSTRIA

"Nossa escola é muito dinâmica. Atualmente temos um centro de inovação e manufatura. Nosso foco é pensar produtos que contribuam sobretudo para a indústria", explica a diretora da Etepm, Andréa Vieira.

Este ano os alunos já desenvolveram um protótipo de um braço de robô para ser usado na indústria; e um sensor que acende lâmpada a partir da voz.

Entre os desafios está melhorar a infraestrutura da escola. "Também é preciso investir em equipamentos. Há três laboratórios de informática e algumas máquinas são muito antigas", diz o estudante Kaiki Bezerra, 17 anos, aluno do curso técnico de manutenção e suporte em informática.

Embora destaque a necessidade de investimentos nos laboratórios, Kaiki elogia a escola. "Os alunos são acolhedores. Os professores também são bons."



RECIFE Com soluções para problemas sociais e ambientais, a Escola Técnica Estadual Professor Agamenon Magalhães destacou-se em inovação



CABROBÓ Escola de Ensino Fundamental Evandro Ferreira dos Santos ajudou mães a aprender a ler e escrever

## Incentivo às mães dos estudantes

Em plena pandemia de covid-19, mães que aprenderam a ler e escrever na mesma escola que seus filhos estudam. Ou que foram estimuladas a seguirem seus sonhos. Foi com esse objetivo que nasceu o projeto "Distantes sim, desconectados não! Família e escola projetando sonhos, promovendo a inclusão", na Escola de Referência em Ensino Fundamental Evandro Ferreira dos Santos.

O colégio fica na periferia de Cabrobó, no bairro Santa Rita. É a única de ensino integral da rede municipal. A maioria dos alunos é de famílias de baixa renda. Os 144 estudantes são de turmas do 6º ao 9º ano do ensino fundamental. Eles chegam na escola às 7h30 e largam às 15h. A escola só abre vagas para novatos do 6º ano. Em média são oferecidas 80 vagas, com preenchimento por ordem de chegada.

Ano passado, quando a pandemia de covid-19 ainda estava em alta, as escolas municipais de Cabrobó só abriram para aulas presenciais em setembro. Mas a Evandro Ferreira dos Santos manteve aula remota todo o ano letivo porque o prédio da escola estava em reforma.

"Passamos o ano distribuindo kit de merenda, tarefas para os alunos. As famílias, principalmente as mães dos alunos, vinham até a escola buscar. Percebemos que muitas não assinavam a ficha comprovando que haviam recebido o material porque não sabiam ler e escrever", conta a diretora Elineide Alves. "Também notamos uma desmotivação das mães. Foi quando surgiu o projeto de juntar uma ação de alfabetização e motivação das mães", diz Elineide.

O projeto começou em julho, com a participação

de 20 mães. Duas vezes por semana, à tarde, elas foram até a escola para ter aulas. "As que não sabiam ler e escrever aprenderam. As que já sabiam foram estimuladas a resgatar seus sonhos e ir em busca da realização deles", explica a diretora. A ação acabou no final do ano com 10 alunas. Foi retomada em abril deste ano e está com a mesma média de participantes, 20 mulheres.

"Além do investimento na educação e autoestima das mães, melhoramos o desempenho dos filhos delas pois muitas passaram a se interessar mais pelos estudos das crianças. E conseguiram ajudar os filhos nas tarefas", comemora a gestora da escola.

Ano passado o projeto foi conduzido pela professora Fernanda Sheilânia, contratada especialmente para a iniciativa.

### SONHOS

Diana Maria Linhares da Silva, 47 anos, foi umas participantes do ano passado. Mãe de quatro filhos (17, 15, 13 e 11 anos), ela concluiu o magistério em 2005, quando teve o primogênito. Nunca mais voltou pra sala de aula nem tinha conseguido emprego formal. Agora, depois do projeto, é funcionária da escola onde seus dois filhos caçulas estudam.

"Acabei o magistério e passei a cuidar dos filhos, do marido, da casa. Trabalhei na roça, fiz muita faxina para ganhar dinheiro. Mas nunca tinha trabalhado com contrato assinado. Participei do projeto, fui muito incentivada pelas professoras e pela diretora", diz Diana.

Seu sonho era justamente trabalhar. No início deste ano foi chamada pela direção da escola para ser auxiliar de serviços gerais. "Estou muito feliz pois trabalho onde meus filhos estudam."

## Tábua de Marés



### HOJE

03h25 ..... 2,5m      15h58 ..... 2,4m  
09h44 ..... 0,2m      22h06 ..... 0,3m



### AMANHÃ

04h12 ..... 2,5m      16h47 ..... 2,4m  
10h35 ..... 0,2m      22h54 ..... 0,4m

# Opiniões

## Editorial

# Exemplos na educação

A edição inaugural do Prêmio Melhores Escolas do Mundo, da T4 Education, da Inglaterra, em parceria com outras instituições, entre as quais a Fundação Lemann, selecionou 50 unidades escolares no planeta para a fase final de avaliação. Três da lista são escolas públicas do Brasil. Em uma delas, o empreendedorismo social é estimulado através da tecnologia, tendo como base os Objetivos de Desenvolvimento Sustentável (ODS) definidos pela Organização das Nações Unidas. Em outra, a inovação escolhida para fazer a diferença na vi-

da dos alunos é dar a oportunidade de estudo para seus pais, promovendo a alfabetização de adultos e buscando alcançar, de fato, a inclusão. E na terceira, o modelo de gestão com participação comunitária, envolvendo os pais e os estudantes, chamou a atenção da comissão de escolha do prêmio.

Desses três exemplos brasileiros de excelência no ensino, dois são de Pernambuco. A Escola Técnica Estadual Professor Agamenon Magalhães (ETEPAM), no Recife, com quase um século de história, é destaque na ca-

tegoria de inovação, ao criar dispositivos e programas de computador em sintonia com demandas sociais, tendo por inspiração os ODS da ONU. A Escola de Ensino Fundamental Evandro Ferreira do Santos, em Cabrobó, no Sertão, disputa na categoria de superação de adversidade, com a ideia simples e transformadora de agregar os pais ao ambiente escolar de seus filhos, ampliando o alcance do conhecimento. A terceira de bandeira verde-amarela é a Escola Municipal de Ensino Fundamental Professora Adolfinha J. M. Diefenthaler, de Novo Ham-

burgo, no Rio Grande do Sul. Na categoria colaboração comunitária, incentivando a decisão coletiva como instrumento de gestão democrática.

A inserção entre as melhores do mundo no World's Best School Prizes – nome do prêmio no inglês original – resgata a tradição pernambucana que vem se consolidando como referência internacional. E significa o reconhecimento a cada uma das escolas destacadas no trabalho, nem sempre reconhecido, de inovar para melhorar a qualidade da educação no estado e no País. Assim como os bons alunos que recebem premiações refletem um ambiente escolar propício ao seu florescimento, as boas escolas merecem mais investimento, premiadas ou não. Uma das grandes dificuldades, em Pernam-

buco e no resto do Brasil, é replicar os modelos que dão certo para o maior número possível de estudantes, com a participação indispensável de professores, familiares e a comunidade em que se encontram. Para que esse tipo de limitação seja superado, a educação deve ser menos o palco de exceções à regra, e mais a regra que se expande para a maioria das escolas.

As escolas vencedoras dentre as 50 selecionadas para a etapa final serão conhecidas em outubro, durante a Semana Mundial da Educação. Fica a nossa torcida para as nossas escolas, claro. Mas torcemos também, sobretudo, para que suas boas práticas se espalhem, sem demora, para todo o sistema público de ensino em Pernambuco.

## Artigos

# Trump, Bolsonaro e as eleições

JORGE JATOBA

No dia 06 de janeiro de 2021, uma das maiores e sólidas democracias do mundo foi vítima de uma tentativa de golpe liderada por Donald Trump. Este evento está sendo investigado pelo Congresso dos EUA e os primeiros resultados estão vindo a público com base no depoimento de centenas de pessoas envolvidas direta ou indiretamente com os fatos. Trump durante a campanha de 2016 já insinuava, nos seus discursos, que só perderia as eleições por fraude. Na campanha de 2020 retornou ao tema e, depois de derrotado, recusou-se enfaticamente a acatar o resultado nos estados onde perdeu a eleição pelo voto popular. Cabe lembrar que o sistema eleitoral americano não possui nada equivalente ao TSE e que, dada a autonomia dos estados, cada um, dentro de normas gerais, definem suas próprias regras eleitorais. Este foi um processo premeditado por Trump que culminou no trágico evento no dia em

que o Congresso iria ratificar oficialmente o resultado das eleições. Em nenhum momento desse processo e dessa crise as forças armadas americanas estavam ou foram envolvidas.

Este cenário está também se desenrolando no Brasil com o Presidente Bolsonaro pronunciando o mesmo discurso crítico e ameaçador ao sistema eleitoral brasileiro. Essa visão conspiratória enunciada por Bolsonaro data da campanha de 2018, caso perdesse as eleições. Isso não ocorreu pelo mérito de sua plataforma eleitoral e por sua liderança em alguns segmentos da sociedade, mas também pelo forte sentimento antipetista existente no eleitorado. Este filme nós já vimos. O que é diferente na película brasileira é o crescente e desgastante envolvimento das forças armadas na fritura do sistema eleitoral. Bolsonaro conseguiu arrastar os militares das três forças no processo de levantar dúvidas sobre a segurança das urnas eletrônica que, há décadas, nunca foi objeto de questionamento por nenhum político eleito, a não

ser Bolsonaro, ou reeleito. A tentativa isolada do Deputado Franceschini foi desmascarada e punida pelo TSE, e ratificada pelo STF. Tudo faz parte de um frio e calculado processo político-ideológico que objetiva tumultuar as eleições e preparar caminho para uma eventual aventura autoritária para os quais, espera-se, as forças armadas não sejam arrastadas, mantendo seu compromisso constitucional com as instituições democráticas e o estado de direito.

Os dois processos intimidatórios sobre o sistema eleitoral conduzidos, em tempos e países diversos, por Trump e Bolsonaro são semelhantes, mas espera-se que não tenha o trágico desfecho no Brasil que teve nos EUA, mas ao qual o país sobreviveu. Caso se viabilizemos um trauma político de consequências imprevisíveis para a sociedade e a economia brasileira e que pode nos jogar no lixo da história. Ainda há tempo para agir e resistir.

● Jorge Jatobá, doutor em Economia

## Charge # Thiago Lucas



# José Paulo, advocacia e a ABL

GUSTAVO HENRIQUE DE BRITO ALVES FREIRE

Pernambuco não é apenas o que entoa seu hino. Pernambuco é uma mistura peculiar, com os sabores do melão de cana, da tapioca e da carne de Sol. É o abrigo de expressões artísticas únicas. É a pujante aquarela de paisagens que propicia desde o clima de montanha às mais lindas praias, atraindo multidões. É a esteira de produção de próceres da Política, do pensamento científico e do Direito. São muitas versões e outras ainda a descobrir.

A chegada de José Paulo Cavalcanti Filho à ABL, trazendo na bagagem alentado domínio da obra do poeta português e ícone do seu movimento modernista Fernando Pessoa (1888-1935), dialoga fortemente com essa memória.

A ABL, fundada no ano de 1897 e sediada na cidade do Rio de Janeiro, no bairro do Castelo, no prédio mais conhecido por Pétit Trianon, já que a espelhar o homônimo

Tendo como ferramenta de labor o verbo, o advogado costuma ser relacionado à oratória e à escrita

francês, tendo sido, aliás, doação daquele governo, reúne o que há de mais notável na produção cultural brasileira, por meio da grafia, da poesia à ficção, da prosa à música, do teatro ao jornalismo. Nasceu para espelhar a sociedade.

Tendo como ferramenta de labor o verbo, o advogado costuma ser relacionado à oratória e à escrita. Na história, grandes momentos lembrados até hoje tiveram em advogados protagonistas conseqüências. Cito no estrangeiro Nelson Mandela em dis-

curso que fez pouco antes de sua prisão pelo Apartheid em 1964 e em solo nativo Rui Barbosa e seu discurso na Conferência da Paz em Haia, Holanda, em 1907, ao criticar a classificação das Nações pelo poderio militar.

A advocacia, divergências pontuais de lado, o que é salutar, muito tem a somar a uma entidade como a ABL, cuja missão é tão desafiadora, quanto imprescindível para que as gerações atuais não se percam para os conteúdos perecíveis que de nada servem para a vida e mediocriçam a juventude.

Que a pernambucanidade de José Paulo e de outros some muitos pontos aos templos do saber, qualificando-os, sucedendo, nunca substituindo, e que a mensagem libertária do conhecimento edificante da prisão da ignorância siga sendo espalhada, pelo bem do futuro. Vida longa à ABL.

● Gustavo Henrique de Brito Alves Freire, advogado

# Macaco velho...

FLÁVIO BRAYNER

Na surpreendente "autobiografia" de Philip Roth (1933-2018), "Os fatos. Autobiografia de um romancista", ele – um dos mais importantes ficcionistas americanos da segunda metade do século XX – garantiu que "existia uma teoria segundo a qual se mil macacos fossem acorrentados a mil máquinas de escrever por um período indefinido de tempo, eles teriam escrito todas as grandes obras literárias produzidas no mundo pelo seres humanos". Você leu corretamente: macacos, símios!

A teoria é muito interessante, rica de desdobramentos e podemos testá-la em situações que vão além da produção literária. Eu sugeriria – a título experimental – que nosso Prefeito acorrentasse uma boa centena de símios aos cargos comissionados da administração urbana recifense, conhecida por sua "falta de planejamento", e esperar pra ver no que dá (embora eu, na verdade, não deseje isso para nossos simpáticos ami-

guinhos)! Suspeito que nosso (des)planejamento seja, no fundo, um projeto minuciosamente planejado, e qualquer macaco jovem e inexperiente, tendo convivido por um "período indefinido de tempo" com nossos gestores, será facilmente convencido de que a repetição sistemática e com data marcada de nossas tragédias não é "fatalidade": é deliberação! E não precisamos usar palavras difíceis como "necropolítica", "tanatofilia", "tanatocracia": basta chamar de... "vontade política"! Sim, a "vontade política" não é uma força volitiva, uma energia potencial capaz de fazer com que Praxis vença as forças imprevisíveis de Fortuna (Maquiavel) e que, uma vez acionada, produziria o Bem, o Justo, o Desejável. O MAL TAMBÉM EXIGE VONTADE POLÍTICA!

Quando sabemos que quase nenhum tostão (no máximo 2,3% nos melhores anos) da verba destinada à contenção, proteção, fiscalização de construções irregulares foi utilizado, a teoria à qual Roth se refere se confirma: qualquer símio po-

de fazê-lo, bastando para isso uma corrente e um cargo comissionado! Por outro lado, a verba destinada à publicidade da Prefeitura (além daquela, claro, destinada à compra de respiradores para porco em época de pandemia!), essa verba, repito, foi inteiramente gasta.

Quanto aos pobres, resta-lhes o destino "bíblico" de terminarem sob o fogo das palafitas (como em Sodoma e Gomorra) ou sob águas diluvianas (como em Eridu e Larak na Suméria). Só que naquelas cidades bíblicas, a destruição se deu por castigo divino pelos pecados humanos. Não sei quais são os pecados de nossos pobres favelados e palafitados, mas sei quais são os de nossos políticos! E, nesse caso, não vejo nenhum incômodo em nomear símios para a administração, desde que sejam jovens e inexperientes: macaco velho, todos sabem, não bota a mão em cum-buca!

● Flávio Brayner, professor emérito da UFPE

## Expediente

Jornal do Commercio

**DIRETORIA**  
Presidente  
João Carlos Paes Mendonça  
Vice-Presidente  
Jaime de Queiroz Lima Filho  
Diretor  
Rafael Monteiro de Barros Guimarães

**DIRETORIA OPERACIONAL**  
Diretor de Redação  
Laurindo Ferreira  
Diretora de Estratégias Digitais  
Maria Luíza Borges

**Diretor Comercial**  
Vladimir Melo  
**Diretor de Mercado Leitor**  
Carlos Humberto Rocha  
**Diretor Administrativo-Financeiro**  
Vagner Lins

**Noticiário nacional**  
Agência Estado (AE)  
Agência Globo (AG), Folhapress  
**Noticiário Internacional**  
Agência France Presse (AFP)

**Central de atendimento ao leitor**  
Grande Recife: (81) 3413.6100  
What's app: (81) 99115.1016

**Horários**  
8h às 17h30 - 2ª a 6ª feira  
e-mail: atendimento@jc.com.br

**Endereço**  
Rua Capitão Lima, 250 - Santo Amaro Recife - PE CEP: 50.040.900  
Pabx: 3413.6110 Redação: 3413.6174

**MERCADO NACIONAL**  
Engenho de Mídia  
Recife (81) 3126.8181  
São Paulo (11) 3854.9030  
Brasília (61) 3443-0462  
Rio de Janeiro (21) 2213.0904  
www.engenhodemidia.com.br

**IMPOSTOS**  
Carga tributária (de produtos e serviços aos consumidores) é aproximada: 3,65%

**ASSINATURAS**

Acesso ilimitado anual  
R\$ 431,00  
Acesso ilimitado  
semestral R\$ 230,00

O **Jornal do Commercio** é uma empresa de mídia 100% digital que oferece aos seus assinantes logados acesso ilimitado às suas reportagens, conteúdos especiais, acesso ao clube de descontos do JC e ao modo Flip, onde são escolhidas pelos editores as matérias de maior relevância.

**REDAÇÃO DO JC**

**Editores Executivos**  
Diogo Menezes • (81) 3413.6416 • diogomenezes@sjcc.com.br  
Elton Ponce • (81) 3413.6410 • eltonponce@sjcc.com.br  
Mirella Martins • (81) 3413.6418 • mirella@ne10.com.br  
Rafael Carvalheira • (81) 3413.6409 • rvieira@jc.com.br

**Assistentes de Edição**  
Marília Banholzer • mariliab@ne10.com.br • (81) 3413.6422  
Raphael Guerra • rguerra@tvjornal.com.br • (81) 3413.6187  
Romero Rafael • rrafael@jc.com.br • (81) 3413.6183

**Coordenador de Mídias Sociais**  
Rafael Santos  
rsantos@jc.com.br  
(81) 3413.6409

Ivanildo Sampaio (Coordenador)  
Lúcia Pontes  
Carla Seixas  
Mônica Carvalho

ANJ

JCCPM

# Opiniões

## Voz do Leitor

### Orla de Piedade

A prefeitura de Jaboatão dos Guararapes fez uma obra espetacular na orla de Piedade... Muito bonita e aprazível para toda população que frequenta à praia; porém, esqueceu o mais importante: banheiros e o acesso ao banho de mar.

● **Nilson Moura**, por e-mail

### Impostos

Pagamos tantos impostos que, antes, eram de graça. Hoje tudo é pago. Com as chuvas que caíram, ruas e avenidas viraram açudes, devido a falta de limpeza. Perdemos as placas dos carros e temos de pagar taxas de emplacamento. Pense num governo que gosta de imposto.

● **Henrique Lotto**, por e-mail

### Educação

Investir na qualidade da educação do nosso País é o caminho para reduzir a criminalidade. E, se essa qualidade for integral, com certeza nosso futuro será outro. Totalmente diferente do que vivemos atualmente.

● **Jefferson Galvão**, via redes sociais

### Lá fora

O presidente da República Jair Bolsonaro (PL) andou de motocicleta com o capacete nos Estados Unidos, mas no Brasil não utiliza. Que exemplo de chefe de uma nação. Fez isso porque sabe que não está na casa dele.

● **Paulo de Luna**, por e-mail

### Bajulação

Falando na Cúpula das Américas, o presidente da República Jair Bolsonaro (PL) disse que ficou a um metro de distância de Joe Biden e ficou maravilhado com o presidente dos Estados Unidos. Pareceu um adolescente diante de seu cantor preferido.

● **Sylvio Belém**, por e-mail

### Buraco



### Cratera enorme em esquina da Avenida Caxangá, na Várzea

Essa enorme cratera, na esquina da Rua Francisco Leopoldino com Av. Caxangá, na Várzea, junto à tubulação de águas pluviais da Emlurb ou mesmo da Compesa, precisa ser consertada com urgência antes que algum grave acidente ocorra com pedestres ou com automóveis.

● **Izabel Wanderley**, por e-mail

### PELA INTERNET

Mande seu e-mail e suas fotos para vozdoleitor@jc.com.br

### POR CARTA

Envie suas cartas para a Rua da Fundação, 257, Santo Amaro

### Rever verbas gastas inutilmente

Cidade abandonada? Seria possível melhorar enxugando 50% das secretarias municipais, despejando apadrinhados e extinguindo salários a vereadores e assessores.

Teria dinheiro para moradias, saneamento, escolas transporte, saúde e segurança. Precisamos rever essas verbas inutilmente gastas.

● **Ana Menezes**, por e-mail



### Canal do Frágoso transbordando

Mais uma vez essa é a situação aqui em Casa Caiada... Por conta da interminável obra no Canal do Frágoso. Os (ir)responsáveis nem sequer se pronunciam,

só querem saber de eleição, enquanto nós, que pagamos um IPTU altíssimo, somos punidos com os alagamentos.

● **Margarete Cristina**, por e-mail

### Investir em combustíveis alternativos

Qual esforço que o governo federal fez para utilização de combustíveis alternativos aos derivados de petróleo? Qual incentivo para pesquisa e desenvolvimento de novas

alternativas ao diesel e gasolina? Nenhum. Não adianta querer apenas reduzir o ICMS.

● **Sérgio Fontenelle**, via redes sociais

### Alto desperdício de água no Brasil

No Brasil, infelizmente, 35 milhões de pessoas não são servidos com água encanada. Porém, e, infelizmente, o nosso País, é um dos que mais desperdiça água, que

chega a 40,1%, quantidade essa que poderia atender 66 milhões de pessoas. Água é vida, saúde!

● **Paulo Panossian**, por e-mail

## Registre-se

### Projeto de Lei

O Projeto de Lei 4.188/2021, que pretende acabar com a impenhorabilidade do bem de família (Lei 8.009/1990), não poderia vir em pior momento para as famílias brasileiras, quando a inadimplência atinge amplitude e patamares nunca vistos, com a economia ainda patinando.

● **Carlos Alberto**, por e-mail

### Desumano

Há meses observo uma família, composta de uma senhora e um senhor, morando na calçada da Rua Fernando César, na Encruzilhada. Por ironia, tal moradia fica em frente a sede da Secretaria de Meio Ambiente e Sustentabilidade do Recife. Diante da situação desumana e de grande impotência é notório que essa família está completamente invisível.

● **Fernando Moraes**, por e-mail



### Moradores na lama, em Olinda

Sou morador da 5ª Etapa de Rio Doce e queria denunciar a situação deplorável das Ruas 8, 11 e 47. Nos dias chuvosos, sobretudo neste inverno rigoroso que enfrentamos, ante o descaso e desprezo de que somos vítimas por parte da prefeitura de Olinda, ao longo desses 65 meses de mandato do seu gestor; porém custa-nos entender porque estranhamente houve recursos para drenagem e

pavimentação de outras 9 artérias nesta localidade (7, 10, 14, 17, 20, 28, 29, 51 e 52), e não para as acima referidas. Entretanto, anualmente, nos é cobrado um caro IPTU, sem a devida contrapartida. Aguardamos o urgente cumprimento da obrigação do prefeito para conosco, pois não aguentamos mais continuarmos pisando na lama, literalmente.

● **Virgílio Oliveira**, por e-mail

# Brasil

AMAZÔNIA Corpos não foram encontrados

## PF diz que buscas continuam

Agência Estado

O presidente Jair Bolsonaro afirmou, na manhã de ontem, que "indícios levam a crer que fizeram alguma maldade" ao jornalista Dom Phillips e o indigenista Bruno Pereira, desaparecidos na Amazônia. O chefe do Executivo disse considerar improvável que a dupla ainda seja encontrada com vida.

"Os indícios levam a crer que fizeram alguma maldade com eles, porque já foram encontradas vísceras humanas boiando no rio, que já estão aqui em Brasília para fazer o DNA e pelo tempo, já temos 8 dias, indo para o nono dia, de que isso tudo acontecia, vai ser muito difícil encontrá-los com vida. Peço a Deus que isso aconteça, que encontremos com vida", afirmou. As declarações foram feitas à rádio CBN Recife.

Nesta segunda-feira, a Polícia Federal divulgou nota para informar que Pereira e Phillips não foram encontrados até o momento. Segundo o comitê de crise, coordenado pela Polícia Federal no Amazonas, foram encontrados materiais biológicos que estão sendo periciados e pertencentes pessoais dos desaparecidos.

A esposa de Bruno Pereira, Beatriz Matos, foi às redes sociais cobrar novos esclarecimentos sobre o paradeiro do indigenista após confirmar que foi informada pela Polícia Federal que seu marido e o jornalista britânico Dom Phillips ainda

não foram localizados. A informação citada por Beatriz corresponde à nota oficial divulgada pela Polícia Federal.

"A Polícia Federal tem o compromisso de passar as informações para a família primeiro e para a superintendência de Manaus, eles confirmaram para gente que nenhum corpo foi encontrado, conforme nota oficial. É necessário que se apure de onde o embaixador tirou essa informação", afirmou Beatriz.

"Os indícios levam a crer que fizeram alguma maldade com eles", afirmou o presidente Jair Bolsonaro

Mais cedo, a família do repórter disse que foi comunicada pela embaixada do Brasil no Reino Unido sobre a suposta descoberta dos corpos no Amazonas. Procurada, a embaixada declarou que não poderia comentar o assunto. De acordo com o colunista André Trigueiro, que trocou mensagens com Paul Sherwood, cunhado de Phillips, ele foi procurado pelo embaixador Roberto Doring.



FORÇA-TAREFA Desde a semana passada, houve reforços nas buscas pelo jornalista e pelo indigenista, mas só pistas foram encontradas



SEM RESPOSTA Dom Phillips e Bruno Pereira sumiram há oito dias

Mais cedo, Trigueiro havia relatado conversa que teve com Alessandra, a mulher do jornalista inglês, nessa mesma linha. Já a Polícia Federal, entretanto, diz somente ter encontrado material biológico no rio e encaminhado para perícia, conforme havia sido divulgado anteriormente.

### PARALISAÇÃO

Os servidores da Fundação Nacional do Índio (Funai) decidiram em assembleia, na tarde de ontem, pela realiza-

ção de uma paralisação de 24 horas a partir das 9h desta terça.

Para evitar que as atividades sejam suspensas, os indigenistas pedem que o presidente da Funai, o delegado da Polícia Federal Marcelo Xavier, retire declarações feitas contra o indigenista Bruno Pereira.

A deflagração da greve foi decidida pelas principais entidades que representam os servidores da Funai: a Indigenistas Associados (INA); a

Associação Nacional dos Servidores da Funai (Ansef); o Sindicato dos Servidores Públicos do Distrito Federal (Sindsef); e a Confederação dos Trabalhadores no serviço Público Federal (Condsef).

Além da retratação, os indigenistas querem que o governo federal garanta a segurança de seus servidores, enviando agentes de segurança para as bases remotas do órgão junto às comunidades indígenas no Vale do Javari; e o reforço destas bases com o envio de uma força-tarefa para a região.

Nos últimos dias, o presidente da Funai, Marcelo Xavier, passou a dizer, em entrevistas, que Bruno Pereira não tinha as autorizações necessárias para entrar em terras indígenas como a do Vale do Javari - na verdade, Bruno pediu autorização à Coordenação Regional da Funai na região, seguindo as diretrizes do próprio órgão.

Na última sexta-feira, a Funai chegou a publicar nota oficial dizendo que Bruno não tinha autorização adequada para visitar o local acompanhado do jornalista britânico. "No caso do indigenista, foi

emitida autorização em âmbito regional para que o indigenista ingressasse em terra indígena, com vencimento em 31/05/2022, sem o conhecimento dos setores competentes na Sede da Funai, em Brasília, o que será apurado internamente", diz o texto da Fundação.

Para evitar a deflagração da greve, os indigenistas querem que Marcelo Xavier se retrate publicamente "pela difamação e pelas inverdades presentes em suas declarações públicas acerca do caso de desaparecimento de Bruno Pereira e Dom Phillips". A retratação pedida "deve admitir os equívocos de falsas argumentações sem nenhum embasamento legal dentro da política indigenista brasileira".

Em nota, os indigenistas dizem ainda que não há qualquer iniciativa para auxiliar os servidores que trabalham nas bases do Vale do Javari e nem para garantir a segurança deles. "Ressalta-se que se passaram mais de uma semana desde o desaparecimento do servidor Bruno Pereira e do jornalista Dom Phillips e tais medidas urgentes não foram sequer iniciadas", diz um trecho.

### PREFEITURA MUNICIPAL DE ITAPISSUMA-PE

#### AVISO DE LICITAÇÃO

#### TOMADA DE PREÇOS 008/2022 - PROCESSO 149/2022

O município de Itapissuma, torna publico a retificação da data de abertura da Tomada de Preços 008/2022, cujo Objeto **CONTRATAÇÃO DE EMPRESA POR SOLICITAÇÃO DA SECRETARIA DE OBRAS E INFRAESTRUTURA, PARA REALIZAÇÃO DOS SERVIÇOS DE EXECUÇÃO E REFORMA DO PIER DE MADEIRA DA ÁREA DA IGREJA DE SÃO GONÇALO NO MUNICÍPIO DE ITAPISSUMA-PE..** Julgamento: "global" Valor estimado: **R\$ 695.547,94 (seiscentos e noventa e cinco mil, quinhentos e quarenta e sete reais e noventa e quatro centavos)**, Data abertura: **04/07/2022, as 09:00h**

#### AVISO DE LICITAÇÃO

#### TOMADA DE PREÇOS 009/2022 - PROCESSO 155/2022

O município de Itapissuma, torna publico a retificação da data de abertura da Tomada de Preços 009/2022, cujo Objeto **CONTRATAÇÃO DE EMPRESA POR SOLICITAÇÃO DA SECRETARIA DE OBRAS E INFRAESTRUTURA, PARA REALIZAÇÃO DOS SERVIÇOS DE: LOTE 01 - REFORMA DO CENTRO DE BENEFICIAMENTO DO PESCADO, LOTE 02 - REFORMA DO PREDIO DA SECRETARIA DE FINANÇAS NO MUNICÍPIO DE ITAPISSUMA-PE..** Julgamento: "global" Valor estimado: **R\$ 295.982,73 (duzentos e noventa e cinco mil, novecentos e oitenta e dois reais e setenta e três centavos)**., Data abertura: **04/07/2022, as 10:30h**

#### AVISO DE LICITAÇÃO

#### CONCORRÊNCIA 007/2022 - PROCESSO 154/2022

O município de Itapissuma, torna publico a retificação da data de abertura da Concorrência 007/2022, cujo Objeto **CONTRATAÇÃO DE EMPRESA POR SOLICITAÇÃO DA SECRETARIA DE OBRAS E INFRAESTRUTURA, PARA REALIZAÇÃO DOS SERVIÇOS DE PAVIMENTAÇÃO EM TRECHOS DA RUA MANOEL BELMIRO DE SOUZA E RUA CATENDE NO LOTEAMENTO CIDADE CRIANÇA NO MUNICÍPIO DE ITAPISSUMA-PE.** Julgamento: "global" Valor estimado: **R\$ 583.818,78 (quinhentos e oitenta e três mil, oitocentos e dezoito reais e setenta e oito centavos)**., Data abertura: **18/07/2022, as 09:00h**

Itapissuma, 13 de junho de 2022.  
COMISSÃO PERMANENTE DE LICITAÇÃO

### GOVERNO DO ESTADO DE PERNAMBUCO SECRETARIA DE INFRAESTRUTURA E RECURSOS HÍDRICOS AVISO DE LICITAÇÃO

#### PROCESSO LICITATÓRIO Nº 031/2022 – CPL I – CONCORRÊNCIA Nº

#### 011/2022 OBJETO: contratação de empresa especializada para execução

das obras de restauração da PE-233, trecho: Entr. BR-423 - Iati, com extensão aproximada de 4,6 km. **Valor máximo aceitável: R\$ 5.231.823,31. SESSÃO INICIAL: 14 de julho de 2022, às 10:00 horas (horário local).** LOCAL: sala da Comissão de Licitação da Secretaria de Infraestrutura e Recursos Hídricos (SIRH), sito à Av. Cruz Cabugá, nº 1.111 – Recife/PE – CEP. 50.040.000, perante a CPL I - Comissão Permanente de Licitações I. Edital, respectivos anexos e comunicados disponíveis no site [www.licitacoes.pe.gov.br](http://www.licitacoes.pe.gov.br). Os envelopes dos interessados podem ser entregues via postal até a abertura da sessão inicial. Info: no endereço já mencionado, em dias úteis, no horário de 08:00 às 12:00 horas, e-mail: [cpl1@seinfra.pe.gov.br](mailto:cpl1@seinfra.pe.gov.br). F.: (81) 3184.2553. Recife, 10.06.2022. Romero Tavares de Amorim Filho. Presidente da CPL I.

### PREFEITURA MUNICIPAL DE TIMBAÚBA/PE

#### AVISO DE EDITAIS

**PL – 033/2022 – TOMADA DE PREÇOS N.º 006/2022 – PREFEITURA MUNICIPAL DE TIMBAÚBA - Nat.** Obras/Serviços de engenharia - **OBJETO Descr:** – contratação de empresa para execução de serviços de pavimentação em paralelepípedos graníticos em diversas ruas do Município de Timbaúba. Valor máximo aceitável - R\$ 738.685,72. Data e hora de abertura: 30/06/2022 às 09:00 horas.

**PL – 015/2022 – TOMADA DE PREÇOS N.º 001/2022 – FUNDO MUNICIPAL DE SAÚDE Nat.** Obras/Serviços de engenharia - **OBJETO Descr:** – contratação de empresa para execução de serviços de reforma e manutenção na Unidade Básica de Saúde em Queimadas, Zona Rural do município de Timbaúba - PE, através da execução indireta sob o regime de empreitada por preço unitário, do tipo "menor preço" global. Valor máximo aceitável - R\$ 95.524,48. Data e hora de abertura: 30/06/2022 às 11:00 horas.

Os interessados poderão obter o texto integral dos Editais através do e-mail [cpl@timbauba.pe.gov.br](mailto:cpl@timbauba.pe.gov.br) ou através do portal de transparência no endereço eletrônico [www.timbauba.pe.gov.br](http://www.timbauba.pe.gov.br). Também se encontra disponível na sala da CPL, cita à Rua Dr. Alcebiades, 276, centro, Timbaúba.

Timbaúba, 13 de junho de 2022.  
Marina de Fátima de Lira Silva.  
Presidente da CPL.

# Cena Política

**Pinga-Fogo**

**IGOR MACIEL**  
imaciel@sjcc.com.br  
Twitter: @jc\_pe  
Telefone: (81) 3413.6288



## A esperança com Danilo

O PSB está esperançoso e a leitura de aliados na Frente Popular é que ainda tem muita coisa para acontecer na campanha de Pernambuco. Uma avaliação, de uma voz bastante sensata dentro do grupo, é que as pesquisas espontâneas mostram um eleitor pernambucano que ainda não escolheu seus candidatos. "Quando você pega uma pesquisa nacional, espontânea, percebe que 70% dos eleitores apontam algum nome. Nas pesquisas locais esse percentual é muito mais baixo, fica em cerca de 20%. Isso mostra que o eleitor de Pernambuco ainda nem sabe quem está disputando a eleição e que ainda vai conhecer os candidatos para decidir. É aí que Danilo vai crescer", garante. Na opinião dessa fonte, Danilo deverá fazer agendas com Lula (PT) assim que for possível e as pessoas vão começar a identificá-lo melhor como o candidato apoiado pelo ex-presidente e que é "do time" de Eduardo Campos. "Depois que essa identificação de fato acontecer, se ele não crescer, aí será motivo de preocupação, mas está muito cedo", confirma uma outra fonte, esta do próprio PSB. A coluna teve acesso a uma pesquisa que mostra possibilidade muito grande de votos para o "candidato de Lula". A expectativa é que, assim que a aliança entre PSB e PT for resolvida no Rio Grande do Sul e em São Paulo, regiões nas quais ainda há conflito de interesses, Lula abraçará Danilo. É a esperança, ao menos.

## Dependência é risco para socialistas



A dependência de Lula deve ser o maior risco que o PSB já enfrentou numa campanha. É arriscado porque os socialistas estão lidando com alguém muito pragmático e que considerava ter sido traído pelo PSB no impeachment, quando o próprio Danilo votou contra Dilma, apesar dos apelos do próprio Lula. Hoje, o PSB só sobrevive se o petista quiser que o PSB sobreviva. Dá pra confiar?

## Por que ter um se pode ter dois?

Mesmo sem vingança, Lula é pragmático. Se Marília pede votos para ele e parte da esquerda a segue, por que brigar? Ter dois palanques é melhor do que um. Sem falar que o ex-presidente tem visão tradicional e considera que grupos políticos precisam de balizadores como sustentação. Marília carrega o sobrenome de um balizador, que é Arraes. Já Danilo é "só" um indicado.

## Ousado, mas em outro ambiente

O plano de governo de Miguel Coelho (UB) tem um tom parecido com o utilizado por Eduardo Campos em 2006. É arrojado, típico de quem tem pouco a perder e precisa se mostrar ousado. O problema é que papel aceita tudo. Eduardo cumpriu muito do que prometeu na época porque as condições eram propícias. O ambiente hoje é outro.



## Fala sobre o que importa

O que não dá pra negar é o olhar importante de Miguel sobre o que realmente importa que é investimento na reestruturação do estado.

## Caminho correto e inovador

Está bem fundamentado, e é algo inovador, até porque Paulo Câmara não conseguiu cumprir os planos que apresentou em 2014 e em 2018.

## No ataque

A deputada federal Marília Arraes (SD) foi a entrevistada de ontem na série de sabatinas que a Rádio Jornal está promovendo com os pré-candidatos ao governo do estado sobre habitação e prevenção de tragédias com as chuvas. Sobraram críticas ao governo do PSB.

## Com proposta

Marília propôs destinar recursos num programa continuado de infraestrutura para os morros, caso venha a governar PE. E citou como bom exemplo o trabalho feito pelo petista João Paulo (PT), nos morros, quando ele foi prefeito do Recife entre 2001 e 2008.

# Política

**PLANO** Pré-candidato expôs as principais diretrizes do programa de governo ontem

# Miguel apresenta as suas ideias

**RENATA MONTEIRO**  
rmonteiro@jc.com.br

Ex-prefeito de Petrolina e pré-candidato a governador, Miguel Coelho (UB) reuniu dezenas de aliados em um hotel na Zona Sul do Recife para apresentar as principais diretrizes do programa de governo que deve apresentar à população pernambucana quando a sua postulação ao Palácio do Campo das Princesas for confirmada. E as ideias apresentadas pelo ex-gestor municipal, na manhã de ontem, não são tímidas. Elas vão desde a construção de oito maternidades e do arco metropolitana, passando pela conclusão de dez habitacionais, até chegar à duplicação de 300 quilômetros de estradas e à isenção de cobrança de IPVA para donos de carros com mais de dez anos.

Para tirar essas iniciativas do papel, Miguel explica que além dos R\$ 4 bilhões que o Estado já possui para realizar investimentos, outros R\$ 8 bilhões podem ser adquiridos através de um programa de concessões e privatizações. Neste contexto, a estrutura da Compesa seria modificada completamente, passando a distribuição de água e o tratamento de esgoto para a iniciativa privada, e ficando a cargo do Estado a construção e cuidado das barragens e a gestão dos mananciais, por exemplo.

"A gente tem hoje, na Compesa, uma empresa que arrecada mais de R\$ 2 bilhões por ano e mesmo assim o Estado aporta mais de R\$ 350 milhões por ano para cobrir custos administrativos. Nos últimos 8 anos, nesse governo atual, a Compesa investe cerca de R\$ 400 milhões. Daqui até o limite do prazo do marco do saneamento básico, que é em 2032 ou 2034, Pernambuco precisa investir R\$ 15 bilhões para universalizar o acesso à água e ao saneamento básico. No ritmo que vai, a gente chega em 2050 e não consegue fazer isso. Melhor do que colocar afilhado político na Compesa é colocar água na torneira das pessoas", disparou o pré-candidato.

Miguel Coelho também ex-



**PROGRAMA** Entre as propostas estão a construção de 8 maternidades e a conclusão de dez habitacionais

## Ex-prefeito de Petrolina aposta no programa de concessões e privatizações

plicou que, segundo dados do BNDES, a venda da Compesa pode render até R\$ 10 bilhões aos cofres do Estado. Se conseguir concretizar essa e as demais privatizações que projetou, o postulante terá a chance de triplicar o volume de investimentos no Estado, o que, de acordo com ele, "é mais do que Eduardo Campos fez".

Para Lucielle Laurentino (UB), prefeita de Bezerros e coordenadora do programa de governo de Miguel, os pontos e ideias apresentados hoje seriam apenas as necessidades mais básicas do Estado, aquilo que poderia ajudar a população de forma mais urgente.

"Nós fizemos um levantamento de dados, uma curadoria de conteúdos relacionados ao Estado e um diagnóstico de como Pernambuco está após todas as catástrofes que viveu, para que a gente pos-

sa preparar um programa de governo arrojado e que case com as necessidades do povo. Não esperem grandes ousadias, pois a gente tem que consertar o básico, pois infelizmente nós perdemos o nosso protagonismo em algumas frentes. (...) Obviamente não temos todas as soluções do mundo, mas temos a pretensão de protagonizar uma verdadeira mudança e Miguel está capitaneando tudo isso", detalhou a gestora.

## PLANO DE GOVERNO

O ato político que marcou o lançamento do documento foi prestigiado pelo ex-governador Mendonça Filho (UB), pelo senador Fernando Bezerra Coelho (MDB), pelos deputados federais Fernando Filho (UB) e Ricardo Teobaldo (Podemos), além de deputados estaduais, prefeitos e vereadores aliados. "As diretrizes desse plano de governo vêm sendo trabalhadas por muitas pessoas, muitos especialistas, colaboradores, pesquisadores, Miguel buscou a ciência, a academia pernambucana, as universidades, instituições importantes, como a Fundação Joaquim Nabuco, a Sudepe e a Chesf, entidades que tem a ver com o desenvolvimento do nosso Estado. Tudo isso para fazer um programa

de governo robusto, mas que passe e seja permeado pelas contribuições e subsídios da população", afirmou FBC.

## VICE

Na última semana, Miguel afirmou que vai anunciar até o fim deste mês o nome que ocupará a vaga de vice na sua chapa, e que essa pessoa será uma mulher. No evento desta segunda, o pré-candidato evitou dar detalhes sobre a identidade da escolhida, mas adiantou que ela já está caminhando ao seu lado desde o ano passado, quando a sua pré-campanha começou, e que tem tido ampla participação na construção do seu plano de governo.

"Ninguém está aqui para cumprir tabela ou preencher o lado de uma foto. A gente quer pessoas que tenham engajamento, comprometimento e compartilhem conosco da mesma visão e propósito do potencial de oportunidade que está se apresentando para o Estado de Pernambuco nas eleições de agora. (...) E sim, a nossa candidata a vice, que já está muito próxima de ser anunciada, tem participado do programa de governo e tem feito diversas agendas desde outubro, quando a gente começou a pré-campanha", frisou o postulante a governador.

## FISCALIZAÇÃO

# Edson Fachin responde à Defesa

Agência Estado

O presidente do Tribunal Superior Eleitoral Edson Fachin, respondeu, ontem, o ofício do Ministério da Defesa com informações sobre a fiscalização do sistema eletrônico de votação, frisando que a corte 'sempre contou' com a participação de atores que 'mantêm papel ativo na fiscalização e auditoria de todas as etapas do processo'. No documento, o Fachin destacou o 'necessário diálogo interinstitucional em prol do fortalecimento da democracia' e expressou 'elevada consideração às Forças Armadas e a todas instituições do Estado democrático de Direito'.



**TSE** Presidente prega 'diálogo interinstitucional' para fortalecer democracia

O TSE já havia se manifestado após o ministro da Defesa Paulo Sérgio Nogueira de Oliveira pedir que a Corte permita uma fiscalização

externa do processo eleitoral. A Corte havia dito que analisará o conteúdo e que preza por um diálogo institucional pelos "valores repu-

blicanos e a legalidade constitucional".

Na ocasião, também defendeu que as siglas podem "fiscalizar todas as fases do processo de votação e apuração das eleições, bem como o processamento eletrônico da totalização dos resultados".

No ofício assinado por Fachin, o presidente do TSE listou as entidades que poderão fiscalizar o sistema eletrônico de votação, participando das etapas de auditoria dos softwares e hardwares que serão usados nas Eleições 2022, indicando ainda todos os processos de tal fiscalização. Além disso, o ministro juntou ao ofício, uma cópia do calendário de autórias.



## Coluna do Estadão



MARIANA CARNEIRO

s: colunadoestadao@estadao.com.br  
politica.estadao.com.br/blogs/coluna-do-estadao

### Bolsonaro: ex-Secom já trabalha na campanha

Antes mesmo de sentar na cadeira, Fábio Wajngarten já trabalha na campanha de Jair Bolsonaro. Na sexta, negociou com a TV Record a inserção do presidente ao vivo dos EUA, durante a Cúpula das Américas. Ontem, se reuniu com o presidente do PL, Valdemar Costa Neto, e o marqueteiro Duda Lima, que trabalha para o partido e é responsável pelos comerciais no rádio e na TV. Uma pesquisa qualitativa feita pelo PL mostra o presidente mal avaliado entre eleitores em razão de ataques às urnas eletrônicas e ao STF. Wajngarten promete fazer a articulação entre a campanha e o Planalto, mediando o conflito entre os dois filhos do presidente, Carlos, que cuida das redes sociais, e Flávio, que anda colado na turma do PL.

### De longe



CAROLINE ANTUNES/FR

O ex-secretário de Comunicação da Presidência deixou o governo no ano passado após se estranhar com o ministro Fábio Faria, das Comunicações, e com o então titular da Saúde, Eduardo Pazuello, mas seguiu próximo ao governo.

### Depois

O motivo alegado por Michelle Bolsonaro para não gravar os vídeos de propaganda do PL, semana passada, foi uma crise de labirintite. Ela, no entanto, viajou com o presidente aos EUA. Nas inserções, apareceu Flávia Arruda (PL-DF), que havia filmado no início do mês.

### Stand by

“Não tenho reunião marcada com o Lula. Assim que ele marcar, terei, como sempre, enorme prazer em conversar com ele”, desconfia Paes. O presidente do diretório do PT no Rio, João Maurício de Freitas, que diz trabalhar contra a união e por Freixo, espera a resolução do impasse em até dez dias.

### Ver de novo

A equipe de Onyx Lorenzoni (PL) prepara uma vacina para evitar que o agora rival Eduardo Leite (PSDB) conquiste votos bolsonaristas no Rio Grande do Sul. Leite apoiou Bolsonaro no 2.º turno em 2018. A campanha de Onyx vai alegar que Leite “traiu” Bolsonaro nos mesmos moldes que fez João Doria (PSDB) em São Paulo.

### Bondade

Com caixa cheio, Rodrigo Garcia (PSDB) investe em programas de devolução de ICMS a empresas que pagaram mais no ano passado. A Secretaria de Fazenda abriu uma 3.ª rodada de restituição de créditos, e empresas pediram R\$ 205 milhões - o programa vai até dia 24. Nas outras rodadas, o governo devolveu R\$ 210 milhões.

### 1 + 1

Nos bastidores, o prefeito do Rio, Eduardo Paes (PSD), tem dito que pode oferecer um segundo palanque a Lula no Estado, o de Felipe Santa Cruz, para dar apoio ao petista já no 1.º turno. Problema: Lula quer centralizar a campanha no Rio em Marcelo Freixo (PSB) e, com o acordo, também apareceria com o concorrente.

### Diferente

“Estamos devolvendo imposto, ao contrário de promessas vazias por aí”, diz Felipe Salto, referindo-se à proposta federal de zerar o ICMS.

### Pronto, falei!

“Esse trágico episódio envolvendo Dom e Bruno está servindo para chamar a atenção do mundo para a insegurança na Amazônia. O tráfico de drogas ali reina.” Plínio Valério, Senador (PSDB-AM).

### Costura

Parte do PT, no entanto, acredita que Freixo limita o crescimento de Lula para fora das esquerdas no Rio e, portanto, um acordo com o grupo de Paes seria parte da solução.

## Política

ANTECIPAÇÃO Mídias que citam Lula foram avaliadas com tom “eleitoreiro” em favor de Danilo

# TRE-PE suspende programa do PSB

CÁSSIO OLIVEIRA

coliveira@jc.com.br

O Tribunal Regional Eleitoral de Pernambuco (TRE-PE) determinou, ontem, que duas inserções partidárias do PSB não sejam mais veiculadas na TV e no rádio.

A decisão foi tomada por unanimidade e teve como relator o desembargador Roberto Machado. Ele entendeu que nas mensagens publicitárias foram utilizados trechos típicos de campanha eleitoral em referência ao deputado federal Danilo Cabral (PSB), pré-candidato a governador.

Neste período de pré-campanha, as mensagens devem fortalecer a plataforma do partido, como prevê a legislação sobre propaganda partidária. Ainda cabe recurso ao Tribunal Superior Eleitoral (TSE).

### TRE VIU EXCESSOS

O TRE-PE acolheu o pedido do partido União Brasil, que tem Miguel Coelho como pré-candidato a governador de Pernambuco. A Corte entendeu que houve excessos nas inserções.

“Extraí-se do conteúdo das publicações em voga expressões e frases com cunho tipicamente eleitoreiro, de campanha política, dentre as quais, na primeira inserção, cito: ‘Vamos Juntos, Pernambuco’, ‘Em todas as funções que ocupou, Danilo fez acontecer’, ‘Estou preparado para esse grande desafio’. Na segunda inserção veiculada, pode-se citar: ‘Agora, outra vez com Lula e a Frente Popular, vamos escrever uma nova história’ e ‘Vamos Juntos Pernambuco’”, ressaltou o desembargador Roberto Machado.

### DANILO CABRAL E LULA

Foram duas as mídias do PSB julgadas pelo tribunal. Em uma das inserções, há uma locução em que afirma: “Danilo Cabral. Apoiado por Lula e escolhido pelo PSB para liderar o programa participativo ‘Vamos Juntos, Pernambuco’. Em todas as funções que ocupou, Danilo fez acontecer. Foi o Secretário de Eduardo Campos que iniciou a revolução na educação de Pernambuco”.

Na sequência, o deputado fala a seguinte mensagem: “Estou preparado para esse grande desafio e já estamos trabalhando, ouvindo pessoas e unindo forças para liderar um novo ciclo de crescimento no nosso Estado. Contamos com você. Vamos jun-



LEGISLAÇÃO PSB afirmou que as peças estariam dentro dos limites

tos Pernambuco”.

Na segunda inserção, aparece o pré-candidato do PSB em destaque falando a seguinte mensagem: “Olá, eu sou Danilo. Sou Servidor Público, fui secretário de Estado, sou deputado federal. Tenho muito orgulho de ter ajudado Eduardo e Lula a iniciar um tempo de mudanças em Pernambuco. Foi assim na educação, bandeira histórica do PSB. Levamos escolas técnicas em tempo integral a todas as regiões do Estado. Agora, outra vez com Lula e a Frente Popular, vamos escrever uma nova história. Vamos Juntos Pernambuco.”

### DEFESA DO PSB

O PSB, em sua defesa, afirmou que as peças estariam dentro dos limites pela legislação eleitoral para propaganda partidária, ao veicular plataforma do partido - de como se conduziu historicamente na gestão da coisa pública, fazendo alusões a programas já desenvolvidos, e a elaboração de um programa por esse movimento ou projeto “Vamos Juntos Pernambuco” a ser oferecido à sociedade.

Sobre a participação do pré-candidato nas peças, o PSB defendeu que o deputado “apenas mencionou um movimento (Vamos Juntos Pernambuco, por ele coordenado) em elaboração por uma frente política e cuja iniciativa é do PSB, agremiação partidária da qual é ele filiado”.

Segundo o TRE, o PSB defendeu que o fato de ter sido mencionado o nome do ex-presiden-

te Lula não configuraria violação à Lei dos Partidos Políticos, “porque o que não é permitido é a participação de não filiados, o que não houve no caso em apreço”. Por fim, o partido argumenta que não consta uma só menção ou pedido de voto, “o que seria imprescindível para a caracterização de eventual propaganda eleitoral antecipada, e, por conseguinte, veiculação irregular de inserção partidária”.

Mas o tribunal não acolheu os argumentos. Considerou como irregularidade nas peças a utilização, ainda que apenas como citação, da imagem do ex-presidente Lula, por ele não ser filiado ao PSB, e completou.

“Além da irregularidade mencionada, que por si só seria suficiente para determinar a suspensão das publicidades vergastadas, o PSB, como consignado na liminar impugnada, ainda fez inserir, em suas inserções, vários elementos tipicamente eleitoreiros, como a expressão: ‘Contamos com você’ na primeira publicidade e ‘Vamos Juntos Pernambuco’ na segunda publicidade. Conquanto o recorrente afirme ser esta última frase o nome de um programa participativo em fase de elaboração pelo PSB e coordenado por Danilo Cabral, a última inserção partidária nada esclarece acerca desse aspecto”.

“(…) As inserções impugnadas não se prestaram aos fins propostos pela legislação a propagandas partidárias, em especial às hipóteses consignadas no art. 50-

B da Lei n. 9.096/95, concluindo-se pelo desvirtuamento de seu conteúdo”, finalizou o relator.

Com a decisão, o PSB fica proibido de veicular estas duas mídias nas inserções partidárias a que tem direito no rádio e TV. Além deste processo, o União Brasil ajuizou outra ação pedindo a condenação do PSB e do deputado Danilo Cabral por propaganda eleitoral antecipada, Mas este requerimento ainda será julgado noutra sessão.

### ÁGUAS BELAS

Danilo Cabral participou, ontem, de ação do Plano Retomada em Águas Belas, no Agreste Meridional. Em discurso, o pré-candidato destacou, na visão dele, o conjunto de mudanças que a Frente Popular está realizando Pernambuco desde o tempo de Eduardo Campos.

“A gente sabe como é difícil fazer, como dizia nosso saudoso governador Eduardo Campos, ‘a máquina moer para os que mais precisam’. Não é fácil. Porque o Estado até então sempre foi acostumado a moer para os ‘graúdos’, como dizia Eduardo”, declarou Danilo. “Tem que ter time; tem que ter vontade de fazer. Tem que ter vontade política; tem que acreditar nos sonhos para mudar a vida das pessoas. Sonhos e a capacidade de fazer! E esse conjunto aqui transformou a vida de muitos pernambucanos”, pontuou o deputado, ao lado do governador Paulo Câmara, da vice Luciana Santos, do prefeito de Águas Belas, Luiz Aroldo; além de deputados federais, estaduais e outras lideranças.

Ex-secretário de Educação do Governo Eduardo Campos, Danilo enalteceu o trabalho feito na área, que resultou na indicação da Escola Técnica Estadual Professor Agamenon Magalhães (Etepm) e da Escola de Ensino Fundamental Evandro Ferreira dos Santos como duas das melhores instituições públicas de ensino do mundo, segundo O prêmio World’s Best School Prizes.

“Quando a gente assumiu o governo, em 2007, a Etepm, a mais antiga do estado, estava fechada; não formava ninguém. E hoje ela está entre as melhores do mundo. Isso é um símbolo do que representa a mudança que fizemos na Educação de Pernambuco. A Educação não muda o mundo. Mas muda as pessoas. E as pessoas mudam o mundo”, ressaltou Danilo.

### PSB E PT

# Anderson ataca aliança

AUGUSTO TENÓRIO

vatenorio@jc.com.br

Pré-candidato do PL ao Governo de Pernambuco, Anderson Ferreira mira na aliança firmada entre o PSB de Danilo Cabral e Lula (PT). O ex-prefeito de Jaboatão aponta uma suposta incoerência dos socialistas, que em 2020 adotaram tom antipetista na campanha de João Campos (PSB) pela Prefeitura do Recife.

Nesse fim de semana, Anderson Ferreira cumpriu agenda no Agreste e Sertão do Pajeú, com a caravana Simbora Mudar Pernambuco. Em Afogados da Ingazeira, o ex-prefeito de Jabo-

atão dos Guararapes teceu duras críticas a Danilo Cabral, seu adversário, e ao governador Paulo Câmara (PSB).

Ele classificou como “oportunisto político” a aliança do PSB com o PT de Lula e Teresa Leitaó, pré-candidata ao Senado pela Frente Popular. Nas primeiras inserções televisivas de Danilo Cabral, destacou-se a presença do ex-presidente, ao lado de Eduardo Campos.

“Há um ano e meio, nas eleições para a Prefeitura do Recife, o então candidato João Campos (PSB) e o PSB estavam chamando Lula de ladrão. Danilo Cabral, Paulo Câmara e Teresa Leitaó precisam ter um mínimo de coe-

rência e respeito ao eleitor. Esse tipo de aliança, sem nenhum tipo de coerência, repleta de oportunismo para se perpetuar no poder e que só causa danos à população, precisa acabar”, disse Anderson.

“Eu e o ex-ministro Gilson Machado (PL), nosso pré-candidato ao Senado, não vamos vencer essa eleição de qualquer jeito, mas, sim, do jeito que o povo quer, falando a verdade e com respeito às pessoas”, acrescentou.

Desde a última quinta-feira (9), Anderson Ferreira e Gilson Machado têm cumprido extensa agenda no Agreste e Sertão de Pernambuco. A convite do prefeito Rodrigo Pinheiro (PSDB), os

pré-candidatos foram recebidos pelo prefeito de Caruaru e prestigiaram a programação do São João Gospel da cidade. Após entrevista a jornalistas dos portais UOL e Folha de S.Paulo, por videoconferência, Anderson e Gilson cumpriram compromissos em Toritama, no Agreste, e Afogados da Ingazeira, no Pajeú.

A caravana Simbora Mudar Pernambuco percorreu, no último sábado (11), as cidades de São José do Egito e Itapetim. “Este tem sido um momento importante para ouvirmos as pessoas e debatermos os desafios da região. E por onde passamos o sentimento de mudança só cresce”, pontuou Anderson.

## Cláudio Humberto



CLÁUDIO HUMBERTO  
claudiohumberto@odianet.com.br  
Twitter: @colunaCH

### Comissão de Anistia custou R\$320 milhões em 26 anos

Criada em 1995, no governo FHC, para investigar desaparecimentos e mortes entre 1961 e 1988, período que inclui o regime militar, e conceder indenizações, a Comissão de Anistia virou uma farrá de R\$319,2 milhões, segundo o relatório final do Ministério da Família, Direitos Humanos etc. A maior parte se refere a indenizações (R\$281,2 milhões) e o restante foi gasto com mordomias, diárias, viagens, eventos etc. Com a publicação do relatório, a Comissão Especial sobre Mortos e Desaparecidos Políticos chega ao fim e será extinta após 26 anos. Ao longo desse tempo, houve casos de indenização justa, mas uma grande parte foi produto apenas de malandragem. Curiosamente, a Comissão de Mortos e Desaparecidos durou mais tempo (26 anos) que a própria ditadura militar no Brasil. Nos últimos tempos, a comissão reduziu custos com passagens, que caiu de R\$623 mil em 2018 para R\$4,8 mil em 2021.

### Bachelet: palanque contra o Brasil



O governo federal decidiu registrar, por canais diplomáticos de alto nível, na ONU, seu repúdio ao ativismo obsessivo da ex-presidente do Chile Michelle Bachelet contra o Brasil. Os diplomatas farão ver que Bachelet tem exagerado nas tentativas de fazer da ONU e do Comissariado de Direitos Humanos, que ela chefia, palanque de opositores ao atual governo, distorcendo fatos ou desqualificando iniciativas brasileiras. Por enquanto, a reclamação brasileira será realizada em termos discretos. Em Genebra para reunião da OMC, o secretário-geral do Itamaraty, embaixador Fernando Simas Magalhães, tem a missão de fazer o repúdio. Ontem, Bachelet citou "ameaças" a indígenas da Amazônia, mas silencia sobre a cruel perseguição contra índias mapuche, no Chile. Bachelet também adverte para "ameaças" a candidatos negros e gays no Brasil, mas não critica os casos de racismo e homofobia no Chile.

### Favoritismo

Empolgados com o levantamento do Paraná Pesquisas, mostrando grande vantagem do governador do DF, aliados de Ibaneis Rocha (MDB) já acham que a disputa poderá ser definida no primeiro turno.

### Natureza

Bolsonaro fez questão de registrar, durante entrevista a uma rádio do Recife, que o ex-líder do seu governo no Senado, Fernando Bezerra Coelho (MDB-PE) "teve tudo" o que quis, mas hoje faz de conta que não o conhece, nem cita seu nome. Ele conheceu a natureza do senador.

### Tebet

Cabo Daciolo, o "Glória de Deus", ficou em 6º lugar na eleição de 2018 gastando R\$808. Ficou à frente de Henrique Meirelles (MDB), que torrou R\$53 milhões na campanha. Simone Tebet segue o mesmo roteiro.

### Frase



**Eliminaremos essa descrença generalizada que há hoje no país"** Senador Álvaro Dias (Pode) propõe alterar a forma de indicação para ministro do STF

## Política

INVESTIMENTO Pré-candidata ao governo deseja verba específica destinada à moradia

# Marília defende atenção à habitação

CÁSSIO OLIVEIRA  
coliveira@jc.com.br

Pré-candidata a governadora de Pernambuco pelo Solidariedade, Marília Arraes concedeu entrevista à *Rádio Jornal*, na manhã de ontem, e defendeu que, ao menos, 1% da Receita Corrente Líquida do Estado deve ser investida em habitação.

"Pernambuco é o Estado com maior déficit habitacional do Nordeste. São mais de 300 mil moradias em déficit e mais de 70 mil somente no Recife. É preciso investimento contínuo e planejamento a médio e longo prazo para evitar tragédias."

A deputada federal tratou das mortes em Pernambuco nas últimas semanas, decorrentes de deslizamentos de barreira, como uma "tragédia anunciada". Ela ainda defendeu o fortalecimento da Defesa Civil e parcerias com universidades que possuem estudos sobre as áreas de risco.

"Fui vereadora durante muitos anos e isso era uma tragédia anunciada. Os vereadores conhecem bem a cidade e sempre chegava esse desespero das pessoas com a questão das áreas de risco, dos morros, palafitas, alagados, e é importante que haja uma política de estado nesse sentido", disse Marília.

Nas últimas semanas, 129 pessoas morreram em Pernambuco em decorrência dos deslizamentos em diversos pontos causados pelas fortes chuvas.

A *Rádio Jornal* iniciou, na última quarta-feira (8), uma série de entrevistas com pré-candidatos ao Governo de Pernambuco para tratar de políticas públicas e propostas para a habitação popular, obras de prevenção nas áreas de risco, planejamento e ordenamento urbano nas áreas de morro.

Marília Arraes foi a quarta pré-candidata a participar da série de entrevistas. Já foram ouvidos João Arnaldo (PSOL), Miguel Coelho (União Brasil) e Raquel Lyra.

Durante sua fala, a pré-candidata lembrou políticas públicas da gestão João Paulo,



CRÍTICA Deputada tratou as mortes no Estado, decorrentes de deslizamentos, como uma "tragédia anunciada"

no Recife, e disse que programas como o "Guarda-Chuva" deveriam ter sido realizados como uma política de estado, que não mudasse com a troca de governo.

Sobre as responsabilidades do governo, Marília propôs a construção de um planejamento metropolitano

### ESTADO E MUNICÍPIO

Marília Arraes enfatizou que em relação às áreas de risco é preciso separar o que é responsabilidade do Governo do Estado e das prefeituras e que não pode adentrar na seara municipal. Ela apontou falta de prioridade das atuais gestões com a área de habitação.

"O Governo do Estado investiu nos últimos anos R\$ 500 milhões em propaganda e cerca de R\$ 140 milhões em habitação. Não foi uma prioridade. A Prefeitura do Recife destinou menos de 1,5% para essa política de gestão nas encostas, nos alagados.

Quando o governo João Paulo investia cerca de 3%", disse Marília.

Sobre as responsabilidades do governo estadual, Marília Arraes defende a construção de um planejamento metropolitano.

"É preciso ter uma política com participação da União, do Estado e dos municípios. A Constituição deu grande poder aos municípios, estabeleceu competências municipais muito amplas de planejamento e infraestrutura, mas o Estado precisa fazer sua parte em assuntos que não conseguem ser tratados somente pelos municípios, como a drenagem, já que tem rios que perpassam várias cidades, água, esgoto, sistema viário."

A pré-candidata diz que a prioridade é a política habitacional para que as pessoas não ocupem as áreas de risco. "Quem vive embaixo de uma barreira é porque não pode viver em outro lugar. O imóvel é algo caro para todo mundo, principalmente para quem ganha pouco. E temos uma sociedade muito desigual, em que há uma pobreza muito grande. Então, tem que haver um investimento em habitação para que as pessoas morem próximas de onde trabalham e vivem."

### FRONTEIRAS

Outra preocupação da pré-candidata é com o "abandono" das áreas que fazem fronteira entre dois municí-

pios. Jardim Monte Verde, por exemplo, local onde mais morreram pessoas nos recentes deslizamentos, fica entre Recife e Jaboatão.

"Acompanho Jardim Monte Verde há mais de dez anos. Quando era vereadora, criei a frente de acompanhamento de áreas conurbadas, áreas limítrofes entre os municípios. E vemos que uma cidade joga para a outra a responsabilidade. Nesse caso, o Estado deve atuar, chamar os municípios, intermediar essas políticas públicas e intermediar, também, a aquisição de recursos vindos do governo federal para que haja investimento e essas áreas não se tornem terra de ninguém, como UR-10, Vila das Aeromoças, UR-07, na Várzea, Rosa Selvagem, Passarinho. Precisa de planejamento metropolitano".

Durante a entrevista, Marília ainda disse que houve esvaziamento da Condepe/Fidem e da Companhia Estadual de Habitação e Obras (Cehab). Marília ainda foi questionada sobre a atuação em relação às áreas de morro e destacou que como deputada federal não pode ser cobrada por uma interferência direta no assunto, visto que é responsabilidade do Executivo.

Por fim, a parlamentar disse que está aberta a dialogar sobre temas importantes para o Estado, mesmo com gestões às quais faz oposição, como a de Jair Bolsonaro e as gestões do PSB.

### RIO GRANDE DO SUL

# Isolado, Ciro Gomes sofre revés

Agência Estado

Campanha do ex-ministro Ciro Gomes, pré-candidato do PDT à Presidência, enfrenta cada vez mais obstáculos. Ciro tem dificuldades para fechar alianças, não consegue vestir o figurino da terceira via e também não encontrou um vice para sua chapa. Agora, a cúpula nacional do PSB - partido que apoia a candidatura do ex-presidente Luiz Inácio Lula da Silva (PT) e tem Geraldo Alckmin como vice - proibiu o diretório no Rio Grande do Sul de dar palanque para Ciro.

A decisão foi tomada porque o ex-deputado Beto Albuquerque, pré-candidato do PSB ao Palácio



DIFÍCIL Campanha do ex-ministro enfrenta cada vez mais obstáculos

Piratini, não só está em rota de colisão com o PT como quer se aliar a Ciro, de quem por pouco

não foi vice na eleição de 2018. "O PSB é um partido, não uma coleção de individualidades", reagiu

o presidente do PSB, Carlos Siqueira. "Em todo o País, a chapa será Lula e Alckmin. Isso é uma decisão irrevogável do congresso do partido", afirmou ele.

Albuquerque disse não considerar justa a cobrança de um palanque para Lula no Rio Grande do Sul porque o PT mantém o plano de lançar o deputado Edgar Pretto ao governo do Estado. afirmou, ainda, que Siqueira não pode vetar o apoio a Ciro. "Quem decide é a direção nacional", resumiu.

### REDE

Apesar desse revés, o diretório da Rede no Rio Grande do Sul aderiu à campanha de Ciro. A Rede compõe a aliança de Lula, mas liberou palanques para Ciro.

# Economia

**CONSUMO** Senado aprovou projeto que limita em 17% o ICMS sobre itens considerados essenciais, como combustíveis e energia

Agência Senado

Com 65 votos a favor e 12 contra, o Plenário do Senado aprovou o projeto que fixa teto de 17% do ICMS sobre combustíveis, energia elétrica e serviços de telecomunicações e de transporte público (PLP 18/2022). A proposta prevê uma compensação aos estados com o abatimento de dívidas com a União, quando a perda de arrecadação passar de 5%. Os governos não endividados terão prioridade para fazer empréstimos com o aval da União, e podem ter recursos adicionais em 2023.

Cinco destaques foram à votação. Três deles foram rejeitados e um não foi apreciado por questão regimental. Entre as mudanças aprovadas está um dispositivo sugerido pelo MDB que busca assegurar, em caso de perda arrecadatória dos estados, a manutenção da execução proporcional de gastos mínimos constitucionais em saúde e educação e do Fundo de Manutenção e Desenvolvimento da Educação Básica (Fundeb). Por isso, a proposta voltará para análise dos deputados.

O governo argumenta que a criação do teto do ICMS vai diminuir os preços dos combustíveis para o consumidor final e ajudará no controle da inflação, ajudando a economia como um todo. Já os críticos do PLP afirmam que não haverá redução significativa de preços nas bombas, mas áreas como saúde e educação podem ser afetadas.

O relator Fernando Bezerra Coelho (MDB-PE) complementou seu relatório analisando todas as 77 emendas apresentadas por senadores. Ele acolheu quatro emendas de maneira integral e outras nove emendas parcialmente.

Como o projeto considera que combustíveis — assim como energia, transportes coletivos, gás natural e comunicações — são bens essenciais e indispensáveis, os governos não poderão cobrar ICMS acima do teto se o PLP virar lei.

Os governadores têm demonstrado resistência à proposta, visto que o ICMS é a principal fonte de arrecadação dos estados. Já os parlamentares de oposição consideram a medida eleitoreira, que pode prejudicar os governos locais sem surtir o efeito desejado, que é baixar os valores na bomba. A questão também é objeto de processo que tramita no Supremo Tribunal Federal (STF). O texto aprovado reduz a zero as alíquotas de Cide-Combustíveis e PIS/Cofins incidentes sobre a gasolina até 31 de dezembro de 2022. Atualmente, tais tributos federais já estão zerados para diesel e gás de cozinha. O relator optou também por derrubar a zero a PIS/Cofins incidente sobre álcool hidratado e sobre álcool anidro adicionado à gasolina.

Nos cálculos apresentados por Fernando Bezerra Coelho em plenário, as perdas arrecadatórias de estados e municípios representarão pouco frente ao aumento das receitas dos últimos anos.

“Os estados poderão comportar e dar a sua contribuição para que a gente possa reduzir o preço da energia, o preço dos combustíveis, o preço das telecomunicações (...) estados e municípios podem, sim, suportar o impacto deste projeto”, afirmou o relator.

Para Fernando Bezerra Coelho seu relatório aperfeiçoou os mecanismos de compensação aos estados previstos no projeto original, de autoria do deputado Danilo Forte (União-CE).

Líder do PL no Senado, o senador Flávio Bolsonaro (RJ) defendeu a aprovação do projeto

por entender que haverá redução nos preços do frete e dos alimentos, além do alívio inflacionário.

“É um passo importante e corajoso a favor dos mais pobres que o Congresso Nacional dará, pois estamos tratando os combustíveis como bens essenciais que são, conforme já o próprio Poder Judiciário vem reiteradamente reconhecendo e formando um conceito majoritário”, disse o senador Flávio Bolsonaro.

Também apoiaram a aprovação do projeto os senadores Wellington Fagundes (PL-MT), Marcos Rogério (PL-RO), Carlos Portinho (PL-RJ), Jorginho Mello (PL-SC), Zequinha Marinho (PL-PA), Reguffe (União-DF), Lucas Barreto (PSD-AP), Angelo Coronel (PSD-BA), Esperidião Amin (PP-SC), Fabio Garcia (União-MT) e outros.

## CRÍTICAS

O senador Oriovisto Guimarães (Podemos-PR) criticou duramente o PLP. Ele disse que há 100 milhões de brasileiros que vivem em insegurança alimentar e que as mudanças vão “subsidiar o combustível dos carros da classe média”.

“Enquanto uma criança passa fome e tem o desenvolvimento mental dos seus neurônios comprometido pela ausência de proteínas e de alimentação básica, é justo que se estabeleça uma política pública de usar dinheiro público para financiar combustível de carro

de passeio? Eu jamais colocarei minha impressão digital sobre breche tamanho absurdo. Isso não faz nenhum sentido!”, opinou Oriovisto.

ICMS é um imposto estadual, responsável pela maior parcela de tributos arrecadada pelos cofres estaduais

A senadora Zenaide Maia (Pros-RN) também foi contrária ao PLP. Ela disse que as alterações vão prejudicar os caixas dos estados e diminuir investimentos em saúde e educação. Ela acrescentou não haver garantias que o preço vai diminuir nos postos de combustível. “Enquanto a Inglaterra está decidindo taxar os lucros das empresas petrolíferas, aqui nós estamos optando por retirar recursos da educação e da saúde dos estados e dos municípios para manter os lucros e os dividendos dos acionistas da Petrobras, que pagam zero de Imposto de Renda. Isso não se pode fazer!”, afirmou Zenaide.

Os senadores Jean Paul Prates (PT-RN), Alessandro Vieira (PSDB-SE) e Oriovisto Guimarães também disseram duvidar que o projeto vai conseguir diminuir o preço dos combustíveis nos postos. Eles chegaram a pedir o adiamento da votação, mas não obtiveram sucesso.

“A nossa posição como líder da minoria é de ceticismo absoluto em relação a esse projeto por saber que a solução não reside em, mais uma vez, atacar a tributação estadual e zerar impostos sobre combustíveis fósseis, sacrificando a capacidade de atendimento dos estados e municípios ao público”, afirmou Jean Paul Prates.



**TRÂMITES** Como houve modificações, texto da proposta precisará passar por nova análise dos deputados; governo tem pressa na resolução do tema

# Teto do ICMS volta para a Câmara



**OBJETIVO** Com o custo de R\$ 4,6 bilhões aos cofres públicos, proposta busca derrubar R\$ 1,65 do litro da gasolina e R\$ 0,76 do óleo diesel

# Estados recorrem ao STF por verba

Agência Estado

Os Estados querem reduzir o ICMS que incide sobre combustíveis, transportes coletivos, energia elétrica e telecomunicações, por meio de convênio do Conselho Nacional de Política Fazendária (Confaz), de modo que a carga tributária efetiva corresponda à aplicação da alíquota modal de cada Estado.

A proposta, ao qual o Broadcast, sistema de notícias em tempo real do Grupo Estado, teve acesso com exclusividade, foi apresentada pelo Comitê Nacional de Secretários de Fazenda dos Estados e do DF (Comsefaz) nesta segunda-feira (13), ao ministro do Supremo Tribunal Federal (STF) André Mendonça.

Os Estados também querem a compensação integral das perdas arrecadatórias por transferência de receitas da União ou o abatimento da dívida de cada ente federativo, observado o gatilho de 5% das quedas de arrecadação.

O Comsefaz também propôs a exigência de utilização do critério da essencialidade para tributação da energia elétrica e dos serviços de telecomunicações somente a partir de 2024.

Outra proposta apresentada pelo Comsefaz prevê a redução



**IMPOSTO** Confeaz pede reposição integral das perdas de arrecadação

gradativa, a partir de 2023, das alíquotas de ICMS do diesel e GLP até se atingir, em 2025, a alíquota modal de cada Estado. Além disso, os Estados querem o retorno das regras de tributação atuais da gasolina e do álcool a partir de 2023.

Em audiência de conciliação realizada em 2 de junho, Mendonça determinou que os Estados e a União têm até hoje (14) para apresentar uma proposta para regulamentar o ICMS único do diesel. Os Estados, entretanto, fizeram uma proposta mais ampla para tentar barrar a tramitação do Projeto de Lei Complementar 18/2022 que fixa em 17% alíquota de ICMS para combustíveis, transportes coletivos, energia elétrica e telecomunicações. O texto pode

ser votado hoje no Senado Federal e, se aprovado, volta para nova votação na Câmara dos Deputados.

A regulamentação do ICMS único do diesel foi criada por lei em março deste ano e normatizada pelo Conselho Nacional de Política Fazendária (Confaz), mas foi suspensa por liminar de Mendonça.

Antes da suspensão, a regra, que passaria a valer a partir de 1º de julho, fixava um valor único do ICMS a ser cobrado no preço final do combustível, como manda a lei, mas permitindo descontos, o que na prática possibilitava que cada Estado mantivesse a mesma alíquota que aplicava anteriormente. O valor estabelecido pelo colegiado de secretários estaduais foi de R\$

1,006 por litro de óleo diesel S10, o mais usado no País.

A decisão de Mendonça, de 13 de maio, acatou ação em que o governo federal pediu a suspensão da forma como os Estados aplicaram a alíquota única do ICMS do óleo diesel.

O governo defende que os Estados regulamentarem o ICMS único do diesel usando como base de cálculo da alíquota a média móvel dos preços médios praticados ao consumidor final nos 60 meses anteriores à sua fixação.

## AUMENTANDO

Os combustíveis tiveram ligeiro aumento de preços na semana passada (de 5 a 11 de junho), segundo dados da ANP. A gasolina, há mais de três meses sem aumento na refinaria, subiu 0,4% e chegou, em média, a R\$ 7,247 por litro na versão comum. A gasolina aditivada passou dos R\$ 9 no Rio de Janeiro, registrando R\$ 9,28 por litro.

O diesel, cujo último aumento na refinaria foi em 10 de maio, subiu menos, segundo a ANP. O comum custava, em média, R\$ 6,88 (0,05% a mais do que na semana anterior), enquanto o S10, menos poluente, chegou a R\$ 7,008 (0,04%).

O gás de cozinha subiu 0,1%, para R\$ 112,64 o botijão de 13 quilos.

**JC Negócios**

FERNANDO CASTILHO  
castilho@jc.com.br  
Twitter: jc\_negocios  
Telefone: (81) 3413.6536

**Miguel faz aposta ousada**

Primeiro documento apresentado formalmente como Programa de Governo, o texto do candidato pelo União Brasil, Miguel Coelho tem quase tudo que o setor privado gosta de ouvir. Uma proposta de usar o dinheiro que o Estado pode já tomar emprestado e aportá-lo com recursos próprios (R\$ 4 bilhões) para alavancar o dobro (R\$ 8 bilhões) em parcerias num total de R\$ 12 bilhões em quatro anos.

É ousado porque, de cara, anuncia o desejo de privatizar a Compesa, mesmo com a empresa tendo capacidade de investimos e ser hoje um ativo cobiçado no setor privado pelo potencial de negócios que tem com as obras da Adutora do Agreste e investimentos previstos. E de se propor a ser o que ele chama de "o melhor lugar do Brasil" para viver e empreender. E como não poderia deixar de ser, apostar na criação de novos polos de agricultura irrigada.

Pode-se dizer que o candidato usou a tecnologia WPP+E, sigla para identificar os principais programas da Microsoft (Word, Power Point e Excel) e que aguentam tudo. Mas é importante observar que Coelho tem um pacote de boas ideias algumas básicas como implantar 100 mil cisternas no Estado em quatro anos; construir o Arco Metropolitano; apoiar a construção da Transnordestina, duplicar 300 km das rodovias mais movimentadas de Pernambuco e gastar R\$ 1 bilhão de investimento em inteligência e modernização da segurança. O que adicionado ao custeio da força policial pode ser um diferencial.

**Privatizar, isentar e conceder metrô****● Pernambuco o melhor lugar para viver e empreender**

- Investir R\$ 4 bilhões e mais R\$ 8 em parcerias
- Abrir 44 mil novas vagas em creches
- Investir R\$ 1 bilhão em segurança
- Privatizar a Compesa e o Metrô
- Construir cinco novos hospitais
- Reformar cinco hospitais Metropolitanos
- Novos polos de agricultura irrigada
- Construir novo Cecon no Bairro do Recife



Assim como ele deve indignar os socialistas raiz ao propor a venda da Compesa, Miguel Coelho irritará os metroviários quando avisa que, se eleito, estadualizará o metrô para fazer concessão à iniciativa privada e integrar o serviço ao sistema de transportes de ônibus. Miguel ainda vai preocupar os fazendeiros assustados com as perdas de parte do ICMS dos combustíveis ao informar que dará isenção de IPVA para automóveis com mais de 10 anos e para motos de até 160 cilindradas e isenção de ICMS para mototaxistas.

**Ambiente de...**

Mas é interessante a proposta de "fazer de Pernambuco o 1º lugar no Nordeste para se fazer negócios", coisa que o PSB tem dificuldades, especialmente com os empresários locais que se queixam da falta de interlocução com o Governo.

**...negócio e lazer**

E na onda de fazer de Pernambuco principal destino turístico do Brasil, ele informa o desejo de construir um Centro de Convenções no Recife Antigo e requalificar o Centro de Convenções de Olinda, um caso de absoluta incapacidade dos últimos governadores.

**Ampliar saúde...**

Finalmente, na área de saúde, onde o Estado tem a maior infraestrutura do Nordeste, ele promete cinco novos hospitais, oito maternidades, 12 Centros de Atenção Primária e a reforma dos cinco principais hospitais metropolitanos, começando pelo Restauração.

**...e habitação**

A proposta mais difícil talvez seja construir habitacionais em parceria com o Governo Federal, bancos internacionais, Incra e iniciativa privada. Pode ser melhor reservar dinheiro azul e branco. Nos últimos anos isso virou miragem. Mas vai que ele consegue?

**Porto de Suape**

Amanhã, o Porto de Suape lança, no Suape Conecta, seu Relatório de Sustentabilidade GRI-2021. Tem 150 páginas e foi construído dentro das suas práticas ambientais, sociais e de governança depois da sua adesão ao ingresso no Pacto Global das Nações Unidas.

**Telecon do NE**

A Brisnet encerrou maio atendendo a 951.317 clientes em nove estados da Região. A Brisnet atende 146 cidades, 26 delas adicionadas entre janeiro e maio, dobrou a capacidade técnica de atuação e contratou 50% mais colaboradores em dois anos.

**PE no Panamá**

Pernambuco está na Fiexpo Latin America, de ontem até sexta-feira na Cidade do Panamá. Foca no segmento Mice (turismo de negócios, eventos, incentivos, congressos e feiras) mostrando o Centro de Convenções, o Cais do Sertão e a Arena de Pernambuco.

**TDS Figital**

"A escola figital e os novos modelos de aprender" é o tema do TDS Academy, com o objetivo de debater as mudanças na educação, a partir de uma perspectiva "figital" que une o físico, o digital e o social com o o cientista de dados, André Neves. Às 18h30.

**Economia****● Mercado (13/06/22)**

**Máquina de Cartões Sicredi Recife.**  
Soluções para a gestão eficiente do seu fluxo de caixa.

- Sem taxa de adesão.
- Antecipação de recebíveis em até 2 dias.



☎ 2101.6161 | @sicredirecife

Dólar Data	Comercial		Paralelo		Turismo	
	Compra	Venda	Compra	Venda	Compra	Venda
07/06	4,8737	4,874	5,000	5,100	4,950	5,066
08/06	4,8891	4,890	5,000	5,100	4,960	5,074
09/06	4,9151	4,916	5,030	5,130	5,030	5,117
10/06	4,9881	4,989	5,100	5,200	5,070	5,177
13/06	5,1141	5,115	5,230	5,330	5,230	5,316

**Cotações de outras moedas (valores de compra do Banco Central em R\$)**

<b>Coroa sueca</b> 0,5020	<b>Franco suíço</b> 5,1200	<b>Libra</b> 6,2020	<b>Rublo</b> 0,089
<b>Euro</b> 5,3240	<b>lone</b> 0,0380	<b>Peso argentino</b> 0,0410	<b>Peso mexicano</b> 0,2490

**Índices de inflação**

MÊS/ANO	INPC IBGE	IPCA IBGE	IGP/DI FGV	IGP/M FGV	INCC/DI FGV
NOVEMBRO/2021	0,84%	0,95%	-0,58%	0,02%	0,67%
DEZEMBRO/2021	0,73%	0,73%	1,25%	0,87%	0,35%
JANEIRO /2022	0,67%	0,54%	2,01%	1,82%	0,71%
FEVEREIRO /2022	1,00%	1,01%	1,50%	1,83%	0,38%
MARÇO /2022	1,71%	1,62%	2,37%	1,74%	0,86%
ABRIL /2022	1,04%	1,06%	0,41%	1,41%	0,90%
MAIO /2022	0,45%	0,47%	0,69%	0,52%	2,28%
Acumulado no ano	4,96%	4,78%	6,44%	7,17%	5,28%
Acumulado 12 meses	11,90%	11,73%	13,53%	10,56%	11,59%

**Aluguel****Mês de reajuste (multiplicar por):**

IGP-M-FGV	ABRIL	1,1477	MAIO	1,1466
IGP-DI-FGV	ABRIL	1,1557	MAIO	1,1353
INPC-IBGE	ABRIL	1,1173	MAIO	1,1247
IPC-FIPE	ABRIL	1,1173	MAIO	1,1216
IPCA-IBGE	ABRIL	1,113	MAIO	1,1213

**Nota:** Fatores válidos para contratos cujo último reajuste ou acordo ocorreu há um ano

**Taxa Selic (ao mês)**

<b>Março</b>	<b>Abril</b>	<b>Maio</b>
0,93%	0,83%	1,03%

**Poupança (Aplicação a partir de 4/5/12)**

Dia/Mês	Índice	Dia/Mês	Índice
2/06	0,6118	17/06	0,6118
13/06	0,6118	18/06	0,6118
14/06	0,6118	19/06	0,6118
15/06	0,6118	20/06	0,6118
16/06	0,6118	21/06	0,6118

**Outros indicadores**

Índices	Maio	Junho
Sal. mínimo (R\$)	1.212,00	1.212,00
TJLP (no ano)	0,57%	0,57%

Crédito no dia 10 de cada mês (TR + juros de 3% ao ano)

**Contribuições para o INSS****Contribuintes Individuais e facultativos**

Contribuintes Individuais e facultativos	Sal. de Contribuição	Alíquota
Contribuintes Individuais com remuneração auferida pelo exercício de sua percebida atividade por conta própria	Remuneração efetivamente percebida	20%
Contribuintes Individuais com remuneração auferida de uma ou mais empresas	Remuneração efetivamente percebida	11% (retida pelas empresas contratantes)
Facultativos pelo contribuinte	Valor declarado	20%

Limite do Salário de Contribuição - Mínimo: R\$ 1.212,00 / Máximo: R\$ 7.088,50

**Salário-família (filho de até 14 anos incompletos)**

Até R\$ 1.655,98 R\$ 56,47

**Empregado, empregado doméstico e trabalhador avulso**

Salário-de-contribuição (R\$)	Alíquota(%)	Salário-de-contribuição (R\$)	Alíquota(%)
até 1.212,00	7,5%	de 2.427,80 até 3.641,69	12,0%
de 1.212,01 até 2.427,79	9,0%	de 3.641,70 até 7.088,50	14,0%

**Imposto de renda**

Base de cálculo	Alíquota (%)	Parcela a deduzir (R\$)
Até R\$ 1.903,98	Isento	-
De R\$ 1.903,99 até R\$ 2.826,65	7,5%	R\$ 142,80
De R\$ 2.826,66 até R\$ 3.751,05	15,0%	R\$ 354,80
De R\$ 3.751,06 até R\$ 4.664,68	22,5%	R\$ 636,13
Acima de R\$ 4.664,68	27,5%	R\$ 869,36

Deduções: 1) R\$ 189,59 por dependente; 2) R\$ 1.903,98 por aposentados, pensionistas e transferidos para a reserva remunerada a partir do mês que completar 65 anos; 3) Valor das contribuições para a Previdência Social da União, dos Estados, do Distrito Federal e dos municípios; 4) Pensão alimentícia efetivamente paga; 5) Contribuição para entidades de previdência complementar e para o Fapi.

## Consumidor

EDILSON VIEIRA  
edvieira@jc.com.br  
www.jc.com.br/consumidor  
Telefone: (81) 3413.6423



### Empréstimo via celular



TANIA RÉGO/AGÊNCIA BRASIL

Uma nova modalidade de empréstimo surge no mercado. É o empréstimo digital, com o aparelho de celular como garantia. É preciso ter mais de 18 anos e comprovar renda. Funciona a partir de um aplicativo para smartphone. O valor disponibilizado fica entre R\$ 300 e R\$ 3 mil, dependendo do tipo do celular do cliente. Mas só funciona em celulares com sistema operacional Android (não funciona em iPhone). Os juros são altos, como em qualquer empréstimo, podendo chegar a 11% ao mês. Agora o ponto mais polêmico: como o celular foi dado em garantia do empréstimo, se o cliente atrasa as parcelas, o banco pode bloquear o aparelho. O celular só volta a funcionar com o pagamento da dívida em atraso.

### Produto seminovo em alta

Os brasileiros estão consumindo mais produtos de segunda mão. O Sebrae revelou que o número de estabelecimentos especializados em produtos seminovos aumentou 48,58%, levando grandes empresas a investirem no segmento. Fabricantes de celulares já dispõem de sites onde vendem aparelhos reconicionados com até 30% de desconto. Esta semana, a Decathlon anunciou uma plataforma para venda de produtos esportivos usados.

### Energia

Quem vai enfeitar a rua para o São João ou montar barraca para vender produtos juninos tem que procurar a Neoenergia para regularizar a instalação elétrica. O pedido pode ser feito pelo WhatsApp (81) 3217.6990.

### Junina

Segundo pesquisa da Offerwise, após dois anos das restrições impostas pela da pandemia, mais da metade (59%) dos brasileiros pretende organizar festas em suas casas ou na casa de amigos.

### Pesquisa de eletrodomésticos

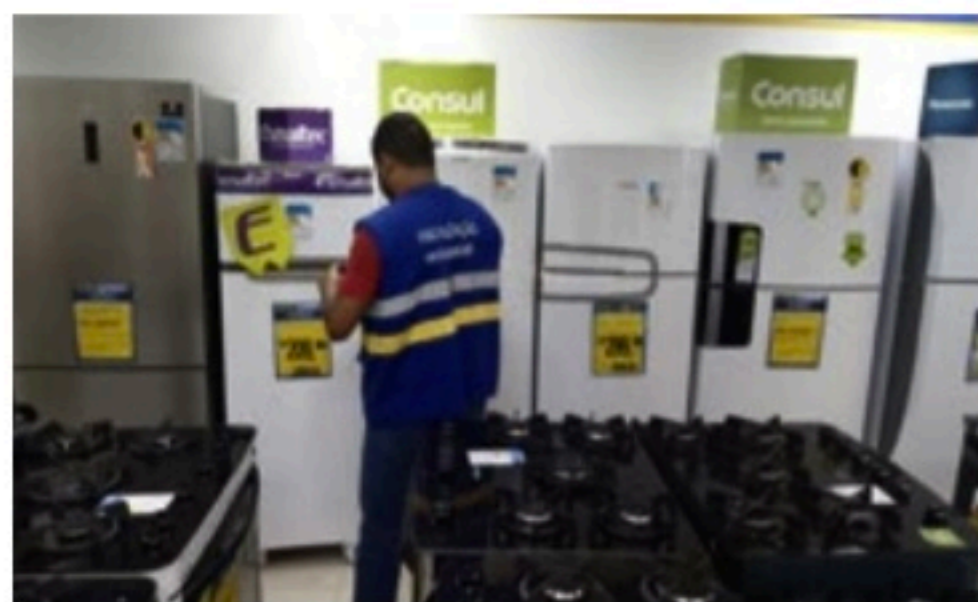

DIVULGAÇÃO/PROCON RECIFE

O Procon Recife divulgou uma pesquisa de preços dos principais itens da chamada linha branca, como geladeira, fogão e máquina de lavar roupas. Os fiscais percorreram 10 lojas no Centro e em Casa Amarela, na Zona Norte. Foram levantados os preços de 33 eletrodomésticos. A lista mostra que pesquisar vale a pena. Um fogão de quatro bocas em uma loja é vendido por R\$ 679 e em outra o mesmo fogão sai por R\$ 1.799, variação de preço 164%. Já um refrigerador pode variar de R\$ 3.599 a R\$ 6.099, acréscimo de 69,46% no mesmo produto. A lista completa está no [www.procon.recife.pe.gov.br](http://www.procon.recife.pe.gov.br).

### Onde recorrer

**Agência de Regulação de Pernambuco (Arpe)**  
0800.281.3833 e 0800.281.3844  
[www.arpe.pe.gov.br](http://www.arpe.pe.gov.br)  
**Defensoria Pública de Pernambuco**  
(81) 3182.3748  
[www.defensoria.pe.gov.br](http://www.defensoria.pe.gov.br)  
**Instituto de Pesos e Medidas (Ipem)**  
0800.081.1526  
[www.ipem.pe.gov.br](http://www.ipem.pe.gov.br)  
**Juizado das Relações de Consumo (TJPE)**  
[www.tjpe.jus.br/web/juizados-especiais/](http://www.tjpe.jus.br/web/juizados-especiais/)  
endereço-e-telefones  
**Ministério Público de Pernambuco (MPPE) - Caop Defesa do Consumidor**  
(81) 3182.7409 e (81) 3182.7433  
[www.mppe.mp.br](http://www.mppe.mp.br)  
**Portal do Consumidor Vencedor**  
[www.consumidorvencedor.mp.br](http://www.consumidorvencedor.mp.br)  
**Procon Pernambuco**  
0800.282.1512  
Rua Floriano Peixoto, 141, Bairro de São José, Centro do Recife  
[www.procon.pe.gov.br](http://www.procon.pe.gov.br)

**Procon Recife**  
(81) 3355.3282 - 3289  
[procon@recife.pe.gov.br](mailto:procon@recife.pe.gov.br)  
Rua Carlos Porto Carneiro, 156, Boa Vista, Centro do Recife  
**Procon Olinda**  
(81) 3439.4780 - 4853  
Av. Presidente Kennedy, 1001, Bloco D - sala 01, Peixinhos (Expresso Cidadão)  
**Procon Jaboatão dos Guararapes**  
(81) 3476.2951 - (81) 3462.8070  
Rua Emílio Ribeiro, 389, Prazeres  
**Associação de Defesa dos Usuários de Planos de Saúde (Aduseps)**  
(81) 3423.0540  
[aduseps@aduseps.org.br](mailto:aduseps@aduseps.org.br)  
[www.aduseps.org.br](http://www.aduseps.org.br)  
**Portal do Consumidor**  
[www.portaldocuidadocidadao.gov.br](http://www.portaldocuidadocidadao.gov.br)  
**Proteste**  
[www.proteste.org.br](http://www.proteste.org.br)  
**Idec**  
[www.idec.org.br](http://www.idec.org.br)  
**Reclame Aqui**  
[www.reclameaqui.com.br](http://www.reclameaqui.com.br)

## Economia

**MORADIA** Levantamento aponta alta demanda e pouca oferta na capital pernambucana

# Aluguel fica ainda mais caro no Recife

LUCAS MORAES  
lmoraes@jc.com.br

O preço do aluguel no Recife, conforme a análise de 3,6 mil anúncios pelo relatório de inteligência imobiliária da APSA, subiu até 32,6% em 12 meses. Até o mês de abril de 2022, segundo a APSA, o cenário na capital pernambucana é de maior demanda e redução da oferta, o que fez com que os preços avançassem fortemente.

Nos bairros analisados, as variações foram de 12,7% até 32,6%, com destaque para o bairro do Espinheiro, na Zona Norte, que teve a maior variação. Ainda assim, o preço mais caro do m<sup>2</sup> estava no bairro do Pina, na Zona Sul do Recife.

Nessa seleção de bairros, do bairro mais caro para aluguel, posição do Pina, que está custando R\$ 52,21 o metro quadrado, em média, ao mais barato, que é Boa Vista, custando R\$ 24,66, o inquilino gasta 52,8% a menos. Ou seja, um imóvel de 100 metros quadrados no Pina tem o valor médio de R\$ 5.221,00 de aluguel, enquanto na Boa Vista é possível encontrar imóvel no mesmo tamanho por R\$ 2.466,00.

De acordo com Lenícia Souza, gerente de imóveis da APSA na Região Nordeste, houve uma procura grande de imóveis no período, o que fez aumentar o preço.

“Houve pouca oferta para uma maior demanda. E considerando a inflação atual, era esperado que os valores de aluguéis anunciados tivessem aumento. Ficamos muitos anos sem aumentar o estoque de moradias, enquanto a população cresce, e não é razoável que esses valores não acompanhem a inflação. Nas áreas mais distantes a recuperação já não é a mesma. Há mais imóveis vazios e os inquilinos barganham preços. Para quem possui imóvel para mais tempo do que o normal, e o aluguel já está baixo, nossa dica é fazer melhorias para aumentar a atratividade”, afirma.

### VENDAS DE IMÓVEIS

Em vendas, os preços aumentaram também e de forma bem diferenciada de bairro para bairro. Foram analisados 9,4 mil anúncios: Pina de R\$ 9,321 a R\$ 9,571 por metro quadrado (+2,7%); Boa viagem de R\$ 7,048 para R\$ 7,472 (+6%); Casa



ALEXANDRE GONDIM/JC IMAGEM

**EM ALTA** Preço do aluguel no Recife subiu até 32,6% em 12 meses; análise foi feita em cima de 3,6 mil anúncios

### Veja os preços por bairros

ARTES JC

Entre abril de 2021 e abril de 2022

- Espinheiro - R\$ 23,98/m<sup>2</sup> para R\$ 31,79/m<sup>2</sup> (+32,6%)
- Madalena - R\$ 25,78/m<sup>2</sup> para R\$ 33,33/m<sup>2</sup> (+29,3%)
- Graças - R\$ 23,08/m<sup>2</sup> para R\$ 29,76/m<sup>2</sup> (+28,9%)
- Torre - R\$ 27,00/m<sup>2</sup> para R\$ 33,54/m<sup>2</sup> (+24,2%)
- Boa Vista - R\$ 19,95/m<sup>2</sup> para R\$ 24,66/m<sup>2</sup> (+23,6%)
- Pina - R\$ 44,27/m<sup>2</sup> para R\$ 52,21/m<sup>2</sup> (+17,9%)
- Boa Viagem - R\$ 35,84/m<sup>2</sup> para R\$ 40,40/m<sup>2</sup> (+12,7%)



Forte de R\$ 6,711 para R\$ 7,046 (+5,0%); Paranaimirim de R\$ 6,807 para R\$ 7,443 (+9,3%); Casa Amarela, de R\$ 5,857 para R\$ 6,302 (+7,6%); Torre de R\$ 5,887

para R\$ 6,398 (+8,7%). Já na Madalena os preços caíram de R\$ 7,384 para R\$ 6,708 (-9,2%), assim como nas Graças, de R\$ 6,023 para R\$ 6,003 (-0,3%).

Comparando o maior valor (Bairro Pina R\$ 9,571/m<sup>2</sup>) versus o menor valor (Bairro Espinheiro - R\$ 5,642/m<sup>2</sup>) verifica-se uma diferença de -41,1%.

### SÃO JOÃO

# Ceasa inicia plantão do milho

BRUNO VINICIUS  
bvsvilva@sjcc.com.br

O Plantão do Milho já está funcionando 24 horas no Centro de Abastecimento e Logística de Pernambuco (Ceasa), na Zona Oeste do Recife. Até o dia 23 de junho, na véspera de São João, o pátio funcionará dessa forma no local. Apesar do aumento no preço de até 20%, a expectativa é que as vendas tem alta de até 8% em relação ao mesmo período de 2021.

O funcionamento noturno do centro de abastecimento é necessário para dar conta da demanda da época. O espaço

também foi ampliado em 2 mil metros por causa no aumento na safra do milho. “O Ceasa estará aberto 24 horas por dia tanto para o consumidor quanto para o produtor. Quem quiser comprar um milho verde pode vir de madrugada e à noite, que toda a infraestrutura do Ceasa vai estar à disposição”, apontou Paulo de Tarso, que é diretor técnico operacional do Ceasa.

No primeiro dia de abertura, a movimentação foi baixa, mas o Ceasa garante que o aumento acontece gradativamente até o São João. “Eu vendo milho cozido, assado e canjica. Não aumentei o preço, porque ano

passado vendi o ano todinho e foi o mesmo preço (no centro de distribuição)”, disse a coordenadora Nauzenir Silva.

### ALTA NO MILHO

Com o retorno das festas juninas após três anos, tendo Caruaru como o maior polo do Estado, a expectativa é que haja crescimento nas vendas do milho neste ano. O Ceasa estima que podem ser vendidas 13 milhões de espigas, um valor que representa 8% maior que em 2021. Com o plantão do milho já funcionando, em que serão mais de 540 horas de vendas e compras, o valor da mão (50 espigas) está varian-

do entre R\$ 30 e R\$ 40. Um valor também que é 20% a mais que no ano passado. Apesar disso, comerciantes ainda podem negociar de acordo com a demanda.

O diretor técnico estima que o crescimento no preço da mão de milho se deve aos custos de logística e transportes. O Ceasa deve receber 450 produtores e comerciantes e um fluxo diário de 80 mil pessoas entre os dias 20 e 23 (pico da procura pelo milho verde). Esse número é 15% maior que no ano passado. Está sendo comercializado milho produzido em municípios de Pernambuco, Rio Grande do Norte, Ceará e Paraíba.

# Internacional

**CONFLITO** Rússia bombardeia oeste da Ucrânia e intensifica ofensivas



**SEVERODONETSK** Tropas russas conseguiram expulsar os soldados ucranianos de cidade estratégica do leste

# Rússia faz importante avanço militar

AFP

O exército ucraniano admitiu nesta segunda-feira (13) que as tropas russas conseguiram expulsar os seus soldados do centro de Severodonetsk, cidade estratégica do leste da Ucrânia e cenário de combates há várias semanas.

“Com o apoio da artilharia, o inimigo executou um ataque a Severodonetsk, com um triunfo parcial e expulsou nossas unidades do centro da cidade. Os combates continuam”, informou o exército em um comunicado no Facebook.

Em sua mensagem diária, o presidente Volodimir Zelensky disse que “o custo humano desta batalha para nós é muito alto”. “É simplesmente assustador”, afirmou.

Serguei Gaiday, governador da região de Luhansk - de onde Severodonetsk é o centro administrativo para a parte controlada pelas autoridades ucranianas - confirmou que as forças ucranianas foram expulsas do centro da cidade.

“Os combates nas ruas prosseguem (...) os russos continuam destruindo a cidade”, afirmou em uma mensagem no Facebook, ao lado de imagens de edifícios destruídos ou em chamas.

Os separatistas pró-Rússia que lutam nesta região afirmaram que as últimas divisões ucranianas em Severodonetsk estavam “bloqueadas”, após a destruição da última ponte que permitia o acesso à cidade vizinha de Lysychansk.

“Eles têm duas possibilidades: render-se ou morrer”, declarou Eduard Basurin, porta-voz dos separatistas. Gaiday negou o bloqueio.

## BUCHA DE CANHÃO

Para as tropas de Moscou, controlar Severodonetsk abriria o caminho para assumir o comando de outra grande cidade do Donbass, Kramatorsk, uma etapa importante para conquistar toda a região de fronteira com a Rússia, que já está parcialmente nas mãos

Rússia destruiu todas as três pontes que ligavam Severodonetsk ao restante da Ucrânia

dos separatistas pró-Rússia desde 2014.

De acordo com o governador Gaiday, a fábrica de produtos químicos Azot, onde quase 500 civis estão refugiados, incluindo 40 crianças, foi alvo de bombardeios russos. Instalações de purificação foram atingidas por projéteis.

Na cidade vizinha de Lysychansk, três civis, incluindo uma criança de seis anos, morreram vítimas dos bombardeios das últimas 24 horas, acrescentou Gaiday.

Do outro lado, os separatistas pró-russos denunciaram que quatro pessoas morreram e 22 ficaram feridas em um bombardeio “maciço” das forças ucranianas sobre a cidade de Donetsk, capital da autoproclamada república de mesmo nome.

## NOVA VALA

Os bombardeios continuam em outras partes do território. No norte, três mísseis russos atingiram a cidade de Pryluky e quatro vilarejos foram evacuados devido a uma ameaça de incêndio causada por bombardeios, anunciaram as autoridades.

E mais a oeste, perto de Bucha, a polícia de Kiev informou que sete corpos foram encontrados em uma nova vala comum perto da cidade de Myrotsky.

“Sete civis foram torturados pelos russos e executados covardemente com uma bala na cabeça”, informou o chefe da polícia de Kiev, Andrei Nebytov, no Facebook. “Várias vítimas estavam com as mãos e joelhos amarrados”, acrescentou.

Após a saída dos soldados

russos no fim de março da região de Kiev, as autoridades encontraram cerca de 100 cadáveres de civis ucranianos em Bucha, que se transformou em um símbolo dos crimes de guerra dos quais a Ucrânia culpa a Rússia. Moscou refuta estas acusações.

A Anistia Internacional acusou nesta segunda-feira a Rússia de crimes de guerra na Ucrânia e afirmou que centenas de civis morreram nos ataques incessantes em Kharkiv, muitos deles executados com bombas de fragmentação, que se abrem no ar e liberam milhares de pequenos explosivos com capacidade de atingir zonas mais amplas.

Este tipo de bomba estão proibidas pelos tratados internacionais.

## PERDA DE TERRAS

A Ucrânia anunciou que perdeu 25% de suas terras cultiváveis devido à ocupação russa de algumas regiões no sul e leste do território, informou o ministério da Agricultura nesta segunda.

“Apesar da perda de 25% das terras cultiváveis, a estrutura das culturas plantadas este ano é mais do que suficiente para garantir o consumo” da população ucraniana, acrescentou Taras Vysotskiy, vice-ministro da Agricultura.

O conflito na Ucrânia preocupa a comunidade internacional porque provocou um aumento dos preços dos alimentos e o bloqueio dos portos ucranianos no Mar Negro.

Diante de uma possível crise alimentar, os membros da Organização Mundial do Comércio (OMC) se reuniram no domingo para encontrar uma solução.

A ONU e vários países tentam abrir um corredor marítimo para permitir as exportações.

Mas o encontro foi marcado pela tensão, sobretudo quando os delegados expressaram sua condenação à ofensiva russa e elogiaram o presidente ucraniano, segundo o porta-voz da instituição, Dan Pruzin.

**TECNOLOGIA**

# Brasileira, Rocket Chat é usada por extremistas

**LUCAS MORAES**

lmoraes@jc.com.br

Após a prisão do líder do Patriot Front (Frente Patriota, em tradução livre) neste último fim de semana, o Brasil passou a estar na centralidade dos assuntos que envolvem o grupo supremacista branco dos Estados Unidos. O envolvimento brasileiro, na verdade, está no cerne da operação do grupo que prega intolerância, racismo e demais crimes defendidos por neofascista. É através de uma plataforma brasileira que o movimento se comunica.

Embora não tenha sido criada para isso, a Rocket Chat, plataforma brasileira de comunicação em equipe com código aberto ilimitadamente, caiu no gosto de extremistas norte-americanos. A ideia da plataforma é a mesma de demais meios que visam a substituição do e-mail por envio de mensagens em tempo real envolvendo um número maior de pessoas - que compõem uma equipe. A primazia seria facilitar a vida de empresas, mas o compartilhamento de conteúdos corre solto na plataforma, inclusive para a organização de movimento como o Patriot Front - que pregam crimes.

Por ser uma plataforma de código aberto, a Rocket Chat permite que os usuários hospedem o sistema na nuvem ou utilizem seus próprios servidores, ou seja, eles podem armazenar e processar dados, para que eles sejam disponibilizados aos demais usuários sem que sejam incomodados por

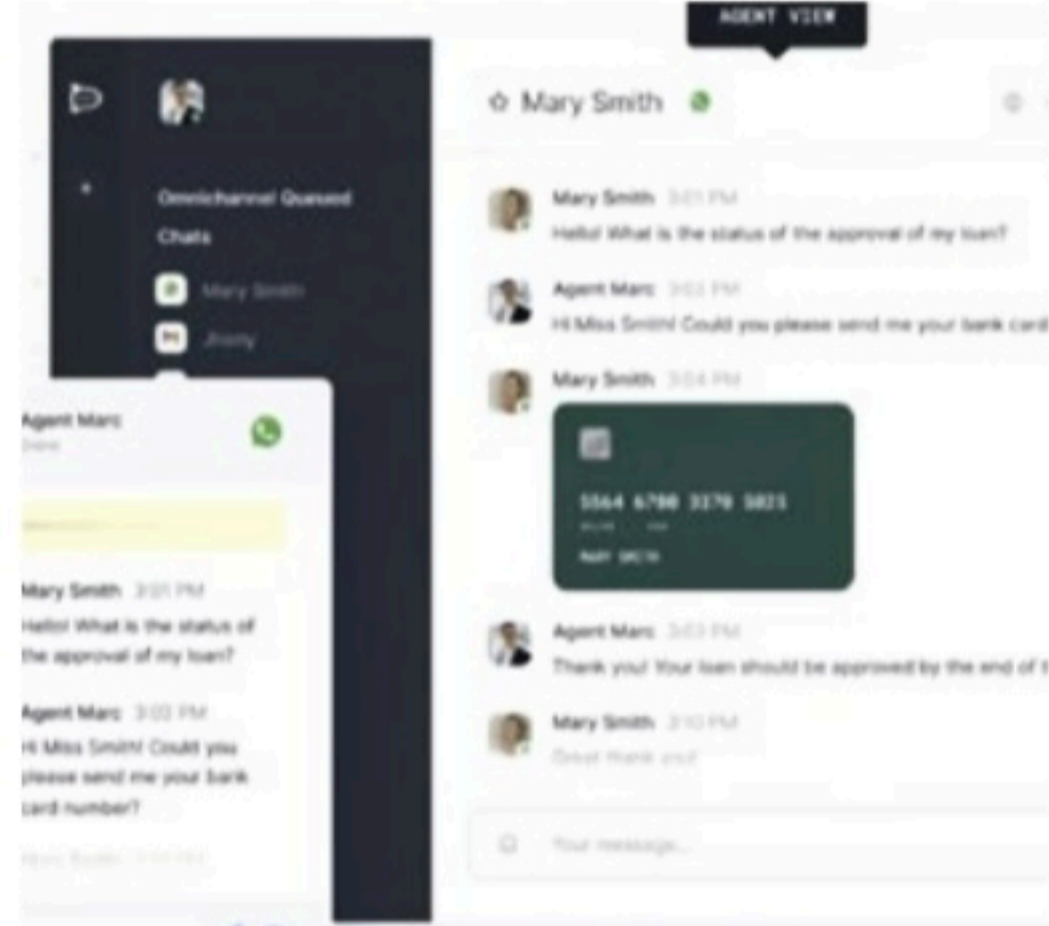

**NOS EUA** Plataforma de troca de mensagens era usada pelo Patriot Front

Serviço tem a mesma função de demais que visam a substituição do e-mail por envio de mensagens em tempo real

violações da legislação - no que diz respeito à incitação de crimes de ódio, por exemplo.

Entre os presos por acusações de contravenção de conspiração para tumulto estava Thomas Ryan Rousseau, de Grapevine, Texas, que foi identificado pelo Southern Poverty Law Center como o jovem de 23 anos que fundou o grupo

após o mortal “Unite the Right” - protesto conduzido por grupos de extrema-direita contra a remoção do monumento do confederado Robert E. Lee na cidade de Charlottesville, Virgínia, nos Estados Unidos, em 2017.

A grande questão que tem sido suscitada pelo uso da plataforma brasileira, embora de forma indireta, é que nada tenha sido feito para evitar o compartilhamento de tal tipo de conteúdo, mesmo que seja de código aberto - o que facilita o uso da tecnologia e desenvolvimento do serviço de comunicação a quem bem entender e a seu modo.

Isso não quer dizer que a plataforma apoie esse tipo de ações criminosas, mas evidencia o uso da tecnologia de código aberto por grupos que pregam extremistas e o descontrole sobre o avanço de suas intenções.

## SINDICATO DAS EMPRESAS DE TRANSPORTE DE CARGAS, ARMAZENAGEM E LOGÍSTICA DO RECIFE E DA REGIÃO METROPOLITANA MATA NORTE, MATA SUL E AGRESTE DO ESTADO DE PERNAMBUCO – SETCEPE.

### EDITAL DE CONVOCAÇÃO

Ficam convocados os Empresários de Transporte de Cargas, associados ou não, para uma Assembleia Geral Extraordinária, a realiza-se no dia 22 de junho de 2022 (quarta-feira), às 14:30h em primeira convocação e às 15:00h, em segunda e última convocação, na Rua da Assembleia, nº 67 – salas 12A e 13 - Edifício São Gabriel - Recife/PE, para apreciar, discutirem e deliberarem sobre a seguinte Ordem do Dia:

- Análise e discussão das Pautas de Reivindicação apresentadas pelos Sindicatos Obreiros: (SINTRACARGAS, STTRCRAP, SINDMOTO)
- Outorga de Poderes ao Presidente para negociar a Convenção Coletiva de Trabalho e representar a Categoria em Dissídio Coletivo, com assessoramento da Comissão Permanente de Negociação e;
- Análise e aprovação das pautas de Reivindicação Patronal a serem enviadas aos Sindicatos Obreiros; (SINTRACARGAS, STTRCRAP, SINDMOTO).
- Análise e aprovação da Contribuição Assistencial Patronal ano 2022.
- Fixação do Valor da Contribuição Confederativa ano 2023.
- Outros assuntos do interesse da categoria.

Recife, 13 de junho de 2022.  
**MOACYR RIBEIRO COSTA**  
Presidente

## PREFEITURA DO RECIFE SECRETARIA DE PLANEJAMENTO, GESTÃO E TRANSFORMAÇÃO DIGITAL COMISSÃO PERMANENTE DE LICITAÇÃO DE MATERIAIS DEMANDANTE: SECRETARIA DE EDUCAÇÃO AVISO DE ABERTURA DE LICITAÇÃO

**SÓ PODERÁ PARTICIPAR DESTA LICITAÇÃO O LICITANTE QUE POSSUIR PRÉVIO CADASTRO NO SISTEMA DE CREDENCIAMENTO DE FORNECEDORES –SICREF, CONFORME PRESCREVE O ART. 9º DA LEI MUNICIPAL Nº 17.765/2012.**

**Processo Licitatório nº 024/2022 – Pregão Eletrônico nº 021/2022 – BB nº 944.669.** Registro de Preços, pelo período de 12 (doze) meses, A aquisição de mobiliário constituído de armários de aço em 02 (dois) lotes – totalizando 02 (dois) itens, visando suprir as necessidades da rede municipal de ensino no âmbito da Secretaria de Educação do Recife. Valor estimado: R\$ 3.449.270,95. Nova Data e Local da Sessão de Abertura: 29/06/2022 às 09:00hs e disputa no mesmo dia às 11:00hs (Horários de Brasília), no sítio eletrônico do Banco do Brasil – www.licitacoes-e.com.br – Acesso Identificado. Edital, anexos e outras informações pelos sites HYPERLINK "http://www.recife.pe.gov.br/" www.recife.pe.gov.br e www.licitacoes-e.com.br ou no endereço Av. Cais do Apolo, 925, 2º andar do Edifício Sede da Prefeitura do Recife, no horário das 09:00 às 17:00 horas, fone (81) 3355-8698. Recife, 13/06/2022. Eginaldo de Oliveira Jordão. Pregoeiro.

# Esportes

**ARENA DE PERNAMBUCO** Em jogo equilibrado, Sport ficou na igualdade com o Grêmio



**BARREIRA** Em confronto direto pelo G4, os rubro-negros tiveram mais posse de bola, mas não conseguiram superar a melhor defesa da competição

## Sport empata e se mantém no G4

**MANUEL DIAS**

Twitter: @eumanueldias

Em partida bastante equilibrada, Sport x Grêmio não conseguiram balançar as redes e o jogo ficou empatado pelo placar de oco, ontem, pela 12ª rodada da Série B do Campeonato Brasileiro, na Arena de Pernambuco. Com isso, os rubro-negros se mantiveram no G4.

Com o resultado, a situação dos times permanece a mesma na classificação da Série B. O Leão continua na quarta posição, com 19 pontos. Já o Tricolor Gaúcho está em quinto lugar, com um ponto a menos que os rubro-negros.

O resultado também manteve o tabu de 10 anos que o Grêmio não consegue vencer

Próximo jogo do Leão será o clássico contra o Náutico, no sábado, no Estádio dos Aflitos

o Sport como visitante. A última vez que isso aconteceu foi pela Série A de 2012. Na época, o time gaúcho era comandado por Vanderlei Luxemburgo.

O Sport volta a campo no sábado para o clássico pernambucano contra o Náutico, às 18h30, no estádio dos Aflitos. Também no sábado, o Grêmio receberá o Sampaio Corrêa, às 11h, na Arena, em Porto Alegre.

**O JOGO**

O Sport começou o jogo mantendo a posse de bola e conseguiu ser superior em alguns momentos do jogo, assustando a equipe do Grêmio em certos lances.

Do outro lado, o Tricolor também tentou surpreender

o Leão, mas não conseguiu ser objetivo a ponto de abrir o placar. O restante do primeiro tempo ficou marcado por muitos lances de contato físico.

Já na segunda etapa, o Sport voltou com a mesma pressão, tentando fazer o gol para ficar confortável na partida. Porém, o Tricolor Gaúcho fechou a sua marcação, deixando o ataque do Leão com dificuldades.

Para susto do time da casa, o Grêmio quase marcou em duas oportunidades. Porém, Mailson mostrou qualidade e impediu que os adversários marcassem.

Já no final do jogo, o meia Thiago Santos - do Grêmio - foi expulso por tomar o segundo cartão amarelo no jogo.

**COPA DO MUNDO**



**CATAR** Australianos ganharam do Peru nos pênaltis após empate por oco

## Austrália vence e conquista vaga

AFP

O goleiro Redmayne saiu do banco de reservas no último minuto da prorrogação, dançou debaixo da trave durante a decisão por pênaltis e colocou a Austrália na Copa do Mundo. O jogador australiano defendeu a última cobrança da Repescagem Mundial das Eliminatórias, contra o Peru, ontem, e garantiu a classificação de sua seleção, depois de um empate sem gols que persistiu até a prorrogação no Ahmad Bin Ali, em Al Rayyan, no Catar.

A estratégia de Redmayne chamou a atenção. Ele saltitava de um lado para o outro, movimentando os braços para tentar distrair os adversários. Na maioria das vezes, não deu certo, mas funcionou no momento mais decisivo, quando defendeu a cobrança de Valera e colocou a Austrália no Grupo D da Copa, junto de França, Dinamarca e Tunísia. Do outro lado, resta uma enorme frustração para uma nação que parou. O governo até decretou feriado nacional para todos acompanharem ao jogo. Não à toa, o estádio estava tomado por peruanos.

Aliados às melodias ininterruptas executadas pela torcida peruana, o vermelho e o branco predominantes nas arquibancadas compuseram um clima de

decisão. Já o futebol apresentado pelas duas equipes ficou longe de atingir a mesma beleza da festa protagonizada pelos torcedores sul-americanos.

O Peru chegou a ter alguns momentos de domínio da posse de bola, que não renderam jogadas mais incisivas por falta de inspiração do meio de campo, cenário repetido durante o segundo tempo.

Pelo lado do Peru, Gareca seguiu com Gallese na meta e viu o goleiro defender logo o primeiro pênalti australiano, cobrado por Boyle. Na primeira cobrança peruana, Redmayne colocou em prática a estratégia de ficar se movimentando, em uma espécie de dança, para distrair Lapadula, que bateu firme e converteu.

Na sequência, Mooy empatou para a Austrália e Callens recolocou o Peru em vantagem, antes de Goodwin empatar novamente e Advíncula bater na trave. Hrustic converteu a cobrança seguinte e transferiu a pressão aos peruanos, que viram Tapia acertar a rede para aliviar a situação. Maclaren e Édison Flores também acertaram, portando a série inicial de cinco cobranças terminou empatada por 4x4. Nas alternadas, Mabil converteu para a Austrália e Redmayne, enfim, viu sua estratégia dar certo ao defender o chute de Valera.

**TÊNIS**

## Bia celebra subida no ranking

Agência Estado

Após a melhor semana da sua carreira, Beatriz Haddad Maia brilhou também nos rankings da WTA, atualizados ontem. A tenista brasileira obteve suas melhores colocações tanto na lista de simples quanto na de duplas. "Estou muito feliz com esta semana, ela representa o nosso trabalho duro, o nosso profissionalismo e que estamos no caminho certo", celebrou. No domingo, Bia obteve um dos maiores da história do tênis brasileiro. Ela levantou o troféu tanto em simples quanto em duplas no WTA 250 de Nottingham, na Inglaterra. A número 1 do Brasil se tornou a primeira do País a ser campeã nas duas chaves de um mesmo torneio na era aberta do tênis, que começou em 1968.

"Foi um dia especial e muito positivo. Conquistei dois títulos. Realmente estou muito feliz com todo esse trabalho. Acho que tudo isso que colhemos nesta semana vem sendo construído em muitos anos de trabalho duro com a minha equipe. Todo esse trabalho que a gente vem entregando, todos os dias, sempre dando o nosso melhor. As coisas

acontecem conforme a gente vai plantando", festejou Bia.

O domingo começou com o título de simples com a vitória sobre a americana Alison Riske. O troféu também foi simbólico para o tênis brasileiro. Bia é a primeira do País a vencer na grama desde a lenda Maria Esther Bueno em 1968. Além disso, foi o maior título do tênis feminino do País em simples desde título de Teliana Pereira em 2015.

Como se não bastassem estes feitos, Bia ainda brilhou nas duplas, jogando ao lado da chinesa Shuai Zhang, número 4 do mundo.

Os títulos garantiram à brasileira bons pontos nos rankings. Ela amanheceu com o melhor ranking em simples e em duplas. Saltando 16 posições, Bia aparece agora na 32ª colocação em simples e no 27º posto nas duplas. Com a boa subida no primeiro ranking, pode até sonhar em ser cabeça de chave do US Open, no fim de agosto.

De olho em Wimbledon, que começa no dia 27, Bia vai disputar nesta semana o WTA 250 de Birmingham, também na Inglaterra. Sua adversária de estreia será a checa Petra Kvitová, ex-número 2 do mundo.

**● Loterias**

**Lotofácil**

Concurso 2546

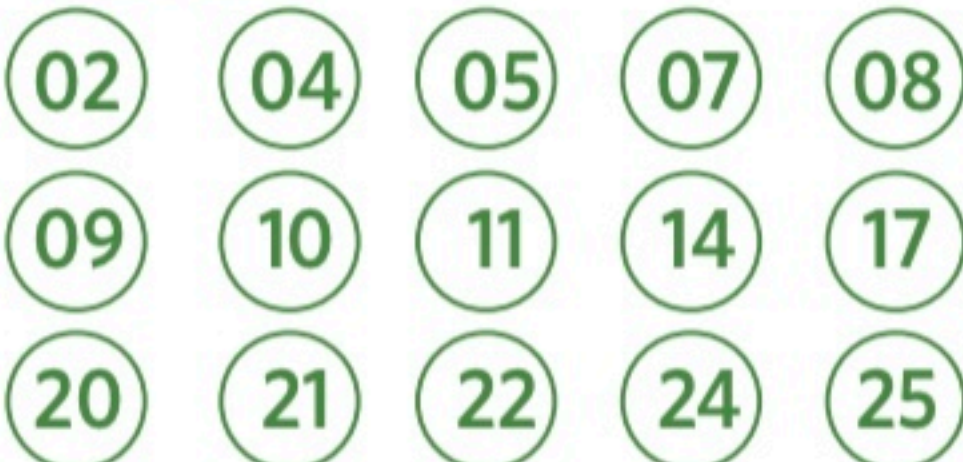

15 acertos	2	636.470,99
14 acertos	263	1.449,79
13 acertos	11692	25,00
12 acertos	128190	10,00
11 acertos	658698	5,00

**Super 7**

Concurso 256



7 acertos	0	0
6 acertos	0	0
5 acertos	52	874,25
4 acertos	732	62,10
3 acertos	6.739	5,00

14/02/2022



**Lotomania**

Concurso 2325



20 acertos	0	0
19 acertos	6	37.971,53
18 acertos	110	1.849,26
17 acertos	794	179,33
16 acertos	4052	35,14
15 acertos	16209	8,78
0 acertos	0	0

**Quina**

Concurso 5878



Quina	1	13.476.430,44
Quadra	98	6.308,38
Terno	7.424	79,30
Duque	192.833	3,05

# Cultura

**ARTE CONTEMPORÂNEA** Amparo 60 se muda para prédio da Dona Santa e abre hoje a exposição 3X6 *Percursos*, com seis artistas do seu casting

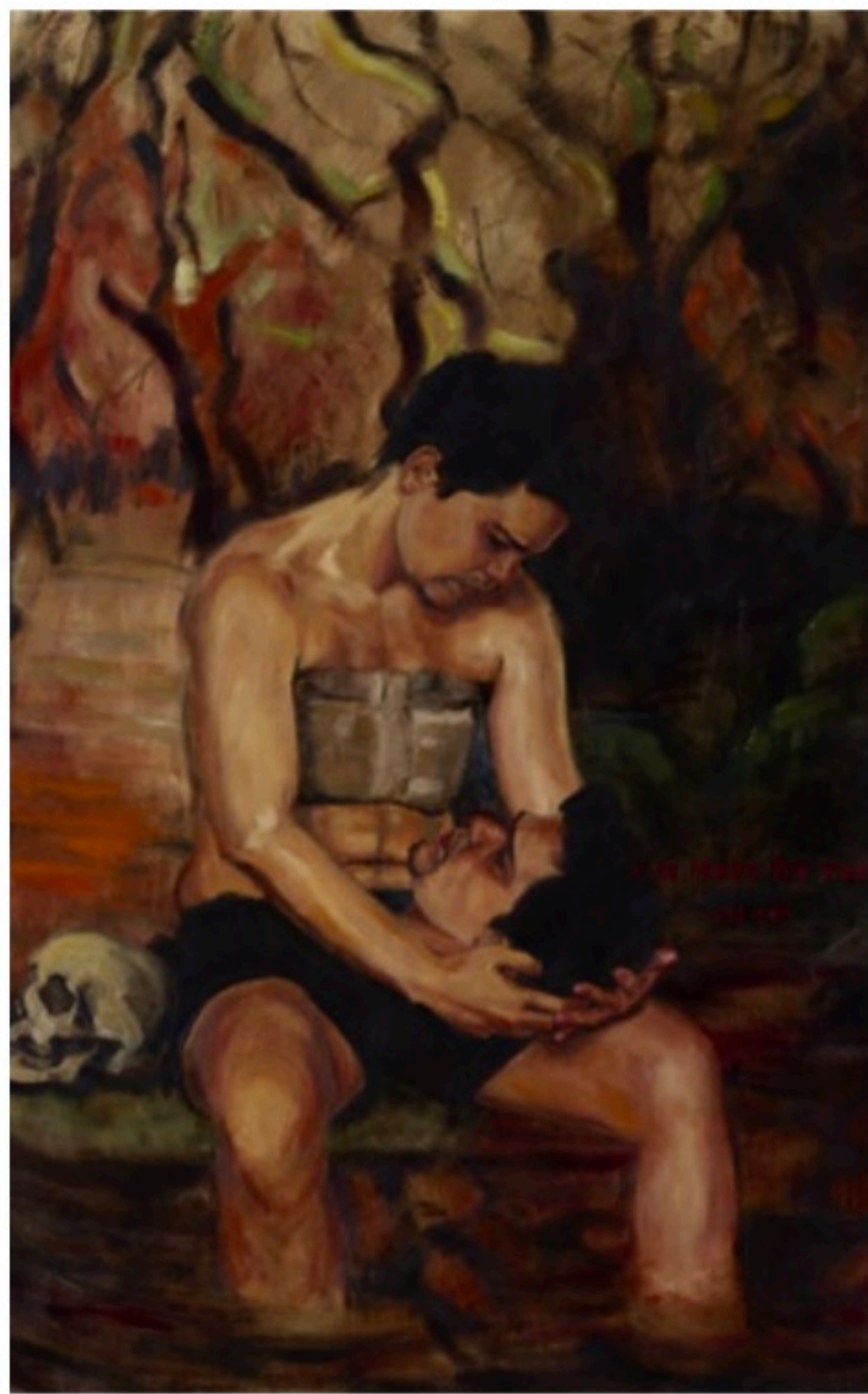

**PINTURA** Óleo sobre tela de Fefa Lins, & se trans for mar compõe a mostra 3X6

DIVULGAÇÃO

## Uma nova vitrine para artistas e suas obras

**ROMERO RAFAEL**

rrafael@jc.com.br

A Amparo 60 marca com mudança de endereço os 24 anos percorridos até aqui: a partir de hoje, a galeria tocada por Lúcia Santos ocupa o terceiro piso da Dona Santa, em Boa Viagem. Esta é a terceira casa em que se ampara — do Pina, onde começou seu trabalho, foi para o Edifício Califórnia, permanecendo por cinco anos, até integrar agora o espaço de Juliana Santos, que já não é mais só uma loja de roupas nem a única hospede do prédio à Rua Professor Eduardo Wanderley Filho, 187.

A movimentação da Amparo 60 para compor uma espécie de 'pool' que a Dona Santa está formando (e que incluirá também um restaurante do chef André Saburó) flerta com uma dinâmica que tem mudado o formato de alguns negócios — tem a ver com uma necessidade de diversificar 'produtos' e experiências que, embora sejam de diferentes 'departamentos', dialogam entre si e podem promover conexões porque há uma curadoria unindo as pontas. Moda e arte, além do mais, sempre estiveram em prateleiras vizinhas.

A Dona Santa, um empreendimento que por décadas se consolidou como espaço de moda, já havia se reposicionado em março quando convidou a Número Galeria — também de Lúcia Santos, mas de venda de múltiplos de arte e em sociedade com Eduardo Gaudêncio e Ricardo Lyra — para se instalar em seu segundo piso. A chegada da Amparo 60 tanto amplia o novo conceito da loja quanto deixa a galerista mais confortável trafegando em suas duas galerias separadas por apenas uma escada. E não somente: ela acredita que pode colocar outras pessoas em contato com as obras de arte contemporânea.

Dito isso, o que Lúcia Santos deixa claro é que a Amparo 60 continuou a mesma, de 1998 até aqui, e assim segue deste novo ponto para frente. "Eu apostei nos artistas jovens da época e segui com esse projeto ao longo desses 24 anos", conta a galerista, que, à medida em que esses artistas iam amadurecendo, ganhando projeção em feiras de arte e representação em galerias de São Paulo ou de fora do País, novos jovens iam chegando, criando uma convivência entre gerações. "A gente continuou na insistência de trazer artistas experimentais — aqueles que estão fazendo as primeiras exposições — juntando com artistas consagrados. Costurar gerações sempre foi uma vontade minha", completa.

Prova disso é que hoje, com a inauguração da nova loja, ocorre a abertura da exposição 3X6 *Percursos*. Nela, a curadora Heloísa Amaral Peixoto mescla artistas já consagrados com outros de menos tempo de trabalho. São eles: Ascânio MMM, português radicado no Rio e um dos nomes mais recentes no casting da galeria, que deve realizar sua primeira individual aqui em setembro; mais os pernambucanos de gerações variadas Marcelo Silveira, José Patrício, Clara Moreira e Fefa Lins, e também o gaúcho radicado no Recife Cristiano Lenhardt.

A exposição é uma continuação da mostra *Corpus-lócus*, que foi apresentada pela Amparo 60 na SP-Arte, em abril, quando o estande da galeria ficou entre os dez mais impactantes na lista da re-

DIVULGAÇÃO



**DESENHO** Promessa da Casa (lápiz de cor sobre papel) é uma das obras de Clara Moreira

THALES LEITE/DIVULGAÇÃO

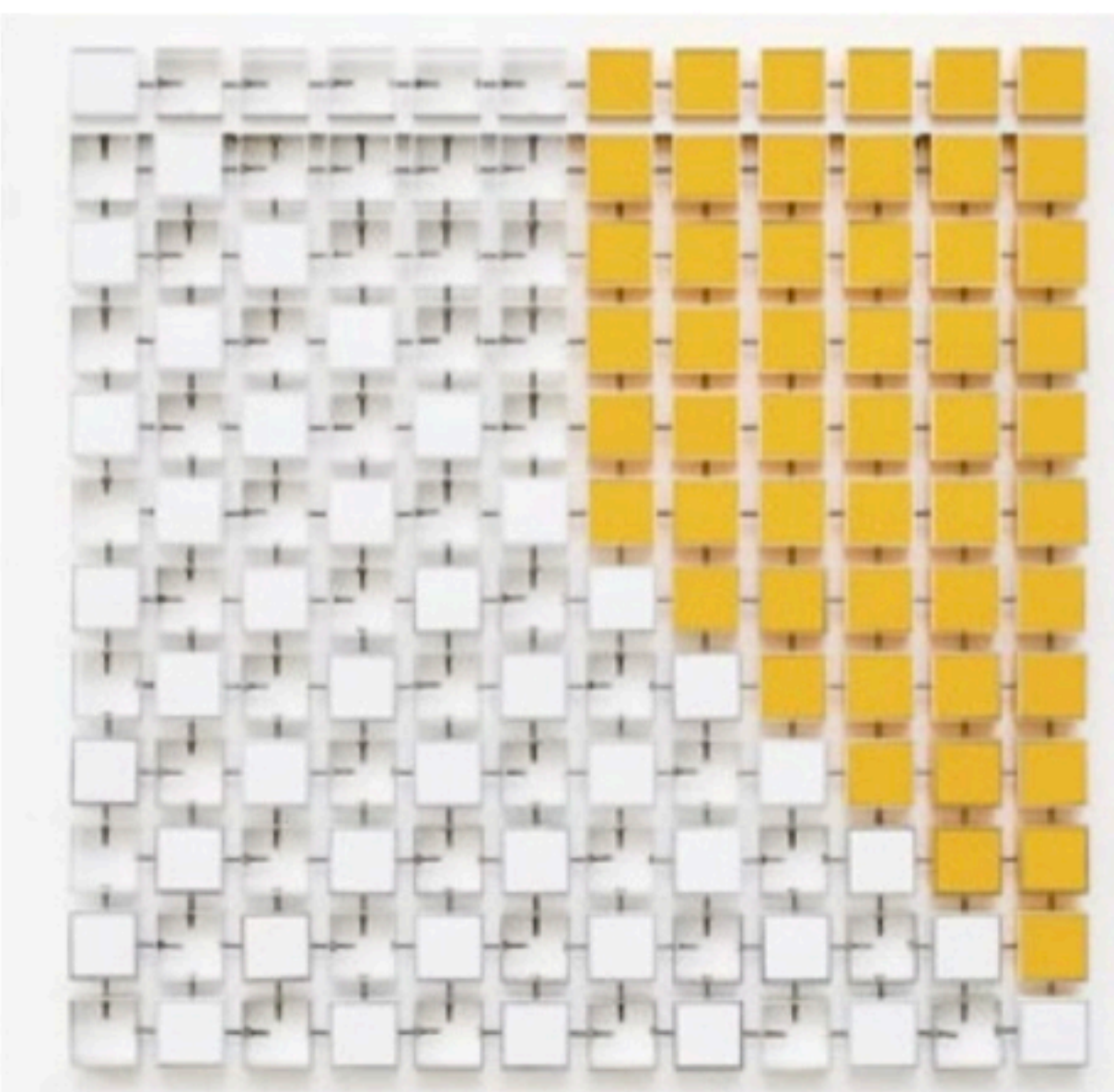

**ESCALURA** Quacors, trabalho de Ascânio MMM, artista recém-chegado à galeria



**GALERISTA** Lúcia Costa agora reúne no mesmo endereço as galerias Amparo 60 e Número

DIVULGAÇÃO

**Exposição 3X6**  
*Percursos* reúne três trabalhos de cada artista: Ascânio MMM, Clara Moreira, Cristiano Lenhardt, Fefa Lins, José Patrício e Marcelo Silveira

vista Select. Em outubro, um novo recorte de seis artistas de diferentes gerações — dos 32 atuais no casting — vai render outra exposição "3X6". A proposta é continuar criando diálogos e conexões entre as obras de artistas distintos em gerações e técnicas.

### TRAJETÓRIA

A Amparo 60 surgiu no mercado em 1998 com uma mostra do artista Eudes Mota. Naquele momento, o Museu de Arte Moderna Aloísio Magalhães (Mamam) era um equipamento recém-aberto (em 1997) e começava a atrair olhares de curadores para novos artistas daqui. A instituição pública e a galeria tiveram uma atuação importante na projeção desses nomes e da

produção de arte contemporânea no Estado.

Antes de se tornar galerista, 28 anos atrás, Lúcia Santos era dona de uma loja que mesclava objetos de design e peças de antiguidade e de arte popular garimpadas junto com a mãe, a arquiteta Janete Costa, em Olinda (por isso, o Amparo). Interessava a elas coisas raras — o 60 do nome se refere ao selo olho-de-boi, impresso por determinação do Governo Imperial brasileiro, em 1843, e raro nas coleções de filatelistas.

Lúcia considera que aquela loja foi um embrião da galeria e, sendo assim, credita Janete como cofundadora da ideia que veio desaguar na forma da Amparo 60 que é hoje, dedicada a colocar na vitrine, sobretudo, artistas do Recife e do Nordeste. Embora não sejam os únicos no casting, até hoje eles são maioria.

"O que eu percebo é que são artistas que querem continuar morando nas suas cidades, e que amam o Recife. A Amparo 60 é uma galeria que representa esses artistas no Recife, ela é um porto. Mesmo representados por galerias fora do Recife ou do Brasil, eles têm um lugar na cidade", conta.

Ela mesma diz ter recusado abrir galeria em São Paulo, comprometera em fomentar o mercado de arte contemporânea daqui. "Preferi criar uma história no Recife. Nesse aspecto, nós estamos deixando uma marca, porque de tudo o que você faz na vida, nada é mais importante do que deixar uma marca na cidade."



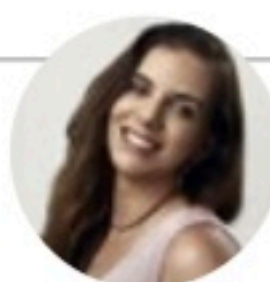

**MIRELLA MARTINS**  
mirella@neio.com.br  
www.social1.com.br  
Twitter e Instagram: @blogsocial1  
Telefone: (81) 3413-6418

ASSISTENTE:  
Romero Rafael  
rafael@jc.com.br

## Bacalhau 1

A demanda global por frutos do mar noruegueses aumentou o valor de exportação em maio, superado apenas em março. O aumento dos preços de exportação, principalmente para salmão, truta, bacalhau, saithe, haddock e arenque, é a principal razão para o crescimento, diz o CEO interino do Conselho Norueguês da Pesca, Børge Grønbech.

## Bacalhau 2

O valor total das exportações até maio, inclusive, é de R\$ 31 bilhões, aumento de 30%, em comparação com o mesmo período do ano passado. Para colocar em perspectiva: "Ao longo de 2012, as exportações norueguesas de frutos do mar totalizaram R\$ 28 bilhões. Isso mostra a aventura de exportação de frutos do mar noruegueses nos últimos 10 anos", diz Grønbech.

## Bacalhau 3

"Não há dúvida de que vivemos tempos exigentes. A alta inflação global de alimentos e uma oferta limitada de espécies importantes de peixes da Noruega são alguns dos fatores que estão elevando os preços. Há, portanto, incerteza associada ao desenvolvimento futuro da demanda com aumento do combustível e eletricidade", explica Børge.

## Bacalhau 4

A Noruega exportou 8.100 toneladas de pescado no valor de R\$ 298 milhões em maio. O valor das exportações aumentou em R\$ 157 milhões, ou 112%, em comparação com o mesmo período do ano anterior.

## Bacalhau 5

Portugal, Brasil e Congo foram os maiores mercados para o peixe salgado seco da Noruega em maio. Para o bacalhau da Noruega, o gadus morhua, e o saithe salgado seco da Noruega o preço de exportação nunca foi maior do que em maio, com preços de R\$ 53 e R\$ 26 por kg, respectivamente.

## Gravatá

Glória e Eduardo Piquet felizes com a volta do São João na Fazenda Monte Castelo, em Sairé. São anfitriões do Carvalheira na Fogueira, na Arena Monte Castelo, dia 25. O espaço ainda oferece day use. Aproveitem para lançar nova etapa da Villa Monte Castelo, com décor por Náide Lins.



JORGE FARIA/DIVULGAÇÃO

## Deu muita gente

O prefeito de Caruaru, Rodrigo Pinheiro, recebeu o baiano Bell Marques, no seu primeiro São João comandando a cidade

# Como a construção civil pode se tornar verde?

Responsável por aproximadamente 50% dos resíduos urbanos, de acordo com a Associação Brasileira de Empresas de Limpeza Pública e Resíduos Especiais, o setor de construção civil vem buscando alternativas para reduzir esse índice. Uma das soluções é criar parceria com

cooperativas de catadores. "Só no ano passado, foram mais de 139 mil m<sup>3</sup> de materiais destinados, gerando renda para comunidades e reduzindo o impacto em aterros", conta José Luiz Esteves da Fonseca, gestor de Sustentabilidade da MRV. Além disso, a construtora inverte

a ordem de obras para diminuir perda de materiais e desenvolve a filosofia de construção enxuta, com lógica otimizada de processo construtivo. "Todas essas ações são norteadores do investimento relacionado à sociedade e ao meio ambiente", ressalta.



JOÃO VITOR PARARITS/DIVULGAÇÃO

## Hausport

Nova aposta dos empresários Araldo Xavier e Marta Ramos

## Lancellotti

O reitor da URFPE, Marcelo Brito Carneiro Leão, lançou proposta de concessão de título de Doutor Honoris Causa ao padre e pedagogo Julio Lancellotti. O processo foi enviado ao Conselho de Ensino, Pesquisa e Extensão (CEPE), e posteriormente ao Conselho Universitário da UFRPE, para avaliação e possível aprovação. O sacerdote tem um trabalho social forte em SP.



ARQUIVO PESSOAL

## Cozinha-show

O chef Wagner Francis tem chamado atenção nos eventos sociais pela interatividade



YACY RIBEIRO/OAB-PE

## Xadrez

Ingrid Zanella E Fernando Ribeiro Lins com Geraldinho Lins no São João da OAB-PE

## O homem...

Pesquisa realizada pelo Instituto Ideia a pedido da GQ mapeou comportamentos, valores e crença do homem brasileiro do século 21. E veio uma resposta surpreendente, de curiosa: 47% deles se consideram bonitos (apenas 3% se acham feios).

## ... de hoje

Com a beleza em dia, portanto, são poucos os homens que topariam procedimentos estéticos. Somente 13% já fizeram ou aceitariam realizar uma cirurgia plástica. Quanto ao amor próprio, 7% dizem que a pessoa que mais admira no mundo: eles mesmos.



FELIPE FAGUNDES/DIVULGAÇÃO

## Aos noivos

As cerimonialistas Priscila Borba e Daniella Cantarelli promoveram jantar romântico

## Aniversariantes

Roberto Maciel Lopes, Alessandra Turton, Eduardo Maia, Sandra Luck, Dirceu Rabelo, Antônia do Egito, Luiz Arnaldo Grimaldi, Nilson Vieira e a arquiteta Iraneide Oliveira.

## Filme

Ônix, do pernambucano Aguinaldo Flor, já ganhou 15 festivais pelo mundo e uma menção honrosa. Também é finalista em 20 festivais, que ainda não saíram

## Rápidas

Vai rolar edição do Baile da Favorita, dia 10 de setembro. Os produtores André Gimk, Henrique Figueira e Silvio Pontual, da Tampa Entretenimento, trazem a festa em parceria com a prometer Carol Sampaio, responsável pelo agito carioca e que assina listas VIPs do Brasil. Já está sendo definido o line-up, que sem dúvida será com muito funk carioca.

**A San Paolo Gelato vai lançar sabores para este período junino, a partir de quinta: Romeu e Julieta, Pé de Moça (leite condensado com crocante de amendoim, paçoquinha e doce de leite) e Queijadinha.**

Fabiana Nunes, Ednaldo Almeida e Marcelle Penha comemorando a ótima colocação do escritório jurídico no Análise Advocacia Regional. A banca, com apenas um ano de formação, conquistou a quinta posição como mais admirado no Nordeste na categoria Abrangente. Nesta edição, 1.778 escritórios do Brasil inteiro foram classificados na publicação.

**A Boleria das Marias com cardápio novo. Entre os destaques, o festival de croissants com oito recheios doces e salgados. Sucesso absoluto é a finalização com queijo maçaricado. O cachorro quente de carne de panela é campeão de pedidos.**

# Entretenimento

**MÚSICA BRASILEIRA** Álbum de Science e Nação foi considerado o melhor desde 1982

## Votação elege *Da Lama ao Caos* melhor disco

**EMANUEL BENTO**

ebnascimento@jc.com.br

O álbum *Da Lama ao Caos*, de Chico Science e Nação Zumbi, foi eleito melhor disco da música brasileira nos últimos 40 anos, em enquete promovida pelo jornal O Globo.

Na votação, foram ouvidos 25 especialistas em música, entre pesquisadores, jornalistas e outros profissionais, que elegeram seus dez discos favoritos entre os lançados a partir de 1982.

Após o clássico da banda pernambucana, os mais bem colocados foram *Cabeça Dinossauro*, dos Titãs (1986); *A Mulher do Fim do Mundo*, de Elza Soares (2015); *Sobrevivendo no Inferno* (1997), dos Racionais MC's; *Dois* (1986), da Legião Urbana, e *Selvagem?* (1986), dos Paralamas do Sucesso.

*Da Lama ao Caos* foi lançado em 1994, sendo o primeiro disco da Nação Zumbi. O álbum fez o Brasil conhecer o movimento manguebeat, que eclodiu no Recife nos anos 1990 e influenciou toda uma geração de artistas ao mesclar sonoridades regionais com rock e hip hop.

O disco tem clássicos como *Monólogo ao Pé do Ouvido/Banditismo por uma Questão de Classe*, a faixa-título, *Da Lama ao Caos*; e ainda *A Cidade* e *A Praia* — que, pela pegada de ciranda, ficou imortalizada no Carnaval de Pernambuco.

### EFEMÉRIDE

Neste ano, a publicação do texto



**ESTREIA** Chico Science e Nação Zumbi lançaram álbum, o primeiro da carreira, em 1994



**CAPA** *Da Lama ao Caos* recebeu Disco de Ouro, por mais de cem mil cópias vendidas

*Caranguejos com Cérebro*, considerado um dos marcos iniciais do movimento, está completando 30 anos.

## Rápidas



### O Rei volta a fazer show no Recife em agosto

Roberto Carlos, o Rei, já tem data para voltar a Pernambuco: 12 de agosto. O show será realizado no Ginásio de Esportes Geraldo Magalhães, o Geraldão, que volta a receber grandes shows musicais.

Os ingressos começam a ser vendidos hoje, no site Eventim. Os preços ficarão disponíveis quando as vendas começarem.

O último show de Roberto Carlos no Recife foi em 7 de dezembro de 2019, antes da pandemia da covid-19, no Classic Hall. O show comemorava os seus 60 anos de carreira. Antes disso, ele havia vindo em 2017.

Já no ano passado, ele ganhou um especial de 80 anos na TV Globo. Foi o primeiro inédito do Rei desde 2018. Em 2019, foram exibidos os melhores momentos dos seus programas anteriores. E em 2020, foi transmitido o especial de 2011.

### Videodança *Corpo Onírico* faz sessões hoje

Estreia hoje a videodança *Corpo Onírico*, realizada com roteiro e direção da artista da dança Marina Mahmood. Serão duas sessões abertas ao público, no Centro Cultural Brasil-Alemanha (CCBA), na Boa Vista, Centro do Recife.

O evento começa às 18h30 com a abertura de uma exposição de fotos e vídeos; depois segue, às 19h, com performance de Marina Mahmood. As sessões de exibição serão às 19h30 e às 20h (esta com audiodescrição). E após cada uma, haverá debate entre os participantes da equipe e o público. A videodança incita o questionamento sobre como os corpos — individuais e coletivos — podem se nutrir de experiências mais diretas com a natureza interior (os instintos, a intuição e a energia vital) e como resgatar essa experiência pela criação de cenas oníricas nas paisagens — nesse caso, a Ponte de Ferro.

*Corpo Onírico* é fruto de uma pesquisa iniciada em 2019 com financiamento do Fundo de Incentivo à Cultura de Pernambuco (Funcultura) e apoio do CCBA.

Haverá arrecadação de doações para as vítimas das chuvas.

## Horóscopo JC

A Lua Cheia ocorre às 8h 52min indicando o auge deste ciclo mensal, em que o espírito é de renovação e arejamento, fazendo nascer novo alento. É quando a renovação acontece, na medida em que trabalhamos por ela. Muito da renovação, agora, é seguir o fluxo das coisas adicionando nossa condução a elas, mais do que impondo. As indicações astrológicas alertam para os potenciais contidos nos diversos momentos do tempo; agora, como as pessoas respondem a eles, isto é com cada um.

### ÁRIES 21/3 a 20/4

**ELEMENTO:** Fogo  
**REGENTE:** Marte

A renovação dos relacionamentos e estudos se dá e você precisa acompanhá-la. Participe de novas situações que venham a dar outra direção para sua vida.

### TOURO 21/4 a 20/5

**ELEMENTO:** Terra  
**REGENTE:** Vênus

Auge das possibilidades nos negócios e nas atividades financeiras. Alguma pequena sorte lhe favorece. Uma atitude mais aguerrida se faz presente na condução do cotidiano.

### GÊMEOS 21/5 a 20/6

**ELEMENTO:** Ar  
**REGENTE:** Mercúrio

A Lua Cheia de Gêmeos é ponto culminante para a expansão de sua pessoa. Uma nova pessoa se delinea. Maior disposição de luta em relação ao que você deseja.

### CÂNCER 21/6 a 22/7

**ELEMENTO:** Água  
**REGENTE:** Lua

Um dia benéfico para as superações e soluções de problemas. Não deixe para depois o que já teria que ter sido resolvido nos dias anteriores. Faça tudo até o fim da linha.

### LEÃO 23/7 a 22/8

**ELEMENTO:** Fogo  
**REGENTE:** Sol

Sua disposição para a afetividade e a participação social está no auge. Os sentimentos amorosos, restaurados, podem também ser bem vividos nestes dias.

### VIRGEM 23/8 a 22/9

**ELEMENTO:** Terra  
**REGENTE:** Mercúrio

Momento favorável à plena expansão da atividade profissional. Não que tudo de certo, mas boas oportunidades estão ao seu alcance. Certas portas se abrem para o futuro.

### LIBRA 23/9 a 22/10

**ELEMENTO:** Ar  
**REGENTE:** Vênus

A expansão dos horizontes da mente alcança sua culminância. É tempo de definir uma orientação de valores para você, assim como um plano de crescimento.

### ESCORPIÃO 23/10 a 21/11

**ELEMENTO:** Água  
**REGENTE:** Plutão

É hora de completar os serviços de limpeza, eliminação e regeneração iniciados no começo do mês. Renovação é o conceito-chave deste período. Aceite mudar seu rumo.

### SAGITÁRIO 22/11 a 21/12

**ELEMENTO:** Fogo  
**REGENTE:** Júpiter

O envolvimento emocional com as parcerias e com a relação a dois é especialmente forte. Você pode aprender mais a respeito de seguir o ritmo natural das relações e das pessoas.

### CAPRICÓRNI 22/12 a 20/01

**ELEMENTO:** Terra  
**REGENTE:** Saturno

Momento para completar processos de renovação em sua rotina. O dia de hoje favorece a expansão máxima dos benefícios do trabalho, da produtividade e do conforto pessoal.

### AQUÁRIO 21/1 a 19/2

**ELEMENTO:** Ar  
**REGENTE:** Urano

O bem estar doméstico é temperado por diversões e momentos agradáveis com os amigos e pessoas queridas. As relações afetivas estão em fase de plenitude.

### PEIXES 20/2 a 20/3

**ELEMENTO:** Água  
**REGENTE:** Netuno

As relações familiares tornam-se hoje mais claras, em todos os seus conteúdos. Momento de esclarecimento a respeito de questões do passado, assim como dos anseios de alma.

## Quadrinhos JC

Níquel Náusea - Fernando Gonzales



Samanta - Alpino



Chiclete com Banana - Angeli

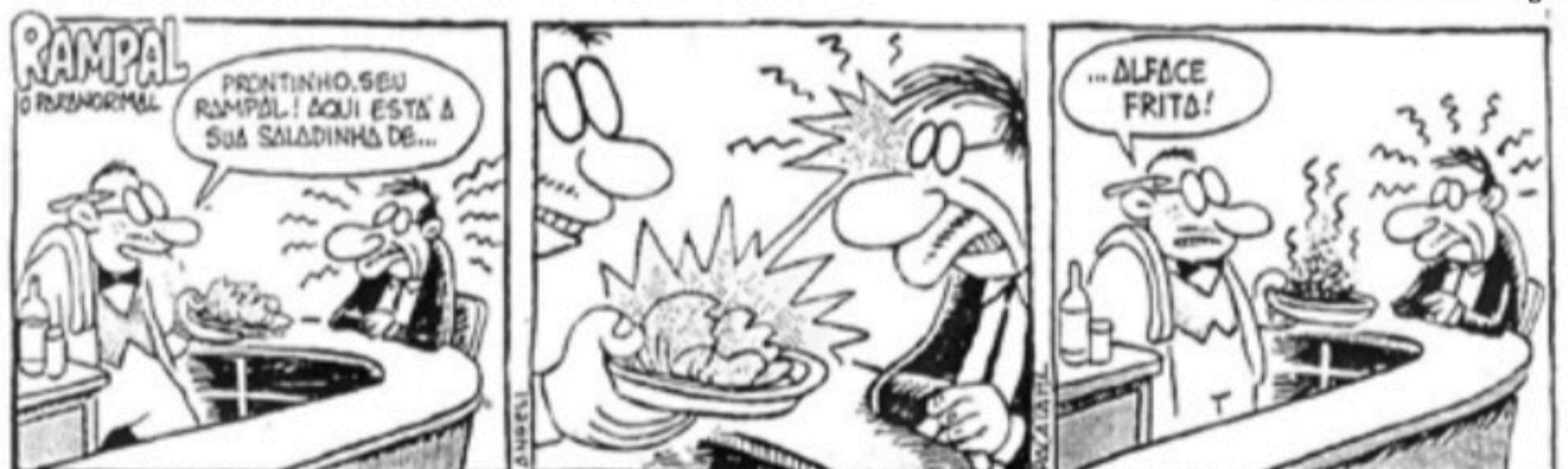

Xaxado - Cedraz



# Televisão

# Imagem & Diversão

## Canal 1

FLÁVIO RICCO  
Colaboração  
JOSÉ CARLOS NERY



## Disputa pela Fórmula 1 promete fortes emoções

Data hoje, a Band está próxima de cruzar a linha de chegada da Fórmula 1 na disputa dos seus direitos de transmissão a partir do ano que vem.

Mas outros concorrentes importantes ainda aparecem no seu retrovisor.

Luciano Callegari Jr., do SBT, consultado, informou que o interesse sempre existiu. Esse ano também, segundo ele, "mas as coisas não evoluíram" e só estranha o fato de, até agora, essa questão não estar resolvida.

Na Globo, sabe-se que a ordem de agora é recuperar tudo o que foi perdido nos últimos anos. Depois da Libertadores, como primeira reconquista, a volta da F1 pode perfeitamente se incluir entre essas possibilidades, embora se saiba que a sua desistência, na forma que aconteceu, deixou feridas que ainda não cicatrizaram totalmente.

Na Band, claro, depois da conversa, olho no olho no Bahrein, o assunto é conduzido com otimismo e também porque tudo o que foi prometido está sendo entregue.

Há a certeza, inclusive,

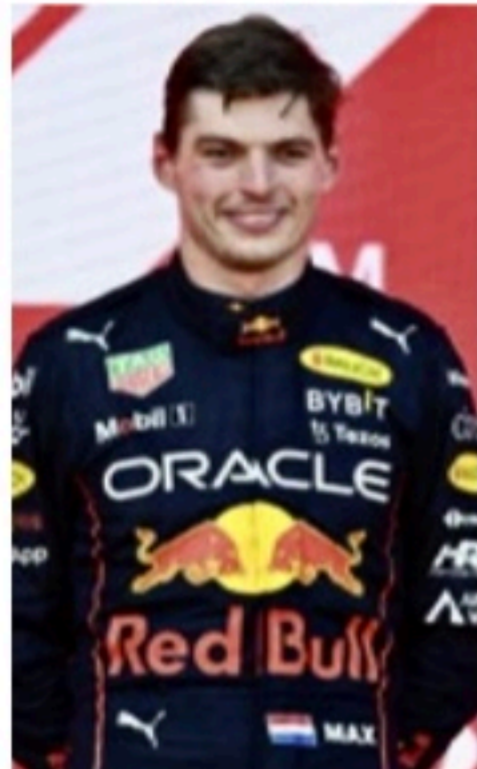

REPRODUÇÃO

que por meio do trabalho desenvolvido foi possível inverter a curva de declínio que, por aqui, a modalidade vinha observando nos últimos anos.

Todavia, na Fórmula 1, a lição do Cleber Machado, "hoje não, hoje sim", ficou para sempre e também deve ser utilizada fora da pista. Negociação é negociação. A bandeira só vale com o contrato assinado. E, parece, uma vez mais, com muita emoção.

(Na foto, o piloto Max Verstappen, que lidera a temporada 2022 de F1)

GLOBO Cantora e compositora baiana vai comandar programa feito para ela a partir de julho

# Ivete nas tardes de domingo

Redação com Agência Estado

A desevoltura da cantora Ivete Sangalo na TV foi reconhecida, e a baiana conquista seu espaço de vez. A partir de julho, ela comandará um programa somente seu, pensado para que ela coloque no palco toda a sua versatilidade e seu carisma.

"A minha história na música me levou nos braços pra televisão. Com o passar do tempo, e da intimidade que fomos conquistando, a televisão passou a ser também minha casa, uma morada artística", diz Ivete Sangalo, em comunicado da TV Globo

enviado para a imprensa.

"Hoje, com essa ideia concreta de ter algo meu e que eu possa colocar em prática mais porções de alegria, só vibro de felicidade. Vai ser demais entrar de mais uma maneira na vida de muita gente. Gente é uma coisa que me importa demais! Gosto muito! São alguns bons anos de carreira, passando por caminhos de muito amor e realização. A caminhada continua, e como há de ser, muito leve e feliz!", completa.

Ainda sem nome, mas com direção de gênero de Boninho, direção artística de Creso Eduardo Macedo, o programa comandado por Ivete Sangalo contará com



REPRODUÇÃO

NOVA FASE Ivete Sangalo se consolida como apresentadora de TV

brincadeiras, humor, música e convidados, em um novo desafio para a cantora, que já comandou programas musicais, como o *Música Boa Ao Vivo*, no Multishow, e o sucesso *The Masked Singer Brasil*, também na Globo, além do *Estação Globo*, entre 2005 e 2009.

"Ivete é uma rainha no palco e no trio elétrico. E todas essas experiências foram a base para essa artista de talento multifacetado. Ivete são muitas em uma só, com muita energia e um toque especial que faz a diferença: o bom humor. Ela faz tudo ficar mais

feliz, mais leve e mais alegre. É a felicidade que precisamos e que vamos levar para nossos domingos. Vamos brincar junto com a nossa Veveeta!", adianta o diretor de gênero Boninho, ainda no comunicado enviado à imprensa pela emissora.

Ivete Sangalo é figura há tempo bem-vinda na Globo. Participou como atriz do remake da novela *Gabriela*, em 2012, e teve seu show de aniversário de 50 anos, em 27 de maio, transmitido pela emissora direto de Juazeiro, Bahia, cidade onde nasceu.

## Hoje na TV

### TV JORNAL/SBT

(23h15) CINE ESPETACULAR / O GRANDE MENTIROSO 2. De Ron Oliver. Com Ricky Garcia, Barry Bostwick, Jodelle Ferland, Fiona Vroom. O jovem Kevin, fera em tecnologia e mentira, é suspenso da escola por plágio. Na maré de azar, acaba atropelado pelo excêntrico produtor Larry Wolf, quando perde o esboço do seu game, o Grande Mentiroso. Ao descobrir que Larry se apoderou de seu jogo e irá lançá-lo, Kevin arma um plano contra o milionário.

### TVU/TV BRASIL

(14h) SESSÃO FAMÍLIA / OS DOZE TRABALHOS DE ASTERIX. De Albert Uderzo, René Goscinny, Pierre Watrin. A história protagonizada pelos personagens Asterix e Obelix se passa em 50 A.C., na Gália ocupada pelo Império Romano. Depois de mais uma tentativa fracassada de conquistar a aldeia, alguns dos senadores romanos passam a suspeitar que os moradores da vila gaulesa são, na verdade, uma espécie de deuses.

(22h30) CINE RETRÔ / CASINHA PEQUENINA. De Glaucio Mirko Laurelli. Com Amácio Mazzaropi, Geny Prado, Roberto Duval, Tarcísio Meira, Edgard Franco, Astrogildo Filho, Guy Loup, Luis Gustavo, Marly Marley, Marina Freire, Ingrid Tobias. A trama tem o fim da escravidão como pano de fundo e mostra a luta contra os interesses dos senhores de engenho. Na época do Brasil colonial, o rico fazendeiro escravista Coronel Pedro (Duval) leva uma vida repleta de crimes e assassinatos. Apesar disso, sua mulher e filhos não conhecem sua extensa ficha criminal.

### TV GLOBO

(21h) Todas as Garotas em Mim



DIVULGAÇÃO

(15h30) SESSÃO DA TARDE / UMA PROVA DE AMOR. De Nick Cassavetes. Com Cameron Diaz (foto), Jason Patric, Abigail Breslin, Sofia Vassilieva, Alec Baldwin, Jeffrey Markle, Heather Wahlquist, Joan Cusack. Anna sempre foi submetida a diversos procedimentos médicos para ajudar a irmã mais velha que sofre de leucemia. Aos 11 anos, ela decide enfrentar os pais.

### HBO+

(22h) OBSESSÃO. De Neil Jordan. Com Colm Feore, Chloë Grace Moretz, Isabelle Huppert, Maika Monroe. Huppert e Moretz estrelam

neste thriller sobre uma jovem que é assediada por uma solitária viúva francesa.

### HBO XTREME

(21h) A LEI DA NOITE. De Ben Affleck. Com Ben Affleck, Brendan Gleeson, Chris Messina, Sienna Miller, Elle Fanning, Remo Girone, Robert Glenister, Matthew Maher. Joe Coughlin, filho mais novo de um proeminente capitão da polícia de Boston, há muito tempo virou as costas à sua rigorosa educação para se transformar em um ambicioso criminoso. Mas a vida no lado escuro tem um preço alto.

## Resumo das Novelas

### TV Jornal/SBT

(20h30) Poliana Moça  
João se explica para Helena. Jefferson, Brenda e Luca vão até a casa de Raquel. Helena e Eugênia cantam juntas no palco do "Dia da Família" ao lado de Chloe com o ukulele. Disfarçado, Pinóquio vai até a Escola Ruth Goulart no dia do evento. Marcelo explica atividade para as famílias; Poliana quer convidar Eric para ficar próximo e Otto não gosta. Song, Yuna e a mãe das meninas fazem uma apresentação de dança, assim como Kessya com Gleyce e Henrique. Celeste vai até a casa de Raquel e conhece Luca Tuber. Violeta e Waldisney vão visitar Roger na casa do vilão e Glória chega. Durval tem que voltar antes para cuidar da padaria, quando chega, nota o estabelecimento sem funcionários e com muitos clientes reclamando. Pinóquio vai em direção a Chloe para conversar. Pinóquio esbarra em figuras importantes em sua vida.

(21h30) Carinha de Anjo  
Gustavo diz para Cristóvão que jamais trairia Cecília e que essas fotos devem ser montagem e uma armação. Cristóvão diz que Gustavo errou ao não comentar sobre a modelo, que derramou café nele, ter ido ao hotel para pedir desculpa. Francieli diz para Silvestre que descobriu tudo sobre ele mentir para ela e que o namorado dos dois está acabado. Haydee pede para Peixoto não contar nada para Ribeiro sobre o que conversaram e que é difícil entregar o próprio filho, mas que se não tiver jeito, terá que fazer isso.

### TV Guararapes/Record

(21h) Todas as Garotas em Mim



TV GLOBO/DIVULGAÇÃO

Mirela recebe uma proposta de trabalho. Heloísa discute com Isis e toma medidas extremas. Heloísa faz Melissa pagar mico no colégio. Isis e Mirela vão comer na lanchonete que Erick trabalha. Já em casa, Isis volta a contar a história de Dalila para Mirela.

### TV Globo

(18h25) Além da Ilusão  
Isadora reafirma sua decepção com Rafael, que sofre sem o perdão da amada. Armanda não aceita noivar com Leopoldo. Francisco apresenta Margô com utensílios do lar. Plínio se declara para Leopoldo e o pede em casamento. Iolanda tenta seduzir Rafael, sem sucesso Joaquim se recusa a cumprir sua parte

do acordo com Iolanda. Joaquim decide contribuir com as rifas do time da fábrica e todos estranham. Dr. Elias confirma a Letícia que sua reprovação no concurso foi por questões pessoais. Bento começa a retomar a sensibilidade das pernas. Leônidas descobre que Olivia foi adotada por Benê e Fátima. Iolanda provoca Isadora, que reage.

(19h40) Cara e Coragem  
Ítalo (foto) avisa Pat e Moa que Clarice tinha um colírio na SG. Regina se preocupa com a ameaça que Danilo faz a Leonardo. Leonardo sustenta a versão sobre o suicídio da irmã para Paulo. O delegado decide encerrar o caso de Clarice. Vini pede para conversar com Leonardo. Duarte avisa a Jéssica que Bob Wright pode ser desmascarado. Jéssica aconselha o amigo a acabar com a farsa. Ítalo mostra para Pat e Moa as plantas do prédio da SG. Martha elogia o comportamento de Leonardo com Vini. Ítalo, Pat e Moa dão início ao plano de invasão ao prédio da SG.

(21h30) Pantanal  
Zuleica e Tenório ficam apavorados diante da curiosidade dos filhos em conhecer a fazenda do pai. Irma demonstra preocupação com Jove e diz a José Leôncio que ele não deveria estimular competição entre os filhos. Ari elogia o desempenho de Jove durante as aulas de voo. Zefa critica Guta por querer se casar com Tadeu sem amá-lo. Juma discute com Jove. Zuleica se nega a lavar as roupas de Tenório. Filó fica magoada quando escuta José Leôncio dizer a Irma que Jove é o mais capacitado para estar à frente de seus negócios. Mariana reclama de Jove e Irma com Zaquieu. Zaquieu tenta convencer Mariana de ir para o Pantanal. Filó não se perdoa por ter mentido a José Leôncio sobre a paternidade de Tadeu.

## Destaques da programação

### TV Jornal/SBT 2

(81) 3413.6300  
06:00 - Primeiro Impacto  
07:01 - Primeiro Impacto PE  
08:00 - Primeiro Impacto  
11:00 - Papeiro da Cinderela  
11:20 - TV Jornal Meio-dia  
11:55 - Por Aqui  
14:30 - Turma do Barra  
15:00 - Casos de Família  
16:00 - Fotocalizando  
17:00 - Mar de Amor  
17:30 - Cuidado Com o Anjo  
18:30 - Amanhã é Para Sempre  
19:20 - O Povo na TV  
19:45 - SBT Brasil  
20:30 - Poliana Moça  
21:30 - Carinha de Anjo  
22:15 - Programa do Ratinho  
23:15 - Cine Espetacular  
01:00 - The Noite  
02:00 - Operação Mesquita  
02:45 - SBT Brasil  
04:00 - Conexão Repórter

### TV Tribuna/Band 4

(81) 3412.7300  
08:00 - Bora Brasil  
09:00 - The Chef  
11:00 - Jogo Aberto  
12:00 - Jogo Aberto Pernambuco  
12:35 - Bora Pernambuco  
14:30 - Vêtor da Tarde  
16:00 - Brasil Ligente  
18:50 - Programação João Alberto  
19:20 - Jornal da Band  
20:30 - Faustão na Band  
22:30 - Masterchef Amadores  
00:30 - Jornal da Noite

### TV Guararapes/Record 9

(81) 3412.4401  
08:30 - Fala Brasil  
10:00 - Hoje em Dia  
11:45 - Jornal da Record  
11:50 - Balança Geral PE  
14:40 - Que Arretado!  
15:15 - Chamas da Vida  
16:45 - Cidade Alerta  
17:10 - Jornal da Record  
17:15 - Cidade Alerta  
18:30 - Cidade Alerta Pernambuco  
19:15 - Jornal Guararapes  
19:55 - Jornal da Record  
21:00 - Todas As Garotas em Mim  
21:45 - Amor Sem Igual  
22:45 - Power Couple Brasil  
23:45 - Chicago Med  
00:30 - Jornal da Record

### TVU/TV Brasil 11

(81) 3423.4000  
08:00 - Brasil em Dia  
08:15 - TV Brasil Animada  
11:00 - D.P.A. - Detetives do Prédio Azul  
11:30 - Tem Criança da Cozinha  
12:00 - Repórter Local  
12:15 - Repórter Brasil Tarde  
13:00 - Bugados  
13:30 - D.P.A. - Detetives do Prédio Azul  
14:00 - Sessão Família  
16:00 - Brasil Visto de Cima  
16:30 - Cães de Terapias  
17:00 - Ilhas Selvagens  
18:00 - Os Imigrantes  
19:00 - Repórter Brasil  
19:40 - Stadium  
20:00 - A Escrava Isaura  
21:00 - Brasil Visto de Cima  
21:30 - Parques Océânicos  
22:30 - Cine Retrô

### TV Globo 13

(81) 4002.2884  
04:00 - Hora Um  
06:00 - Bom Dia Pernambuco  
08:30 - Bom Dia Brasil  
09:30 - Mais Você  
10:45 - Encontro Com Fátima Bernardes  
12:00 - NE1  
13:00 - Globo Esporte  
13:25 - Jornal Hoje  
14:45 - O Cravo e a Rosa  
15:30 - Sessão da Tarde  
17:05 - A Favorita  
18:25 - Além da Ilusão  
19:10 - NE2  
19:40 - Cara e Coragem  
20:30 - Jornal Nacional  
21:50 - Pantanal  
22:15 - No Limite  
23:55 - Profissão Repórter  
00:35 - Jornal da Globo  
01:25 - Conversa Com Bial  
02:05 - Cara e Coragem (R)  
02:50 - Comédia Na Madrugada I  
03:20 - Comédia Na Madrugada II

## TV Tudo

### Por fora

Sobre o SBT, a informação é que, em todo o seu processo de Fórmula 1, a ideia sempre foi contar com a parceria da ESPN e assim fechar o balão: TV aberta e TV fechada.

Como a Globo sempre fez, valendo-se com SporTV, e a Band, canal BandSports.

### Por outro lado

Sempre vale considerar que a ESPN, a Disney no caso, tem a Fórmula 1 em TVs do mundo todo.

Só no México e Brasil que não. O desejo, sabe-se, sempre foi fechar esse ciclo.

## E o Música?

Ivete Sangalo foi anunciada ontem como nova apresentadora de um programa da Globo nas tardes de domingo, a partir de julho; ela que já comanda o *The Masked Singer Brasil*.

Agora resta saber se continuará, também, tocando o *Música Boa Ao Vivo* ou o Multishow anunciará um novo apresentador.

## Retomada

Dony De Nuccio retoma nesta quarta-feira seus trabalhos no SBT. No caso, as gravações de mais uma temporada do programa *Bake Off Brasil: A Cereja do Bolo*.

O apresentador, como se recorda, precisou passar por três cirurgias (a última, em abril) na coluna em dois anos para tratar de uma hérnia de disco.

pixbet  
SAQUE RÁPIDO.  
SACOU?

PAGAMENTO IMEDIATO VIA PIX MELHOR COTAÇÃO DEPÓSITOS A PARTIR DE R\$ 1,00