



Náutico termina mais um jogo sem vencer

Página 15

# Maioria é de pobres entre pernambucanos

De acordo com dados de pesquisa da FGV Social, em Pernambuco, 50,32% da população vive na pobreza. No Brasil, mais três Estados têm índice acima de 50%: Maranhão, Amazonas e Alagoas.

Página 6



# Metrô não para de dar dor de cabeça

Mais um dia em que infraestrutura sucateada do Metrorec deixa passageiros na mão. Chuva piora transtorno.

Página 7

## Estado banca contrato milionário para hospital

Página 8

## Presidente do Senado propenso a instaurar CPI do MEC

Página 4



## Acusado de assédio sexual, Pedro Guimarães deixa Caixa

Página 5

# Cena Política

**Pinga-Fogo**

**IGOR MACIEL**  
imaciel@sjcc.com.br  
Twitter: @jc\_pe  
Telefone: (81) 3413.6288



## Um desses por semana

“Vai ser um escândalo por semana”, provoca um parlamentar da oposição que conversou com a coluna sobre o governo Bolsonaro (PL). Realmente, na semana passada foi o caso dos pastores e do ex-ministro Milton Ribeiro, presos. Esta semana, o presidente da Caixa Econômica Federal, bolsonarista convicto daqueles que emula o presidente em entrevistas, denunciado por assédio sexual e tendo que pedir demissão. Numa semana, cai uma máscara de honestidade e, na outra, cai uma máscara moral. O caso dos pastores estava sendo investigado há meses, ocorriam há mais tempo. E os casos de assédio acontecem desde 2019. Tudo está emergindo agora. Antes, nada era levado a sério. Não é culpa das mulheres, vítimas nesse caso, elas denunciaram desde o início ao MPF e aos canais internos da empresa. Mas, as denúncias só explodiram agora. Faltam menos de 100 dias para a eleição, mas não é apenas por isso. Um dos segredos do centrão é fingir que não é fisiológico e não apoiar governos apenas por interesse em verbas e cargos (muitos na própria Caixa). Se abandonar Bolsonaro agora, os membros do grupo serão acusados de terem estado lá apenas por interesse. É preciso ter um motivo. E os motivos para o centrão debandar estão sendo apresentados semanalmente.

Todo deputado que se beneficiou das emendas federais e defendeu Bolsonaro vai poder chegar para suas bases, caso necessite, e dizer que foi “obrigado pelos fatos a deixar de apoiá-lo”.

## Os critérios mudam nas eleições



Antes do período eleitoral a repercussão não acontecia. E os motivos que derrubavam ministros eram estranhos. Aconteciam coisas imorais, como alguém dizer que precisava aproveitar a pandemia pra “passar a boiada” na Amazônia, ninguém era demitido. Mas, na mesma pandemia, o ministro da Saúde dizia que as pessoas precisavam se preservar em casa, e foi mandado embora.

## Denúncias eram feitas desde 2019

Faltando menos de 100 dias para o pleito, é diferente. Pelo histórico do governo Bolsonaro, se não fosse às portas de uma campanha, o presidente da Caixa, fiel ao presidente, teria que pedir demissão e enfrentar a rejeição dos próprios colegas? Uma dica: o próprio Pedro Guimarães foi acusado de assédio moral há alguns meses. E os casos de assédio sexual estariam ocorrendo desde 2019.

## Com Jair agora e sem Jair depois

Nas bolsas de apostas da campanha em PE é forte a ideia de que Anderson Ferreira (PL) estará no 2º turno impulsionado pelo forte voto evangélico e bolsonarista. Também é forte o argumento de que ele vai à etapa seguinte com poucas chances de vencer, pela rejeição bolsonarista. Há, porém, um cenário em que ele pode crescer muito e vencer.



## No 2º turno a rejeição decide

A melhor chance de ele virar governador é entender que sua solução no 1º turno é Bolsonaro e seu problema no 2º turno também é Bolsonaro.

## Ausência de Bolsonaro pode ajudar

Se Anderson passar de fase em PE e Bolsonaro não conseguir o mesmo nacionalmente, o caminho se abre para o ex-prefeito de Jaboatão.

## Direito

Leonardo Moreira, diretor geral da ESA da OAB-PE, o desembargador Francisco Bandeira de Mello, diretor geral da Esmape, o diretor da Faculdade de Direito do Recife, desembargador Francisco Queiroz, e o professor Walber Agra se uniram para um projeto.

## Eleitoral

Eles estão à frente da organização do Congresso Pernambuco de Direito Eleitoral, que acontece de 13 a 15 de julho no Auditório da Esmape. Serão mais de 30 palestrantes de renome nacional para debater temas políticos e eleitorais em diversos nichos.

# Política

ICMS Na guerra política do preço dos combustíveis, pré-candidatos bateram em Paulo e Danilo

# Anderson e Miguel cobram redução

**JAMILDO MELO**

jamildo@ne10.com.br

Virou uma guerra política o preço dos combustíveis. O pré-candidato do Partido Liberal (PL) ao Governo de Pernambuco, Anderson Ferreira, subiu o tom contra o governador Paulo Câmara (PSB) e o pré-candidato da Frente Popular, Danilo Cabral (PSB), alegando falta de sensibilidade e de iniciativa quanto a redução imediata do ICMS no valor dos combustíveis, gás natural, energia elétrica e setor de telecomunicação. Miguel Coelho (UB) seguiu a mesma linha.

Anderson citou São Paulo e Goiás, que anunciaram, na última segunda-feira (27), a diminuição na alíquota e o resultado da medida pode refletir numa redução de até R\$ 0,48 no preço da bomba.

“A expectativa é de que em Pernambuco a alíquota seja reduzida de 29% para 18% no caso da gasolina, o que deverá resultar em, no mínimo, uma queda de R\$ 0,56 no valor cobrado ao consumidor na bomba. De acordo com a lei, uma possível perda na arrecadação seria compensada por meio das dívidas dos estados para com a União. E por que, até agora, não vimos uma atitude clara do governo estadual no sentido de beneficiar a população?”, questionou Anderson. O pré-candidato destacou ainda que “que não se observa uma manifestação sequer de interesse do governador ou do seu pré-candidato Danilo Cabral em cumprir a lei em prol do povo”.

“Até porque essa é a postura deles na sanha arrecadatória de cobrar impostos da população mais pobre. Basta ver o exemplo da nossa proposta para reduzir o extorsivo valor do IPVA e que continua sem o apoio do governo na Assembleia Legislativa. Então a pergunta que fica é: até quando os pernambucanos vão ter que aceitar isso? Incompetência tem limite”, disse Anderson Ferreira.

Na mesma linha do candidato bolsonarista Anderson Ferreira, o pré-candidato a governador Miguel Coelho fez posicionamento cobrando que o governador Paulo Câmara reduza os impostos sobre combustíveis e energia em Pernambuco.

Em um vídeo publicado, nesta quarta (29), nas redes sociais, o ex-prefeito “exigiu” do Governo do Estado a diminuição imediata da alíquota do ICMS conforme determina a nova legislação aprovada na semana passada. O caso está no STF. Estados estão brigando na Justiça para não perderem receitas, ou ao menos garantirem compensações.

Miguel Coelho disse lamentar a ação apresentada pelo governador Paulo Câmara junto ao Supremo Tribunal Federal para derrubar a legislação que reduz o teto do imposto cobrado nos estados.

“Se qualquer um de nós deixar de cumprir a lei, o Governo do Estado vem para cima, fiscaliza, pune, condena, persegue o cidadão de bem. Desde o dia 23, o Estado deveria ter reduzido o ICMS do combustível. E o que ele fez? Nada! Está enrolando. Entrou no Supremo Tribunal Federal numa tentativa de cobrar



**ATITUDE** Anderson afirmou que o governo estadual não quer cumprir a lei em prol do povo



**SENTIMENTO** Miguel Coelho declarou que pernambucanos estão cansados de tanto imposto

## Diminuição na alíquota em outros estados foi o gatilho para ex-prefeitos exigirem atitude do governador

cada vez mais imposto para quem paga combustível. Isso só mostra o descaso, a falta de sensibilidade, até a rebeldia de seguir o que a lei determina”, afirmou.

“Pernambuco é um dos estados com maior carga tributária do Brasil e com um dos menores níveis de investimentos públicos. “O pernambucano está cansado de tanto imposto e do governo do PSB não entregar nada. A lei é para todos, e não para quem quer seguir. Se a gente quer um estado decente, seguro e direito, todo mundo deve cumprir a lei. Portanto, governador, cumpra a lei.”

## GOVERNADOR

No mesmo dia das críticas de Anderson, o governador Paulo Câmara (PSB-PE) criticou a falta de diálogo entre a União e os entes federativos, em audiência de conciliação convocada pelo ministro Gilmar Mendes, do Supremo Tribunal Federal (STF), para

buscar um acordo na questão do Imposto sobre Circulação de Mercadorias e Serviços (ICMS) incidente sobre combustíveis. Os estados apresentaram, nesta terça-feira (28), propostas para tentar solucionar o tema. A União se comprometeu a responder até o final de quarta-feira (29).

O assunto é discutido na Arguição de Descumprimento de Preceito Fundamental (ADPF) 984, na qual o presidente Jair Bolsonaro pede a limitação da alíquota do tributo, nos 26 estados e no Distrito Federal, já prevista para as operações em geral.

O presidente do Comitê Nacional de Secretários de Fazenda, Finanças, Receita ou Tributação dos Estados e do Distrito Federal (Comsefaz), Décio Padilha da Cruz, informou que essa medida causou uma renúncia, pelos estados, de R\$ 19 bilhões até maio deste ano. Oficialmente, o secretário só vai se pronunciar depois da reunião do comitê.

Na audiência, o representante do Comsefaz (Comitê Nacional dos Secretários de Fazenda dos Estados e do DF) declarou que a perda pela Lei Complementar 192/2022 é R\$ 31 bi até o final do ano, sendo que afetaria o repasse de 25% para educação, 18% saúde e 25% para os municípios (perda de R\$ 19 bi). Por sua vez, a Lei C 194/2022 ocasionaria um impacto de R\$ 100 bi (perda de R\$ 64 bi para saúde, educação e municípios). A perda de total chegaria por volta de R\$ 134 bi.

“O alto custo gerado por alíquotas excessivas” sobre um bem essencial estaria penalizando o consumidor final e ocasionando um estado de coisas inconstitucional. O argumento é de que as operações com combustíveis deveriam ter tratamento semelhante ao dado aos serviços de fornecimento de energia elétrica e de telecomunicações, considerados pelo Supremo como essenciais, e não poderiam ser alvo de tributação superior à das operações gerais”, afirma a ADU, que representa o presidente nos autos.

As normas estaduais questionadas na ADPF fixaram o ICMS para gasolina em percentuais que variam de 25% a 32%, diferentes da alíquota geral, que varia entre 17% e 18%.

Os governadores que participaram da audiência foram unânimes ao apontar que as Leis Complementares (LCs) 192 e 194, ambas deste ano, que tratam das alíquotas do ICMS incidente sobre combustíveis, atrapalham a programação orçamentária dos estados.

O Governo de São Paulo anunciou, ontem (27/06), a redução do ICMS da gasolina de 25% para 18%. O Governo de Goiás anunciou a redução da alíquota de ICMS aplicada a combustíveis, energia e comunicação, aplicando a Lei. Na gasolina, a incidência de ICMS sobre a gasolina reduziu de 30% para 17%.

BRUNO CAMPOS/JC IMAGEM

JONAS SANTOS/IMAGEM

## Coluna do Estadão



MARIANA CARNEIRO

s: colunadoestadao@estadao.com.br  
politica.estadao.com.br/blogs/coluna-do-estadao

### Estratégia para acelerar aumento do Auxílio Brasil

Governistas já pensam em como acelerar a tramitação na Câmara da emenda constitucional que aumenta o Auxílio Brasil, o vale-gás e cria o voucher-caminhoneiro. Foi detectado o risco de a PEC, seguindo o trâmite normal, não ser aprovada até o recesso de julho, o que atrasaria a entrada em vigor do pacote de bondades. Por isso, está sendo desenhada estratégia em duas frentes. A primeira, mais difícil, é tentar um acordo com a oposição para o texto seguir direto para votação em plenário, sem passar por comissões. A segunda é fazer com que o pacote embarque em outra PEC que já passou pela etapa preliminar. A mais provável é a PEC 15, que reduz a tributação do etanol. Antes de tudo isso, porém, é preciso passar pelo Senado.

### Contra



MARINA RAMOS/CÂMARA DOS DEPUTADOS

"A PEC tem que seguir o rito, passar pelas comissões, não podemos destruir o processo legislativo. Ela já é uma vergonha, porque surge de forma tardia", diz Reginaldo Lopes (MG), líder do PT na Câmara. Embora o partido não vote contra, afirma que é ação "eleitoreira" de Bolsonaro no social.

### Minoria

A votação das Diretrizes Orçamentárias de 2023 expôs um racha sobre o chamado orçamento secreto. Contra a conversão dessas emendas em impositivas, Rodrigo Pacheco (PSD-MG) foi vencido por pressão de deputados e senadores. Flávio Bolsonaro (PL-RJ) o avisou, pela manhã, que o governo não trabalharia contra, mesmo com a perda de poder do Executivo. À tarde, o texto foi aprovado.

### Demora

"É difícil entender o que o Márcio França faz. Uma hora tem prazo, na outra ele pede mais tempo", disse, sob reserva, um petista. No Rio, aliados de André Ceciliano (PT) também estão incomodados com o que disseram ser a quarta tentativa de acordo com o PSB de Alessandro Molon.

### Quem?

Entre domingo e terça-feira, o Google detectou uma avalanche de buscas pelo nome do general Braga Netto, após Jair Bolsonaro declarar que ele deve ser o seu candidato a vice. O salto foi de 3.200% e o militar se tornou o terceiro nome da política mais pesquisado, atrás apenas de Bolsonaro e Lula.

### Olho

O STF deu sinais a senadores de que não vê com bons olhos a mudança nas regras das emendas de relator enquanto a Corte analisa o tema.

### Nós

Aliados de Tarcísio de Freitas (Republicanos) dão como certo o apoio do PSD de Gilberto Kassab e já reservaram a vice para o ex-prefeito de São José dos Campos Felício Ramuth. Por esse arranjo, Rosana Valle (PL-SP) assumiria a Secretaria da Mulher, criada se Tarcísio ganhar a eleição.

### Tango

Márcio França (PSB) irritou membros da campanha de Fernando Haddad (PT) ao cancelar reunião prevista para esta quarta para tratar de uma possível aliança. Petistas tinham a expectativa de que França sacrasse a sua saída da disputa.

### CEP

"Quem será o vice de Bolsonaro" foi uma das dez perguntas de política mais buscadas nos dois dias. O maior interesse foi no Distrito Federal - 60% maior do que no resto do País.

### Pronto, falei!

"Sinto indignação e repulsa. Falo por experiência própria, eu sei o que é assédio sexual. É uma ferida que não cicatriza", disse Simone Tebet, presidente do MDB, sobre acusação contra Pedro Guimarães.

## Política

ELETOBRAS Deputado afirmou que tem gente querendo vender o Rio São Francisco

# Daniilo Cabral critica privatização

RENATA MONTEIRO  
rmonteiro@jc.com.br

O deputado federal Daniilo Cabral (PSB), que é pré-candidato a governador, criticou o projeto de privatização da Eletrobras durante visita ao município de Jatobá, no Sertão do Itaparica. A iniciativa partiu do governo do presidente Jair Bolsonaro (PL) e, segundo o parlamentar, é apoiado em Pernambuco por grupos políticos que são ou já foram ligados ao militar da reserva.

"Tem gente querendo vender o Rio São Francisco, a caixa d'água do Nordeste", declarou Daniilo, nessa quarta-feira (29), mas sem citar nomes.

Segundo o postulante a governador, um dos motivos que o levam a ser contra a venda da estatal é a perspectiva de que a transação encareça a conta de energia da população. "A gente não aguenta mais aumento de



MARCUS MENDES/DIVULGAÇÃO

CAMPANHA Pré-candidato passou por várias cidades do Sertão do Estado nessa quarta-feira

gás, aumento de combustível. Tudo isso fruto da condção irresponsável desse presidente da República. Precisamos dar um basta nessa situação", pontuou.

Saindo de Jatobá, Daniilo Cabral seguiu com a sua comitiva para as cidades de Tacaratu, Petrolândia e Floresta. À noite, o pré-candidato retorna ao Pajeú para

compromissos em Triunfo e Serra Talhada.

A previsão é que na quinta ele passe pelo Sertão do Araripe e, na sexta, pelo Agreste.

### AGRESTE

## Marília Arraes reúne aliados

RENATA MONTEIRO  
rmonteiro@jc.com.br

Aproveitando os instantes finais das festas juninas deste ano, a deputada federal Marília Arraes (SD), pré-candidata a governadora de Pernambuco, visitou o pátio de eventos de Santa Cruz do Capibaribe na última terça-feira (28). A parlamentar estava acompanhada pelo deputado federal André de Paula (PSD), seu pré-candidato a senador, e por Zé Augusto Maia, postulante a deputado federal.

Ao chegar ao município, Marília foi recepcionada por Zé Augusto na casa dele. No local, ela foi apresentada a apoiadores e lideranças locais e também concedeu entrevistas. "Sempre faço política em aliança com o povo, por isso faço questão de ouvir todos para ter a oportunidade de fazer um governo diferente do que está aí", disse a ex-petista ao Blog do Alberes Xavier.

Já na festa, a pré-candidata cumprimentou as pessoas que



PHREINAV/DIVULGAÇÃO

SANTA CRUZ Pré-candidata diz que faz política em aliança com o povo

estavam no evento e atendeu a alguns pedidos para fotos. A deputada destacou a importância do seu anfitrião para a política local. "A importância de Zé Augusto é muito grande. Ele esteve conosco na nossa última eleição

e estaremos novamente lado a lado e agora ele como pré-candidato a deputado federal", afirmou.

Marília também foi acompanhada nesta agenda por Helloysa Ferreira, pré-candidata a deputada estadual, Júlio Lossio Filho,

pré-candidato a deputado estadual, além outras dezenas de lideranças da região.

### BOLSONARO

Após o PT associar Marília Arraes (SD) a Jair Bolsonaro (PL), a pré-candidata ao Governo de Pernambuco se pronunciou nas suas redes sociais. Ela compartilhou um vídeo se posicionando contra o projeto para homenagear o presidente na Câmara Municipal do Recife.

"É uma piada de péssimo gosto, uma tragédia assim como esse desgoverno", disse Marília Arraes, em vídeo publicado no storie do Instagram e, também, no Twitter. A deputada, porém, se confundiu: disse que o projeto visa dar a Bolsonaro o título de cidadão recifense.

Mais cedo, Cirilo Mota, presidente do PT do Recife, associou o nome de Marília Arraes (SD) à homenagem que o presidente Bolsonaro (PL) pode receber na Câmara Municipal da cidade. A medida será votada no começo do mês que vem.

### FUNAI

## Aras defende porte de armas

Agência Estado

O procurador-geral da República Augusto Aras propôs, ontem, medidas emergenciais para aumentar a segurança dos servidores e colaboradores da Fundação Nacional do Índio (Funai) na região do Vale do Javari, no Amazonas, onde o indigenista Bruno Araújo e o repórter Dom Phillips foram assassinados no último dia 5.

Aras se reuniu em Brasília com o presidente da Funai, Marcelo Xavier, e com diretores do órgão. Uma das medidas defendidas pe-

PGR propôs medidas emergenciais para aumentar a segurança na região do Vale do Javari

lo procurador-geral é o porte de arma para os servidores. "Abandonos institucionais não podem existir. Eu vi nos olhos dos servidores essa sensação de abandono, que vai além do medo", disse o PGR.

Outro ponto abordado no encontro foram possíveis alternativas para ampliar a segurança na região nos próximos meses. Aras lembrou que os militares podem ser destacados para dar apoio logístico às eleições.

Segundo a PGR, os representantes da Funai garantem que aumentaram o valor investi-

do na região, inclusive com a contratação de seguranças, mas relataram "dificuldades logísticas e financeiras". Também teriam manifestado interesse em abrir um concurso para ampliar o quadro de servidores da instituição.

Após o assassinato de Bruno e Dom, a PGR anunciou a criação de 30 novos postos do MPF para a Região Amazônica. Aras também notificou o governo federal e o governo do Amazonas a ampliarem a segurança de indígenas, moradores e servidores públicos no Vale do Javari.

# Cláudio Humberto



CLÁUDIO HUMBERTO  
claudiohumberto@odianet.com.br  
Twitter: @columnaCH

## PE: reprovação de Câmara supera a de Bolsonaro

O pré-candidato ao governo de Pernambuco Danilo Cabral (PSB) deve manter distância do correligionário e atual governador Paulo Câmara caso queira melhorar suas chances na eleição de outubro. Pesquisa realizada pelo Instituto Potencial Inteligência revela que Câmara é mais mal avaliado pelos pernambucanos que Jair Bolsonaro: 64,8% desaprovam governador, enquanto 61,7% desaprovam o presidente. De acordo com a pesquisa, 31,7% dos pernambucanos aprovam o governo Bolsonaro e apenas 25,8% gostam da gestão de Paulo Câmara. De acordo com a Potencial, 6,6% dos eleitores de Pernambuco ficam em cima do muro, na hora de avaliar Bolsonaro e 9,8% no caso de Câmara. Após 16 anos de PSB no poder, o Estado bateu recorde de pobreza: 44% da população, diz Instituto Mobilidade e Desenvolvimento Social (IMDS). Assinada pelo estatístico e cientista político Zeca Martins, a pesquisa entrevistou 1.202 eleitores e foi registrada no TSE sob nº BR-08372/22.

## Saída de eventual substituto



EDU ANDRADE/NE

O ministro da Economia, Paulo Guedes, "gargalhou para dentro", como se diz em política, com o vazamento de denúncia de assédio contra o presidente da Caixa. E anunciou a substituta antes de o presidente Jair Bolsonaro bater o martelo. Isso até deu sobrevida a Pedro Guimarães no cargo, um dos mais leais auxiliares do presidente. Incomodavam Guedes as frequentes referências a Guimarães como seu eventual substituto. Pedro Guimarães não resistiu à repercussão das denúncias, que se arrastou por toda a quarta-feira, até o desfecho do pedido de demissão. Jair Bolsonaro tem grande estima por Guimarães, e ficou devastado. Mas fez ver ao ex-auxiliar que sua permanência no cargo estava inviabilizada. Está por ser explicado o fato de as investigações, em curso há anos, não terem produzido denúncia formal à Justiça contra o acusado de assédio.

## Downgrade

O Ministério Público Eleitoral de São Paulo, que pegou no pé de Sergio Moro, irá questionar o domicílio eleitoral da ex-ministra Marina Silva, que diz ter aceitado "convite" do Rede, partido que fundou, para ser candidata a deputada federal em São Paulo? Se é para esperar, só sentados.

## Segurança

Depois que o Fórum Brasileiro de Segurança Pública confirmou queda nos homicídios no Brasil, o ministro Fábio Faria comemorou lembrando que "é o menor registrado desde 2011, quando inicia a série histórica".

## Tudo ok

O prefeito de Porto Alegre, Sebastião Melo, foi assaltado em Brasília por um drogado que o ameaçou com faca para roubar-lhe o celular. Na lógica de Lula, está tudo bem, pois o viciado queria tomar uma cerveja.

## Sem firmeza

Há articuladores certos de que o ex-vice-governador Márcio França (PSB) vai desistir de sua candidatura ao governo para apoiar o petista Fernando Haddad. No próprio PT de São Paulo há quem duvide muito.

## Missão difícil

O deputado José Medeiros (Pode-MT) reconheceu que o presidente Bolsonaro tem dificuldades para governar desde que assumiu. "Alguns ministros do Supremo fazendo tabela com a oposição... surreal", disse.

## Cenário incerto

Armando Monteiro lidera disputa para o Senado por Pernambuco, mas o cenário está longe de ser definitivo. Segundo a Potencial Inteligência, quase metade dos votos é de eleitores indecisos, brancos ou nulos.

## Frase



**"Tenho certeza que mais uma vez a verdade irá nos libertar"**

Presidente Jair Bolsonaro após entrevista ao jornalista americano Tucker Carlson, da Fox News

# Política

MEC Presidente da Câmara estuda ampliar o escopo da investigação para alcançar governos do PT

# Pacheco avalia instalar duas CPIs em uma só

Da Redação, com Agência Estado

O presidente do Senado, Rodrigo Pacheco (PSD-MG), indicou que vai autorizar a instalação da Comissão Parlamentar de Inquérito (CPI) do Ministério da Educação (MEC), mas avalia ampliar o escopo da investigação para incluir a apuração sobre obras inacabadas nos governos do PT, como pediram aliados do governo. Pacheco deverá ler o requerimento da CPI, no plenário, na próxima terça-feira, 5.

Em reuniões realizadas, ontem, com senadores, Pacheco disse que vai analisar os requerimentos apresentados pela ala governista sobre obras inacabadas, narcotráfico em fronteiras e atuação de organizações não-governamentais (ONGs) na Amazônia. A oposição criticou a união dos dois pedidos de CPI, sob o argumento de que a ideia é desviar o foco da investigação no MEC.

"O fato é que, havendo fato determinado, assinaturas, há uma tendência, obviamente, que exista a CPI", disse Pacheco, ao destacar que o pedido não ficará na gaveta. "Não há nenhuma intenção de proteger ou perseguir governo ou oposição", completou o senador.

## PRISÃO

A existência de um gabinete paralelo no MEC foi revelada pelo Estadão, em março. Pastores atuavam como lobistas no ministério e há denúncias de cobrança de propina, em dinheiro e até em barras de ouro, em troca da liberação de recursos da pasta para prefeituras. Na ocasião, o governo conseguiu impedir a instalação da CPI, mas as acusações ganharam força com a prisão do ex-ministro da Educação Milton



ROQUE DE SA/AGÊNCIA SENADO

MANOBRAS Para agradar aliados do governo, Pacheco vai autorizar investigações em obras inacabadas do PT

Leitura do requerimento da CPI, no plenário, deve ser na próxima terça-feira

Ribeiro e dos pastores Gilmar Santos e Arilton Moura.

O presidente Jair Bolsonaro (PL) afirmou ontem que a criação da CPI abre margem para que "oportunistas" façam campanha contra ele. "Olha uma CPI quase saindo aí de um assunto que parece estar enterrado. Quando se abre CPI, abre-se um mar de oportunidade para oportunistas fazerem campanha contra a gente", disse Bolsonaro ao

participar de evento promovido pela Confederação Nacional da Indústria (CNI) com presidenciais.

O pedido de instalação da CPI do MEC tem 31 assinaturas, quatro a mais do que o mínimo exigido. Elas podem ser retiradas até a leitura do requerimento em plenário. Agora, o governo faz pressão para que os aliados desistam, oferecendo em troca a liberação de emendas.

"Minha posição é que as investigações sobre obras inacabadas venham na frente", disse o senador Marcos Rogério (PL-RO), aliado de Bolsonaro. "Há, claramente, uma intenção de tumulto", protestou o líder da Oposição, Randolfe Rodrigues (Rede-AP).

Se Pacheco não atender outros pedidos de investigação apresentados por aliados de Bolsonaro, na ordem cronológica, o Palácio do Planalto tentará barrar a abertura da CPI do MEC com re-

curso no Supremo Tribunal Federal (STF).

## CGU

Enquanto o Congresso discute a instalação de uma CPI para apurar o "gabinete paralelo" no Ministério da Educação, outra frente de investigação mira o Fundo Nacional de Desenvolvimento da Educação (FNDE), órgão que concentra a maior parte dos recursos da área distribuídos a prefeituras. Comandado por Marcelo Ponte - apadrinhado pelo ministro da Casa Civil Ciro Nogueira, um dos líderes do Centrão - o fundo é alvo de ao menos quatro investigações deflagradas a partir de reportagens publicadas pelo Estadão sobre o suposto esquema comandado pelos pastores Gilmar Santos e Arilton Moura, com aval do então ministro Milton Ribeiro.

# Bolsonaro adapta o discurso



ALAN SANTOS/FR

MUDANÇA Presidente disse que não há corrupção endêmica no governo

afirmou que a criação de uma comissão parlamentar de inquérito (CPI) abre margem para que "oportunistas" façam campanha contra ele.

O chefe do Executivo não chegou a dizer sobre qual CPI se referia, mas senadores da oposição protocolaram nesta terça-feira, 29, pedido de abertura de comissão para investigar supostos desvios de recursos do Ministério da Educação.

"Olha uma CPI quase saindo aí de um assunto

que parece estar enterrado, parece. Quando se abre CPI, abre-se mar de oportunidade para oportunistas fazerem campanha contra a gente", disse o presidente.

Bolsonaro apelou também para o discurso do medo da volta do Partido dos Trabalhadores. Em pré-campanha à reeleição, o chefe do Executivo tenta manter o apoio do empresariado, uma das bases do voto que levou ao Palácio do Planalto em 2018. Ainda durante discurso no

evento, Bolsonaro voltou a dirigir críticas ao Supremo Tribunal Federal (STF).

O presidente disse que o Brasil sofre "ameaça de mudar de cor", em referência ao vermelho da bandeira do PT, cujo pré-candidato, o ex-presidente Luiz Inácio Lula da Silva, lidera com vantagem as pesquisas de intenção de voto. Ele voltou a afirmar que o País pode se tornar uma Venezuela com a volta da sigla e acusou Lula de querer interferir na política de preços da Petrobras.

"Nós vemos que um lado defende voltar a ter relações com Cuba, ao BNDES voltar a emprestar para outros países, ditaduras. O outro lado acha que deve haver interferência direta na Petrobras, no preço dos combustíveis. Tivemos cuidado com privatizações outras de modo que não coloquem em risco o Brasil", disse. Apesar de falar sobre uma possível interferência de Lula na estatal, o presidente também tem feito mudanças no comando da empresa e pressionado pela diminuição na quantidade de reajustes do preço dos combustíveis. A alta de preços da gasolina e do diesel é um dos principais responsáveis pela escalada da inflação, fator que mais preocupa a equipe de campanha do presidente.

# Política

**ESCÂNDALO** Agora ex-presidente da Caixa Econômica, Pedro Guimarães pediu demissão, ontem, após ser denunciado por assédio

# Guimarães deixa a Caixa

Agência Estado

Acusado por funcionárias da Caixa Econômica Federal de assédio sexual, o executivo Pedro Guimarães deixou a presidência do banco ontem à tarde, após uma conversa com o presidente Jair Bolsonaro. O Palácio do Planalto já tinha conhecimento das acusações que recaem sobre Guimarães desde a noite anterior, quando o escândalo veio à tona em reportagem do site Metrôpoles com informações detalhadas por cinco funcionárias.

Bolsonaro, mesmo orientado por sua campanha eleitoral a se manifestar contra o episódio, preferiu segurar o seu desfecho até o dia seguinte, quando o cenário já se mostrava insustentável para Guimarães.

Ao Estadão, o senador Flávio Bolsonaro (PL-RJ), filho do presidente, antecipou a troca do comando estatal, que passa agora a Daniella Marques, vista como “braço direito” do ministro da Economia, Paulo Guedes. Segundo Flávio, o nome da substituta é para dar uma “resposta mais do que clara” de que Bolsonaro não compactua com a conduta. “Inaceitável uma conduta pessoal dessa, que não tem nada a ver com o governo”. Um dos coordenadores da campanha do pai, Flávio disse que a saída de Guimarães foi para que o caso não fosse usado contra o presidente.

Na chefia da Caixa desde o início do governo Bolsonaro, Pedro Guimarães, 51 anos, chegou ao cargo respaldado pela “experiência em privatizações”. Ao longo de sua gestão, fez muitas viagens e eventos, para apresentar a atividade do banco público. Era principalmente nestas ocasiões que, segundo os depoimentos, Guimarães praticava ações de assédio sexual contra funcionárias, que iam desde convites para entrar em seu



**TRAJETÓRIA** Pedro Guimarães, 51 anos, chegou à presidência do banco estatal respaldado pela “experiência em privatizações”; ele estava na chefia da Caixa desde o início do governo Bolsonaro

quarto até insinuações e toques em suas partes íntimas.

Na manhã de ontem, apesar da repercussão, Guimarães ainda procurou apresentar um ar de certa normalidade. E tratou de comparecer a um evento presencial da Caixa, ao lado de sua mulher. A portas fechadas para a imprensa, foi ao microfone e discursou como se não estivesse no meio de um escândalo, limitando-se a afirmar que é uma pessoa “pautada pela ética”.

No fim da tarde, no entanto, ele publicou a carta de demissão. Sob investigação do Ministério Público Federal, Guimarães afirma, no documento, que foi alvo de “uma situação cruel, injusta, desi-

gual e que será corrigida na hora certa com a força da verdade”. A exoneração foi em seguida confirmada no Diário Oficial da União, assim como sua substituição por Daniella Marques.

## POLÊMICAS

Em três anos e meio de governo, Guimarães acumulou algumas polêmicas. Em dezembro, um vídeo mostrou diretores e vice-presidentes da Caixa fazendo flexões, por ordem de Guimarães, em evento do banco. Indicado por Guedes, afastou-se do ministro e se aproximou de Bolsonaro, a ponto de chegar a ser citado pelo presidente como um dos possíveis candidatos a vice.

“As acusações não são verdadeiras e não refletem a minha postura profissional e nem pessoal”, afirmou Guimarães. Ele sustentou ainda que tem “a plena certeza de que estas acusações não se sustentarão ao passar por uma avaliação técnica e isenta” e que decidiu se afastar neste momento para se “defender das perversidades lançadas” contra ele, “com o coração tranquilo daqueles que não temem o que não fizeram”.

Bolsonaro, contrariado com o episódio e com receio dos efeitos políticos que sofrerá com a situação, já que o eleitorado feminino é seu ponto mais frágil, optou por silenciar sobre o assunto.

## Presidência já tem nova dona

Agência Estado

Nomeada para assumir o comando da Caixa Econômica Federal no lugar de Pedro Guimarães - que perdeu o posto por conta de denúncias de assédio sexual, que motivaram a abertura de investigação no Ministério Público Federal -, Daniella Marques é uma espécie de “braço direito” do ministro da Economia, Paulo Guedes, desde os tempos em que Guedes atuava na iniciativa privada.

Ela estava no comando da Secretaria Especial de Produtividade e Competitividade do ministério desde o começo do ano. Na função, vinha liderando projetos voltados para o público feminino, no qual o presidente Jair Bolsonaro amarga forte rejeição na sua campanha à reeleição.

Formada em Administração pela Pontifícia Universidade Católica (PUC) do Rio de Janeiro e com MBA em Finanças pelo Ibmecc/RJ, a nova presidente do banco estatal atuou antes por 20 anos no mercado financeiro. Ela foi sócia de Guedes na Bozano Investimentos, no Rio de Janeiro, e deixou a gestora em 2019 para trabalhar com o ministro como assessora especial.

Presente desde a campanha de 2018, Daniella tem a confiança do presidente Bolsonaro, e já chegou a participar das tradicionais lives de quinta-feira organizadas pelo chefe do Executivo - justamente para divulgar ações do Ministério da Economia voltadas às mulheres.

## PROGRAMA

Daniella foi responsável por costurar o programa “Brasil Pra Elas”, uma política de crédito

voltada para estimular o empreendedorismo feminino no País. A medida, que faz parte de um pacote que pretende movimentar entre R\$ 82 bilhões e R\$ 100 bilhões em operações de crédito, foi lançada em março passado, no último Dia Internacional das Mulheres.

Pouco depois, ela passou a comandar o comitê nacional do programa, que tem como parceiros o Sebrae, a Confederação Nacional da Indústria (CNI), a Confederação Nacional do Comércio (CNC), o Banco do Brasil e governos estaduais e municipais, além da própria Caixa. No último fim de semana, Daniella tinha, por exemplo, viagem marcada a Belo Horizonte com a “Caravana Brasil Pra Elas”, em que se promoveram cursos de capacitação e palestras para “alavancar a participação feminina nos negócios”, de acordo com informações divulgadas no site do Ministério da Economia.

Em abril, em um encontro com empresários, ela acompanhou o tom das falas do ministro da Economia ao minimizar as projeções do mercado para a economia em 2022, como estagnação do Produto Interno Bruto (PIB) no ano e risco de descontrole da agenda fiscal.

Segundo afirmou à época, os resultados de novos leilões e a trajetória de recuperação dos empregos formais são os pontos que sustentam o otimismo do governo. Daniella cutucou ainda governos estaduais e locais ao dizer que “bondades” como aumentos de salário para o funcionalismo só foram possíveis graças ao governo federal. “Assim, todos os preferidos e governadores ficaram bons gestores”, destacou no evento.

## Investigação em diferentes esferas

Agência Estado

As acusações de assédio sexual que recaem sobre Pedro Guimarães, agora ex-presidente da Caixa, não ficarão limitadas às denúncias levadas ao Ministério Público Federal (MPF) por funcionárias do banco estatal. Outras instâncias se mobilizam para aprofundar as investigações.

O Ministério Público do Trabalho (MPT) no Distrito Federal abriu procedimento para analisar as acusações. Com base nas denúncias trazidas pelo site Metrôpoles na terça-feira (28), o MPT abriu um procedimento classificado como “notícia de fato” que pode resultar em um inquérito civil.

Pedro Guimarães e a Caixa foram oficialmente notificados pelo MPT ontem para que se manifestem sobre as acusações em 10 dias corridos. O MPT solicitou ainda que o banco apresente “a relação de denúncias eventualmente apresentadas” contra o executivo e contra o vice-presidente de Atacado na Caixa, Celso Leonardo Barbosa, desde que eles assumiram os cargos.

Já o Tribunal de Contas da União (TCU) anunciou



**SUBSTITUIÇÃO** Quem assume a presidência da Caixa é Daniella Marques

que fará uma auditoria no sistema interno de denúncias e de combate a assédio da Caixa. A decisão foi tomada pela presidente do TCU, ministra Ana Arraes. Nos depoimentos, as mulheres foram claras em dizer que não denunciaram antes as situações por medo de serem perseguidas pela gestão do banco. Afirmaram ainda não confiar nos canais de denúncias - a Caixa possui um setor específico, a corregedoria, que tem entre as atribuições a apuração de casos do tipo.

“Nesse contexto, tendo

em vista as recentes notícias veiculadas na imprensa, sobre denúncias de assédio no âmbito da Caixa Econômica Federal, que envolvem o presidente da instituição, considero pertinente que este tribunal realize ação de controle para avaliar o grau de maturidade dos instrumentos e das práticas de que esse banco público dispõe para prevenir e punir casos de assédio”, afirma Ana Arraes.

A ministra afirmou que órgãos de fiscalização superior, como o TCU, “não só podem, como devem

efetivamente atuar para a construção de um sistema eficaz de prevenção e combate ao assédio” nos órgãos e entidades públicas, como vem ocorrendo em outros países.

Conforme a reportagem do Metrôpoles, uma das funcionárias afirmou ter conhecimento do caso de uma colega que comunicou uma situação de assédio, mas logo depois sua “denúncia” chegou às mãos de funcionários do gabinete de Guimarães. “A gente tinha muito receio, porque em qualquer lugar em que vá essa denúncia ele pode ter um infiltrado. E isso afeta o resto do meu encarecimento, no aspecto profissional. Então, era melhor esperar passar”, disse. “Noventa por cento das mulheres não vão falar porque ele tem poder.”

Guimarães já era alvo de um processo por assédio moral coletivo movido pelo Sindicato dos Empregados em Estabelecimentos Bancários de São Paulo. O caso faz referência ao evento dos dias 14 e 15 de dezembro passado, em Atibaia (SP), quando Pedro Guimarães ordenou que os funcionários fizessem flexões no chão como se fossem soldados.

VOZ DO BRASIL/REPRODUÇÃO



# Cidades

**METRÔ DO RECIFE** Nova paralisação da Linha Centro, por mais de 20 horas, ontem, expôs novamente o abandono do sistema de transporte

**ROBERTA SOARES**  
betasoares8@gmail.com

A mais recente quebra do Metrô do Recife - a Linha Centro ficou sem funcionar durante mais de 20 horas por causa de uma pane - é mais um efeito resultante do abandono financeiro do sistema metropolitano, essencial para quem reside na Região Metropolitana do Recife (RMR). O metrô segue sobrevivendo de migalhas, sem orçamento sequer para cobrir as despesas de custeio, essenciais à operação de um sistema que precisa, antes de qualquer coisa, oferecer segurança ao passageiro.

Sem dinheiro, não há manutenção correta porque não existem mais peças e equipamentos para substituir os desgastados. Pelo menos nos últimos três anos - anteriormente também, mas numa frequência menor -, essa informação é dita e repetida às vezes toda semana, certamente uma ou duas vezes ao mês. Sem que ninguém faça nada.

Segundo informações da Superintendência da Companhia Brasileira de Trens Urbanos (CBTU) no Recife, gestora do metrô, o sistema tem um orçamento de custeio previsto para 2022 no valor de R\$ 93 milhões e, desse total, R\$ 73 milhões tinham sido liberados até agora. Mesmo assim, o metrô necessitaria para cobrir a operação da forma correta de ao menos de R\$ 120 milhões, em média.

Para investimentos, a CBTU só tem previsto R\$ 7,6 milhões para 2022. A Companhia destaca que alguns investimentos foram feitos pela Administração Central da CBTU em Brasília, mas não informa quais.

Quem depende, sofre e se revolta com o jogo de cena que tem cercado o sistema, sempre usado politicamente: "É dia sim, dia não. Mas toda semana. É complicado demais. E tudo isso pagando uma passagem cara. R\$ 4,25 é caro, muito caro para o trabalhador. Não é justo. E não vemos ninguém brigar para melhorar", critica o servidor público federal Carlos Eduardo Macedo, que anda de metrô diariamente para chegar ao Centro do Recife, onde trabalha.

"Os funcionários do sistema só aparecem quando têm o emprego ameaçado, depois somem. E o poder público não liga. Nem o federal nem o estadual. É preciso entender que o metrô é um problema de todos", segue criticando.

São muitas as consequências do abandono. Mas a principal delas é a quebra e a consequente paralisação do sistema, prejudicando os passageiros que dependem do serviço. Já foram 400 mil pessoas transportadas por dia, nas duas linhas principais do sistema: Linhas Centro e Sul. Agora está no patamar dos 200 mil passageiros diários.

A crise econômica aliada ao aumento de mais de 180% no valor da passagem - que subiu de R\$ 1,60 para R\$ 4,25 num período inferior a dois anos - e as quebras provocadas pelo sucateamento espantaram o usuário.

Também de acordo com os dados encaminhados pela CBTU, foram nove quebras somente entre janeiro e abril de 2022. Em 2021, outras 22 paralisações. Algumas superiores a 24 horas de interrupção do sistema, o que comprova o grau de desmonte do metrô. A maioria com mais de 10h.

## SEM ESTADUALIZAÇÃO

Em maio, o governador de Pernambuco, Paulo Câmara, se comprometeu pessoalmente com os metroviários de que não iria avançar com o processo de estadualização e, posteriormente, concessão do Metrô do Recife à operação privada.

Assumiu o compromisso depois que técnicos da Secretaria de Planejamento de Pernambuco - com o seu aval - modelaram uma proposta de Parceria Público Privada (PPP) em parceria com o Banco do Nordeste, a pedido do governo federal. O Ministério da Economia decidiu conceder os sistemas operados pela CBTU no Brasil, além da Transurb de Porto Alegre para gestão do metrô, a despeito da recusa do Estado, os estudos seguem.

Os metroviários pressionaram e ameaçaram paralisar o metrô, conseguindo travar o processo pelo menos na gestão de Paulo Câmara. Agora, o sindicato da categoria diz que segue na luta para ajudar o metrô, enquanto as quebras continuam.

Segundo Luiz Soares, presidente do SindMetro, há uma expectativa de que o sistema receba um aporte de R\$ 29 milhões. Mas por enquanto são apenas promessas do governo federal. "Estivemos no MDR (Ministério do Desenvolvimento Regional) e nos foi garantido que em julho o Metrô do Recife receberá esse recurso. E em setembro mais R\$ 30 milhões ou R\$ 40 milhões referentes a uma porta orçamentária de recursos que virão de outros ministérios para o MDR. Estamos aguardando", disse.



**SÓ TRANSTORNOS** Passageiros que precisaram usar o metrô, ontem, tiveram muita dor de cabeça. Eles reforçam que situação já virou rotina

# Sem recursos e com panes frequentes



**EXEMPLO** Metrô em São Paulo, que tem 50 anos de história, responde pelo transporte de mais de cinco milhões de pessoas por dia

## Sistema de SP quer operar no Equador

Um dia antes de o Metrô do Recife enfrentar mais uma quebra resultante do sucateamento do sistema, bons ventos sopravam para a expertise brasileira no setor metroferroviário. No Equador, o Metrô de São Paulo apresentava, formalmente, uma proposta para operar com ente privado o Metrô de Quito.

E estamos falando do braço público do Metrô de São Paulo. Não da parte privada, concedida à mega da mobilidade no País, a CCR, que opera duas linhas metroviárias e outras duas do sistema de trens metropolitanos paulista. Para quem não sabe, ainda em 2016 começou a ser instituído o Metrô Consulting, empresa criada a partir da expertise na operação do Metrô de São Paulo para prestar consultoria e realizar a operação concedida de sistemas metroferroviários.

Na segunda-feira, duas propostas para assumir a operação do Metrô de Quito

foram entregues oficialmente, em ato público realizado nas dependências da Empresa Pública Metropolitana de Água Potável e Saneamento (Epmaps). Os concorrentes são: o Metrô de Medellín, na Colômbia, em consórcio com a empresa privada francesa Transdev, e o Metrô de São Paulo. A previsão é de que o escolhido seja definido ainda no próximo mês.

O Metrô de Medellín/Transdev propôs um valor de US\$ 108.342.000 (o equivalente a R\$ 565.729.421,40 para o período de 6 anos, enquanto o Metrô de São Paulo apresentou o valor de US\$ 187.480.173,95 (R\$ 978.946.476,30) para o mesmo período. Quem vencer a concorrência ficará responsável pelo planejamento do serviço, operação do sistema, controle de qualidade e relatórios, e gestão de contratos associados à operação.

A Empresa Pública

Metropolitana de Quito (Epmmq) continuará executando o roteiro técnico e o cronograma que vem sendo cumprido desde novembro de 2021.

A concorrência em que o Metrô de São Paulo está é grande. Um dos consórcios é formado pelo colombiano Metrô de Medellín, que se uniu à transnacional Transdev, com sede na França. As duas empresas, juntas, têm pelo menos 100 anos de experiência na operação de metrôs e outros sistemas integrados de transporte.

Segundo informações da mídia de Quito, o Grupo Transdev foi fundado em 1954 e está presente em mais de 18 países em todo o mundo, dois deles na América Latina: Chile, onde opera a maior rede de ônibus urbanos, Redbus; e Colômbia, que junto com outras três operadoras são responsáveis pela gestão de 84 quilômetros do TransMilenio,

sistema de transporte coletivo de Bogotá (referência mundial), e o TransMiCable, um teleférico de 3,34 quilômetros de extensão com quatro estações.

A empresa colombiana Metrô de Medellín, por sua vez, é a mais jovem. Tem 27 anos de experiência e é responsável por 27 estações ferroviárias, 12 estações de teleférico e 9 estações de bonde.

Do outro lado, o Brasil com o Metrô de São Paulo, que tem aproximadamente 50 anos de história e responde pelo transporte de mais de cinco milhões de pessoas por dia. Na verdade, pode-se dizer que leva e trás a cidade de São Paulo e muitas da região.

O Metrô de São Paulo também é o sistema mais moderno da América Latina e em 2015 foi escolhido como um dos melhores do mundo pelo jornal americano Business Insider, sendo o único sistema da América Latina a fazer parte da lista.

# Cidades

**SAÚDE** Governo do Estado firmou contrato de R\$ 64 milhões para transferir pacientes do Hospital da Restauração para outra unidade

## Para conter surto de fungo

**FILIFE FARIAS**

ffarias@jc.com.br

Seis meses após a descoberta de um "superfungo" no Hospital da Restauração (HR), na área central do Recife, a Secretaria Estadual de Saúde (SES) firmou contrato para que parte dos pacientes sejam transferidos para o Hospital Nossa Senhora das Graças (antigo Hospital Alfa), no bairro de Boa Viagem, na Zona Sul. Uma medida de retaguarda é necessária para diminuir a superlotação no HR e tentar conter o surto de Candida auris - terceiro registrado no Brasil pela Agência Nacional de Vigilância Sanitária (Anvisa).

O contrato no valor de R\$ 64.402.252,32 foi firmado com a entidade privada Fundação Gestão Hospitalar Martiniano Fernandes, para gerenciar, operacionalizar e executar ações no Hospital Nossa Senhora das Graças.

"A investigação de surto de Candida auris no Hospital da Restauração está sendo acompanhada por equipes do Ministério da Saúde (MS), Anvisa e Secretaria de Saúde do Estado. A presença de uma unidade de retaguarda, além das outras finalidades a que se destinam, ao diminuir a pressão de ocupação dos leitos/espacos relacionados a presença da Candida auris permite se trabalhar com mais tranquilidade e segurança nessas ações sem expor outros internados a este fungo e sem deixar de ofertar a atenção necessária ao motivo da internação", explicou a SES.

O infectologista Flávio de Queiroz Telles Filho, coor-



**INVESTIGAÇÃO** Surto de Candida auris no Hospital da Restauração está sendo acompanhado por equipes do Ministério da Saúde, Anvisa e Secretaria de Saúde do Estado

Candida auris ocorre como infecção hospitalar, que pode causar casos graves de septicemia ou colonizar a pele

denador do Comitê de Micologia da Sociedade Brasileira de Infectologia (SBI), explica que a Candida auris ocorre como infecção hospitalar, que pode causar casos graves de septicemia (condição de resposta exagerada a uma infecção, seja por bactérias, fungos ou vírus) ou apenas colonizar a pele de pacientes. "Mas ela facilmente se mantém dentro de hospitais onde é detectada. É muito difícil de ser erradicada", frisa.

A SES enfatizou que já vem atuando para o controle do fungo. "Já foi apresentado e vem sendo colocado em operação o Plano de Resposta à Ocorrência de Candida auris em Per-

nambuco. Com documento elaborado e validado pelas demais instâncias parceiras, contendo orientações sobre os aspectos relacionados à identificação, notificação, prevenção, interrupção, monitoramento e resposta à ocorrência do surto na referida unidade hospitalar", diz a nota.

O Hospital Nossa Senhora das Graças deve iniciar a operação com seu novo perfil assistencial a partir de julho. A contratação tem validade de seis meses e vai até o dia 23 de dezembro. O valor será pago pelo Tesouro Estadual.

"O governo de Pernambuco adotou um modelo híbrido para gestão das uni-

dades da rede estadual de Saúde - com hospitais de administração direta e serviços sob responsabilidade das OSs - desde 2010. Assim, a gestão estadual não fica dependente de um único modelo", detalhou a nota da SES.

Com relação a licitude do contrato de gestão, a Secretaria de Saúde garantiu que houve ampla concorrência no mercado. "Esse modelo de gestão é legal e uma realidade em todo o País. Em Pernambuco, o processo de contratação das Organizações Sociais para administração das unidades de saúde é realizada com ampla concorrência e divulgação e as Organizações Sociais têm

amplo histórico de serviços prestados ao SUS", frisou.

Sobre o montante pago para a prestação de serviços da Fundação Gestão Hospitalar Martiniano Fernandes, a Secretaria de Saúde do Estado explicou que o valor foi calculado de acordo com a capacidade instalada da unidade para garantir a operacionalização de 260 leitos, sendo 100 leitos de Unidade de Terapia Intensiva (UTI) na complexidade necessária para garantir a assistência dos pacientes. "Importante informar que este valor é para garantir o custeio pelo período de seis meses, que corresponde a duração do contrato emergencial", ressaltou a SES.

## EDUCAÇÃO

# Alepe aprova repasse do Fundef aos docentes

**MARGARIDA AZEVEDO**

mazevedo@jc.com.br

Deputados estaduais de Pernambuco aprovaram, ontem, lei que autoriza o repasse, para os professores da rede estadual, de parte do dinheiro que a União deve a Pernambuco, referente ao Fundo de Manutenção e Desenvolvimento do Ensino Fundamental e Valorização do Magistério (Fundef). São cerca de R\$ 4 bilhões.

A primeira votação ocorreu na última terça-feira (28). Nesta quarta-feira, foi aprovado, por unanimidade, em segunda discussão em reunião extraordinária da Assembleia Legislativa de Pernambuco (Alepe). O projeto de lei partiu do Executivo estadual.

Dos R\$ 4 bilhões devidos, que serão pago pelo governo federal em três parcelas (40% em 2022, 30% em 2023 e 30% em 2024), 60% (cerca de R\$ 2,4 bilhões) vão ser divididos entre os docentes que lecionaram nas escolas estaduais

entre os anos de 1997 e 2006, como efetivos ou em contratos temporários.

O Fundef não existe mais - foi extinto em 2006 - mas a Procuradoria Geral de Pernambuco ingressou com uma ação judicial cobrando do governo federal que atualizasse valores que foram incompletos na época de vigência do Fundef (1996 a 2006).

Levantamento da Secretaria de Educação de Pernambuco indica que cerca de 60 mil profissionais da educação serão beneficiados. Com a aprovação da lei na Alepe, o texto agora segue para sanção do governador Paulo Câmara. Depois da sancionada a lei, o próximo passo é a publicação de um decreto, que também sairá do Executivo estadual, detalhando como será o pagamento.

A lei determina que o abono será pago para os profissionais do magistério da educação básica e também para os aposentados no pe-



**EXPECTATIVA** Secretaria de Educação prevê que cerca de 60 mil profissionais da educação serão beneficiados

ríodo em que ocorreram os repasses menores do Fundef (1997-2006). Caso o profissional tenha morrido, herdeiros

poderão receber o benefício. Ainda conforme a lei, a fixação de percentuais e critérios para divisão do dinheiro

vai observar três questões de cada um dos beneficiados: a jornada de trabalho, cálculo do valor hora-aula referên-

cia e período de efetivo exercício no magistério entre 1997 e 2006.

## PAGAMENTO

Não há data certa para que a primeira parcela da dívida (40%, o que significa aproximadamente R\$ 2,6 bilhões) ser repassada ao Executivo estadual. Mas o secretário de Educação de Pernambuco, Marcelo Barros, informou que a previsão dada pelo Tesouro Nacional ao governo do Estado é que o depósito será feito neste mês de julho.

Com o dinheiro na conta do tesouro de Pernambuco, a projeção do governo estadual é iniciar o pagamento para professores e demais funcionários das escolas - receberão também diretores, adjuntos, coordenadores - em até 90 dias. Ou seja: confirmado o repasse em julho, até outubro os profissionais da educação que têm direito ao rateio terão o abono em suas contas.

## Tábua de Marés



### HOJE

04h28 ..... 2,2m  
10h52 ..... 0,4m  
16h55 ..... 2,1m  
22h54 ..... 0,6m



### AMANHÃ

05h04 ..... 2,2m  
11h29 ..... 0,5m  
17h30 ..... 2,0m  
23h29 ..... 0,7m



# JC Negócios



FERNANDO CASTILHO  
castilho@jc.com.br  
Twitter: jc\_negocios  
Telefone: (81) 3413.6536

## Indo para o tudo ou nada

O Governo tem até amanhã para aprovar a Proposta de Emenda à Constituição (PEC 016/2022) que promove uma ampliação de programas de transferência de renda já existentes, como o do Auxílio Brasil e o vale-gás. Com isso, o Auxílio Brasil sai de R\$ 400 mensais para R\$ 600 mensais, o vale-gás, hoje de R\$ 53 a cada dois meses, seria ampliado para R\$ 120 bimestralmente (ou seja, um botijão), beneficiando 6,2 milhões de famílias.

O relator do projeto, o senador Fernando Bezerra Coelho resgatou os princípios da PEC 01/2022, chamada por Paulo Guedes em janeiro de Kamikaze, com o Guedes sem dar um pio. A PEC inclui um auxílio de R\$ 1 mil para caminhoneiro registrado no Cadastro da Rede Nacional de Transportes (RNT), que estima que 870 mil profissionais estejam registrados. O cadastro tem de motorista de caminhão de 35 toneladas ao carro do ovo que usa gasolina. Ninguém sabe que critérios e mecanismo para ser efetivamente pago. A chance de problemas na operação é grande.

O projeto "inova" fixando R\$ 1 mil por beneficiário. O problema é que a cada dia esse valor fica menor. Desde o último reajuste, no dia 16 de junho, a defasagem em dólar já chegava a R\$ 0,46, segundo a Abicom. O dinheiro vai sumindo no tanque a cada mês, FBC também colocou o ajuste de créditos tributários para os produtores de etanol. E ainda dinheiro para bancar passagens dos idosos que andam de graça nos ônibus.

É a última, e cara, aposta de Bolsonaro para o contribuinte, e contrata uma crise em 2023. Mas quem está preocupado com isso?

## Modelo L75, sonho do caminhoneiro



A empresa sueca Scania completa 65 anos de presença no Brasil neste sábado. Para comemorar o Jubileu de Safira, a montadora lançou uma edição comemorativa com apenas 265 unidades de modelos pesados ao preço básico de R\$ 500 mil. A Scania tem uma das melhores imagens no mercado de caminhões. Mas tudo começou com o Scania L 75, certamente o caminhão pesado mais icônico do Brasil. Ele foi o introdutor de uma nova tecnologia cuja performance o tornou uma referência do antigo caminhoneiro autônomo.

## Fenatran 2022

A RX (Reed Exhibitions) confirmou para o período de 7 a 11 de novembro a realização da 23ª Fenatran, a maior feira de transporte rodoviário de cargas e logística na América Latina. Que exigirá ampliação do São Paulo Expo para um total de 100 mil m2.

## Aeroportos

Hoje, no Mar Hotel Recife, a Aena Brasil conversa com possíveis parceiros da área de alimentação na apresentação de oportunidade disponíveis nos seis aeroportos administrados por ela: Recife, Maceió, Aracaju, João Pessoa, Campina Grande e Juazeiro-CE.

## Compromisso

Pernambuco assinou, junto com 9 estados brasileiros, o Compromisso Global por uma nova economia dos plásticos, programa criado pela Fundação Ellen MacArthur em parceria com a ONU. Foram 21 novos governos signatários, sendo 17 da América Latina.

## Connectoway

A Connectoway é uma empresa que oferece soluções voltadas para o mercado de banda larga fixa residencial e de energia para governos e assinou acordo com a Huawei para distribuição dos equipamentos fotovoltaicos, entrando no mercado de energia solar.

## Seguros no NE

Hoje, em João Pessoa (PB), tem o Congresso dos Corretores de Seguros do Nordeste - Consegne, reunindo mais de 1.400 profissionais e prestadores de serviço do setor segurador com presença do Sindicato das Seguradoras Norte e Nordeste (Sindsegne).

## Passageiros

O Aeroporto de Recife, principal porta de entrada do turismo de Pernambuco, registrou aumento de 8,5% com relação a maio de 2019, com 721 mil pessoas chegando e saindo do Estado. Nos primeiros cinco meses de 2022 foram 3.654.352 passageiros.

## São João na Rede

Segundo dados da Rede, empresa do Itaú Unibanco, o faturamento na Região Nordeste cresceu 24% entre os dias 23 e 26 último sobre 2021. Destaque para os setores de turismo (+104%), locação de automóveis (+60%), bebidas (+51%) e alimentação (+40%).

## Medo do futuro

De acordo com a Susep, o mercado de seguros cresceu 6,90%, em 2021. O de Pessoas cresceu 12,03%; Patrimonial 11,84%; e Automóveis 9,33%. Para André Costa, da Touareg Seguros, corretora com 300 franqueados, o fenômeno é consequência da pandemia.

# Economia

## ● Mercado (29/06/22)

### Consórcios Sicredi Recife.

Imóveis, carros, motocicletas e serviços.

Vamos planejar juntos? Abra a sua conta.

☎ 2101.6161 | @sicredirecife

Dólar Data	Comercial		Paralelo		Turismo	
	Compra	Venda	Compra	Venda	Compra	Venda
23/06	5,2293	5,230	5,320	5,420	5,330	5,400
24/06	5,2517	5,253	5,370	5,470	5,360	5,457
27/06	5,2334	5,234	5,370	5,470	5,330	5,436
28/06	5,2655	5,266	5,380	5,480	5,340	5,449
29/06	5,192	5,193	5,360	5,460	5,300	5,410

### Cotações de outras moedas (valores de compra do Banco Central em R\$)

<b>Coroa sueca</b> 0,5070	<b>Franco suíço</b> 5,4360	<b>Libra</b> 6,2920	<b>Rublo</b> 0,099
<b>Euro</b> 5,4210	<b>lone</b> 0,0380	<b>Peso argentino</b> 0,0410	<b>Peso mexicano</b> 0,2580

### Índices de inflação

MÊS/ANO	INPC IBGE	IPCA IBGE	IGP/DI FGV	IGP/M FGV	INCC/DI FGV
DEZEMBRO/2021	0,73%	0,73%	1,25%	0,87%	0,35%
JANEIRO /2022	0,67%	0,54%	2,01%	1,82%	0,71%
FEVEREIRO /2022	1,00%	1,01%	1,50%	1,83%	0,38%
MARÇO /2022	1,71%	1,62%	2,37%	1,74%	0,86%
ABRIL /2022	1,04%	1,06%	0,41%	1,41%	0,90%
MAIO /2022	0,45%	0,47%	0,69%	0,52%	2,28%
JUNHO /2022				0,59%	
Acumulado no ano	4,96%	4,78%	6,44%	8,16%	5,28%
Acumulado 12 meses	11,90%	11,73%	13,53%	10,70%	11,59%

### Aluguel

#### Mês de reajuste (multiplicar por):

IGP-M-FGV	MAIO	1,1466	JUNHO	1,1072
IGP-DI-FGV	MAIO	1,1466	JUNHO	1,1056
INPC-IBGE	MAIO	1,1247	JUNHO	1,119
IPC-FIPE	MAIO	1,1216	JUNHO	1,1228
IPCA-IBGE	MAIO	1,1213	JUNHO	1,1173

**Nota:** Fatores válidos para contratos cujo último reajuste ou acordo ocorreu há um ano

### Taxa Selic (ao mês)

<b>Março</b>	<b>Abril</b>	<b>Maio</b>
0,93%	0,83%	1,03%

### Poupança (Aplicação a partir de 4/5/12)

Dia/Mês	Índice	Dia/Mês	Índice
27/06	0,652	02/07	0,652
28/06	0,652	03/07	0,652
29/06	0,652	04/07	0,652
30/06	0,652	05/07	0,652
01/07	0,652	06/07	0,652

### Outros indicadores

Índices	Maio	Junho
Sal. mínimo (R\$)	1.212,00	1.212,00
TJLP (no ano)	0,57%	0,57%

Crédito no dia 10 de cada mês (TR + juros de 3% ao ano)

### Contribuições para o INSS

Contribuintes Individuais e facultativos	Sal. de Contribuição	Alíquota
Contribuintes Individuais com remuneração auferida pelo exercício de sua percebida atividade por conta própria	Remuneração efetivamente percebida	20%
Contribuintes Individuais com remuneração auferida de uma ou mais empresas	Remuneração efetivamente percebida	11% (retida pelas empresas contratantes)
Facultativos pelo contribuinte	Valor declarado	20%

Limite do Salário de Contribuição - Mínimo: R\$ 1.212,00 / Máximo: R\$ 7.088,50

### Salário-família (filho de até 14 anos incompletos)

Até R\$ 1.655,98 R\$ 56,47

### Empregado, empregado doméstico e trabalhador avulso

Salário-de-contribuição (R\$)	Alíquota(%)	Salário-de-contribuição (R\$)	Alíquota(%)
até 1.212,00	7,5%	de 2.427,80 até 3.641,69	12,0%
de 1.212,01 até 2.427,79	9,0%	de 3.641,70 até 7.088,50	14,0%

### Imposto de renda

Base de cálculo	Alíquota (%)	Parcela a deduzir (R\$)
Até R\$ 1.903,98	Isento	-
De R\$ 1.903,99 até R\$ 2.826,65	7,5%	R\$ 142,80
De R\$ 2.826,66 até R\$ 3.751,05	15,0%	R\$ 354,80
De R\$ 3.751,06 até R\$ 4.664,68	22,5%	R\$ 636,13
Acima de R\$ 4.664,68	27,5%	R\$ 869,36

Deduções: 1) R\$ 189,59 por dependente; 2) R\$ 1.903,98 por aposentados, pensionistas e transferidos para a reserva remunerada a partir do mês que completar 65 anos; 3) Valor das contribuições para a Previdência Social da União, dos Estados, do Distrito Federal e dos municípios; 4) Pensão alimentícia efetivamente paga; 5) Contribuição para entidades de previdência complementar e para o Fapi.

# Economia

**SENADO** Trecho polêmico do texto fez Pacheco adiar votação outra vez

## Agora, PEC dos Combustíveis fica para hoje

Da Redação, com agências

O plenário do Senado Federal adiou novamente a votação da nova versão da Proposta de Emenda à Constituição (PEC) dos Combustíveis, que cria um auxílio de R\$ 1 mil a caminhoneiros, além de aumentar o Auxílio Brasil em R\$ 200 e o vale-gás em R\$ 120. Todas essas medidas serão válidas até 31 de dezembro deste ano, segundo o texto. Desta vez, o relatório deve ser votado nesta quinta-feira (30), às 16h. A intenção inicial do presidente do Senado, Rodrigo Pacheco (PSD-MG), e de senadores aliados ao governo federal era que o texto fosse aprovado, em dois turnos, já nesta quarta (29), já que o texto não foi apresentado na terça (28), como estava inicialmente previsto.

Porém, parte de senadores da oposição ao presidente da República, Jair Bolsonaro (PL), levantaram questões sobre um dos trechos da versão da PEC apresentada pelo relator, Fernando Bezerra Coelho (MDB-PE). O trecho criticado trata do reconhecimento do estado de emergência no país em 2022 e afirma que as medidas da PEC não observariam qualquer restrição ou vedação legal de qualquer natureza.

Bezerra afirmou que vai tirar do texto um trecho que causou dúvidas. "A não aplicação de qualquer vedação ou restrição prevista em norma de qualquer

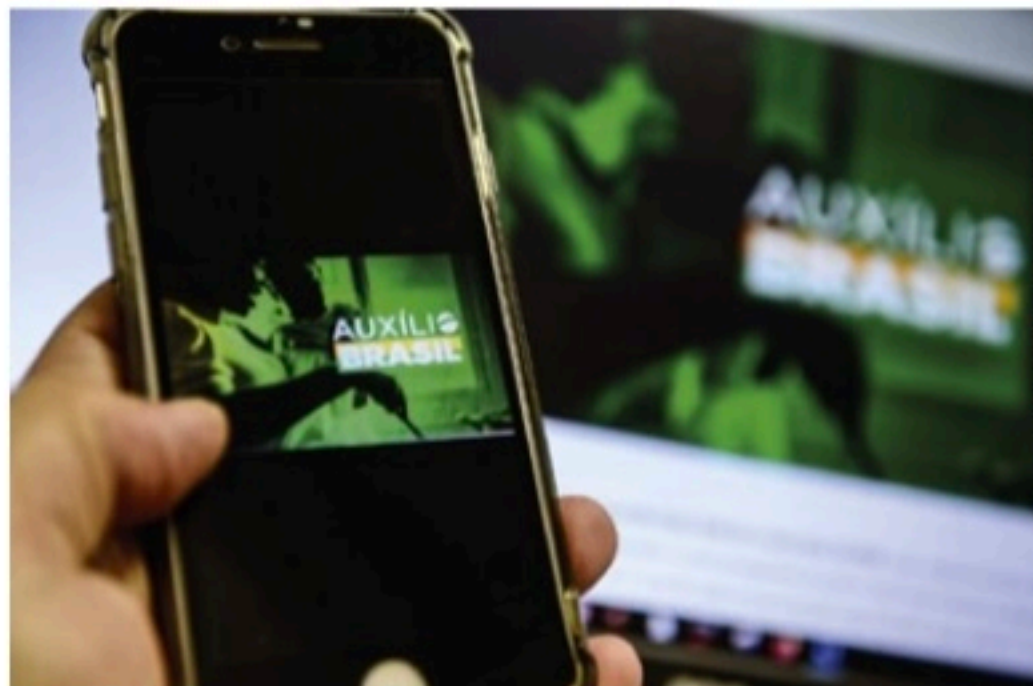

**BAIXA RENDA** Texto prevê aumento do Auxílio Brasil para R\$ 600

natureza", dizia o trecho, criticado pela oposição. A lei eleitoral impede, em situação normal, a ampliação ou adoção de benesses em ano de eleição, mas há exceção em caso de calamidade e emergência.

"É triste perceber que o governo só descobriu essa emergência a menos de 100 dias das eleições. O povo brasileiro está desde o final do ano passado passando fome, o auxílio era insuficiente, e não perceberam. Agora, a 90 dias das eleições, de repente, o presidente Jair Bolsonaro percebeu que tinha emergência", criticou o senador Raulo Rodrigues (Rede-AP), que lidera os opositoristas.

### PEC BILIONÁRIA

O impacto fiscal da proposta para turbinar benefícios sociais

em pleno ano eleitoral aumentou de R\$ 34,8 bilhões para R\$ 38,7 bilhões - valor que vai ficar fora do teto de gastos (a regra que limita o crescimento das despesas do governo). Segundo o relator da PEC, senador Fernando Bezerra Coelho, a elevação do custo do pacote articulado entre governo e Congresso ocorreu devido à decisão de zerar a fila do Auxílio Brasil.

Em entrevista após reunião com o presidente do Senado, Rodrigo Pacheco (PSD-MG), Bezerra disse que o estado de emergência terá como justificativa a elevação "extraordinária e imprevisível" dos preços do petróleo e dos combustíveis e seus impactos sociais.

O relator afirmou também que os efeitos do estado de emergência ficarão circunscritos às medi-



**BENEFÍCIO** Governo quer incluir 'voucher' de R\$ 1 mil a caminhoneiros e aumentar o vale-gás para R\$ 120

das contidas na PEC, e que não se trata de um "cheque em branco". Para o senador, o cenário atual agrava a crise econômica e a insegurança alimentar, o que justificaria a adoção do estado de emergência. Segundo ele, a medida foi respaldada pela consultoria do Senado.

As novas medidas foram incluídas na PEC que já foi batizada pelo ministro da Economia, Paulo Guedes, de "PEC Kamikaze", devido aos riscos para as contas públicas. A menos de 100 dias das eleições, o Legislativo e o Palácio do Planalto agiram para ampliar ainda mais o pacote, que começou com medidas para tentar amenizar o impacto dos seguidos reajustes de preços dos combustíveis.

### RECURSOS

Em seu relatório, o parlamentar cita R\$ 26,6 bilhões de outorgas da Eletrobras como opção para custear parte da proposta, além de repasses de dividendos de estatais como Petrobras, estimados entre R\$ 20 bilhões e R\$ 30 bilhões.

Além de turbinar o orçamento do Auxílio Brasil para zerar a fila de espera, estimada em 1,6 milhão de famílias, a PEC também prevê um aumento do valor

do programa social que substituiu o Bolsa Família - de R\$ 400 para R\$ 600 até o fim do ano. O

**Impacto das iniciativas é estimado em R\$ 38,75 bilhões**

custo estimado com o benefício na proposta subiu de R\$ 21,6 bilhões para R\$ 26 bilhões.

Além disso, há estimativa de gasto de R\$ 5,4 bilhões para conceder uma bolsa-caminhoneiro de R\$ 1 mil por mês; de R\$ 2,5 bilhões para subsidiar a gratuidade a passageiros idosos nos transportes públicos urbanos e metropolitanos; de R\$ 1,05 bilhão para dobrar o vale-gás a famílias de baixa renda; e de R\$ 3,8 bilhões para compensar Estados que reduzam as alíquotas de ICMS sobre o etanol para manter a competitividade do biocombustível em relação à gasolina.

Pelo texto, todas as medidas

vão valer até o fim do ano. A ideia inicial era que a PEC prevísse compensação de receitas a Estados que decidissem zerar o ICMS sobre diesel e gás de cozinha. No entanto, o líder do governo no Senado, Carlos Portinho (PL-RJ), anunciou na última quinta-feira que os recursos previstos para a compensação aos Estados seriam usados, em vez disso, para conceder os benefícios sociais.

### ESFORÇO

O presidente do Senado, Rodrigo Pacheco (PSD-MG), sugeriu que a Câmara poderia acelerar a tramitação da Proposta de Emenda à Constituição dos combustíveis ao "apensar" (juntar) o texto da matéria a outra PEC cuja análise já esteja avançada nas comissões, mas que a decisão depende do presidente da Casa, Arthur Lira (PP-AL).

De acordo com o regimento interno da Câmara, uma PEC precisaria ser analisada por comissão especial em no mínimo 10 sessões. Na semana passada, Lira concedeu aos deputados a possibilidade de votação remota nas segundas e sextas-feiras, em meio à ofensiva do governo e do Congresso para reduzir os preços dos combustíveis.



**RELATOR** Fernando Bezerra Coelho vai suprimir trecho da PEC sobre polêmico estado de emergência

## Dispositivo é questionável

A estratégia do governo de decretar situação de emergência para aprovar um amplo pacote de benefícios sociais às vésperas da eleição é vista como frágil e questionável por especialistas ouvidos pelo Estadão - tanto do ponto de vista jurídico quanto fiscal. O chamado "pacote do desespero" já está avaliado em R\$ 38,7 bilhões fora do teto de gastos - e pode fazer as despesas do governo voltarem a crescer como proporção do PIB, o que não acontecia desde o início da regra do teto de gastos.

Segundo o economista Marcos Mendes, pesquisador associado do Insper e um

dos pais da regra do teto, o pacote, que inclui Auxílio Brasil para R\$ 600, zeragem da fila e criação de bolsa-caminhoneiro de R\$ 1 mil, significaria gasto adicional de 0,4% do PIB em 2022.

Com isso, a despesa primária do governo (sem contar os gastos com o pagamento dos juros) passaria para 19% do PIB - revertendo a trajetória de queda instaurada pelo teto. "É um custo fiscal muito alto e em aberto, pois vem aumentando e abre um precedente perigoso em termos constitucionais", diz Mendes. O teto de gastos, que passou a valer em 2017, limita

as despesas do governo à inflação do ano anterior.

A constitucionalista Nina Pencak, do escritório Mannrich e Vasconcelos Advogados concorda com a avaliação de que o cenário atual não se configura como excepcional para decreto de estado de emergência. "Estado de emergência, pela lei, tem a ver com desastre, não com uma situação de crise econômica", observa.

A economista sênior da consultoria Tendências, Juliana Damasceno, alerta que o decreto abre precedentes e pode ser apenas a porta de entrada para uma série de outros gastos.

### MUNICIPIO DE DORMENTES/PE

#### AVISO DE RESULTADO DE CERTAME, HOMOLOGAÇÃO E ADJUDICAÇÃO

A Prefeitura de Dormentes, torna-se público o resultado do julgamento da TP 004/2022, PROCESSO Nº 033 /2022. Objeto: contratação de pessoa jurídica especializada em serviços de engenharia para Pavimentação de estradas vicinais no interior do município de Dormentes/PE - (Pov. Caatinga Grande), HOMOLOGA/ADJUDICA a licitante SOUZA E REIS CONSTRUTORA LTDA, CNPJ: 26.780.152/0001-48. R\$ 485.051,54 (quatrocentos e oitenta e cinco mil, cinquenta e um reais e cinquenta e quatro centavos). Dormentes-PE, 29 de Junho de 2022. Josimara Cavalcante Rodrigues Yotsuya - Prefeita.

#### EXTRATO DE CONTRATO

CONTRATO Nº: 018/2022, Processo Administrativo nº 033/2022, TOMADA DE PREÇOS Nº 004/2022. Objeto: contratação de pessoa jurídica especializada em serviços de engenharia para Pavimentação de estradas vicinais no interior do município de Dormentes/PE - (Pov. Caatinga Grande). Contratado: SOUZA E REIS CONSTRUTORA LTDA, CNPJ: 26.780.152/0001-48. Valor: 485.051,54 (quatrocentos e oitenta e cinco mil, cinquenta e um reais e cinquenta e quatro centavos). Vigência: de 29/06/2022 até 27/09/2022. Dormentes-PE, 29 de Junho de 2022. Josimara Cavalcanti Yotsuya - Prefeita.



### PREFEITURA DO RECIFE SECRETARIA DE PLANEJAMENTO, GESTÃO E TRANSFORMAÇÃO DIGITAL SECRETARIA EXECUTIVA DE LICITAÇÕES GERÊNCIA GERAL DE LICITAÇÕES/GGLIC

#### COMISSÃO PERMANENTE DE LICITAÇÃO DE SERVIÇOS DE SAÚDE/CPLSSA

#### AVISO DE LICITAÇÃO

**SÓ PODERÁ PARTICIPAR DESTA LICITAÇÃO O LICITANTE QUE POSSUIR PRÉVIO CADASTRO NO SISTEMA DE CREDENCIAMENTO DE FORNECEDORES - SICREF, CONFORME PRESCREVE O ART. 9º DA LEI MUNICIPAL Nº 17.765/2012.**

**PROCESSO LICITATÓRIO nº 020/2021 - PREGÃO ELETRÔNICO nº 020/2021 - CPLSSA. LICITAÇÃO BB Nº 947174 - OBJETO:** Registro de Preços com validade de 12 (doze) meses, para aquisição de equipamento médico-hospitalar (Raio X fixo), com 02 (dois) lotes, para atender as necessidades da Rede Hospitalar da Secretaria de Saúde da Prefeitura do Recife. Valor Estimado: R\$ 3.160.000,00. Data e local da **Sessão de Abertura: 14/07/2022, às 09:00h** e a **Disputa** no mesmo dia, **às 14:00h** (Horários de Brasília), no sítio eletrônico do Banco do Brasil - [www.licitacoes-e.com.br](http://www.licitacoes-e.com.br) - Acesso Identificado. Edital, anexos e outras informações pelos sites [www.recife.pe.gov.br](http://www.recife.pe.gov.br) e [www.licitacoes-e.com.br](http://www.licitacoes-e.com.br) ou no endereço Av. Cais do Apolo, 925, 2º andar do Edifício Sede da Prefeitura do Recife, no horário de 09:00 às 17:00 horas, fone (81) 3355-8471. Recife, 29 de junho de 2022. Verônica Ferreira de Brito. Pregoeira.

# Economia

**ECONOMIA CRIATIVA** Feira de negócios do artesanato será realizada no Centro de Convenções, em Olinda, de 6 a 17 de julho, com 5 mil expositores

## Fenearte e Manguebeat juntos

KATARINA MORAES

kgonzaga@jc.com.br

A 22ª edição da Feira Nacional de Negócios do Artesanato (Fenearte), que homenageará os 30 anos do Movimento Manguebeat, ocupará o Centro de Convenções de Pernambuco, em Olinda, com muitas novidades. Entre os dias 6 e 17 de julho, os visitantes podem aproveitar uma extensa programação que conta com desfiles, oficinas de artesanato, exposições de arte e muitas apresentações culturais.

Serão 5 mil expositores distribuídos em 700 espaços, em uma área de 30 mil m². Haverá 26 estandes representando outros países, entre eles Angola, Emirados Árabes, Filipinas, Peru, Turquia e Tailândia, além de outros 23 de outros estados brasileiros e do Distrito Federal. A expectativa é movimentar R\$ 40 milhões e trazer mais de 200 mil visitantes nos 12 dias de feira.

A Fenearte ocorrerá das 14h às 22h, de segunda a sexta, e das 10h às 22h, aos sábados e domingos. Os visitantes podem garantir os ingressos por R\$ 10 (inteira) e R\$ 5,00 (meia) de segunda a quinta, e por R\$ 12 (inteira) e R\$ 6 (meia) nas sextas, sábados e domingos. Há pontos de vendas no Shopping Tacaruna, Shopping RioMar, Shopping Recife, Shopping Boa Vista, Shopping Plaza e Centro de Artesanato de Pernambuco, nas bilheterias do evento no Centro de Convenções Venda e pelo site [www.ticketsimples.com](http://www.ticketsimples.com).

O estacionamento vai custar R\$ 10, independentemente do tempo de permanência. Serão disponibilizados 12 totens para pagamento do tiquete do estacionamento, além dos caixas fixos. Também haverá promotores circulando pela feira, sendo possível efetuar o pagamento via cartão de crédito por meio deles. Para evitar a formação de filas, será incentivado o pagamento antecipado.

O acesso dos carros será pela Av. Agamenon Magalhães, via seis cancelas instaladas na frente do Classic Hall e pela Av. Professor Andrade Bezerra, onde estão localizadas quatro cancelas. A saída deverá ser feita pelas seis cancelas instaladas próximo ao Mirabilândia, na Av. Professor Andrade Bezerra, e mais duas cancelas que dão acesso à Rua Alemanha, na lateral do Centro de Convenções. Serão utilizadas ainda vagas de estacionamento da Fábrica Tacaruna. Os transfers provenientes dos Shoppings Tacaruna e RioMar terão o desembarque pela Av. Professor Andrade Bezerra.

Haverá micro-ônibus gratuito saindo a cada 15 minutos do Shopping Tacaruna até o Centro de Convenções das 13h às 23h nos dias de semana e das 9h às 23h aos sábados e domingos. No RioMar, os micro-ônibus funcionarão das 13h às 23h, de segunda a sexta-feira, e das 9h às 23h nos finais de semana, no estacionamento do centro de compras (próximo ao Diagemax) com destino ao Centro de Convenções. O pagamento do estacionamento no shopping RioMar será progressivo.

### HOMENAGEM

Todos os detalhes foram dados em coletiva de imprensa realizada nesta quarta-feira (29). "Estamos muito feliz em homenagear o movimento Manguebeat na nossa 22ª Fenearte, um tema que mexe muito com a nossa cultura. Serão 12 dias de um grande encontro da cultura pernambucana, representando um processo de

retomada do desenvolvimento econômico do nosso estado. A economia criativa e o artesanato pernambucano têm muito a contribuir", disse a coordenadora da Fenearte e diretora de Economia Criativa da Agência de Desenvolvimento Econômico de Pernambuco (Adepe), Márcia Souto.

Participaram do evento, ainda artistas homenageados e representantes do governo estadual. A primeira dama de Pernambuco, Ana Luiza Câmara, agradeceu a equipe envolvida na feira, que representa, para ela, uma "reafirmação da fé na cultura popular". "O Governo do Estado segue investindo no apoio, no fomento e na valorização dos nossos saberes, na celebração da vida, da arte e da força do nosso povo", disse.

Para Roger Renor, do Som na Rural, o tema é uma "continuidade" do Manguebeat às próximas gerações. "Não é uma homenagem ao passado, mas sim uma celebração do presente e um planejamento para o futuro, que os jovens da periferia podem se inspirar. É muito importante um evento como a Fenearte, que tem essa grandiosidade e junta expressões culturais, esteja com o movimento Manguebeat nesta edição", afirmou.

Ao chegar à Fenearte, o visitante encontrará a Alameda dos Mestres, que reunirá 64 artesãos pernambucanos. Entre eles, este ano, estarão a rendeira Dona Odete, de 94 anos, que há mais de 70 trabalha na confecção da renda renascentista e o mais jovem representante da Ala, Mestre Gilson, de 41 anos. Também serão instaladas exposições no 17º Salão de Arte Popular Ana Holanda, no 6º Salão de Arte Popular Religiosa e na 15ª Galeria dos Reciclados, com obras selecionadas que remetem ao tema da Fenearte.

### ECONOMIA CRIATIVA

O Espaço Sebrae de Economia Criativa vai ocupar uma área de 540m², disponível para exposição e vendas de produtos dos artesãos assistidos pela instituição. Ao todo, serão 68 expositores distribuídos entre produtores de artesanato decorativo e utilitário, artigos da moda autoral pernambucana e produtores de gastronomia artesanal.

No espaço Passarela Fenearte, que fica no mezanino do pavilhão, haverá destaque para a produção pernambucana de moda autoral. Estudantes de moda, estilistas locais e projetos sociais apresentam suas coleções especialmente elaboradas para esta edição. A agenda de desfiles começa no sábado, 9 de julho, às 19h, com a apresentação dos criativos expositores da Loja de Moda Autoral de Pernambuco. Ao longo da programação serão 15 desfiles até o dia 16/07.

A Rodada de Negócios será realizada de 7 a 9 de julho, nos modos presencial e remoto, das 9h30 às 13h. Os interessados em participar no formato presencial podem acompanhar no 1º andar do Centro de Convenções, nas salas Triunfo e Tamarandé. Neste ano, a expectativa é que 150 inscritos participem, entre artesãos e lojas, com uma estimativa de R\$ 3,8 milhões em negócios gerados para os artesãos.

Shows e apresentações culturais.

Além da praça de alimentação, que traz uma série de opções para os consumidores se alimentarem, a feira terá o restaurante da Casa dos Frios e o Projeto Pizza Maker Down, que unirá profissionais com Síndrome de Down que esta-



**MANGUEBEAT** Movimento será lembrado desde a entrada no pavilhão, com a cenografia de Carlos Augusto Lira e o projeto visual de André Rebouças

rão todos os dias elaborando e comercializando um cardápio com pizzas de diversos sabores no Mezanino.

Ainda, promoverá, mais um ano, a Cozinha Fenearte, que trará aulas diárias de gastronomia ministradas por 16 chefs pernambucanos renomados.

### SOCIAL

A Fenearte Cidadania vai atender até 100 crianças por dia e oferecer atividades educativas e culturais durante os dias da Feira. No Espaço Cidadania, haverá uma programação diária de atividades culturais e educativas, como exibição de filmes, apresentações teatrais, oficinas e contação de história. A proposta é desenvolvida pela Secretaria Estadual de Desenvolvimento Social, Criança e Juventude (SDSCJ).

### RODAS DE CONVERSA

O Espaço Janete Costa receberá o projeto chamado Interfêrências, no qual um grupo de arquitetos e designers interfere no trabalho artesanal com o propósito de orientar os artesãos, também será ponto de encontro para discussões, aprendizados e reflexões. Três mestres artesãos de Minas Gerais estarão no local trocando experiências no local: José Alves da Silva (Carai), Margarida Pereira da Silva (Carai) e Lucineia de Souza (Taiobeiras). Ainda, entre os dias 7 e 13 de julho, sempre às 16h, a já tradicional roda de conversas com especialistas de perspectivas diversas.

### MÚSICA

O Som na Rural estacionará na Fenearte com uma programação que promete sacudir os visitantes com jam sessions que vão misturar tradições regionais como o maracatu, o coco e o forró com influências nacionais e internacionais como o samba, o hip-hop, o rock e o punk-rock. As apresentações acontecem, em paralelo ao palco, localizado na Praça de Alimentação. Ao lado, funcionará uma estação do Boteco Aceperva garantindo chopes artesanais pernambucanos e muita animação.

## Fim do Recesso

O atendimento regular nas unidades administrativas e judiciárias da Justiça Estadual retornam em **1º de julho.**

Para mais informações, acesse [www.tjpe.jus.br](http://www.tjpe.jus.br).

Siga nossas **redes sociais:**

 @tjpeoficial

 @tjpe\_oficial

 @tjpeoficial

# Opiniões

## Editorial

# Guerra permanente

A invasão da Rússia à Ucrânia vem sendo vista como o marco de uma nova fase da geopolítica mundial – e não é uma fase melhor. Uma espécie de reprise dos tempos da Guerra Fria, quando Estados Unidos e a então União Soviética, formada pelo bloco de países alinhados ao comunismo e ao poder da Rússia, disputavam a supremacia do terrorismo de Estado, com a produção e

distribuição de armas nucleares capazes de destruir o mundo várias vezes e o predomínio de uma visão expansionista tão madura quanto uma partida do jogo de tabuleiro WAR. Agora, a Ucrânia é o palco de destruição e cenário de construção do que parece despontar como uma nova ordem de armarção de forças bélicas, tendo, mais uma vez, os Estados Unidos à frente da OTAN, e a Rússia e aliados,

como lados opostos, patrocinando uma escalada armamentista e promovendo o fracasso da diplomacia global, enquanto as fronteiras na Europa se enchem de soldados, mísseis e nonsense.

Com o respaldo norte-americano e o desprezo às ameaças de Vladimir Putin, a OTAN e a Comunidade Europeia tomam a direção do belicismo preventivo, estratégia do século

passado que consome bilhões de dólares em gastos militares e instala a tensão própria da iminência de guerra. A entrada cogitada da Ucrânia, da Finlândia e da Suécia na OTAN é uma medida justificada pelo avanço do neoimperialismo russo – mas, ao invés de frear o ímpeto de Putin, isso poderá aumentar o volume de sua lógica antieuropeia e antiocidental. Para piorar, um gigantesco fantasma asiático assiste a tudo em preocupante silêncio. De tal forma que a OTAN talvez já considere a China como virtual aliada do Kremlin, o que faria do mundo um território digno da ficção

de George Orwell em “1984”: a guerra como condição permanente para a civilização baseada no ódio contra um inimigo.

Passada a fase aguda da crise da pandemia, sob uma conjuntura dominada pela crise da inflação dos combustíveis que tira a economia global dos trilhos e gera uma reação em cadeia de inflação e aumento da pobreza, a escalada dos gastos militares pelas principais potências do planeta é um sinal desanimador, em que os líderes da humanidade escolhem impulsionar a guerra, ao invés de buscar o desenvolvimento dos povos.

## Artigos

# O convescote

JOÃO HUMBERTO MARTORELLI

Decisões recentes ou por serem prolatadas da Suprema Corte Americana revelam o avanço do pensamento conservador na América. A reversão do precedente Roe vs Wade, que agora autoriza os Estados a legislarem proibindo ou regulando os requisitos do aborto, é a principal delas. Teme-se que outros temas caros ao pensamento progressista venham a sucumbir no principal e definitivo órgão do judiciário, tais como a possibilidade de casamento entre pessoas do mesmo sexo, as ações afirmativas em favor das minorias, entre outros. As a matter of fact, a Suprema Corte, embora não tratando de tais assuntos, decidiu contra o Maine em matéria relativa à laicidade do Estado, acolhendo princípios religiosos para subsidiar estudantes de escolas cristãs. Mas não fica nisso. Está em curso um julgamento que poderá limitar severamente as regras federais relativas à redução de carbono. Em face da atenção da gestão Biden ao aqueci-

mento global e do atual endurecimento das regras antipoluição, os procuradores republicanos, os ativistas conservadores e a indústria poluidora estão de mãos dadas para amenizar a aplicação de regras protetoras do meio ambiente. Por que é relevante para nós o exemplo norte-americano? Por duas razões básicas. O atual governo conservador tem obtido sucesso na cooptação do Judiciário, já indicou dois ministros do Supremo Tribunal Federal, e tem um tribunal federal inteiro para indicar, além de alguns postos importantes no âmbito do Poder. Por enquanto, ainda não tem maioria no Supremo, mas já começa a obstaculizar e a adiar o julgamento de matérias importantes. Em segundo lugar, aquela foi a primeira razão, se avançamos até aqui em diversos assuntos caros aos progressistas e aos defensores dos direitos humanos, a pregação conservadora vai tentar reverter a situação, como hoje se faz na América. Precisamos estar atentos. Afinal, para além de tudo, o Supremo brasileiro tem hábitos que se distanciam muito do comporta-

mento necessário à higidez da toga. Não se admite, por exemplo, que um Ministro comemore vinte anos de Tribunal em convescote promovido por e na casa do mal afamado Presidente da Câmara e, pior, que, durante ele, um Presidente da República investigado, se tranque por cinco minutos numa sala com o Ministro Relator de casos que lhe dizem respeito e à sua família. Enquanto, lá em cima, a política dos membros da Corte é filosófica, não se costumando misturarem os magistrados com a classe política, não fazendo pronunciamentos públicos, não aparecendo com a frequência de artistas na imprensa, muito menos dando sopa para réus, aqui, tudo se nivela por baixo, apesar das exceções de sempre. Hoje, no País, o princípio da independência e a harmonia entre os poderes está caminhando para a promiscuidade, o limite já muito tênue. Por fim, como o assunto é em inglês, I don't want to stay here, I wanna go back to Bahia. Viva Paulo Diniz!

● João Humberto Martorelli, advogado

## Charge # Thiago Lucas

**Caixa: Funcionárias denunciam ex-presidente por assédio sexual**

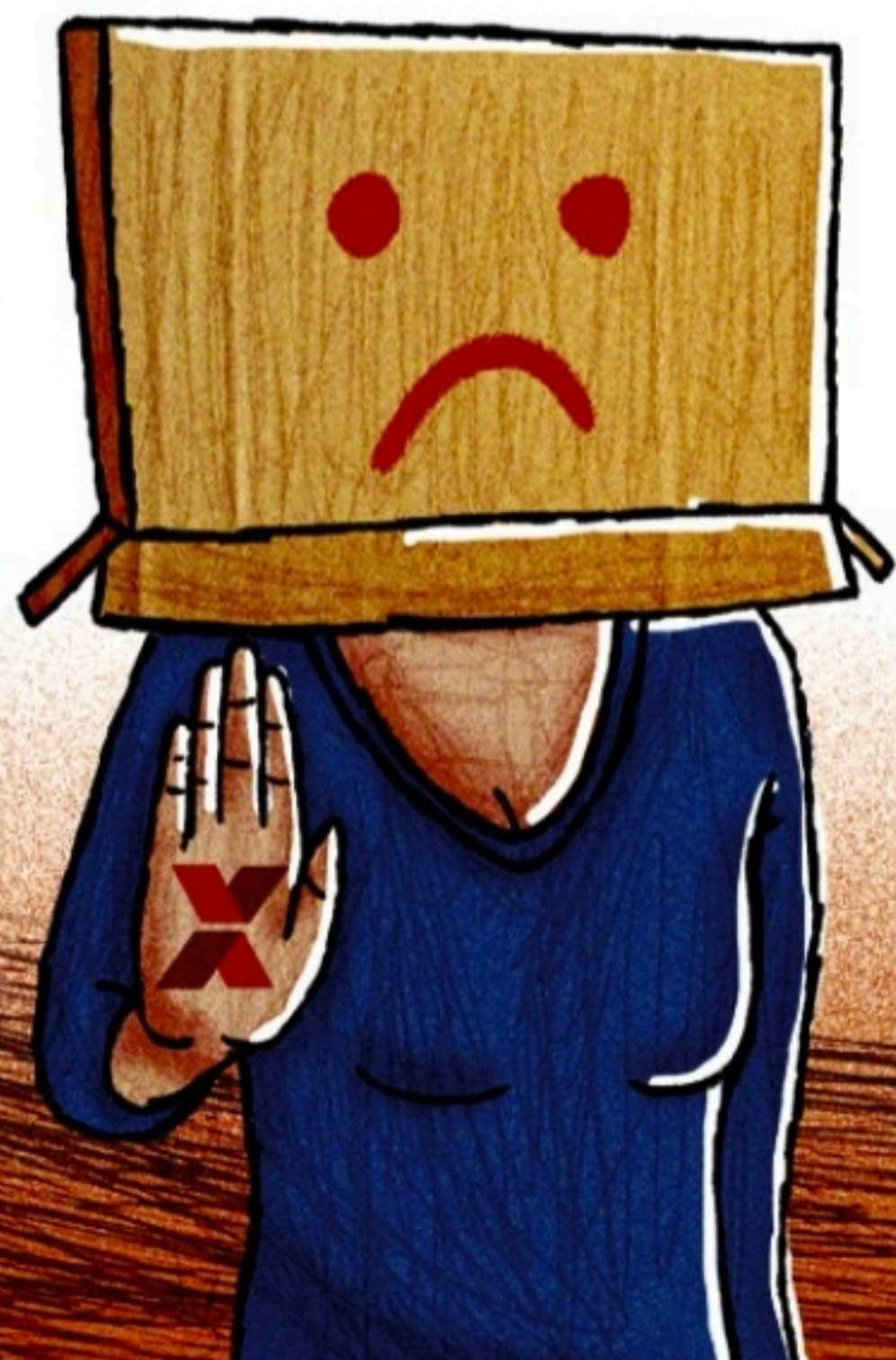

# O aborto

ADEILDO NUNES

O Código Penal Brasileiro aprovado em 1940, com todas as alterações produzidas em seu texto original ao longo dos últimos 82 (oitenta e dois) anos de vigência, estabelece 4 (quatro) tipos de crimes que são definidos como ilícitos penais contra a vida, como é sabido, o maior de todos os direitos e garantias individuais que estão consagrados nas Constituições que vigoram no mundo inteiro. No Brasil, são crimes contra a vida o homicídio, o infanticídio, o induzimento ao suicídio e o aborto. Quem der causa à morte de outrem, por ação ou omissão, intencionalmente, deverá ser submetido a julgamento perante o Júri Popular.

De acordo com o ordenamento jurídico brasileiro, tirar a vida de alguém é um crime de homicídio, que pode ser simples ou qualificado; induzir, instigar ou auxiliar alguém a suicidar-se é outro tipo penal grave; matar o próprio filho, durante ou após o parto, configura o crime de infanticídio; finalmente, provocar em si mesma ou consentir que outra pessoa suspenda a

...será sempre permitida a suspensão da gravidez, quando ela é decorrente da prática do crime de estupro...

sua gestação, importa no crime de aborto.

Bem por isso, todas as Constituições brasileiras aprovadas (de 1824 até a atual de 1988), todos os crimes praticados de forma intencional contra a vida humana são julgados por um órgão colegiado (Tribunal do Júri), formado por 1 (um) juiz de Direito e por 25 (vinte e cinco) pessoas do povo, denominados de jurados, os verdadeiros responsáveis pela absolvição ou pela condenação dos acusados. Sem vida não existe liberdade, nem família, nem sociedade, enfim, nada existe

do ponto de vista material.

Especificamente sobre o aborto, cumpre ressaltar que a interrupção da gravidez, no Brasil, é perfeitamente permitida, sempre que for realizada e conduzida por médicos, nos casos em que o profissional da medicina constate que não há outro meio para salvar a vida da gestante. Também será sempre permitida a suspensão da gravidez, quando ela é decorrente da prática do crime de estupro, desde que haja o consentimento da gestante ou dos representantes legais da grávida.

Em 12.04.2012 o plenário do Supremo Tribunal Federal, nos autos da Ação de Descumprimento de Preceito Fundamental nº 54, por maioria de votos, autorizou a realização do aborto, pelo médico, com o consentimento da gestante, quando comprovada a anencefalia do feto, em homenagem à liberdade sexual e reprodutiva da mulher, sua saúde, dignidade, autodeterminação, sem contar a prerrogativa dos seus direitos e garantias individuais.

● Adeildo Nunes, doutor e mestre em Direito

# Que onda é essa?

RICARDO RIQUE

O filme Escape From Alcatraz estreou em 1979, protagonizado por Clint Eastwood, e conta a história de um prisioneiro que consegue fugir da lendária prisão de segurança máxima, construída numa pequena ilha, no meio da Baía de São Francisco, na Califórnia, conhecida por ser à prova de fugas. O personagem Frank Morris consegue passar por guardas, grades e muros. Já estava pronto para atravessar a baía a nado e enfrentar o maior problema daquela fuga: a arrebentação, que quebra furiosamente nas pedras em volta da ilha. Morris observou e entendeu o mecanismo cíclico das ondas. Elas surgem em séries de 6 a 9 vezes, seguidas por uma breve calmaria. Ele contou as ondas e nadou no mar manso para a liberdade.

Na costa oposta dos Estados Unidos, o cientista político e escritor Samuel Huntington também observava o movimento das ondas, especialmente o fato de avançarem com força para retrocederem em seguida, quando publicou o texto A Terceira Onda: Democratização no Século 21, em 1991, apenas 12 anos depois da estreia do filme sobre a fuga de Alcatraz. A obra demonstra que a democracia se es-

tabelece e se desfaz como ondas ao longo da nossa história. A primeira onda ocorreu nos anos 1820, marcada pelo sufrágio universal, e durou cerca de 100 anos, quando ocorreu a primeira onda reversa. A partir de 1920, o número de Estados democráticos no mundo foi sendo reduzido até chegar a apenas 12. Após a Segunda Guerra, uma nova onda democrática retomou o movimento com mais 24 novas democracias. Depois desse segundo avanço, veio um outro recuo que derrubou 6 democracias. Hoje, estamos na terceira onda democratizante, que começou em 1975. Atualmente, temos 74 democracias, das quais 21 são consideradas plenas, segundo o Democracy Index, da Economist Intelligence Unit.

Mas em que ponto estamos? Já iniciamos mais uma onda reversa ou estamos apenas em um momento de calmaria? Para tentar chegar a uma resposta, o autor sugere observar as causas que moveram a última onda “desdemocratizante” e comparar o contexto da época com o momento atual: 1) enfraquecimento de valores democráticos; 2) degradação econômica; 3) polarização política e social; 4) embates classistas; 5) quebra de leis e do estado de direito; 6) invasão de uma força ex-

terna não democrática; 7) quebra do efeito bola de neve democrática por falha do sistema em outros países.

Olhando para o Brasil, podemos afirmar que cumprimos quase todos os movimentos que antecedem uma reversão democrática, e é possível concluir que aqui a maré está no sentido de recuo e com correnteza forte.

A nossa onda “desdemocratizante” lembra a do filme O Impossível, de 2012, sobre um tsunami que destrói tudo por onde passa. No nosso caso, o que está sendo varrido com mais força por essa catástrofe política é tudo aquilo que faz uma sociedade democrática manter-se de pé: verdade, instituições, diálogo, dignidade, respeito, paz, economia, direitos humanos, povos originários, floresta, todos os fundamentos que garantem a nossa ideia de humanidade. Assim como Frank Morris, atravessamos muitos obstáculos nesses quase quatro anos de governo Bolsonaro. Agora que estamos diante do momento mais crucial, é hora de observar o movimento das ondas e saltar juntos para virar o quebra-mar que poderá salvar a nossa democracia.

● Ricardo Rique, publicitário e graduando em Ciência Política

## Expediente

Jornal do Commercio

**DIRETORIA**  
Presidente  
João Carlos Paes Mendonça  
Vice-Presidente  
Jaime de Queiroz Lima Filho  
Diretor  
Rafael Monteiro de Barros Guimarães

**COMITÊ DE CONTEÚDO DO SJC**  
Ivanildo Sampaio (Coordenador)  
Lúcia Pontes  
Carla Seixas  
Mônica Carvalho

**DIRETORIA OPERACIONAL**  
Diretor de Redação  
Lauro de Freitas  
Diretora de Estratégias Digitais  
Maria Luiza Borges

Diretor Comercial  
Vladimir Melo  
Diretor de Mercado Leitor  
Carlos Humberto Rocha  
Diretor Administrativo-Financeiro  
Vagner Lins

**Noticiário nacional**  
Agência Estado (AE),  
Agência Globo (AG), Folhapress  
**Noticiário internacional**  
Agência France Presse (AFP)

Central de atendimento ao leitor  
Grande Recife: (81) 3413.6100  
What's app: (81) 99115.1016

**Horários**  
8h às 17h30 - 2ª a 6ª feira  
e-mail: atendimento@jc.com.br

**Endereço**  
Rua Capitão Lima, 250 - Santo Amaro Recife - PE CEP: 50.040.900  
Pabx: 3413.6110 Redação: 3413.6174

**MERCADO NACIONAL**  
Engenho de Mídia  
Recife (81) 3126.8181  
São Paulo (11) 3854.9030  
Brasília (61) 3443-0462  
Rio de Janeiro (21) 2213.0904  
www.engenhodemidia.com.br

**IMPOSTOS**  
Carga tributária (de produtos e serviços aos consumidores) é aproximada: 3,65%

### ASSINATURAS

Acesso ilimitado anual  
R\$ 431,00  
Acesso ilimitado  
semestral R\$ 230,00

O **Jornal do Commercio** é uma empresa de mídia 100% digital que oferece aos seus assinantes logados acesso ilimitado às suas reportagens, conteúdos especiais, acesso ao clube de descontos do JC e ao modo Flip, onde são escolhidas pelos editores as matérias de maior relevância.

### REDAÇÃO DO JC

**Editores Executivos**  
Diogo Menezes • (81) 3413.6416 • diogomenezes@sjcc.com.br  
Elton Ponce • (81) 3413.6410 • eltonponce@sjcc.com.br  
Mirella Martins • (81) 3413.6418 • mirella@ne10.com.br  
Rafael Carvalheira • (81) 3413.6409 • rvieira@jc.com.br

**Assistentes de Edição**  
Marília Banholzer • mariliab@ne10.com.br • (81) 3413.6422  
Raphael Guerra • rguerra@tvjornal.com.br • (81) 3413.6187  
Romero Rafael • rrafael@jc.com.br • (81) 3413.6183

**Coordenador de Mídias Sociais**  
Rafael Santos  
rcsantos@jc.com.br  
(81) 3413.6409

ANJ

JCPM

# Opiniões

## Voz do Leitor

### Cartão VEM

Ontem (29), eu fui colocar R\$ 20,00 numa máquina de recarga do cartão VEM, na PE-15, em Olinda, e a máquina disse que o dinheiro não valia. Pior, fiquei sem dinheiro e sem crédito no meu cartão. Absurdo!

● **Henrique Lotto**, por e-mail

### Importação

O governo Federal precisa seguir o exemplo que fez ao importar da Rússia fertilizantes e também importar diretamente combustíveis para aliviar o preço no bolso dos consumidores.

● **João Guilherme**, por e-mail

### Abastecimento

Não sei o porquê de a Compesa divulgar mensalmente um calendário de abastecimento de água, já que ele não é cumprido pela mesma. Resido na cidade de Limoeiro e, no mês de junho, os últimos dias de abastecimento pelo calendário eram os dias 23 e 24. Porém, a água só veio chegar na noite do dia 29. Isso vem se repetindo mensalmente e sem explicações convincentes da Companhia. Se não vai cumprir e respeitar os dias de abastecimento de água, então, é melhor nem divulgar um calendário.

● **Cláudio Pereira**, por e-mail

### Nelson Piquet

A declaração racista de Nelson Piquet contra o piloto inglês Lewis Hamilton foi deplorável. O nome disso é decadência plena. Dos pódios da Fórmula 1, a motorista no planalto. Ou, como o apelidaram: chofer de Bolsonaro.

● **Xico Bizerra**, por e-mail

### Esgoto



### Água de fossa vazando em calçada de restaurante

Olha que situação nessa calçada na Rua 7 de Setembro, no centro do Recife. Água de fossa saindo bem na frente de um restaurante e de um banco. Esgoto a céu aberto. Como pode? Atenção, Compesa, favor fazer o devido reparo.

● **Genival Paparazzi**, por e-mail

### PELA INTERNET

Mande seu e-mail e suas fotos para vozdo leitor@jc.com.br

### POR CARTA

Envie suas cartas para a Rua da Fundação, 257, Santo Amaro

### Animais nos Terminais Integrados

É notória a presença de animais em alguns terminais de integração na Região Metropolitana do Recife, principalmente, no Terminal da Macaxeira. Apelo para o Grande Recife Consórcio

e demais autoridades competentes para a tomada de providências pois, configura um risco para os animais e para os usuários de ônibus.

● **Luiz Henrique**, por e-mail



### Descaso na Praia de Tamandaré

A prefeitura de Tamandaré abriu valetas para escoar água das chuvas em algumas ruas no dia 4 de junho; inclusive, partindo de água da Compesa e deixando as casas sem água. Já se passaram mais de três semanas e continuamos impedidos de entrar em nossas casas com o carro (tendo de deixar o carro na rua, com risco de ser roubado ou danificado)

e sem água. Estamos procurando as responsáveis para saber quando vão concluir o serviço e ninguém aparece. Como fica a situação do contribuinte, que paga IPTU e demais taxas? Além de pagar a fatura da Compesa, mesmo com o fornecimento cortado pela ação sem planejamento da prefeitura de Tamandaré?

● **Sydney Lemos**, por e-mail

### Vereadores sem prioridades

O vereador Dilson Batista (Avante), assim como todos os outros colegas da Câmara dos Vereadores, desapareceram durante as fortes chuvas que atingiram nossa cidade. Nenhum deles se dirigiu aos locais com quedas de barreiras para prestar algum tipo de ajuda para aquelas pessoas que perderam tudo, inclusive, vidas. Não se viu um

vereador levando alimentos ou material de limpeza ou ainda oferecendo transporte para retirar as pessoas das áreas de risco. A cidade vive em constante estado de alerta, mas para o vereador Dilson Batista, o que há de mais urgente é conceder uma medalha de mérito ao presidente Jair Bolsonaro.

● **Paulo Vasconcelos**, por e-mail

## Resposta ao leitor

### Compesa

Em atenção ao leitor da coluna, Fernando Guerra, a Companhia Pernambucana de Saneamento (Compesa) informa que enviou uma equipe ao local citado e já consertou o vazamento localizado na Rua Irmã Maria da Paz, número 200, no bairro do Poço de Panela, na Zona Norte do Recife.

● **Assessoria de Imprensa**

### Infraero

Em resposta ao questionamento do leitor desta coluna, Renato Paiva, feito na quarta (29), esclarecemos que a Infraero (Empresa Brasileira de Infraestrutura Aeroportuária) não mais administra o Aeroporto Internacional do Recife/Guararapes desde o mês de março de 2020.

● **Assessoria de Imprensa**

### Abandono

Olha a situação do bairro de Pau Amarelo, na cidade do Paulista. Animais perambulando pelos ruas carentes de asfalto. A população está completamente abandonada com essa atual gestão municipal. Lastimável.

● **Izabel Wanderley**, por e-mail



### Combustível

O governo federal retirou os impostos federais da gasolina e o preço começou a baixar. Porém, os governadores foram ao STF para pedir a queda do ICMS. Agora, o povo que se vire. A campanha do quanto pior melhor, feita pelos governos estaduais, continua para ganhar votos na eleição.

● **Maurício José**, por e-mail

# Internacional

**CÚPULA EM MADRID** Líderes da Otan reafirmaram apoio à Ucrânia contra a Rússia e acusaram a China de desafiar seus interesses e segurança

# Otan contra Rússia e China

Agência Estado

Ontem, a Otan também garantiu seu apoio à Ucrânia "pelo tempo que for preciso" para resistir à invasão russa. Os 30 membros da aliança condenaram a "crueldade terrível da guerra, que causa imenso sofrimento humano".

"Moscou tem total responsabilidade por esta catástrofe humanitária", acrescentaram os membros em sua declaração final. "A guerra de Putin contra a Ucrânia destruiu a paz na Europa e criou a maior crise de segurança desde a 2.ª Guerra", disse Stoltenberg.

## REFORÇO

O presidente dos EUA, Joe Biden, chamou a cúpula de uma "reunião histórica" e prometeu que a aliança - formada em 1949 para proteger a Europa de um eventual ataque soviético - estava comprometida em "defender cada centímetro" do território de seus membros. "Agora mais do que nunca", disse Biden.

O presidente americano também anunciou que os EUA, pela primeira vez, enviarão forças permanentes para o flanco leste da Otan, implantando um quartel-general e um batalhão de apoio de campo na Polônia, posicionando um número ainda não revelado de tropas para ação rápida na fronteira com a Rússia.

## PEDIDO

O presidente da Ucrânia, Volodimir Zelenski, discursou por videoconferência e pediu mais ajuda do Ocidente. "Pre-

cisamos de sistemas e artilharia moderna", afirmou, antes de acrescentar que o apoio econômico "não é menos importante que a ajuda militar".

"A Rússia continua recebendo bilhões a cada dia e os gastos na guerra. Temos um déficit bilionário. Não temos petróleo nem gasolina para cobrir", afirmou Zelenski, para quem a Ucrânia precisa de US\$ 5 bilhões por mês para sua defesa.

Otan garantiu apoio à Ucrânia "pelo tempo que for preciso" contra a invasão russa e abriu o processo de adesão da Finlândia e da Suécia

O presidente ucraniano, porém, lamentou que a boa vontade da aliança atlântica para aceitar novos membros não se aplique ao seu país. "A política de portas abertas da Otan não deve se assemelhar às velhas catracas do metrô de Kiev, que ficam abertas, mas se fecham quando você se aproxima para pagar. A Ucrânia não pagou o suficiente?"

## CHINA

Quem também oficialmente se tornou um foco de preocupação da Otan é a China.

A nova estratégia da aliança mostrou que o Ocidente agora enxerga Pequim de uma maneira bem diferente. "As ambições declaradas e as políticas coercitivas da China desafiam nossos interesses, segurança e valores", afirma o texto, que orientará a Otan nos próximos anos.

"A China emprega uma gama de ferramentas políticas, econômicas e militares para aumentar sua presença global e projetar poder, mantendo ao mesmo tempo a opacidade sobre sua estratégia, intenções e desenvolvimento militar", afirma a aliança.

## AMEAÇAS

Putin falou ontem pela primeira vez após a oficialização dos pedidos de adesão de suecos e finlandeses à Otan. Em viagem ao Turcomenistão, ele garantiu não considerar um problema a entrada dos dois países na aliança.

"Não temos problemas com Suécia e Finlândia como os que temos com a Ucrânia", afirmou Putin. "Se Suécia e Finlândia desejarem, podem aderir. É assunto deles. Podem aderir ao que quiserem." O presidente russo, porém, prometeu responder se a Otan instalar infraestrutura nos dois países.

O vice-chanceler, Serguei Riabkov, no entanto, demonstrou mais contrariedade. "A expansão da Otan é um fator desestabilizador. Ela não dá segurança nem aos que a estão expandindo, nem aos que se juntam a ela, nem aos países que percebem a aliança como uma ameaça", disse.



NA ESPANHA Guerra na Ucrânia dominou a reunião de cúpula da Otan; parte dos líderes esteve reunida no G7

# China responde ao G7

Agência Estado

A China acusou o G7 de incentivar "divisão e confronto", nesta quarta-feira (29), após o grupo de sete das principais economias do planeta divulgar comunicado com críticas ao país asiático, na esteira da cúpula de líderes na Alemanha. Porta-voz do ministério das Relações Exteriores chinês, Zhao Lijian afirmou que a nota reforça a narrativa de antagonismo entre democracia e autoritarismo defendida pelo Ocidente, com "difamações e ataques" contra Pequim e intromissão em assuntos domésticos.

"Isso mostra que o G7 não tem intenção de dialogar e cooperar com base na igualdade e no respeito, que o G7 permanece entrenchado em sua mentalidade da Guerra Fria e viés ideológico", afirmou ele, durante coletiva de imprensa.

Zhao Lijian reiterou a ideia de que outros países não devem interferir na situação de Hong Kong, que voltou ao controle chinês há 25 anos. Sobre direitos humanos, ele alegou que os integrantes do G7 não "autoridade" para tratar do tema. Também lembrou da posição chinesa de que Taiwan é parte do país. O porta-voz ainda

ressaltou que a China está comprometida com as diretrizes da Organização das Nações Unidas (ONU) e defende a estabilidade e paz regional. "Isso contrasta fortemente com os EUA, um belicista e manejador de sanções unilaterais ilegais", atacou.

No comunicado criticado pela China, o G7 reclamou de práticas comerciais "sem transparência" que atuam para "distorcer a economia global". Cita ainda denúncias de violações de direitos humanos no Tibete e em Xinjiang, além de pressionar Pequim a convencer a Rússia a encerrar a guerra na Ucrânia.

## PREFEITURA MUNICIPAL DE CHÃ DE ALEGRIA AVISO DE LICITAÇÃO

**PROCESSO PMCA Nº 017/2022 – TOMADA DE PREÇOS Nº 002/2022** - A Prefeitura Municipal de Chã de Alegria, através da Comissão Permanente de Licitação, informa que às 08h00min do dia **19 de Julho de 2022**, receberá os envelopes de Documentos de Habilitação e Proposta de Preços para Contratação de Empresa para Execução de Obras de Drenagem e Pavimentação em paralelepípedos em diversas ruas do Município, do tipo **MENOR PREÇO GLOBAL POR LOTE**, sob regime de EMPREITADA POR PREÇO UNITÁRIO. Valor Total Global: R\$ 1.390.034,52 (um milhão trezentos e noventa mil trinta e quatro reais e cinquenta e dois centavos), sendo R\$ 426.816,11 (quatrocentos e vinte e seis mil oitocentos e dezesseis reais e onze centavos) para o Lote 1 e R\$ 963.218,41 (novecentos e sessenta e três mil duzentos e dezoito reais e quarenta e um centavos) para o Lote 2. Informações na Sede da CPL, sito à Rua Siqueira Campos, 109 – Centro – Chã de Alegria – PE ou através do e-mail: [licitacaochadealegria@gmail.com](mailto:licitacaochadealegria@gmail.com). O edital poderá ser adquirido no Site Oficial da Prefeitura: [www.chadealegria.pe.gov.br/licitacoes](http://www.chadealegria.pe.gov.br/licitacoes).

Chã de Alegria, 29 de junho de 2022.

**Paulo Cesar Cavalcante Beltrão**  
Presidente da CPL.

## PREFEITURA MUNICIPAL DE CHÃ DE ALEGRIA SECRETARIA DE EDUCAÇÃO AVISO DE LICITAÇÃO

A Prefeitura Municipal de Chã de Alegria, através do seu Pregoeiro, informa o **PROCESSO LICITATÓRIO PMCA Nº 018/2022 – PREGÃO ELETRÔNICO PMCA Nº 008/2022**, Objeto: Contratação de empresa especializada na prestação de serviços de Transporte Escolar para estudantes deste Município. Valor Total Estimado para 24 meses: **R\$ 2.135.106,87 (dois milhões cento e trinta e cinco mil cento e seis reais e oitenta e sete centavos)**. As especificações relativas ao objeto encontram-se explicitados no Edital e seus anexos que poderão ser retirados nos sites [www.bnc.org.br](http://www.bnc.org.br) e [www.chadealegria.pe.gov.br/licitacoes](http://www.chadealegria.pe.gov.br/licitacoes). Data de ABERTURA E JULGAMENTO DAS PROPOSTAS: às 08:00h do dia 14/07/2022 INÍCIO DA SESSÃO DE DISPUTA DE PREÇOS: às 08:10 horas do dia 14/07/2022. Informações na Sede da CPL, sito à Rua Siqueira Campos, 109 – Centro – Chã de Alegria – PE ou através do e-mail: [licitacaochadealegria@gmail.com](mailto:licitacaochadealegria@gmail.com).

Chã de Alegria, 29 de junho de 2022.

**Alyson Marcílio de Freitas Mendes**  
Pregoeiro

## PREFEITURA MUNICIPAL DE TAQUARITINGA DO NORTE - PE COMISSÃO PERMANENTE DE LICITAÇÃO AVISO DE LICITAÇÃO - PREGÃO ELETRÔNICO Nº 022/2022

Processo Licitatório nº 031/2022. Pregão Eletrônico nº 022/2022. Objeto: Registro de Preços e eventual contratação de empresa especializada para fornecimento de MATERIAIS ELÉTRICOS, DESTINADOS A MANUTENÇÃO DA ILUMINAÇÃO PÚBLICA EM TODO TERRITÓRIO DO MUNICÍPIO durante o período de 12 (doze) meses, mediante Estudo Técnico Preliminar e Termo de Referência. Valor máximo aceitável R\$ 1.762.771,47 (hum milhão setecentos e sessenta e dois mil setecentos e setenta e um reais e quarenta e sete centavos). INÍCIO DE RECEBIMENTO DAS PROPOSTAS: às 08:00 horas do dia 30/06/2022; FIM DO RECEBIMENTO DAS PROPOSTAS: às 08:55 horas do dia 13/07/2022; ABERTURA E JULGAMENTO DAS PROPOSTAS: das 08:55 às 09:00 horas do dia 13/07/2022; INÍCIO DA SESSÃO DE DISPUTA DE PREÇOS: às 09:00 horas do dia 13/07/2022; REFERÊNCIA DE TEMPO: horário de Brasília (DF); LOCAL: Portal Bolsa Nacional de Compras – BNC [www.bnc.org.br](http://www.bnc.org.br). Edital na íntegra: à disposição dos interessados no Setor de Licitações, na sede da Prefeitura Municipal de Taquaritinga do Norte-PE, sito à Rua Padre Berenguer s/nº Centro Taquaritinga do Norte - PE; nos sites [www.taquaritingadonorte.pe.gov.br](http://www.taquaritingadonorte.pe.gov.br) - Portal da Transparência (outras publicações - avisos de licitações/editais); [www.bnc.org.br](http://www.bnc.org.br) e ainda através do e-mail: [licit.taqdonorte@hotmail.com](mailto:licit.taqdonorte@hotmail.com). Informações complementares através dos telefones (81) 3733-2173 e 3733-1156, de segunda a sexta-feira das 8:00 às 13:00 horas, exceto feriados. Taquaritinga do Norte, 29 de junho de 2022.

**Josenilda Cabral Cavalcante de Menezes - Pregoeira.**



URB RECIFE

## PREFEITURA DO RECIFE SECRETARIA DE INFRAESTRUTURA AUTARQUIA DE URBANIZAÇÃO DO RECIFE – URB RECIFE COMISSÃO PERMANENTE DE LICITAÇÃO – CPL



### AVISO DE EDITAL PROCESSO LICITATÓRIO Nº. 019/2022 – TOMADA DE PREÇOS Nº. 006/2022 - CPL/URB RECIFE

**Objeto:** Contratação de Empresa Especializada para Execução da Obra de Urbanização da Encosta da Rua Marilac, no bairro de Coqueiral – Recife/PE. Valor Máximo Aceitável: R\$ 552.430,00. Data e hora limites para **recepção dos envelopes: 22/07/2022 às 10:00 horas**, data e hora para **realização de sessão por videoconferência, via plataforma Google Meet: 22/07/2022 às 14:00 horas**, a ser realizada e transmitida da sala da CPL/URB Recife, sito à Av. Oliveira Lima, Nº. 867, Boa Vista – Recife/PE - CEP: 50050-390. O Edital está disponível no endereço eletrônico: <http://www.recife.pe.gov.br/portalconpras/app/ConsAvisosPesquisar.php>, ou na sala da CPL, em dias úteis e de funcionamento, no horário de 8:00 às 12:00 horas, mediante a entrega de 01 (um) DVD virgem ou outro tipo de mídia ou, ainda, através do e-mail [cplurb@recife.pe.gov.br](mailto:cplurb@recife.pe.gov.br), solicitando o "Comprovante de Recebimento", que deverá ser preenchido, assinado e encaminhado via e-mail, para o recebimento do Edital Completo. Informações na sala da CPL ou no telefone: 81 3355-5081 / 5079, das 8:00 às 12:00 horas ou através do e-mail: [cplurb@recife.pe.gov.br](mailto:cplurb@recife.pe.gov.br). Recife, 30 de junho de 2022. Irana Almeida – Presidente da Comissão Permanente de Licitação – CPL.

# Esportes

**AFLITOS** Apesar de sair do Z4, Timbu perdeu um pênalti e poderia ter vencido o Criciúma

## Náutico vacila e só empata em casa

**DAVI SABOYA**  
Twitter: @davisaboya

O Náutico empatou por 1x1 com o Criciúma, ontem, nos Aflitos. O duelo foi válido pela 15ª rodada da Série B do Campeonato Brasileiro.

Aos 31 minutos do primeiro tempo, Léo Costa abriu o placar para o Criciúma. E, aos 44, Bruno Bispo empatou para o Náutico. E a virada poderia ter acontecido antes do intervalo.

No último lance, Pedro Vítor foi derrubado na grande área. Pênalti para o Náutico, que o próprio Pedro Vítor foi para cobrança e o goleiro Gustavo defendeu.

Na etapa final, a partida recomeçou equilibrada. Porém, a ideia do Náutico de conseguir a virada foi atrapalhada por uma falta infantil do zagueiro João Paulo.

O defensor do Náutico atingiu o adversário com o cotovelo no rosto. Cartão vermelho direto e uma expulsão inquestionável.

Depois, mesmo com um a menos, o Náutico conseguiu



**DESFALQUES** Sem contar com os principais jogadores do time, alvirubros terminaram a partida com um a menos

segurar o Criciúma. Dessa maneira, conseguiu somar pelo menos mais um ponto.

Apesar do empate, o Náutico deixou a zona de rebaixamento. Agora, ocupa a

16ª colocação com 15 pontos. O Criciúma foi para sexto com 20 e visita o Ituano na próxima rodada.

Já o Náutico enfrenta o Novorizontino, no sába-

do, às 18h30, de novo, nos Aflitos. Nesta quarta-feira, 4.089 torcedores estiveram presentes no empate, o que gerou uma renda de R\$ 27.072, 00.

### SPORT



**VOLTEI RECIFE** Técnico chega para comandar o Leão na Série B

## Lisca promete entrega total

Da Redação, com Agência Estado

O técnico Lisca chegou, ontem, ao Recife para assumir o comando do Sport em substituição a Gilmar Dal Pozzo, que não resistiu à queda de produção do time na Série B e acabou demitido. Logo no primeiro contato, o novo treinador mandou um recado para torcedor rubro-negro.

“Quero que a torcida nos apoie, que confie, acredite. Não vai ser fácil essa recuperação, mas eu conto com a energia positiva e o amor que vocês têm pelo clube. Espero que isso passe para o nosso jogador e, juntos, possamos buscar os nossos objetivos. Domingo, o jogo é fora (Vasco, no Rio), mas no sábado que vem (duelo contra o Londrina) eu tenho certeza de que a Ilha (do Retiro, estádio do Sport) vai rugir”, falou o treinador ainda no aeroporto.

Bastante empolgado, Lisca disse estar muito feliz por voltar a trabalhar em Recife e prometeu muita entrega. “Demorou um pouco para eu voltar a trabalhar

aqui. Quero participar da família Sport e estou muito feliz. Sei que tem muito trabalho e eu adoro trabalhar. Não foi fácil chegar a essa condição de treinar um clube do tamanho do Sport e vou valorizar demais minha passagem”

O comandante falou ainda da repercussão que a sua chegada está tendo desde que foi anunciado como técnico. “Tenho acompanhado pelas redes sociais e estou muito feliz. Essa aceitação me deixa muito feliz, mas agora, precisamos corresponder, apresentar resultados, precisamos de desempenho para poder comemorar, de fato, este casamento.”

E Lisca, de fato, vai ter que arregaçar as mangas em seu novo clube. Apesar de ocupar a quinta colocação na classificação da Série B do Brasileiro, o time vem em queda. Nos últimos cinco jogos, foram três empates e duas derrotas. O aproveitamento da equipe é de 46,7%. O ataque é o setor que mais preocupa a torcida. Em 15 rodadas, o Sport marcou apenas dez gols.

### ● Loterias

**Quina** Concurso 5884

18 42 45 60 77

Quina	0	0
Quadra	46	6.884,39
Terno	3.486	86,51
Duque	93.988	3,20

**Federal** Extração 5676

1º 009028

2º 099440

3º 080393

4º 066550

5º 075195

**Super 7** Concurso 263

1 2 3 4 5 6 7  
6 7 3 0 8 9 8

7 acertos	0	0
6 acertos	2	20.869,07
5 acertos	60	993,76
4 acertos	890	66,99
3 acertos	8.599	5,00

29/06/2022

**Lotofácil** Concurso 2559

01 03 05 07 08  
09 10 12 13 14  
16 17 19 21 25

15 acertos	2	556.506,66
14 acertos	743	448,70
13 acertos	12824	25,00
12 acertos	129767	10,00
11 acertos	626971	5,00

**Lotomania** Concurso 2332

05 06 15 20 29  
31 38 47 49 58  
61 65 66 69 71  
80 82 94 95 97

20 acertos	0	0
19 acertos	2	99.124,61
18 acertos	52	2.382,80
17 acertos	482	257,06
16 acertos	3180	38,96
15 acertos	13424	9,23
0 acertos	0	0

### Rápidas

#### Neymar deseja continuar no PSG

Se Neymar desejava deixar o Paris Saint-Germain em 2019 e o clube impediu sua saída, o cenário se inverteu três anos depois. Hoje, a agremiação francesa quer se livrar do craque brasileiro em mais uma renovação de elenco, mesmo que ele tenha contrato até a metade de 2025. O jogador, porém, faz jogo duro e não tem a intenção de se mudar de Paris. Pessoas ligadas ao atleta ouvidas pela reportagem disseram se tratar de apenas “mais um episódio de especulação” noticiado pela imprensa estrangeira, algo normal neste período em que a janela para contratar novos jogadores está aberta e a nova temporada do futebol europeu ainda não começou.



#### Piquet pede desculpas a Lewis Hamilton

O ex-piloto de Fórmula 1 Nelson Piquet divulgou uma nota oficial, ontem, com um pedido de desculpas a Lewis Hamilton por tê-lo chamado de “neguinho” durante entrevista concedida em novembro do ano passado, para comentar sobre uma manobra do piloto da Mercedes. O tricampeão de 69 anos, porém, citou um equívoco na tradução do termo, alegando que a palavra é usada coloquialmente no Brasil, minimizando o caso e suas declarações de cunho racista. “Peço desculpas de todo o coração a todos que foram afetados, incluindo Lewis, que é um piloto incrível”, escreveu.

# Cultura

**CINEMA** Estreia hoje primeiro longa-metragem do diretor pernambucano Fábio Leal, *Seguindo Todos os Protocolos*, um forte registro da pandemia

## De um tempo incrivelmente real

**ROMERO RAFAEL**  
rrafael@jc.com.br

Um lance no Carnaval 2020 que virou romance a distância. As relações (ainda mais as sexuais) virtualizadas. Uma vida que já não era mais possível se não revisitada pela memória guardada no rolo de câmera. A cidade vista quase só da janela. As ruas esvaziadas. Uma ou duas pessoas num apartamento, seguindo protocolos, certos protocolos, alguns protocolos — como transar intermediados por uma cortina de plástico.

As imagens e as interações em *Seguindo Todos os Protocolos*, primeiro longa-metragem do ator e diretor pernambucano Fábio Leal, são um registro ficcional-documental do que ocorreu a muitos de nós — ainda mais os sozinhos, solteiros, isolados — na pandemia. “Me utilizo da ficção como certa proteção da realidade, e também como forma de poder falar da realidade”, diz Fábio que toca na real de um tempo que já parece muito distante, mas que — não nos enganemos — ainda o arrastamos.

*Seguindo Todos os Protocolos* estreia hoje nos cinemas (há sessões no Cinema do Porto), depois de ser exibido na programação de reabertura do Cinema São Luiz (agora novamente fechado), e após participar da Mostra de Cinema de Tiradentes, onde foi premia-



**CONTATO PERIGOSO** Personagens em *Seguindo Todos os Protocolos* tentam transar por uma cortina de plástico

do. Além do enredo, sua própria realização é um registro da pandemia: foi gravado em quatro diárias apenas, entre julho e setembro de 2021, com verba de um curta-metragem, ainda assim graças à Lei Aldir Blanc, e quase inteiramente no apartamento do realizador, com no máximo seis pessoas no set.

Também protagonista de seu filme, Fábio Leal explica que o seu personagem, Chico, é um amalgamado de situações — umas vividas por ele mesmo, outras por amigos e algumas que leu. Nos encontros com outros caras a que se submete, sobressaem tanto o medo de se contaminar com o vírus quan-

to divergências e interrogações sobre como se proteger.

“Como a gente não teve uma liderança nacional [na pandemia], cada um acabou fazendo os seus próprios protocolos. Os protocolos que cada um de nós seguia eram um pouco personalizados; iam até onde se achava que era o certo”, comenta Fábio, que lembra de quando o tipo de máscara PFF2 era recomendado para apenas profissionais de saúde.

“Ainda hoje, a maioria das pessoas não usa PFF2, muita gente usa máscara de tricô, ou não usa ao ar livre; usa no queixo ou com o nariz pra fora. O álcool em gel ficou mais como símbolo de combate à

COVID-19 do que a máscara”, relatou sobre não haver um consenso sobre os protocolos, na entrevista que fizemos em fevereiro, pouco depois do surto da ômicron.

“Tudo isso gerou também uma ansiedade muito grande. O que eu faço para me proteger?”

Numa videochamada, Chico, que estava trancado em casa e ‘cancelando’ quem continuava a vida normalmente, se atrita com o namorado, que seguia saindo e encontrando pessoas. “É sobre a pandemia que ele acha que deveria ser vivida. Isso era muito importante de falar: como a gente viveu pandemias diferen-

tes e ficou intolerante com os modos de viver diferentes dos nossos”, reflete.

“De certa forma, isso acirrou algo que já estava bastante forte na sociedade: as bolhas, os nichos, e como a gente está despreparado para o diálogo. Como a pandemia colocou tudo mediado por tela e o distanciamento foi ‘despersonalizando’, a gente foi se distanciando de formas de encarar o diferente, sendo menos maleável.”

“A gente viveu pandemias diferentes e ficou intolerante”

### RACISMO

Fora as questões que nos riscaram e continuam como marcas do isolamento, distanciamento e temor pela vida, *Seguindo Todos os Protocolos* também pincela temas relacionados ao racismo e que sobressaíram junto com o início da crise de saúde, tanto no enredo do *Big Brother Brasil 20* quanto no movimento “Black Lives Matter” e na repercussão da morte de Miguel no Recife.

“Os únicos assuntos que quebravam a bolha da pande-

mia, pelo menos na minha timeline, eram sobre colorismo e questões identitárias relacionadas à negritude”, conta ele, que diante dessas questões posicionou o seu personagem, um homem branco cisgênero de classe média e politicamente de esquerda.

Não é que esses temas são “tratados”, se é que o cinema pode fazer isso, mas são lançados e incomodam de relance — não sem deixá-los ruminando na nossa cabeça. Num dos momentos, assistindo a um vídeo sobre colorismo, o personagem consome o assunto com o dedo nervoso e a atenção aflitiva como quando saímos pulando os Stories do Instagram.

Sobre essas questões, Fábio Leal reflete que “é difícil fazer penetrar no outro o que se está dizendo” e que elas “não são assimiladas 100% e no instante”.

“Existe uma certa performance do branco social. Desde a última onda do feminismo, por exemplo, é muito fácil para o homem hétero cis aprender palavras e reproduzi-las, como ‘gaslighting’, e ele vira logo um aliado. Mas, há um tempo para assimilação de ideias, para o entendimento e cessão de espaço. Não é tão fácil, não é ‘há uma reparação histórica a ser feita e eu vou reparar agora mesmo’.”

● Continua na página 17

**Assinante JC tem 50% de desconto\***

Jornal do Commercio



“DO MESMO PRODUTOR DE O VENDEDOR DE SONHOS”



ADAPTAÇÃO TEATRAL DO BEST-SELLER DE:

Augusto Cury

**NUNCA DESISTA DE SEUS SONHOS**

SEXTA | 01/07 | 20H

TEATRO DO PARQUE RECIFE/PE



REALIZAÇÃO: **APPLAUS**

\* Consulte regulamento no site

**Assinante JC tem 50% de desconto na compra de até 02 ingressos.** Apresente o cartão JC Clube, um documento com foto e aproveite!

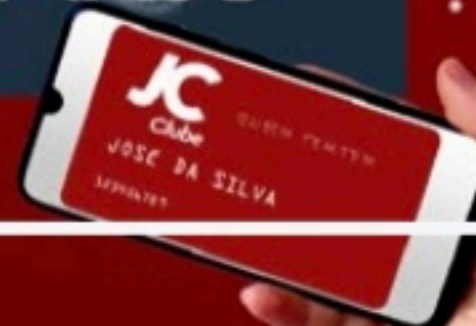



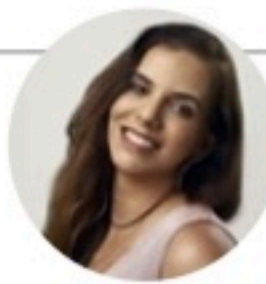

MIRELLA MARTINS  
mirella@ne10.com.br  
www.social1.com.br  
Twitter e Instagram: @blogsocial1  
Telefone: (81) 3413-6418

ASSISTENTE:  
Romero Rafael  
rrafael@jc.com.br

## Alceu 1

Durante suas lives, Alceu Valença teve alguns momentos inusitados captados pelo diretor Marcos Credie, que teve acesso à intimidade do artista durante o período de quarentena. O resultado chama-se *Sem Pensar no Amanhã*, filme que chega em pay-per-view no dia 15 de julho.

## Alceu 2

Enquanto o mundo enfrentava a pandemia da covid-19, Alceu entrou em estúdio para dar vazão a tudo que escreveu, sozinho, em seu apartamento no Rio de Janeiro. Em um dos quatro álbuns, teve ao seu lado no estúdio o fiel companheiro Paulinho Rafael, seu guitarrista há anos, que viria a falecer meses após as gravações.

## Alceu 3

Trata-se do primeiro lançamento do Pipoca, coletivo que desenvolve comunidades em torno de paixões do brasileiro, sem distribuidores intermediários ou dependência de algoritmos, com a renda gerada diretamente para o artista. Ao comprar o acesso ao filme, o fã terá direito a assistir ao material por um mês, pagando diretamente na plataforma do projeto.



DAVISON NUNES/JC IMAGEM

## Reta final

Felipe e Germana com Duda e Marcelo Vieira, na festinha de São João: terminando esse mês tão especial

# Brasil: mercado de cerveja em altíssima expansão

O Brasil é hoje um dos principais produtores de cerveja no mundo, ficando atrás apenas da China e dos EUA. O setor representou 2,02% do PIB brasileiro, em 2019, com aproximadamente 1.300 cervejarias.

Em 2021, os números seguiram crescendo e mantendo-se em alta, alcançando o volume de cerca de 14,3 bilhões de litros, bem como crescimento de 7,7% ante 5,3% em 2020, segundo levantamento

da Euromonitor para o Sindicato Nacional da Indústria da Cerveja. Aliás, começa, hoje, em São Paulo, o congresso "Cerveja é Gastronomia", para profissionalizar ainda mais o mercado.

## Emoção 1

O ser humano é, acima de tudo, um ser movido pelas emoções. Desde as mais primitivas às que desenvolvem ao longo da existência. No ambiente de trabalho não é diferente. Por isso, os gestores já entenderam que promover o autoconhecimento e o amadurecimento emocional impacta positivamente nos resultados das organizações.

## Emoção 2

O autoconhecimento permite ao colaborador desenvolver uma habilidade necessária à manutenção da inteligência emocional. Diante do cenário corporativo atual, que demanda criatividade e adaptabilidade para manter a competitividade das organizações, a inteligência emocional é essencial para manter um clima corporativo saudável.

## Emoção 3

"A inteligência emocional é a capacidade de ser humano de lidar com as suas emoções e com as de outras pessoas. Ao assumir um cargo de gestão, o profissional aprende a lidar adequadamente com as emoções da equipe que lidera a fim de favorecer a produtividade organizacional", detalha Lorena Bezerra, coach em implantação de programas de desenvolvimento de líderes e professora do Cedepe Business School.



DIVULGAÇÃO

## Um brinde

Ilan Campos, Igor Zanella, Mário Roberto Barros e Ingrid Zanella, em noite especial, no Empório



DIVULGAÇÃO

## Lançamento

Patrick Barbosa e a portuguesa Helena Almeida com revista e livro

## Aniversariantes

Marcos Vinícios Vilaça, Antônio Batista, Célio Spinelli, Clara Angélica, Antônio Carlos Carneiro Leão, Antônio Ramiro Costa, Maria Lúcia Lima, Maria Amélia Almeida, Zeneide Barros, João David de Souza Filho, Jane Gonçalves e Edvaldo Cavalcanti.

## Para Lia

A cirandeira mais famosa do Brasil, Lia de Itamaracá, vai ocupar o Teatro do Parque, no Recife, com o projeto *Ciranda no Parque*, hoje. Roger de Renor também estará no show, além do DJ Dolores.

## Para Nicette

O livro da atriz e diretora Beth Goulart, *Viver É uma Arte: Transformando a Dor em Palavras*, chega às livrarias como uma homenagem a Nicette Bruno, com prefácio de Nélida Piñon e posfácio de Fernanda Montenegro.



ACERVO PESSOAL

## Coquetel

Fabi Waisman e Edjany Sá conferiram as tendências da alta costura

## Futuro

O 6º Relatório Luz da Sociedade Civil sobre a Implementação da Agenda 2030 no Brasil será lançado hoje, às 14h, na Câmara dos Deputados. Coeditado pela ONG Gestos, foi produzido por 101 especialistas e apresenta um panorama das políticas do Brasil.

## Eficiência

Adriana Bezerra recebe convidados hoje para comemorar os 6 anos da UPAE do Arruda, período em que a unidade realizou 410 mil exames diagnósticos. A administração do equipamento é do HCP Gestão, pilotada por Filipe Bitu.

## Startup

Erik Fontenele Nybo faz palestra no lançamento do livro *Startups — Desafios Jurídicos*, dia 7, às 18h30, no auditório da OAB-Perambuco. A publicação conta com artigos de vários advogados e coordenação de Pedro Silveira.

## Rápidas

Nesta quinta, a partir das 18h, Rafa e Mari Leal fazem o corta fita da nova loja da Fattoria Design, na Domingos Ferreira. A marca recifense é referência há oito anos em artigos personalizados para compor o quarto de forma completa.

**A Natura lançando megacampaña que apresenta as novas embalagens de Kaiak, feitas com até 20% menos plástico e 50% de plástico reciclado retirado do Litoral brasileiro.**

Quem está em Portugal é o advogado previdenciário Almir Reis. Ele participa do 10º Fórum Jurídico de Lisboa.

**Eduardo Gaudêncio apresenta duas obras inéditas de sua autoria na Feira na Rosenbaum, de amanhã a domingo, no Eufrásio Barbosa, em Olinda. As duas peças fazem referência ao isolamento e a mudanças provocadas pela pandemia, e são intituladas "Saudade tão grande" e "Saudade de você".**

Se você gosta comida de milho, uma dica: a pamonha de forno da Parla Deli. Algo maravilhoso com uma textura incrível.

# Entretenimento

**ESCALAÇÃO** Fábio Leal expõe falta de corpos gordos como protagonistas em filmes

## “Não vejo pessoas como eu no cinema”

Continuação da página 15

**ROMERO RAFAEL**  
rrafael@jc.com.br

Longa-metragem *Segundo Todos os Protocolos* é o quarto trabalho de Fábio Leal na direção. Com exceção do documentário *Deus Tem Aíds*, dirigido em parceria com Gustavo Vinagre e ainda não lançado, ele faz uma ponta como ator no seu curta-metragem de estreia, *O Porteiro do Dia* (2016), e protagoniza os trabalhos seguintes: o curta *Reforma* (2018), cuja atuação foi premiada no Festival de Brasília de 2018, e o longa que é lançado agora.

Pergunto a Fábio porque ele tem se colocado com frequência nos filmes que dirige: “Eu sou ator formado em teatro e adoro atuar, mas tenho dificuldade em ser convidado e ser visto como ator. Então, é uma forma de eu exercer a minha profissão primeira”.

“Tenho consciência de que eu não tenho o tipo físico que é mais chamado para atuar. Existe uma resistência forte em chamar pessoas que não são magras para protagonizar”, completa.

O ator e diretor tem feito um cinema em que a câmera jamais intimida e é muito íntima: corpos aparecem nus, podem ser gordos e transam (no fim das contas, percebe, é tudo trivial).

Interessa a ele falar sobre sexo porque “o maior drama de todos talvez seja o sexo”, esboça. “As questões sexuais são importantes, mas a gente tem uma não-sexualização do corpo gordo. Eu não vejo pessoas como



**EM CENA** Fábio Leal no curta *Reforma*, com que foi premiado no Festival de Brasília

eu no cinema em relações sexuais”, observa ele, que se colocou nu e em cenas de sexo nos dois trabalhos que protagoniza.

“Como ator, eu me exponho de uma forma que não sei se eu pediria para outro ator [fazer igual], como mostrar estrias, gordura nas costas, flacidez, nudez”, continua. “Eu já me entendo melhor com o meu corpo, com a exposição dele, ao mostrar o que para as pessoas podem ser defeitos físicos. Aprendi a ter mais carinho com meu corpo.”

Escalar outro ator também significaria aumentar os custos de produções realizadas com baixo orçamento. *Segundo Todos os Protocolos*, mesmo, era um curta que, com economias e parcerias, foi espichado para um longa.

O que Fábio Leal vem fazendo é movimentar-se — cabeça, câmera e corpo — para materializar em audiovisual reflexões e imagens que não vão por aí. E se ele não se escala como ator do próprio filme, não atua, ou teria de esperar, quem sabe, uma comédia, gênero em que é mais comum ver atores gordos.

Mas a comédia, para ele, não é o mesmo vetor que as relações afetivo-sexuais são para os assuntos que ele quer abordar — “Pra mim, a ideia de comédia não é de alívio, ela é uma tensão. O humor nos filmes vem de tensões, fricções, medos.”

Diferentemente, explica, “uma relação sexual é uma conversa, que pode ser agressiva ou um papo gostoso; pode ser mil coisas e só se descobre na relação pessoal. Você descobre a grande questão da pessoa na vida.”

**SHOW**



**REPERTÓRIO** Lia vai cantar músicas dos álbuns *Ciranda de Ritmos* e *Ciranda sem Fim*

## Lia de Itamaracá faz Ciranda no Parque

Da Redação

Maiores cirandeira do País, Lia de Itamaracá vai ocupar o Teatro do Parque na noite de hoje, a partir das 19h. A apresentação *Ciranda no Parque* une seus dois discos mais recentes, *Ciranda de Ritmos* (2010) e *Ciranda sem Fim* (2019).

No palco, Lia receberá a cantora Daúde, com quem tem firmado uma parceria em apresentações pelo Brasil, e também Roger de Renor e DJ Dolores, produtor do *Ciranda sem Fim*.

O show contará, ainda, com projeções de peças, fotografias e figurinos que fazem parte da exposição sobre a artista no Itaú Cultural, em São Paulo, inaugurada no mês de abril e em cartaz até 11 de julho. A projeção será executada pela VJ Biarritz.

Lançado em 2010, o álbum *Ciranda de Ritmos* abre espaço para o coco de roda e o maracatu, na companhia das vozes de Severina e Dulce Baracho, filhas do conhecido cirandeiro Antonio Baracho, um dos mais im-

portantes nomes da cultura de Pernambuco.

Já *Ciranda sem Fim*, com produção de DJ Dolores, oferece uma fusão entre novos e antigos sons. Entre as letras redescobertas estão *Apenas um Trago (Bom Dia, Meu Amor)* — sucesso nos anos 70, composta pelo mineiro e cantor de brega Jose Ribeiro — e *O Relógio* — versão brasileira de El Reloj, sucesso do cantor mexicano Roberto Cantoral, nos anos 50, gravada no Brasil por Altermar Dutra.

### PROJETOS

A Rainha da Ciranda tem agenda agitada para este ano. Ela terá participação numa série brasileira da Netflix gravada em Salvador e está em tratativas para se apresentar no suntuoso Carnegie Hall, em Nova York.

● **Show Ciranda no Parque, de Lia de Itamaracá.** Hoje, às 19h, no Teatro do Parque (Rua do Hospício, 81, Boa Vista). Ingressos custam R\$ 80 (inteira) e R\$ 40 (meia), à venda na plataforma Sympla

## Horóscopo JC

A Lua forma oposição a Plutão e quadratura com Marte. O Sol forma sesqui-quadratura com Urano. Um dia de tensão entre o que desejamos e o que é permitido pelas circunstâncias. Nossa mente sonha alto e a realidade concreta exerce pressão contrária, puxando nosso pé para a terra. Esta questão nos é colocada: como conciliar belos sonhos com a realidade áspera e dura.

**ÁRIES 21/3 a 20/4**  
**ELEMENTO:** Fogo  
**REGENTE:** Marte

Você queria mais folia e entretenimento social, mas o trabalho faz suas exigências. Os planos para o trabalho devem ser mais ousados e amplos, mas também concretizáveis.

**TOURO 21/4 a 20/5**  
**ELEMENTO:** Terra  
**REGENTE:** Vênus

Você vislumbra novas possibilidades para a atividade profissional. Não se iniba em colocar sua forma de pensar e de comandar. Este é um ano para seu trabalho crescer.

**GÊMEOS 21/5 a 20/6**  
**ELEMENTO:** Ar  
**REGENTE:** Mercúrio

O início de grandes viagens ou estudos está beneficiado. Certifique-se de ter uma boa base material para essas grandes realizações. Não vá você sonhar em vão.

**CÂNCER 21/6 a 22/7**  
**ELEMENTO:** Água  
**REGENTE:** Lua

Cuide de se comunicar direito com as pessoas. Não deixe de falar o que é imprescindível. Seja claro em suas colocações, ou poderá se emaranhar e se confundir nas névoas.

**LEÃO 23/7 a 22/8**  
**ELEMENTO:** Fogo  
**REGENTE:** Sol

A relação a dois ingressa em momento importante, de redefinição do relacionamento. As condições práticas e materiais terão que ser levadas em conta, de maneira especial.

**VIRGEM 23/8 a 22/9**  
**ELEMENTO:** Terra  
**REGENTE:** Mercúrio

É hora de se preparar para o trabalho. Você tem um bocadinho de coisas a fazer, um grande potencial produtivo a consolidar. Seja bem cuidadoso nas relações de trabalho.

**LIBRA 23/9 a 22/10**  
**ELEMENTO:** Ar  
**REGENTE:** Vênus

Os altos ideais para a vida amorosa serão contidos pelas limitações da realidade. Procure a perfeição ideal dentro do que a realidade lhe permite. Tenha humildade.

**ESCORPIÃO 23/10 a 21/11**  
**ELEMENTO:** Água  
**REGENTE:** Plutão

É tempo de começar a reformar e melhorar sua casa. Por desejo pessoal, você quer certas soluções; mas por responsabilidade outras necessidades lhe são exigidas.

**SAGITÁRIO 22/11 a 21/12**  
**ELEMENTO:** Fogo  
**REGENTE:** Júpiter

É hora de pensar em reorganizar sua rotina de vida; ou de começar viagens e estudos que lhe sejam importantes. As responsabilidades de trabalho precisam ser respeitadas.

**CAPRICÓRNIO 22/12 a 20/01**  
**ELEMENTO:** Terra  
**REGENTE:** Saturno

Desenvolver a vida financeira, que tem bom potencial este ano, exige se equilibrar entre projetos idealistas e uma lida prática organizada. Não se paralise, não se mova em falso.

**AQUÁRIO 21/1 a 19/2**  
**ELEMENTO:** Ar  
**REGENTE:** Urano

Você quer ser muito mais do que você foi até aqui. Ótimo. Mas não basta idealizar esse belo sonho. Veja como fará para efetivamente ser uma pessoa mais legal e bacana.

**PEIXES 20/2 a 20/3**  
**ELEMENTO:** Água  
**REGENTE:** Netuno

Você queria ter muito mais liberdade do que a existência lhe permite. Concordar com as condições da realidade é o ponto de partida para constituir uma liberdade real e efetiva.

## Quadrinhos JC

Niquel Náusea - Fernando Gonzales



Samanta - Alpino



Chiclete com Banana - Angeli



Xaxado - Cedraz



# Televisão

## Imagem & Diversão

### Canal 1

FLÁVIO RICCO  
Colaboração  
JOSÉ CARLOS NERY



## Record articula sequência de realities shows

A programação da Record terá um segundo semestre dos mais movimentados, a partir de trocas na sua dramaturgia e uma sequência já estabelecida de todos os seus realities shows.

A sexta edição do *Power Couple*, sob o comando de Adriane Galisteu terminará daqui duas semanas, 14 de julho, quinta-feira.

Já para o dia 18, uma segunda, se confirma a estreia da segunda temporada do *Ilha Record*, desta vez com apresentação de Mariana Rios. Gravações a toque de caixa em Paraty, no Rio de Janeiro.

Também em julho, com a conclusão de *Todas as Garotas em Mim*, a série *Reis* voltará com as suas próximas temporadas, destacando Saul (Carlo Porto) e Davi (Cirillo Luna), além de vários novos atores, como Christine Fernandes, Juliana Boller, Maiara Walsh, entre outros.

E um pouco mais à frente, *A Fazenda 14*, também com apresentação de Adriane Galisteu. A exibição será entre setembro e dezembro, mas com a sua produção ativada, inclusive contatos com os seus possíveis participantes. Trabalho pela frente.

### TV Tudo

## Aquecendo

Marcada para a próxima segunda, nos Estúdios Globo, a primeira gravação do *Pipoca da Ivete*, novo programa dos domingos.

Na terça-feira, teve uma externa na Avenida Paulista.

## Estúdio

A Globo marcou para o início da próxima semana as gravações das primeiras cenas em estúdio com todo o elenco da nova novela das seis, *Mar do Sertão*, protagonizada por Sérgio Guizé, Renato Góes e Isadora Cruz.

A parte de externas, na região Nordeste do país, já foi encerrada.

## Impactante 1

Foi impactante o capítulo de terça-feira de *Pantanal*, que trouxe uma sequência sobre as queimadas na região. Não só pela interpretação de Osmar Prado, como o Velho do Rio, observando tristemente os incêndios, mas com as imagens reais do resultado desta ação criminosa do homem.

Foi uma atualização que a obra original não tinha, mas que souu urgente e necessária, com direito a novela ir para o intervalo em silêncio, de luto.

## Impactante 2

As sequências de fotos e vídeos de apoio foram feitas em 2020 por oito fotógrafos e fotojornalistas, além do Corpo de Bombeiros do Mato Grosso do Sul.

Um trabalho capitaneado pelo pesquisador de imagens de *Pantanal*, Raphael Machado.

**PANTANAL** Osmar Prado emocionou público com atuação do Velho do Rio diante das queimadas

# Osmar e o Velho são pop

EMANUEL BENTO  
ebnascimento@jc.com.br

Veterano da TV brasileira, o ator Osmar Prado vem sendo descoberto pela nova geração que assiste ao remake de *Pantanal*. Mesmo com uma história original dos anos 1990 e um temática rural, o folhetim da TV Globo tem sustentado relevância nas redes sociais, onde o Velho do Rio, personagem vivido pelo ator, é um dos líderes de popularidade.

Na noite de terça-feira (28), o personagem, carinhosamente apelidado de "Véio do Rio", emocionou os telespectadores numa cena de incêndio do Pantanal. Esta é uma abordagem que não foi exibida na novela original, mas que agora é pertinente diante da atual devastação do bioma brasileiro.

Osmar Prado entregou uma interpretação profunda, como o digno guardião espiritual da região que é seu personagem. Joventino Leônico zela pelos rios,



EM CENA Ator impressionou telespectadores de *Pantanal* no cap. de terça

animais e matas. Na primeira versão, o papel foi do ator Cláudio Marzo (1940-2015).

A cena chamou atenção nas redes sociais. "Osmar Prado sempre genial", publicou a atriz Di-ra Paes, que interpreta Filó na trama.

"O desespero do Véio do Rio

vendo o Pantanal em chamas transparece a dor e indignação de Osmar Prado e todos/as nós", comentou o jornalista Jefferson Nascimento.

"Osmar Prado emocionou com cenas envolvendo queimadas no Pantanal. Em 1993, ele também emocionou com a cena (forte,

## Hoje na TV

### TVU/TV BRASIL

**(14h) SESSÃO FAMÍLIA / JECÃO...** UM FOFUQUEIRO NO CÉU. De Amácio Mazzaropi, Pio Zamuner. Com Amácio Mazzaropi, Geny Prado, Paulo Greven, Dante Ruy, Gilda Valença, Denise Del Vecchio, Edgard Franco, Elizabeth Hartman, João Paulo, Leonor Navarro, Rose Garcia, Armando Paschoalim. Jecão Espinho se vê envolvido com problemas relacionados à sua sorte com dinheiro. Ele e o filho Martinho ganham na Loteria "Espiritiva" e vão para São Paulo receber o prêmio. Quando voltam para cidadezinha onde moram, são recebidos pela população fanfarra, faixa de boas-vindas e muita festa, mas também por olhos cobiçosos.

**(22h30) CINE NACIONAL / AS VIDAS DE CHICO XAVIER.** De João Carlos Daniel. Com Tony Ramos, Cassio Gabus Mendes, Nelson Xavier, Christiane Torloni, Natalia Soutto, Mathheus Costa, Ângelo Antônio. Desde criança, Chico Xavier ouvia vozes e via pessoas que já tinham falecido. Seus relatos eram sempre desacreditados, sob a justificativa que eram sua imaginação ou obra do demônio.

### TV GLOBO

**(15h30) SESSÃO DA TARDE / BEM-VINDO À VIDA.** De Alex Kurtzman. Com Elizabeth Banks, Barbara Eve Harris, Chris Pine, Jon Favreau, Michelle Pfeiffer, Olivia Wilde. Após a morte do pai, Sam descobre que toda sua herança foi deixada para Josh, o filho problemático de Frankie. Ao se aproximar deles, suas vidas mudam de vez.

### TELECINE PREMIUM

## Resumo das Novelas

### TV Jornal/SBT

**(20h30) Poliana Moça**  
Poliana fica na dúvida de ligar para o pai e pedir permissão para ir à casa de João. Gatuno e Raposo anunciam um assalto às crianças. Otto fala com Nanci sobre Waldisney; o dono da Onze acredita que Roger esteja envolvido com Waldisney. Helô declara sua opinião a Renato sobre comportamento na escola. Song revela outra mentira do Eric na roda. Na casa de Vini, Raquel é atingida por uma faca no pé. Família de Durval comenta sobre novo visual do portuga. Pinóquio curte noite na rua. Otto vai atrás de pista sobre denúncia do caso do Waldisney.

**(21h30) Carinha de Anjo**  
Vitor e Estefânia fazem uma brincadeira para revelarem o sexo do bebê para a família. O casal revela que Estefânia está grávida de tri-gêmeos, duas meninas e um menino. Todos comemoram. Rogério e Cassandra conversam. O rapaz diz que a garota precisa parar de implicar com todos. Cassandra pede uma chance para Rogério. O rapaz diz que se ela parar de ter comportamentos de uma criança birrenta ele poderá dar uma chance para os dois se conhecerem melhor. Haydee chora compulsivamente em casa ao acreditar que perdeu o amor de sua vida devido ao seu passado. Após interferir na empresa, Leonardo diz para o Padre Gabriel e para Estefânia que parte do conselho diretor da Rey Café acha que Gustavo não deve voltar ao comando da empresa por enquanto. Madre Superiora entrega para Fabiana o novo hábito, de freira, que ela poderá usar a partir da missa do dia seguinte.

**(23h40) A FILHA DO REI.** De Sean McNamara. Com Pierce Brosnan, Kaya Scodelario, William Hurt. O Rei Louis XIV segue em uma busca obsessiva pela vida eterna. Ele tenta usar a força vital de uma sereia para isso, mas sua filha bastarda descobre a existência da criatura e complica os planos do pai.

### TELECINE AÇÃO

**(20h15) TRIPLA AMEAÇA.** De Jesse V. Johnson. Com Tony Jaa, Iko Uwais, Tiger Hu Chen. A filha de um bilionário vira alvo de um cartel criminoso. Sua única chance são dois lutadores e um terceiro que quer se vingar dos ho-

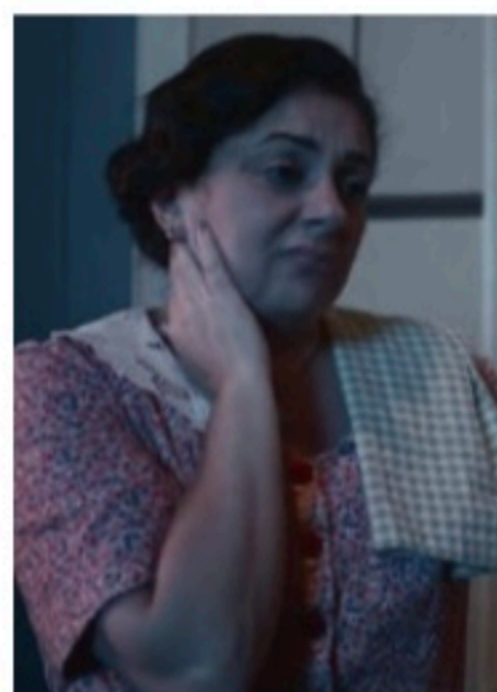

### TV Guararapes/Record

**(21h) Todas as Garotas em Mim**  
Heloísa e Júlio avaliam o seu relacionamento. Erick aparece de surpresa na casa de Mirela. Os planos de Júlio e Carla vão por água abaixo. Giane é confrontada e fica numa sinuca de bico. Carla acha melhor se afastar de Júlio e ele fica intrigado achando que Erick é seu filho.

### TV Globo

**(18h25) Além da Ilusão**  
Davi despista Isadora. Ambrósio confirma a gravidez de Úrsula para Eugênio. Úrsula esconde o documento falso de Fátima na casa de

mens quem tentam matá-la. Juntos, eles lutarão para impedir os assassinos.

### TELECINE PIPOCA

**(22h) AVES DE RAPINA: ARLEQUINA E SUA EMANCIPAÇÃO FANTABULOSA.** De Cathy Yan. Com Margot Robbie (foto), Mary Elizabeth Winstead, Jurnee Smollett. Em Gotham City, Arlequina, Canário Negro, Caçadora e a policial Renée Montoya formam um grupo excepcional de heroínas para salvar uma garota do criminoso Máscara Negra.

por sinal) da morte de Tião Galinha em 'Renascer' como um trabalhador do campo que não consegue ter sua terra pra trabalhar. Bonito quando a arte nos faz refletir", lembrou o jornalista Fred Santana.

"Osmar Prado, na minha opinião, é um dos maiores atores da história deste país. Sou seu fã, desde o Tião Galinha", escreveu o internauta Gustavo Graminho.

Tião Galinha é um dos personagens de maior sucesso da carreira de Osmar Prado na TV. Pertence ao universo da novela *Renascer*, exibida em 1993, também de autoria Benedito Ruy Barbosa, criador de *Pantanal*, que nesta versão tem texto adaptado pelo neto Bruno Luperi.

O ator de 74 anos estreou na TV Paulista, passou pela Excelsior e chegou à Globo em 1969, no elenco da novela *Verão Vermelho*, de Dias Gomes. Em 1972, encarou o seu primeiro protagonista, o caipira Juba, em *Bicho do Mato* (1972), de Chico de Assis e Renato Correia de Castro.

## Destaques da programação

### TV Jornal/SBT 2

(81) 3413.6300  
06:00 - Primeiro Impacto  
07:00 - Uma Pausa Para Pensar  
07:01 - Primeiro Impacto PE  
08:00 - Primeiro Impacto  
11:00 - Papeiro da Cinderela  
11:20 - TV Jornal Meio-dia  
11:55 - Por Aqui  
14:30 - Turma do Barra  
15:00 - Casos de Família  
16:00 - Fotocalizando  
17:00 - Cuidado com o Anjo  
18:15 - Amambá e Para Sempre  
19:20 - O Povo na TV  
19:45 - SBT Brasil  
20:30 - Poliana Moça  
21:30 - Carinha de Anjo  
22:15 - Programa do Ratinho  
23:30 - A Praça é Nossa  
00:45 - The Noite  
01:45 - Operação Mesquita  
02:30 - Conexão Repórter  
03:15 - SBT Brasil  
04:00 - Conexão Repórter

### TV Tribuna/Band 4

(81) 3412.7300  
08:00 - Bora Brasil  
09:00 - The Chef  
11:00 - Jogo Aberto  
12:00 - Jogo Aberto Pernambuco  
12:35 - Bora Pernambuco  
14:30 - Melhor Da Tarde Com Cátia Fonseca  
16:00 - Brasil Urgente  
18:50 - Programa João Alberto Informal  
19:20 - Jornal da Band  
20:30 - Fazão Na Band  
22:30 - Linha de Combate  
00:00 - Jornal da Noite  
00:55 - Que Fim Levou?

### TV Guararapes/Record 9

(81) 3412.4401  
06:30 - Balança Geral PE  
08:30 - Fala Brasil  
10:00 - Hoje em Dia  
11:45 - Jornal da Record  
11:50 - Balança Geral PE  
14:40 - Que Arretado  
15:15 - Chamas da Vida  
16:45 - Cidade Alerta  
17:40 - Jornal da Record  
17:45 - Cidade Alerta  
18:00 - Cidade Alerta Pernambuco  
19:15 - Jornal Guararapes  
19:55 - Jornal da Record  
21:00 - Todas as Garotas em Mim  
21:45 - Amor Sem Igual  
22:45 - Power Couple Brasil  
00:15 - Jornal da Record 24h

### TVU/TV Brasil 11

(81) 3423.4000  
08:00 - Brasil em Dia  
08:15 - TV Brasil Animada  
11:30 - D.P.A. - Detetives do Prédio Azul  
11:30 - Tem Criança da Cozinha  
12:00 - Repórter Local  
12:15 - Repórter Brasil Tarde  
13:00 - Bugados  
13:30 - D.P.A. - Detetives do Prédio Azul  
14:00 - Sessão Família  
16:00 - Brasil Visto de Cima  
16:30 - Os Sentidos dos Animais  
17:00 - Ibéria Selvagem  
18:00 - Os Imigrantes  
19:00 - Repórter Brasil  
19:40 - Stadium  
20:00 - A Escrava Isaura  
21:00 - Brasil Visto de Cima  
21:30 - Cine Doc  
22:30 - Cine Nacional

### TV Globo 13

(81) 4002.2884  
04:00 - Hora Um  
06:00 - Bom Dia PE  
08:30 - Bom Dia Brasil  
09:30 - Mais Você  
10:45 - Encontro Com Fátima Bernardes  
12:00 - HEI  
13:00 - Globo Esporte  
13:25 - Jornal Hoje  
14:45 - O Cravo e a Rosa  
15:30 - Sessão da Tarde  
17:05 - A Favorita  
18:25 - Além da Ilusão  
19:30 - NEZ  
19:40 - Cara e Coragem  
20:30 - Jornal Nacional  
21:30 - Pantanal  
22:35 - No Limite  
23:55 - The Good Doctor: O Bom Doutor  
00:40 - Jornal da Globo  
01:30 - Conversa Com Bial  
02:10 - Cara e Coragem (R)  
02:55 - Comédia na Madrugada I  
03:25 - Comédia na Madrugada II

PIXBET.COM

SAQUE RÁPIDO. SACOU?

PAGAMENTO IMEDIATO VIA PIX MELHOR COTAÇÃO DEPÓSITOS A PARTIR DE R\$ 1,00