



ROQUE DE SÁ/ AGENCIA SENADO

## DEPUTADOS APROVAM PEC DAS BONDADES

Foram só 17 votos contrários. Serão R\$ 41 bilhões liberados em benefícios.  
Política 3

## PRESIDENCIÁVEIS

### Simone Tebet propõe pacto de não agressão entre candidatos

Política 5

## ELEIÇÕES

### Danilo e Marília disputam o efeito Lula em Pernambuco

Política 4

# ANS acaba o limite de sessões para quatro áreas médicas

Os usuários dos planos de saúde terão direito, a partir de agosto, a consultas e sessões ilimitadas com psicólogos, fonoaudiólogos, terapeutas ocupacionais e fisioterapeutas. A decisão foi tomada pela Agência Nacional de Saúde Suplementar, valendo para qualquer doença ou condição de saúde listada pela OMS. A quantidade de sessões vai depender unicamente da prescrição do médico. O Brasil tem 49,6 milhões de clientes com convênios médicos. [Economia 6](#)

HÉLIA SCHEPPA/SEI

## ÁGUA

### Abastecimento ampliado para 475 mil pessoas

Em Igarassu, Paulo Câmara inaugurou dois poços profundos. Chuvas encheram reservatórios. [Vida Urbana 15](#)



## FUTEBOL

### Sport tenta reaproximação para o G4

Leão abre a rodada contra o Operário fora de casa e busca a vitória para encurtar distância para Grêmio e Bahia. [Esportes 19](#)



sac  
(81) 9217 0191 (whatsapp)  
sac@diariodepernambuco.com.br



assinaturas  
(81) 3320 2020 (capital)  
0800 2818822 (interior)  
Fotografe o QR code e acesse a página para fazer a sua assinatura do Diário

## nas redes

YouTube [diariodepernambucotv](#)  
Telegram [DiariodePernambucoOficial](#)  
Facebook [Diario de Pernambuco](#)  
Instagram [@diariodepernambuco](#)  
Twitter [@DiarioPE](#)

Anuncie no **classilider 3419 9000**  
[classilider@diariodepernambuco.com.br](mailto:classilider@diariodepernambuco.com.br)  
[editais@diariodepernambuco.com.br](mailto:editais@diariodepernambuco.com.br)  
[depto.comercial@diariodepernambuco.com.br](mailto:depto.comercial@diariodepernambuco.com.br)





**Ricardo Essinger \***

opinia.pe@diariodepernambuco.com.br

## Suape, um patrimônio de Pernambuco

Criado há quase 50 anos, o Porto de Suape, que tem na denominação - Complexo Industrial Portuário Governador Eraldo Gueiros - justa homenagem ao seu idealizador e criador, é uma obra incomum no conjunto de realizações do setor público. Diferentemente da grande maioria, Suape tem recebido investimentos de todos os governantes que se sucederam. É um patrimônio de Pernambuco, visto como uma alavanca para o desenvolvimento de novos negócios, capaz de integrar vários empreendimentos, abrindo larga porta para o futuro da nossa economia.

Ainda assim, o terminal de

cargas tem aumentado seus custos nas operações, afastando as indústrias locais e o setor produtivo, que poderia e deveria estar elevando seu grau de competitividade, particularmente no disputado mercado internacional. Governantes costumam esquecer que é com os tributos que as obras públicas são construídas e mantidas. Nunca lembram de oferecer contrapartida justa e equilibrada para que essas realizações possam ser efetivamente públicas para o benefício comum.

Recentemente, li com muita satisfação, um artigo do líder do Desenvolvimento Comercial da ATM Terminais, Santi

Simone Casciano, confirmando o interesse que sua empresa tem para investir na área de movimentação de contêineres de Suape, associando-

**Criado há quase 50 anos, o Porto de Suape é visto como uma alavanca para o desenvolvimento de novos negócios**

-se ao crescimento do porto pernambucano.

O enfoque do artigo também é raro: a empresa exalta o porto, seu enorme potencial e as amplas perspectivas de desen-

volvimento de Suape. O posicionamento da empresa também é incomum. Geralmente o pretensão comprador deprecia o produto para conseguir melhores condições no negócio. O Sr. Casciano faz o contrário. Não só exalta Suape como, claramente, revela os objetivos da sua empresa, o alto grau de interesse e as projeções futuras.

A sinceridade do Sr. Santi Casciano, portanto, parece-me um atestado de seriedade na proposta da ATM e a certeza de que todos vemos o Complexo de Suape, com amplas possibilidades para o crescimento futuro econômico do estado, posição que o Sistema Fiepe sempre esteve na linha de frente, particularmente nos últimos

20 anos, quando os aumentos nos custos nas operações do Porto de Suape ficaram inviáveis. Muito em breve, quando finalmente a humanidade vencer a pandemia, os desastres da guerra na Ucrânia, e nossa gente superar as tragédias das chuvas diluvianas, certamente virá um tempo de reconstrução, de crescimento em todos os setores. Então, teremos que estar preparados. Mais do que isso, precisaremos de união, na ansiada construção de um mundo melhor. Só assim alcançaremos a paz duradoura e a prosperidade de todos os povos.

**\* Presidente da Fiepe e do Conselho Deliberativo Estadual do Sebrae**



**Bruno Feldman e Cláudio Sá Leitão \***

opinia.pe@diariodepernambuco.com.br

## Ampliação da isenção do IR sobre venda de imóvel

A Receita Federal do Brasil (RFB) ampliou as possibilidades de isenção do Imposto de Renda (IR) sobre o ganho de capital (GC) com venda de imóvel. O GC é representado pela diferença positiva entre o valor de alienação (venda) de um bem e o seu respectivo custo de aquisição (compra). Se uma pessoa física, por exemplo, comprou uma casa por R\$ 500 mil e a vendeu três anos depois por R\$ 800 mil, seu ganho de capital foi de R\$ 300 mil. Sobre esse valor de R\$ 300 mil incide o IR. O GC percebido por pessoa física, em decorrência da alienação de bens e direi-

tos de qualquer natureza, sujeita-se à incidência do IR, de modo que as alíquotas variam de 15% até 22,5%, dependendo do valor do GC. O GC que não ultrapassar R\$ 5 milhões, por exemplo, a alíquota aplicada do IR é de 15%. Entretanto, existem hipóteses de isenção do IR sobre o GC. Se o contribuinte tem somente um imóvel e o vende por um valor de até R\$ 440 mil, sendo a única transferência/venda desta natureza realizada nos últimos 5 anos, está isento do IR sobre o GC. Outra forma de isenção é o GC resultado da venda de imóveis residenciais, desde

que o alienante, pessoa física, no prazo de 6 meses contado da celebração do contrato, aplique o produto da venda na aquisição de imóveis residenciais localizados no Brasil. No entanto, caso a pessoa física não utilize todo o lucro obtido na compra do próximo imóvel no período citado, ela será tributada sobre o valor restante. Ou seja, de acordo com esta regra que se encontra em vigor desde 2005, para ter isenção do IR sobre o GC, primeiro o contribuinte precisa vender o imóvel para depois efetuar uma compra dentro do prazo de 6 meses. A novidade desse

tema está regulamentada na Instrução Normativa (IN), RFB No 2.070, de 16.03.2022, que trouxe uma nova hipótese de isenção do IR sobre o GC, sem excluir as possibilidades já previstas anteriormente. Essa nova sistemática prevê que os recursos obtidos com a venda do imóvel podem ser utilizados, em até 6 meses, para amortizar ou quitar financiamento imobiliário contratado anteriormente. No entanto, vale salientar, que essa regra não se aplica à venda de terrenos. Antes dessa IN-RFB, não havia previsão legal de isenção do IR sobre o GC para quitação in-

tegral ou parcial de financiamento imobiliário adquirido anteriormente. Por esse motivo, essa ampliação da isenção do IR sobre a venda de imóveis, é bastante positiva e coerente. Isto porque, do ponto de vista social e prático, é comum, as pessoas ou famílias adquirirem novo imóvel residencial antes de venderem o atual, para que não fiquem sem ter onde residirem. Nesse contexto, no âmbito tributário, é importante os contribuintes ficarem atentos a essa nova regra de isenção do IR, de forma a evitar recolher o IR indevidamente sobre o GC.

**\* Sócios da Sá Leitão Auditores e Consultores**

<b>DIÁRIO de PERNAMBUCO</b> Fundado em 1825 por Antonino José de Miranda Falcão 	<b>DIRETORIA</b>		<b>VENDA AVULSA</b>	<b>ASSINATURAS*</b>																																	
	Presidente Carlos Frederico A. Vital	Diretora de Redação Paula Losada	<table border="1"> <thead> <tr> <th>Localidade</th> <th>SEGUNDA a SEXTA</th> <th>SUPER EDIÇÃO</th> <th>DOM COMPLEMENTO</th> </tr> </thead> <tbody> <tr> <td>PE</td> <td>R\$ 3,00</td> <td>R\$ 5,00</td> <td>R\$ 2,00</td> </tr> <tr> <td>PB</td> <td>R\$ 3,00</td> <td>R\$ 5,00</td> <td>R\$ 2,00</td> </tr> <tr> <td>Outros estados</td> <td>R\$ 4,00</td> <td>R\$ 8,00</td> <td>R\$ 2,00</td> </tr> </tbody> </table>	Localidade	SEGUNDA a SEXTA	SUPER EDIÇÃO	DOM COMPLEMENTO	PE	R\$ 3,00	R\$ 5,00	R\$ 2,00	PB	R\$ 3,00	R\$ 5,00	R\$ 2,00	Outros estados	R\$ 4,00	R\$ 8,00	R\$ 2,00	<table border="1"> <thead> <tr> <th></th> <th>PE / PB</th> <th>Outros estados</th> </tr> </thead> <tbody> <tr> <td>segunda a domingo:</td> <td></td> <td></td> </tr> <tr> <td>anual</td> <td>R\$ 990,50</td> <td>R\$ 1.877,00</td> </tr> <tr> <td>semestral</td> <td>R\$ 495,25</td> <td>R\$ 938,50</td> </tr> <tr> <td>sábado e domingo:</td> <td></td> <td></td> </tr> <tr> <td>anual</td> <td>R\$ 260,00</td> <td>R\$ 624,00</td> </tr> </tbody> </table>		PE / PB	Outros estados	segunda a domingo:			anual	R\$ 990,50	R\$ 1.877,00	semestral	R\$ 495,25	R\$ 938,50	sábado e domingo:			anual	R\$ 260,00
Localidade	SEGUNDA a SEXTA	SUPER EDIÇÃO	DOM COMPLEMENTO																																		
PE	R\$ 3,00	R\$ 5,00	R\$ 2,00																																		
PB	R\$ 3,00	R\$ 5,00	R\$ 2,00																																		
Outros estados	R\$ 4,00	R\$ 8,00	R\$ 2,00																																		
	PE / PB	Outros estados																																			
segunda a domingo:																																					
anual	R\$ 990,50	R\$ 1.877,00																																			
semestral	R\$ 495,25	R\$ 938,50																																			
sábado e domingo:																																					
anual	R\$ 260,00	R\$ 624,00																																			
COMO ENTRAR EM CONTATO COM O DIÁRIO: Leitor: 81 2122 7500 assinante: 3320 2020 (capital) 0800-2818822 (interior) Depart. Comercial e Marketing: 81 21227888/7892			Baixe o nosso novo app: <b>DP DIGITAL</b> Disponível na Play Store e na App Store																																		



por Rhaldney Santos

**Diário político**

blogdorhaldney@diariodepernambuco.com.br

## Autocrítica

O deputado estadual João Paulo (PT), durante entrevista na Rádio Clube AM 720, considerou que após os momentos acalorados da disputa entre o PSB e PT na eleição para a prefeitura do Recife, é preciso uma união maior para alcançar um objetivo comum. Paraphrasing the discourse of Alckmin, João repeats: "O momento é de unidade. (...) Mas eu sinto falta de uma autocrítica (do PSB) neste momento." Perguntado se teria interesse em disputar a prefeitura do Recife, o ex-gestor que deixou a administração da capital com 88% de aprovação responde: "Isso não tá no meu radar, não. Mas sinto que por parte de muita gente, tem esse desejo. Que eu volte com aquele amor ao povo." [sic] "Eu acho que é isso que falta: amor ao povo."

### Fiscalizando I

A vereadora do Recife, Michele Collins (PP) iniciou uma blitz nos hospitais e maternidades para verificar se as unidades de saúde estão cumprindo as Leis que garantem o acompanhamento das grávidas antes, durante e após o parto. A Lei Municipal 18.299/2017, de autoria da vereadora, obriga todos os hospitais conveniados ao SUS, a disporem aviso sobre o direito das pacientes de terem acompanhante antes, durante e depois do parto.

### Fiscalizando II

Já a Lei Federal 11.108/2005 dispõe da obrigatoriedade de todos os serviços de saúde do Sistema Único de Saúde (SUS), da rede própria ou conveniada, permitirem a presença de um acompanhante da parturiente durante todo o período de trabalho de parto, parto e pós-parto.

### Proposta

O pré-candidato a governador de Pernambuco, Miguel Coelho (UB) criticou a nacionalização do debate político na pré-campanha estadual e a falta de propostas para solucionar os desafios no Estado. Num encontro com lideranças no bairro

do Ibura, no Recife, o ex-prefeito de Petrolina disse: "Se eleito, vou governar com altivez e respeitando o presidente independentemente da cor partidária (...). Mas não quero ser governador para ser babão de ninguém, quero ser governador para cuidar de Pernambuco."

### Bandeiras

Sileno Guedes, presidente do PSB em Pernambuco, entra em nova fase de sua trajetória política. Às 18h, vai ser lançada a sua pré-candidatura a deputado estadual. O evento acontece no Fiores Bistrô, na Rua da Aurora.

### Quem é?

A foto de Marília Arraes (Solidariedade) entre Lula (PT) e Alckmin (PSB), causou um desconforto na direção da campanha da Frente Popular em Pernambuco. O que ouvi foi: "Assim fica difícil fortalecer a ideia de que o candidato de Lula é Danilo (PSB)."

### Entrevista

O deputado estadual Joaquim Lira (PV) será entrevistado hoje, a partir das 9h, na Rádio Clube AM 720. A transmissão é simultânea pelos canais Diário de Pernambuco no YouTube e no Facebook.

# Deputados aprovam "PEC das bondades" de R\$ 41 bi

Votado em segundo turno, projeto que aumenta os benefícios sociais pagos pelo governo em ano eleitoral teve 469 votos a favor, 17 contra e duas abstenções



Texto foi aprovado pelos parlamentares sem alterações

Após tramitação conturbada na Câmara dos Deputados, a PEC 15/2022, conhecida como "PEC das bondades" ou "PEC Kamikaze", foi aprovada ontem pelos parlamentares por 469 votos a favor, 17 contra e duas abstenções no segundo turno. O projeto aumenta os benefícios sociais pagos pelo governo Bolsonaro em ano eleitoral, e é a grande aposta para a reeleição.

Apesar das tentativas da oposição adiar a votação, retirar o estado de emergência do texto e tornar permanente o aumento no Auxílio Brasil, o texto foi aprovado sem alterações. Ele segue agora para ser promulgado pelo Congresso.

"A responsabilidade fiscal nos chama, neste momento, a manter o texto que está estabelecido na PEC e deixar o prazo desses 600 reais até dezembro. Por quê? Porque arrecadamos 25 bilhões na capitalização da Eletrobras, arrecadamos mais R\$ 40 bilhões nos dividendos da Petrobras, além daqueles R\$ 20 bilhões que já estão no orçamento", discursou o líder do governo na Câmara, Ricardo Barros (PP-PR). "Portanto, estamos apli-

cando neste socorro emergencial recursos já arrecadados. Para o ano que vem, ainda vamos ter que avaliá-los".

Em vitória da base governista, o texto foi aprovado sem alterações nos dois turnos, o que acelera ainda sua tramitação. A expectativa do governo é que os aumentos nos benefícios passem a valer já em agosto.

### CRÍTICAS

A oposição, porém, criticou as manobras do presidente da Câmara, Arthur Lira (PP-AL), para facilitar a aprovação da PEC. "O fato é que [Lira] mudou a regra do jogo três vezes. (...) Agora, para garantir voto de deputados que não vieram a Brasília e que são aliados do presidente da Câmara dos Deputados, alteraram para ser completamente virtual", discursou o deputado Glauber Braga (Psol-RJ). "Isso é uma vergonha! Nem Eduardo Cunha teve coragem de fazer isso", completou.

Por outro lado, os governistas aprovaram a atitude de Lira. Segundo o deputado Giovanni Cherini (PL-RS), o presidente da Câmara "agiu de forma responsável, porque ontem (nesta

terça) 'hackearam' o nosso sistema. Não sabemos quem foi e não acusamos ninguém. Agora, estão acusando vossa excelência de que mudou a regra do jogo. Não! Vossa excelência fez o que tinha que fazer. Este país precisa tomar decisões".

### GOVERNO

A PEC 15/2022 é a aposta do governo para aumentar a popularidade do presidente Jair Bolsonaro, que busca a reeleição, e para mitigar os efeitos da crise econômica atual e do alto preço dos combustíveis. O texto aumenta o valor do Auxílio Brasil de R\$ 400 para R\$ 600, amplia o vale-gás, cria benefícios para taxistas e caminhoneiros, entre outros benefícios, com custo estimado da medida à União é de R\$ 41,25 bilhões.

O governo se organiza para pagar os benefícios a partir do mês que vem. O aumento do Auxílio Brasil passará a valer a partir do dia 18 de agosto, enquanto os benefícios para caminhoneiros e taxistas e o vale-gás passarão a valer no dia 1º do mesmo mês. (Fernanda Strickland e Victor Correia, do Correio Braziliense)

# Danilo e Marília disputam “efeito Lula”

Deputada federal compartilhou vídeo de encontro com o ex-presidente, enquanto socialista postou foto com o petista e Alckmin

RICARDO STUCKERT

TÁDZIO ESTEVAM

politica@diariodepernambuco.com.br

Os pré-candidatos ao governo do estado Danilo Cabral (PSB) e Marília Arraes (Solidariedade) continuam na disputa pelo apoio do ex-presidente Lula. Ontem eles estiveram presentes no encontro do petista com deputados e deputadas da sua base, em Brasília. O encontro contou com a participação do ex-governador de São Paulo e vice na chapa de Lula, Geraldo Alckmin.

O registro aconteceu durante encontro com parlamentares aliados em todo país. “Estive hoje com parlamentares de todo o Brasil, conversando sobre a reconstrução do nosso país. Precisamos de representantes que defendam os direitos do povo no Congresso”, disse Lula em suas redes sociais.

Marília Arraes saiu na frente na divulgação do encontro em suas redes sociais postando um vídeo ao lado de Lula e Alckmin. A imagem denota a alegria da parlamentar, que assim como Lula e Alckmin, lidera as pesquisas de opinião em Pernambuco.

À Revista Veja, Marília afirmou que Lula e Alckmin são os pré-candidatos dela à Presidência da República. “A hora per-



**Apoio de Lula é bastante disputado devido à influência no eleitorado pernambucano**

nambucana e brasileira é de união do povo, pela democracia e pela paz no Brasil. Divergências partidárias fazem parte da democracia. Vamos construir o futuro do Brasil, esse é o nosso lema”.

Ainda em suas redes sociais, Marília postou um “Lulômetro” onde mostrou uma competição no estilo corrida por quem apoia mais o ex-presidente. A peça serviu para provocar os outros candidatos sobre o apoio de Lula (PT) em Per-

nambuco. O alvo maior foi Danilo Cabral, pré-candidato oficial do PT em Pernambuco.

Na animação, pontos são acumulados aos postulantes que estiveram ao lado de Lula durante sua trajetória política, fazendo a ex-petista vitoriosa ante Danilo e os demais pré-candidatos. Perguntas como fidelidade, apoio e o golpe sofrido por Lula destacaram Marília como a grande apoiadora de Lula.

Por sua vez, Danilo Cabral também postou em suas redes

sociais uma foto em que aparece entre Lula e Geraldo Alckmin, reforçando que é o único pré-candidato apoiado pelo ex-presidente no estado. Ainda ontem, as redes sociais do parlamentar exibiram um jingle onde Danilo crava o apoio do presidencial à sua pré-candidatura. Intitulado “Danilula”, a peça traz mensagens de que “Danilo é Lula, Lula abraçou Danilo e Teresa e que o povo de Pernambuco sabe de que lado Lula está”.

“

Estive hoje com parlamentares de todo o Brasil, conversando sobre a reconstrução do nosso país”

**Lula,**  
ex-presidente e pré-candidato

REPRODUÇÃO/INTERNET

## ENTREVISTA

# João Paulo cobra autocrítica do PSB sobre relação com o PT

O deputado estadual João Paulo (PT) aposta na ida de Danilo Cabral (PSB) ao segundo turno da disputa pelo Governo de Pernambuco. Aliado este ano, o ex-prefeito do Recife aponta que, apesar do apoio de Lula e da força da máquina pública, o partido deverá sofrer as consequências da incoerência política.

“Você tem visto que em toda minha movimentação em disputa política, mesmo com o PSB, eu nunca os ataquei, porque eu digo: No dia que eu fizer certas afirmações de um político, uma pessoa, um par-

tido, não tem condições de eu me juntar mais. E o processo que nós vivemos aqui, principalmente na última eleição no Recife, foi de ataques muito duros, e depois o eleitor fica sem entender. ‘Que miséria é essa que o cara esculhamba o outro, o atual prefeito diz que na mão dele não cabe a quantidade de ladrões do PT presos, esculhamba Lula, diz que não vai participar nenhum petista do governo dele e depois se junta de novo?’ E aí, a meu ver, sem fazer uma autocrítica devida”, apontou, em entrevista ao

programa Manhã na Clube, comandado por Rhaldney Santos.

Apesar disso, o deputado avalia que o momento é crítico e requer unidade contra o bols-

**Ex-prefeito do Recife também comentou a gestão socialista na capital pernambucana: “Falta amor ao povo”**

narismo. João Paulo argumenta que, como na Segunda Guerra Mundial, forças políticas de campos opostos às vezes preci-

sam se unir em prol de um objetivo maior. Nesse sentido, ele elogia a postura do ex-governador de São Paulo, Geraldo Alckmin, histórico opositor do PT, que agora ocupa o posto de vice na chapa de Lula.

Em relação à corrida ao Palácio do Campo das Princesas, a análise do petista é que a disputa será muito complicada para Danilo, mas que o resultado não está posto. “Você vive um momento que você tem 4 contra 1, que é Marília, Raquel, Anderson e Miguel contra o palanque do PSB. Então, quais são os

elementos, ao meu ver, que podem modificar esse quadro? A máquina do estado, que é uma máquina organizada em todo estado, o apoio do presidente Lula e as possíveis denúncias que possam ser feitas e a gente vê em quase toda campanha.”

Questionado sobre uma possível volta à Prefeitura do Recife, o deputado afastou a possibilidade e disse estar focado na reeleição para a Alepe. Sobre a atual gestão da capital pernambucana, tocada pelos aliados do PSB, o ex-prefeito foi enfático: “Falta amor ao povo.”

A pré-candidata do MDB à Presidência, senadora Simone Tebet (MS), foi ao Tribunal Superior Eleitoral (TSE) entregar ao presidente em exercício da Corte, Alexandre de Moraes, o manifesto “Pela paz nas eleições”, com a proposta de um pacto de não agressão entre os todos os candidatos. A senadora estava acompanhada dos presidentes do PSDB, Bruno Araújo (PE), e do Cidadania, Roberto Freire (SP), além do vice-presidente do MDB, Confúcio Moura (RO).

A visita foi motivada pelo assassinato de um dirigente do PT do Paraná por um agente penitenciário federal bolsonarista, no último fim de semana, em Foz do Iguaçu. Vídeos gravados no local do crime e depoimentos de testemunhas colhidos até agora reforçam a tese de que a violência teve cunho político.

O diagnóstico dos partidos do autodenominado centro democrático aponta que, assim com em 2018, o processo eleitoral deste ano vem registrando “episódios muito preocupantes de agressividade e violência” e que “a manu-

tenção do convívio social, com civilidade, respeito e tolerância, está sob ameaça”. Ao ministro Moraes, a pré-candidata e os dirigentes das legendas aliadas pediram que a Justiça Eleitoral seja vigilante no sentido de asse-

gurar o direito à livre manifestação política.

Para ela, quem tentar impedir “o livre exercício de manifestação, seja nas redes, seja no dia a dia, tem que ser enquadrado nos rigores da lei”. O presiden-

te do PSDB, por sua vez, espera que a Justiça Eleitoral e as instituições em geral possam “coibir com muita energia episódios de violência que tenham como pano de fundo as eleições”. (Vincius Doria, do Correio Braziliense)



Senadora defende o “livre exercício de manifestação”

REPRODUÇÃO/ FACEBOOK

## BRASÍLIA

# Lula tem conversa com Pacheco

O ex-presidente Luiz Inácio Lula da Silva teve ontem, em Brasília, um almoço com o presidente do Senado, Rodrigo Pacheco (PSD-MG). No fim, o ex-presidente e Pacheco conversaram em particular para, segundo um interlocutor da campanha, “eles falarem um para o outro o que cada um pensa”.

“Eles ainda não se conheciam pessoalmente e achamos importante organizar esse encontro para que tivessem essa oportunidade”, disse um dos senadores petistas. Além dos protagonistas do encontro, estavam presentes uma lista de 13 senadores. (Tainá Andrade, do Correio Braziliense)

# Simone Tebet propõe pacto de não agressão

Pré-candidata do MDB entregou manifesto ao presidente em exercício do STF, Alexandre de Moraes, pedindo acordo entre todos os candidatos

## MARANHÃO

# Bolsonaro vai a evento evangélico

O presidente Jair Bolsonaro (PL) desembarca hoje em Vitória do Mearim, no Maranhão. Na busca por votos femininos e buscando diminuir a rejeição em meio às mulheres, o chefe do Executivo participará de um evento organizado pela Assembleia de Deus com expectativa de participação de 5 mil evangélicas, segundo organizadores do evento.

A assessoria do PL informou que o evento ocorrerá no templo da cidade, com capacidade para 3 mil pessoas. Do lado de fora, serão instalados telões para que outras duas mil mulheres acompanhem a participação de Bolsonaro. (Ingrid Soares, do Correio Braziliense)

ESTADO DE PERNAMBUCO  
PREFEITURA MUNICIPAL DE BOM JARDIM  
AVISO DE LICITAÇÃO

Processo Nº: 00013/2022. CPL. Tomada de Preço Nº 00003/2022. Serviços. Tipo menor preço. Objeto: CONTRATAÇÃO DE EMPRESA DE ENGENHARIA PARA CONSTRUÇÃO DE UMA UNIDADE MUNICIPAL DE SAÚDE - UMS, NO SÍTIO PIABA, MUNICÍPIO DE BOM JARDIM/PE COM MATERIAL E MÃO DE OBRA DA EMPREITEIRA. Valor máximo aceitável R\$ 526.519,75. Data da Sessão: 01/08/2022 às 10h30min. Horário de Brasília. O edital na íntegra pode ser adquirido, na sala CPL – sito à Praça 19 de Julho, SN, Centro, Bom Jardim - PE ou via e-mail, mediante solicitação à [bomjardimeditais20@gmail.com](mailto:bomjardimeditais20@gmail.com). Bom Jardim, 13/07/2022. José Barbosa de Miranda Júnior Presidente

SEBRAE PREGÃO PRESENCIAL Nº 035/SEBRAE-PE/22 CONVOCAÇÃO Sebrae 50 anos 50+50 Criar o futuro é fazer história

SEBRAE-PE - Serviço de Apoio às Micro e Pequenas Empresas de Pernambuco, com sede na Rua Tabaiaras, 360, Ilha do Retiro, Recife - PE, torna público que promoverá LICITAÇÃO NA MODALIDADE PREGÃO PRESENCIAL DO TIPO MENOR PREÇO (VALOR EM DISPUTA). Objeto: Contratação de empresa especializada em desenvolvimento de metodologias de empreendedorismo e inovação adequadas à pedagogia aplicada do 1º ao 9º ano do ensino fundamental, tudo de conformidade com o Termo de Referência, anexo I, do edital. ABERTURA: Online – pelo acesso ao aplicativo TEAMS aos interessados neste Pregão que se manifestarem através do e-mail: [cpl@pe.sebrae.com.br](mailto:cpl@pe.sebrae.com.br) até o dia 21/07/2022. DATA DE ABERTURA: 22 de julho de 2022 às 14h00min (quatorze horas), horário de Brasília/DF. O edital está disponível para download no portal acessando o link: <https://bit.ly/3LHH4U>. Demais informações poderão ser obtidas através do e-mail: [cpl@pe.sebrae.com.br](mailto:cpl@pe.sebrae.com.br). Ricardo Albuquerque Arruda - Pregoeiro

ESTADO DE PERNAMBUCO  
PREFEITURA MUNICIPAL DE SÃO LOURENÇO DA MATA  
SECRETARIA MUNICIPAL DE INFRAESTRUTURA  
AVISO DE LICITAÇÃO

Processo Nº: 00022/2022. SME/SLM. Concorrência Nº 00007/2022. Serviço de Engenharia. CONTRATAÇÃO DE EMPRESA DE ENGENHARIA ESPECIALIZADA NA EXECUÇÃO DE SERVIÇOS DE MANUTENÇÃO PREDIAL, A SEREM REALIZADAS NAS ESCOLAS E CRECHES NO MUNICÍPIO DE SÃO LOURENÇO DA MATA/PE. Valor: R\$ 6.412.533,89. Data e Local da Sessão de Abertura: 16/08/2022 às 10:00h. Rua João Severiano, s/n, Centro, São Lourenço da Mata - PE, no horário das 07:00 às 13:00 dos dias úteis. Edital, anexos e outras informações podem ser obtidos no mesmo endereço da sessão de abertura; pelo site: <https://slm.pe.gov.br/> ou através do e-mail: [cplpose@slm.pe.gov.br](mailto:cplpose@slm.pe.gov.br). São Lourenço da Mata, 13/07/2022. Caroline Rodrigues Porto. Presidente da CPOSE (\*/\*\*)

Chesf MINISTÉRIO DE MINAS E ENERGIA GOVERNO FEDERAL

Companhia Hidro Elétrica do São Francisco - CHESF  
COMPANHIA ABERTA  
EMPRESA DO SISTEMA ELETROBRAS  
NIRE – 2630004250-9  
CNPJ – 33.541.368/0001-16  
189.ª ASSEMBLEIA GERAL EXTRAORDINÁRIA  
Edital de Convocação

Ficam convocados os Senhores Acionistas da Companhia Hidro Elétrica do São Francisco – Chesf, para reunirem-se em Assembleia Geral Extraordinária, em sua Sede Social, na Rua Delmiro Gouveia, n.º 333, no Bairro de San Martin, na Cidade do Recife, capital do Estado de Pernambuco, às 09:00 horas do dia 05 de Agosto de 2022, a fim de deliberarem sobre a seguinte Ordem do Dia: 189.ª Assembleia Geral Extraordinária – AGE: 1. Alteração do Artigo 1º do Estatuto Social da Chesf.

Recife, 15 de Julho de 2022  
Elvira Baracuh Cavalcanti Presta  
Presidente do Conselho de Administração

EDITAL DE CONVOCAÇÃO PARA CLIENTES DE PLANOS INDIVIDUAIS PESSOA FÍSICA - UNIMED RECIFE

A Unimed Recife - Cooperativa de Trabalho Médico - notifica seus clientes abaixo, identificados pelo número do cartão de inscrição como cliente do plano de saúde de contrato individual, acompanhado pelo número de inscrição no Cadastro de Pessoas Físicas, com omissão dos dígitos de verificação, a entrarem em contato por telefone: (81) 3413.8400 / 0800-281-5917 ou presencialmente no Centro Administrativo, na Av. Lins Peit, 140 - Bairro Ilha do Leite, de segunda à sexta-feira, no horário das 8:00 às 16:00h, para dar solução à manutenção das respectivas contratações, no prazo máximo de 10 dias contados desta publicação, tendo em vista que os clientes não foram encontrados no domicílio cadastrado em nosso sistema, sob pena de caracterização do disposto no Art. 13, Parágrafo Único, Inciso II da Lei 9656/98 (Lei dos Planos de Saúde) e nos moldes da Súmula Normativa nº 28/2015.

Carteira	CPF	Carteira	CPF	Carteira	CPF
0347912315990005	009.937.084**	0347911263481000	224.027.134**	0347910228055000	036.096.364**
0347910217107003	088.995.974**	0347912110784004	018.562.544**	0340714000965000	778.267.448**
0347911314317000	140.337.314**	0347912206674005	039.116.304**	0347911218893000	234.793.534**
0347910252142006	136.596.874**	0347910266195000	147.817.284**	0341025001624008	527.723.144**
0347912319224005	133.985.544**	034791121977004	113.938.414**	0340704000461004	390.074.055**
0347910410483007	900.448.194**	0347911249683008	033.465.384**	0340704000084006	059.181.114**
0347910420987004	681.841.154**	0347911312001006	138.478.824**	0341025000165000	195.894.334**
0347910269286006	123.282.104**	0347910081436000	038.798.834**	0347910320750002	104.942.914**
0340700002550001	101.129.794**	0347910355769001	712.270.614**	0340700000754009	216.585.284**
0347912204243007	129.789.834**	0347910105063004	028.429.504**	0347910311665000	120.231.034**
0340706001562005	022.557.324**	0347912267620002	616.235.554**	0347911312214006	686.241.004**
034791310626009	040.403.674**	0347911315638001	068.254.194**	0340700002553000	094.682.954**
0347910205627007	710.493.234**	0347911114780005	097.433.744**	0347910256653005	708.623.074**
0347910320735003	101.490.354**	0347980278117000	073.266.554**	0341025001526006	094.682.954**
0347910296697004	862.401.104**	0347911314758003	090.614.737**	0347912306293007	531.571.174**
0347910080666002	711.338.264**	0347912217743003	064.430.994**	0340700002553000	642.788.674**
03479100471171008	283.333.494**	0347910358970000	043.709.324**	0347910269899000	124.104.684**
0347912099195001	029.652.554**	0341025003330000	701.628.944**	0347910225100004	055.240.844**
0347912319691002	887.756.584**	0347911259409006	799.659.384**	0347911000263001	063.365.224**
0347910209870003	080.817.534**	0347910213846103	093.584.404**	0347911201723000	705.536.014**

DÓLAR	últimas cotações (em R\$)	EURO	Turismo, venda (em R\$)	BOLSAS	(em %)	POUPANÇA	Taxa (%)	CDB	SELIC	INFLAÇÃO	IPCA do IBGE (em %)
Comercial, venda (em R\$)	12/julho: 5,439 11/julho: 5,371 08/julho: 5,268					ANTIGA	NOVA	Prefixado, 30 dias (em % ao ano)	Em % ao ano	Junho/2022: 0,67 Maio/2022: 0,47 Abril/2022: 1,06 Março/2022: 1,62	
<b>5,406</b> (-0,61%)		<b>5,628</b>		IBOVESPA -0,40	DOW JONES -208,54	<b>0,7307</b>	<b>0,7307</b>	<b>14,05</b>	<b>13,25</b>		

PEDRO FRANÇA/AGÊNCIA SENADO

## CURTA

### JUSTIÇA

#### Leilão de estaleiro é retomado

O desembargador Bartolomeu Bueno, do Tribunal de Justiça de Pernambuco (TJPE), autorizou a retomada do leilão do Estaleiro Atlântico Sul, em Suape. A decisão, tomada a partir de recurso impetrado pelo estaleiro, é para que o processo seja reiniciado em cinco dias úteis, contando como ponto de partida a última segunda-feira, dia 11 de julho. Na semana passada, o próprio magistrado havia suspenso o leilão ao acatar o argumento do ICTSI Rio Brasil 1, grupo

proprietário da Tecon Suape, de que o processo para a venda do Atlântico Sul estaria privilegiando o grupo Maersk ao lhe conceder a cláusula de *stalking horse*. Esta permite que o Maersk, grupo filipino, cubra qualquer oferta de compra a partir da abertura dos envelopes. O estaleiro se encontra em recuperação judicial desde janeiro de 2020, época em que os donos, a Queiroz Galvão e a Camargo Correia, pediram a reestruturação de uma dívida de R\$ 1,4 bilhão.



**Número de sessões de fisioterapia vai depender somente da prescrição**

**SECRETARIA DE INFRAESTRUTURA  
EMLURB - AUTARQUIA DE MANUTENÇÃO E LIMPEZA URBANA  
SECRETARIA DE INFRAESTRUTURA  
RESULTADO DE JULGAMENTO FINAL COM  
HOMOLOGAÇÃO E ADJUDICAÇÃO**

PROCESSO LICITATÓRIO Nº 005/2022 - CLI EMLURB - TOMADA DE PREÇOS Nº 002/2022 - Objeto: CONTRATAÇÃO DE EMPRESA DE ENGENHARIA PARA OS SERVIÇOS DE REQUALIFICAÇÃO DO PRÉDIO DO VELORIO DO CEMITÉRIO DE SANTO AMARO - BAIRRO DE SANTO AMARO. O Presidente da Comissão de Licitação da Autarquia de Manutenção e Limpeza Urbana - EMLURB torna público o resultado de julgamento final, declarando **VENCEDORA: AGILIS CONSTRUTORA LTDA - R\$ 350.959,89** (trezentos e cinquenta mil novecentos e cinquenta e nove reais e oitenta e nove centavos). Devidamente **HOMOLOGADO** pelo DIRETOR ADMINISTRATIVO FINANCEIRO - ADRIANO FREITAS FERREIRA e **ADJUDICADO** pela DIRETORA PRESIDENTE - MARILIA DANTAS DA SILVA em 11/07/2022. Recife, 13 de julho de 2022. Marco Antonio de Araújo Bezerra - Presidente da Comissão de Licitação.

**BANCO DO BRASIL** GOVERNO FEDERAL

### Edital de Notificação

REFERENTE À COBRANÇA DE CRÉDITOS INADIMPLIDOS COM RISCO DA UNIÃO OU FUNDOS PÚBLICOS FEDERAIS, CUJA ADMINISTRAÇÃO ESTÁ A CARGO DO BANCO DO BRASIL S.A., COMUNICANDO A ALTERAÇÃO DE CREDOR, VENCIMENTO DE DÍVIDA E INSCRIÇÃO NO CADIN, DOS CRÉDITOS ADQUIRIDOS OU DESONERADOS DE RISCO PELA UNIÃO, NA FORMA DA MP 2.196-3, DE 24.08.2001.

O Banco do Brasil S.A., conforme autorização concedida por meio da Portaria do Ministério da Fazenda Nº 202, de 21 de julho de 2004, publicada no Diário Oficial da União, de 23.07.2004, NOTIFICA O(S) RESPONSÁVEL(IS) POR OPERAÇÃO INADIMPLIDA DE PESA TN, ABAIXO RELACIONADO(S), que a não regularização da operação no prazo máximo de 90 (noventa) dias, contados a partir da data da publicação deste Edital:

a) resultará no encaminhamento do crédito não quitado à Procuradoria-Geral da Fazenda Nacional - PGFN, tomando o débito passível de inscrição em Dívida Ativa da União;

b) tornará o débito passível de inscrição no Cadastro Informativo de Créditos não quitados do Setor Público Federal - CADIN, nos termos da Lei Nº 10.522, de 19.07.2002.

Comunicamos que o crédito inadimplido, referente à operação abaixo relacionada, foi transferido à União, em 29.06.2001, ao amparo da Medida Provisória Nº 2.196-3, de 24 de agosto de 2001.

Para a realização dos pagamentos devidos e/ou obtenção de informações a respeito das dívidas, o devedor deverá se dirigir à dependência do Banco responsável pela condução da operação.

NOME	CPF	PARTICIPAÇÃO	Nº OPERAÇÃO
ESPÓLIO DE RAYMUNDO NONATO RODRIGUES DE ARAUJO	029.589.374-53	MUTUÁRIO PRINCIPAL	112.800.077

**Itsem Campos Andrade**  
Gerente Geral

Os usuários dos planos de saúde terão direito, a partir de agosto deste ano, a consultas e sessões ilimitadas com psicólogos, fonoaudiólogos, terapeutas ocupacionais e fisioterapeutas. A decisão foi tomada pela Agência Nacional de Saúde Suplementar (ANS), valendo para qualquer doença ou condição de saúde listada pela Organização Mundial de Saúde (OMS).

Antes da decisão, o número de atendimentos cobertos pelos planos de saúde variava de acordo com a doença do paciente. A quantidade de sessões a partir de agosto, por exemplo, vai depender unicamente da prescrição do médico que acompanha o usuário do plano. Atualmente, o Brasil tem 49,6 milhões de clientes com convênios médicos.

De acordo com a ANS, a exclusão das chamadas diretrizes de utilização, que são as condições exigidas para determinadas coberturas, busca promover a igualdade de direitos aos usuários da saúde suplementar e padronizar o formato dos procedimentos atualmente assegurados relativos a essas categorias profissionais. Desde o início de julho co-

## Acaba limite de sessões para 4 áreas médicas

*Decisão da ANS vale a partir de agosto para atendimentos de psicólogos, fonoaudiólogos, terapeutas ocupacionais e fisioterapeutas*

meçou a valer a norma da ANS que expandiu a cobertura dos planos de saúde para pessoas com transtornos globais do desenvolvimento, como o autismo. A nova regra determina que qualquer método ou técnica para tratamento dessas doenças indicado por médico assistente deve ser coberto obrigatoriamente.

A amplitude da cobertura dos planos de saúde tem sido motivo de polêmicas. Em 8 de junho, uma decisão da segunda seção do Superior Tribunal de Justiça (STJ) restringiu os procedimentos que devem ser obrigatoriamente cobertos pelas operadoras de planos de saúde no país — o chamado rol de procedimentos da ANS.

Os ministros definiram que a natureza do rol é taxativa, o que desobriga as empresas de cobrirem pedidos médicos que estejam fora da lista de coberturas. Havia uma reivindicação dos usuários dos convênios médicos de que o rol fosse exemplificativo, o que permitiria o atendimento de casos não previstos e vinha dando margem a reivindicações de pacientes da Justiça.

Com o entendimento firmado pelo STJ, caso não haja substituto terapêutico ou esgotados os procedimentos do rol, pode haver, excepcionalmente, a cobertura do tratamento indicado pelo médico ou dentista. (Da Redação com o Correio Braziliense)



REPRODUÇÃO

## Médico está isolado em cela após hostilidades

Giovanni Bezerra está na Cadeia Pública Pedrolino Werling de Oliveira, no Complexo de Gericinó, onde ficam os custodiados que têm nível superior

A delegada Bárbara Lomba, titular da Delegacia de Atendimento à Mulher de São João de Meriti, na Baixada Fluminense, disse que o anestesista Giovanni Quintella Bezerra, de 31 anos, pode ser indiciado por outros crimes, além do estupro de vulnerável, pelo qual já responde. Desde as 21h da terça-feira, Giovanni Bezerra está preso na Cadeia Pública Pedrolino Werling de Oliveira (Bangu

8), no Complexo de Gericinó, para onde são levados os custodiados que têm nível superior. Por medida de segurança, o anestesista está isolado em uma cela da Galeria F da unidade. É que, ao chegar, ele foi hostilizado pelos outros presos, que reagiram xingando-o e batendo na grade das celas.

O médico foi preso na madrugada de segunda-feira (11) após a polícia ter acesso a um vídeo

**Vídeo aponta que o anestesista estuprou uma paciente durante parto, em São João de Meriti-RJ**

feito por profissionais da equipe que atuou com ele na cirurgia de uma mulher no domingo passado. As imagens mostram que o anestesista estuprou uma paciente durante cesariana feita no Hospital da Mulher Heloideia Studart, também em São João de Meriti.

Segundo a delegada, se ficar comprovado que Giovanni Bezerra aplicou tipos e quantidades desnecessários de sedativos

na paciente, ele poderá responder por violência obstétrica. No mesmo dia, o médico participou de mais dois partos. A vítima que aparece no vídeo e as outras duas ainda não prestaram depoimento porque a delegada aguarda um momento mais adequado para conversar com elas, que ainda se recuperam da cirurgia.

Ainda na terça a delegada ouviu algumas mulheres que tam-

bém fizeram cirurgias com a presença do anestesista. Bárbara Lomba quer identificar se ele agiu sistematicamente, repetindo o comportamento em outras cesarianas, o que pode caracterizar crime em série. Profissionais das equipes que trabalharam com o anestesista também prestaram depoimentos e manifestaram estranhamento com o uso dos sedativos. (Agência Brasil)

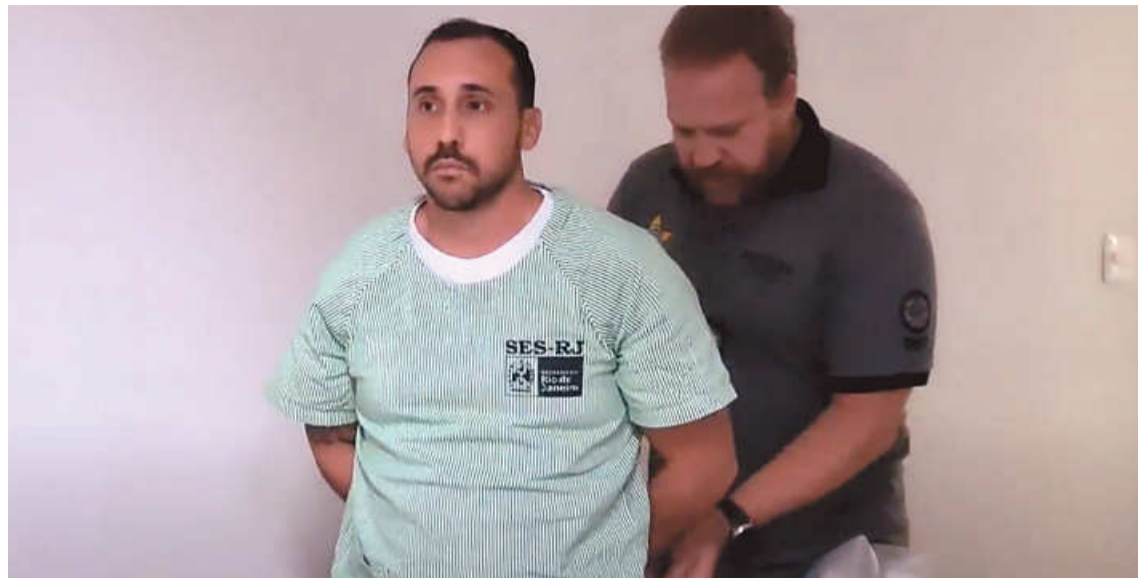

Anestesista também pode ser indiciado por violência obstétrica e por crime em série

**MOVIMENTO EDUCAR 2022**

Nós vamos te dar o caminho certo para a sua aprovação no Enem 2022!

Temos encontros marcados!

**núcleo colégio**

Confira em: [www.diariodepernambuco.com.br/educacao](http://www.diariodepernambuco.com.br/educacao)

### COVID-19

## Anvisa libera Coronavac para crianças de 3 a 5 anos

TÂNIA RÉGO/ AGÊNCIA BRASIL



### A imunização será feita com duas doses da vacina

A Agência Nacional de Vigilância Sanitária (Anvisa) decidiu ontem autorizar a aplicação emergencial da vacina CoronaVac contra a Covid-19 em crianças de 3 a 5 anos de idade. O imunizante é produzido pelo Instituto Butantan.

Durante reunião da diretoria colegiada, em Brasília, por unanimidade, a agência seguiu recomendação das áreas técnicas e autorizou a imunização com duas doses da vaci-

na, no intervalo de 28 dias. A aprovação vale somente para crianças que não são imunocomprometidas.

A faixa etária entre 5 e 11 anos começou a ser vacinada em janeiro. Nesse caso, são aplicados os imunizantes da Pfizer (versão pediátrica) e a CoronaVac. A decisão foi baseada em diversos estudos nacionais e internacionais sobre a eficácia da vacina em crianças. (Agência Brasil)











DIVULGAÇÃO



Austin Butler arrancou elogios até da filha de Elvis, enquanto Tom Hanks vive o controverso empresário

# O super-herói original

As duas décadas de glória e queda do mítico Elvis Presley estão no aguardado filme do diretor Baz Luhrmann, que estreia hoje nos cinemas após ser aplaudido em festivais



Um aguardado filme estreia hoje nos cinemas brasileiros e, curiosamente, não é de super-herói, apesar de o seu diretor, Baz Luhrmann, tratá-lo como um. “Eu vejo Elvis como uma espécie de herói, ele é o super-herói original”, disse, ao participar do Cinemacon, em abril, em Las Vegas. “Ele surgiu do nada e voou tão alto que encontrou sua kryptonita, fazendo-o desabar. Mas também encontrou o amor. Essa é uma bela e poderosa tragédia. Quando assisti a primeira prévia, eu pensei: Sabe de uma coisa? Parece um filme de super-herói”, completou.

Elvis, a superprodução sobre o rei do rock, é bastante aguardado, especialmente após brilhar em Cannes e outros festivais pelo mundo. O filme retrata, ao longo de duas décadas, o início, a glória e a decadência do astro, que morreu em 1977 aos 42 anos.

Californiano, com um tipo físico parecido com o do Elvis do fim dos anos 1950, Austin Butler, de 30 anos, é o protagonista que arrancou elogios até da filha do artista, Lisa Marie Presley. Em um post no Twitter, a cantora apontou a atuação de Butler como “absolutamente requintada” e “feita com precisão e respeito”. Ela ainda diz que espera que ele ganhe o Oscar em 2023. Já a neta de Elvis, Riley Keough, definiu o longa-metragem, com 2h39 de duração, como “uma experiência intensa”.

Produto da Disney desde muito jovem, em seriados infantis, e dono de um currículo com filmes como *Era uma vez... em Hollywood*, de Quentin Tarantino, e *Os mortos não morrem*, de Jim Jarmusch, Butler ensaiou durante um ano para imitar a voz avulhada de Elvis.

Além de Butler, o elenco de *Elvis* conta com Tom Hanks como “Colonel” Tom Parker, o

controverso empresário do rei do rock. O premiado ator teve uma intensa transformação física para viver a figura polêmica e apontada, por parte dos fãs, como um obstáculo na carreira icônica de Presley. David Wenham como Hank Snow; Richard Roxburgh como Vernon Presley; Dacre Montgomery como Steve Binder; Kelvin Harrison Jr. como B. B. King; e Olivia DeJonge como Priscilla Presley também estão no elenco.

*Elvis* causa expectativa porque Luhrmann é um diretor que não costuma se intimidar diante de gigantes da história, seja Shakespeare, de quem se atreveu a fazer uma versão de *Romeu e Julieta*, ou *O Grande Gatsby*, uma das referências da literatura americana.

“Você vai ouvir os clássicos. Você verá a história de Elvis e ele será honrado. Não se trata apenas de um personagem, certo? Se trata de representação histórica sobre a América nos anos 1950, 1960 e 1970, épocas representadas pelo Elvis: o rebelde, o ator mais bem pago de Hollywood e a lenda viva”, antecipou Luhrmann. “Mas também conseguimos aproximar esse ícone para uma geração mais jovem, é um mix que explora o porquê sua imagem e sua música permanecem vivas.”

“

Você vai ouvir os clássicos. Você verá a história de Elvis e ele será honrado. Não se trata apenas de um personagem, certo?”

**Baz Luhrmann,**  
diretor



ARQUIVO PESSOAL

## Juíza do TJPE na Academia Jurídica

A juíza do TJPE Cláudia Brandão de Barros Correia Ferraz assume no dia 25, na Academia Pernambucana de Letras Jurídicas. Vai ocupar a cadeira 49, que tem como patrono Urbano Vitalino de Melo e era ocupada pela desembargadora Helena Caúla Reis.

### COLONISTA

Faleceu em Brasília Gilberto Amaral, mais famoso colunista social da capital, onde atuou por muitos anos. Foi amigo dele e da esposa Mara, com quem fez muitas viagens. E trouxe o casal para uma das festas de lançamento do livro *Sociedade Pernambucana*.

### LANÇAMENTO

Sileno Guedes, presidente estadual do PSB, lança sua candidatura a deputado estadual em evento hoje, às 18h, no Fiordes Bistrô, na Rua da Aurora

### NA TRIBUNA

Pedro Luiz, fotógrafo que brilhou muitos anos, no **Diário de Pernambuco**, *Diário da Noite* e *O Globo*, é o entrevistado do *João Alberto Informal* de hoje, às 18h50, na TV Tribuna. Conta fatos curiosos da sua carreira e do seu livro *Fotógrafo Intrépido*, com muitas das suas fotos mais premiadas e coberturas de fatos importantes da história do estado.

### NOVO CASAL

O deputado federal Fernando Monteiro e a secretária Fernandha Batista têm circulado juntos por vários eventos políticos e sociais.

### CINEMA

Paulo Vieira e Miá Mello são destaques no filme *O palestrante* que estreia no dia 4. A dupla interpreta colegas de trabalho que vão para uma fazenda assistir a uma palestra motivacional, que tem como protagonistas Dani Calabresa e Fábio Porchat.

### MEDICINA

Paulo Magnus, presidente da multinacional MV, de desenvolvimento de softwares para saúde, comanda, na próxima semana, no WTC Eventos, em São Paulo, nova edição do MV Experience Fórum.

### LITERATURA

O secretário Décio Padilha acompanhou a esposa, Andréa Nunes, na Bienal do Livro de São Paulo, onde ela autografou suas obras.



O deputado Aluísio Lessa e o médico Antônio Jayme da Fonte, na Alepe

## Homenagem ao Jayme da Fonte

Por proposta do deputado Aluísio Lessa, a Assembleia Legislativa prestou homenagem ao Hospital Jayme da Fonte pelos seus 67 anos, uma referência na nossa medicina. Ele lembrou um fato curioso: teve o primeiro pronto-socorro privado do Recife,

## Datas nacionais sem comemoração

A Data Nacional da Argentina, 9 de julho, passou no Recife sem a recepção sempre oferecida pelo consulado. Também, este 14 de julho, Data Nacional da França, passará em branco na nossa cidade. Eram dois eventos tradicionais no calendário da nossa cidade. Tinham sido cancelados na pandemia, mas não retornaram agora com a vida voltando ao normal.

### MINAS

De 1989 a 2018, todos os presidentes da República eleitos venceram em Minas Gerais, o único estado brasileiro a ter essa peculiaridade.

### CANDIDATOS

O Republicanos aposta na reeleição dos seus deputados federais Sílvio Costa Filho, Ossesio Silva e Augusto Coutinho e de mais um quarto integrante da chapa do partido.

### ACESSÍVEL

A Secretaria de Turismo e Lazer do Recife promove curso de libras para qualificar os guias de turismo. Iniciativa faz parte do programa de certificação da cidade como Distrito Turístico Inteligente.

### CINEMA

Marcos Palmeira será o grande homenageado do 50º Festival de Cinema de Gramado, que acontece entre os dias 12 e 20 de agosto.

## movimento

**Bom dia: "Se os meus amigos me fugirem, de mim fugirão todos os tesouros." (Malba Tahan)**

No dia 15 de abril de 2023, Gilberto Gil se apresenta no Teatro Guararapes, ao lado de dois filhos e dois netos.

**A Bienal** do Livro de São Paulo teve mais de 600 mil visitantes.

**A Latam** reiniciou o voo São Paulo-Roma. Agora, são 20 ligações internacionais da empresa.

**A arbitragem** de todas as séries do Campeonato Brasileira continua cheia de problemas.

**Influente** líder religioso no campo da política no Instagram, o pastor Claudio Duarte faz palestra domingo, no Teatro Guararapes.

**A Upinha** a ser instalada no Poço da Panela vai ter o nome do monsenhor Edwaldo Gomes.

**Lucinha** Mota, mãe da menina Beatriz Angélica, assassinada em Petrolina, vai ser candidata a deputada estadual, na chapa do PSDB.

**Neste** mês, serão operados 364 voos em Fernando de Noronha, entre pousos e decolagens. Em média, 12 por dia.

**A Ordem** do Mérito do Livro, que foi entregue ao deputado Daniel Silveira, já foi recebida por nomes como Gilberto Freyre e Carlos Drummond de Andrade.

### aniversariantes

Anne Cabral Rabelo, Cecília Viriato, Cristiana Piauhyllino, Eliane Neves Baptista, Flávio Gadelha de Albuquerque, Leandro Ricardo, Marcela Alves de Lucena, Maria das Graças Reis e Marília Pereira.

ARQUIVO PESSOAL



Durante reunião ontem em São Paulo, o general Sérgio Etchegoyen, o ex-deputado Bruno Araújo, o general Fernando Azevedo e Silva e o advogado Walfrido Warde

HENRIQUE GRANDI/DIVULGAÇÃO

# Angra celebra os 20 anos do *Rebirth*

Turnê da banda de metal chega ao Recife Antigo amanhã, no Armazém 14, com execução na íntegra do álbum e outras canções clássicas do grupo

**RODOLFO BOURBON**  
rodolfo.bourbon@diariodepernambuco.com.br

“**M**eu maracatu é da coroa imperial / É de Pernambuco / Ele é da casa real / Ele é / É de Pernambuco / Ele é / Lá de Portugal”. Os versos da canção do Maracatu Nação Pernambuco introduzem *Unholy wars*, sexta faixa do álbum *Rebirth*, da banda Angra. Um dos grupos brasileiros mais bem-sucedidos internacionalmente, diferenciado justamente pela fusão de ritmos regionais ao power metal, volta ao Recife amanhã. E o maracatu terá vez, afinal, trata-se da turnê de celebração dos 20 anos do disco *Rebirth*, tocado na

íntegra e na mesma sequência. Formada por Fabio Lione (vocal), Rafael Bittencourt (guitarra), Marcelo Barbosa (guitarra), Felipe Andreoli (baixo) e Bruno Valverde (bateria), sendo Bittencourt o único da formação original, a banda tem longa estrada pela frente da *Rebirth: 20th Anniversary Tour*, iniciada em 16 de junho. Amanhã, no Armazém 14 (Av. Alfredo Lisboa, Recife Antigo), o show de abertura será da banda de metal recifense Dune Hill, que tocará o disco *Song of Seikilos*. Os ingressos custam R\$ 180 (inteira), R\$ 90 (meia) e R\$ 100 + 1 kg de alimento (social). Pouco mais de quatro anos se-



Grupo também compõe músicas para o 10º álbum de estúdio, ainda sem previsão de data

param o show de amanhã do último do Angra no Recife, quando foi ao Clube Internacional para apresentar o recém-lançado *OMNI*. Nesse intervalo, ocorreu um dos capítulos mais tristes da história do metal nacional: a morte do vocalista Andre Matos, da formação original da banda. Das músicas do período dele, marcado por três grandes discos, não poderiam faltar as clássicas *Nothing to*

*say*, que deve abrir o show, e *Carry on*, que deve fechar. *Rebirth* é o quarto álbum do Angra, vendeu mais de 100 mil cópias em menos de dois meses e marcou a saída de Andre Matos e a entrada de Edu Falaschi nos vocais. Quem também ingressou nessa época foi o baixista Felipe Andreoli, que em 2018, em entrevista a este jornalista que vos escreve, falou sobre a conec-

xão do grupo com Pernambuco. “O estado é um celeiro de cultura muito importante, e bebemos de influências da música regional. O maracatu e até o forró estão presentes nos nossos trabalhos. Chico Science é uma referência. Também gostamos muito dos pífanos. Quando fomos a Caruaru, cada um de nós comprou um CD de pífanos”, disse Felipe, também admirador do frevo.

## Palavras cruzadas

Usinas que geram 3% da energia no Brasil	Pais de Barack Obama (sigla)	Que pertence a dois países	Seu (?), personagem de Francisco Milani	Arquipélago de Portugal	Pais natal do escritor Bram Stoker
"Barreira" entre o público e o palco, no teatro					
Condição do plástico velho			Erro, em inglês		
Ir para a (?): fracassar				(?) das Mães, comemoração de maio	
(?) Morisette, cantora de "Ironic"	Vorazes; insaciáveis (fem.)				
			Recipiente feito de folha de flandres		Natureza de Deus, segundo a Bíblia
Interrompe (sangramento)	"Imposto", em IPTU		(?) B: inexistente no CD Bobos; Ingênuos		
Bola, em espanhol				Incômodo no corpo em dias de calor	
Carta do barão	Dados do boletim Animal do deserto				Chapéu (?), objeto de Hogwarts (Cin.)
Classificação da cidade como São Paulo ou Nova Iorque	Tinta de sepulturas Intortunio (fig.)		Usuário, em inglês	Lazer em rios	
(?) João VI, rei de Portugal		Grande planície lunar de cor escura			
			(?) vivos, objetos de estudo da Biologia		Peça de roupa de verão
Terra natal do rei Davi (Bíblia)					
Alimento comum de baleias					
Proporção de uma substância no todo			Destinação de verba		

A	B	C	D	E	F	G	H	I	J	K	L	M	N	O	P	Q	R	S	T	U	V	W	X	Y	Z
QUEBRADILHO	CUCURBITACIA	ALANIS LESKELÉ	REAVINDAS	ESTANCA	IN	ARILADO	PELOTA	AM	ASNOIAS	IP	REGALUSER	MEGALOPOLE	DOMSERES	BELEMSTE	PLANCTON	TEOR	APRE								



## Astros

### ÁRIES (21/03 a 20/04)

Você pode ter a chance de mostrar do que é capaz ao ajudar alguém. Cooperação e trabalho coletivo renderão bons resultados.

### TOURO (21/04 a 20/05)

O dia pode ser positivo ou negativo, tudo depende da sua atitude perante as situações. Dificuldades e obstáculos de última hora podem atrapalhar seus planos, mas se não desistir deve ser recompensado.

### GÊMEOS (21/05 a 20/06)

O dia de hoje favorece acordos financeiros, pesquisas e atividades que exijam concentração mental. Você conseguirá enxergar as situações com clareza.

### CÂNCER (21/06 a 22/07)

Concentre-se em situações pendentes, pois as chances de progresso são boas nesse momento. Seu jeito tranquilo e sua simpatia lhe ajudarão a conquistar o apoio de quem pode lhe ajudar a conseguir o que precisa.

### LEÃO (23/07 a 22/08)

Problemas de comunicação podem acontecer principalmente em questões relacionadas a trabalho. Procure ser claro e objetivo ao emitir suas opiniões.

### VIRGEM (23/08 a 22/09)

Você hoje não estará com a mesma disposição de sempre para o trabalho, mas vale a pena se esforçar.

### LIBRA (23/09 a 22/10)

É importante ser realista quanto às suas expectativas, especialmente no que diz respeito a parceiros profissionais e amigos. Não coloque ninguém num pedestal.

### ESCORPIÃO (23/10 a 21/11)

Dia favorável a relacionamentos pessoais. Normalmente você é franco e direto, mas hoje essa postura pode resultar em mágoa.

### SAGITÁRIO (22/11 a 21/12)

Eficiência ao lidar com questões domésticas lhe deixarão satisfeito hoje. Você conseguirá evitar discussões e resolver disputas. Esse não é um bom momento para lidar com questões financeiras.

### CAPRICÓRNIO (22/12 a 20/01)

Não hesite em cobrar dívida, pois talvez não tenha essa chance novamente por um bom tempo. Pense um pouco mais em si mesmo, afinal você não deve sentir vergonha de cobrar o que lhe é devido.

### AQUÁRIO (21/01 a 19/02)

Você hoje pode se sentir inseguro quanto ao que esperam de você tanto no trabalho quanto em um relacionamento pessoal.

### PEIXES (20/02 a 20/03)

Não cometa o erro de apostar todas as fichas numa única alternativa. Diversifique a aposta e tente manter aberto um leque de opções para ter um plano reserva.

## 8 erros



Resolução: 1. Fio da geladeira. 2. Mangueira do extintor. 3. Gola da camisa. 4. Porta da geladeira. 5. Braço do homem. 6. Garrata na geladeira. 7. Bastão. 8. Borracha da geladeira.

## RECIFE

### Auxílio chega a mais de 14 mil

A Prefeitura do Recife continua aumentando os beneficiários do Auxílio Municipal e Estadual (AME), recurso pago aos afetados pela tragédia das chuvas de maio e junho na região. No final da tarde de ontem, com publicação extra do Diário Oficial (DO), mais 2.722 famílias estão aptas a receber a ajuda financeira no valor total de R\$ 2.500,00. O montante soma um pagamento de R\$ 6.8 milhões para essa nova listagem. O AME é custeado pelo Executivo Municipal em parceria com a Câmara Municipal e o Governo do Estado. Desde a primeira quinzena de junho a prefeitura tem autorizado a liberação do AME e com esta nova lista publicada em edição extra do DO sobre para 14.167 o número de famílias a receber o benefício, gerando um total geral de R\$ 35.4 milhões em recursos destinados ao pagamento.

Os representantes familiares que tiveram seus nomes publicados no DO já passam a contar com os R\$ 2.500,00 para movimentação bancária por meio do aplicativo do Banco do Brasil, “Carteira bB”, ou podendo ser sacado em qualquer agência deste banco. A listagem completa com o nome de cada representante familiar autorizado a receber o benefício pode ser conferida no site do Diário Oficial (<https://dome.recife.pe.gov.br/dome/>) ou no portal Conecta Recife no campo “Transparência” do AME (<https://conectarecife.recife.pe.gov.br/ame-municipal-estadual/>). Também no Conecta/AME fica disponível dois vídeos com o passo a passo de como baixar o aplicativo “Carteira bB” bem como os detalhes para realizar o saque do benefício.

Desde a primeira quinzena a Prefeitura do Recife já publicou no Diário Oficial nove listagens autorizando o pagamento do AME. A primeira autorização aconteceu em 14 de junho contemplando 2.124 famílias. As demais liberações para pagamento do benefício aconteceram nos dias 21, 22, 27, 28 e 30 de junho.

HÉLIA SCHEPPA/SEI



Programa Rodízio Zero tem como meta levar o benefício para um milhão de habitantes, até o fim deste ano

### Abastecimento de água ampliado para 475 mil

Em Igarassu, o governador Paulo Câmara inaugurou dois poços profundos no Loteamento Encanto Igarassu e no Sítio Boa Vista. Chuvas encheram reservatórios

O Governo de Pernambuco, por meio da Companhia Pernambucana de Saneamento (Compesa), implantou o Programa Rodízio Zero, que a partir de ações de pequeno, médio e grande porte mudará o cenário de abastecimento na Região Metropolitana do Recife (RMR). O governador Paulo Câmara anunciou, ontem, no município de Igarassu, no Grande Recife, a eliminação do rodízio no abastecimento e a ampliação da oferta de água em várias localidades do Recife e de Olinda, Igarassu, Jaboatão dos Guararapes e São Lourenço da Mata, beneficiando 475 mil pessoas nesta primeira etapa. Até o final de 2022, serão contempladas mais 500

mil pessoas, totalizando quase um milhão de moradores com mais água nas torneiras.

“As fortes chuvas fizeram com que nossos reservatórios tivessem uma condição hídrica bem maior. Temos o intuito de, até o fim do ano, tirar muitas outras cidades do rodízio, garantindo sustentabilidade e abastecimento para o futuro”, disse Paulo Câmara.

Ainda no município, o governador inaugurou a operação de dois novos poços profundos: um no Loteamento Encanto Igarassu, com 222 metros de profundidade, e o outro no Sítio Boa Vista, com 156 metros. As ações permitiram a chegada do Rodízio Zero nas duas localidades. O investimento total nas obras

foi de R\$ 4,2 milhões. Até o final do ano, com mais três poços, será possível retirar toda a cidade do rodízio.

Segundo a presidente da Compesa, Manuela Marinho, a empresa vinha atuando há meses realizando estudos e ações que pudessem acarretar a melhoria na distribuição de água na RMR. “Investimos em obras de modernização da rede de distribuição, com assentamento de tubulações novas e perfuração de 23 poços”, explicou.

O novo calendário de distribuição de água está disponível no site da Compesa ([www.compesa.com.br](http://www.compesa.com.br)). Basta acessar a Loja Virtual, A consulta também pode ser feita pelo telefone 0800-081-0195.

PCR/DIVULGAÇÃO



Recursos são destinados às vítimas dos temporais



**Hospital Jayme da Fonte**  
Desde 1955

ACREDITADO PLENO  
ONAT

Há 67 anos cuidando do povo pernambucano.

@hospitaljaymedafonte



## Estúdio DP

MARINA COSTA  
Estúdio DP

No último mês, o astro do pop Justin Bieber cancelou shows da The Justice World Tour no Estados Unidos e na Europa após o diagnóstico da Síndrome de Ramsay Hunt. O cantor canadense, em vídeo, aparece com parte do rosto paralisado. A doença é uma apresentação incomum da Herpes-Zóster, uma infecção que afeta a pele, nervos facial e da audição. No Brasil, a Herpes-Zóster não é tão conhecida pela população, porém, em 2021, um estudo da Universidade Estadual de Montes Claros (UNIMONTES), mostrou que o número de casos aumentou 35% durante a pandemia da Covid-19.

A Síndrome de Ramsay Hunt e herpes-zóster ocorrem como consequência da reativação do vírus Varicela-Zóster, também causador da catapora, que acontece geralmente na infância e é altamente contagiosa. Os pacientes com catapora apresentam lesões cutâneas, pequenas bolhas, pápulas e crostas, além de febre, mal-estar e dores no corpo. Após a resolução do quadro médico, o vírus permanece no gânglio nervoso do paciente.

“O Varicela-Zóster permanece adormecido por toda a vida

e pode ser reativado, causando o Herpes-Zóster, por qualquer condição que enfraqueça a imunidade, como o uso de medicações imunossupressoras, diabetes, câncer, HIV e estresse”, explicou a dermatologista Mariana Mota. Idosos e adultos com deficiências imunológicas são os mais afetados pela Herpes-Zóster. Os sintomas da Síndrome de Ramsay Hunt são paralisia facial com assimetria do rosto, vesículas e dor de ouvido.

A pesquisa realizada pela UNIMONTES detectou que antes da Covid-19, o Brasil havia cerca de 30 casos a cada um milhão de habitantes. Durante a pandemia, o número aumentou para mais de 40 casos por um milhão de habitantes. Segundo Mariana Mota, o estudo mostrou a possibilidade da relação da des-

regulação do sistema imunológico provocado pelo coronavírus, além do estresse da pandemia, com o aumento da ativação do vírus Varicela-Zóster, que já se aproveita de pacientes imunossuprimidos em situações comuns, causando a Herpes-Zóster.

O diagnóstico é clínico e realizado através da história do paciente e exame físico, com análise das lesões e dos sinais neurológicos, por especialistas, como dermatologistas, infectologistas e neurologistas. O tratamento é realizado através do uso de medicamento específicos, como antivirais, para aliviar os sintomas e promover a

regulação do sistema imunológico provocado pelo coronavírus, além do estresse da pandemia, com o aumento da ativação do vírus Varicela-Zóster, que já se aproveita de pacientes imunossuprimidos em situações comuns, causando a Herpes-Zóster.

**O tratamento é feito com medicamentos, como antivirais, para aliviar os sintomas e promover a cicatrização das lesões**

# Casos de herpes-zóster aumentam na pandemia

*Cantor Justin Bieber anunciou, recentemente, ter o diagnóstico e chamou a atenção sobre a doença, provocada por vírus e que não deve ser negligenciada*



*Se o tratamento for rápido, a recuperação é total. Porém, podem existir sequelas temporárias ou até permanentes”*

**Mariana Mota,**  
Dermatologista do Jayme da Fonte

DIVULGAÇÃO

cicatrização mais rápida das feridas. “Se o tratamento for instituído precocemente, a recuperação costuma ser total. Porém, também podem existir sequelas temporárias ou até permanentes”, contou a dermatologista. Em alguns quadros, após a resolução das lesões, o paciente pode permanecer com dor, com a chamada neuralgia pós-herpética, que pode durar de

semanas até meses.

Apesar de ser contagiosa, a enfermidade pode ser prevenida através da vacinação contra a catapora na infância. Para adultos que sofreram com a varicela quando crianças e podem desenvolver a Herpes-Zóster, além de pessoas que são fatores de risco para a doença e pacientes com mais de 50 anos, a vacina contra a doença é in-

dicada e está disponível na rede privada de saúde.

Para uma avaliação clínica completa e melhor forma de tratamento da Síndrome de Ramsay Hunt ou Herpes-Zóster, o paciente deve procurar centros médicos que são referência em atendimento dermatológico, como o Hospital Jayme da Fonte, que possui médicos especializados da área.

DIVULGAÇÃO

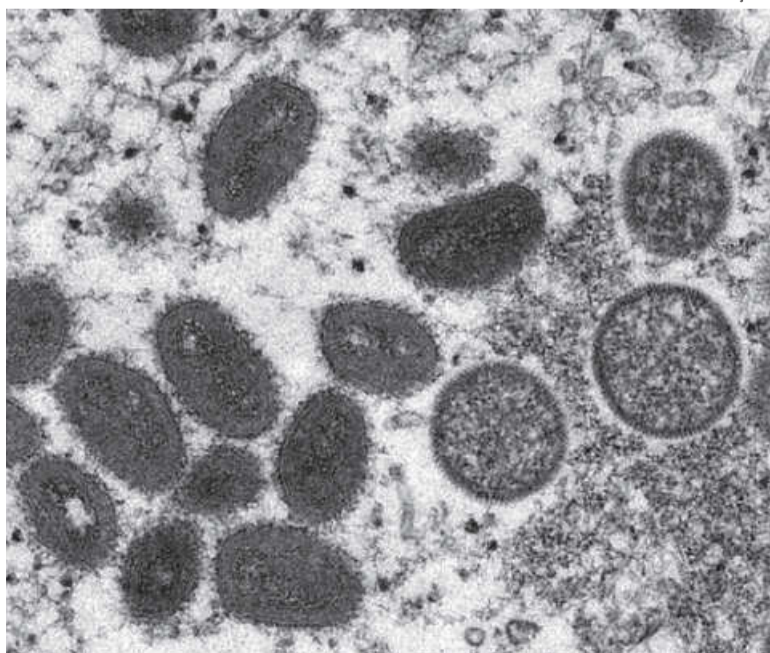

Paciente é morador de Abreu e Lima, no Grande Recife

## VARIOLA DO MACACO

# Pernambuco notifica mais um caso

A Secretaria Estadual de Saúde (SES-PE) foi notificada, ontem, de mais um caso suspeito de varíola dos macacos (o Monkeypox): um homem, de 25 anos, morador de Abreu e Lima, na Região Metropolitana do Recife. O paciente está em isolamento domiciliar, e a SES-PE, junto ao município, já iniciou a investigação epidemiológica e coleta de exames. Com o novo registro, Pernambuco contabiliza, até o momen-

to, cinco notificações da doença, sendo quatro casos em investigação e um caso importado confirmado.

As amostras coletadas dos pacientes serão encaminhadas para o Laboratório de Enterovírus da Fiocruz/RJ, referência nacional para o diagnóstico da doença. O Laboratório Central de Saúde Pública de Pernambuco (Lacen-PE) também realizará a investigação. Dos quatro casos suspeitos, três são residentes em

Pernambuco, dos municípios de Jaboatão dos Guararapes, Recife e Abreu e Lima. Além disso, há, ainda, um caso de um paciente morador do estado do Rio de Janeiro. As faixas etárias são: 20 a 29 (3) e 40 a 49 (1). Todos tiveram contato direto com pessoas vindas de locais onde há circulação comunitária da doença ou visitaram tais localidades. Três estão em isolamento domiciliar, e um, internado na rede privada.



CICANORTE INDÚSTRIA DE CONSERVAS ALIMENTÍCIAS S.A.

CNPJ/MF nº 10.790.616/0001-67

Balancos patrimoniais em 31 de dezembro de 2020 e 2019 (Em milhares de reais). Table with columns for Ativos, Passivos, and Total do ativo/passivo for 2020 and 2019.

Demonstrações de resultados - Exercícios findos em 31 de dezembro de 2020 e 2019 (Em milhares de reais). Table showing Despesas operacionais, Resultados antes das despesas financeiras, and Prejuízo líquido do exercício.

Demonstrações das mutações do patrimônio líquido - Exercícios findos em 31 de dezembro de 2020 e 2019 (Em milhares de reais). Table detailing changes in capital, reserves, and equity.

Demonstrações de resultado abrangente - Exercícios findos em 31 de dezembro de 2020 e 2019 (Em milhares de reais). Table showing Prejuízo líquido do exercício and Total do resultado abrangente.

Demonstrações dos Fluxos de Caixa - Exercícios findos em 31 de dezembro de 2020 e 2019 (Em milhares de reais). Table for Fluxos de caixa das atividades operacionais.

1. Contexto operacional: A Cicanorte Indústria de Conservas Alimentícias S.A. tem sede e foro na cidade de Igarassu, Estado de Pernambuco... (Detailed description of the company and its operations.)

6. Principais políticas contábeis
6.1 Caixa e equivalentes de caixa: Caixa e equivalentes de caixa incluem o caixa, os depósitos bancários...
6.2 Instrumentos financeiros
6.2.1 Ativos financeiros não derivativos: Reconhecimento e mensuração...
6.2.2 Passivos financeiros não derivativos: A Companhia reconhece títulos de dívida emitidos...

7. Caixa e equivalentes de caixa
Caixas e bancos
12. Patrimônio líquido
a. Capital social: Em 31 de dezembro de 2020 e 2019, o capital social autorizado era de R\$ 112.901...
b. Reserva de lucros
Reserva legal: A reserva legal é constituída anualmente com destinação de 5% do lucro líquido...

Administradora da Companhia: Luciana Paganato Rodrigues (Diretora); Luciano Martin Wiszniewski (Diretor); Contador: Emerson Carlos de Araujo (CRC 1SP330990/O-0).

Relatório dos auditores independentes sobre as demonstrações financeiras
Ênfase - Contexto operacional: Chamamos a atenção para a Nota Explicativa nº 1 às demonstrações financeiras...
Responsabilidade da administração pelas demonstrações financeiras: A Administração é responsável pela elaboração e adequada apresentação das demonstrações financeiras...
Responsabilidades dos auditores pela auditoria das demonstrações financeiras: Nossos objetivos são obter segurança razoável de que as demonstrações financeiras...

As demonstrações financeiras completas estão publicadas no Diário de Pernambuco digital: https://www.diariodepernambuco.com.br em 14/07/2022.

Advertisement for Clubes 99.1 with text: RAPAI, DEIXE DE FULERAGI E VA OUVIR MEU PROGRAMA! A HORA DO MUÇÃO. Seg. a sex. às 17h. Só AQUI! Includes logos for Clubes 99.1 and KPMG.

# Missas marcam últimos dias da Festa do Carmo

Comemorações de Nossa Senhora do Carmo, padroeira do Recife, seguem com vários eventos. Neste ano, retornam a missa campal e a procissão

Uma extensa programação com apresentações culturais é realizada no palco da 326ª Festa de Nossa Senhora do Carmo. Os shows acontecem no espaço montado no pátio do Carmo, em frente à Basílica, na Avenida Dantas Barreto, área central do Recife. Tudo em preparação para o Grande Dia da padroeira, neste sábado (16), com missa campal, cecebrado pelo arbispo de Olinda e Recife, Dom Fernando Saburido. A cerimônia nãoa contce há dois anos, por causa das frestrições impostas pela pandemia de COVID-19, o mesmo para a agrande procissão da santa, que voltará a percorrer o Centro da capita, catraindo milhares de fiéis.

Hoje, o padre João Carlos e o cantor Petrucio Amorim prometem animar o público com as apresentações artísticas, e na sexta-feira (15), véspera da solenidade de Nossa Senhora do Carmo, rainha de Pernambuco, será a vez dos shows da cantora Joanna e do forrozeiro Jorge de Altinho. Também nesta quinta, haverá o último dia

do novenário. O pregador será o arcebispo metropolitano da Paraíba, dom Manoel Delson Pedreira da Cruz, OFMCap. As Santas Missas acontecem às 7h, 9h, 12h e 15h, dentro da basílica, e às 11h e 13h, no claustro do Convento.

Amanhã, véspera do dia da Mãe dos Carmelitas, serão celebradas Santas Missas, de hora em hora, simultaneamente, a partir das 7h, e a celebração solene da Vésperas, às 18h30, com a presidência do bispo da Diocese de Caruaru, dom José Ruy Gonçalves Lopes. Na solenidade de Nossa Senhora do Carmo, 16 de julho, as Santas Missas têm início à 0h, de hora em hora, simultaneamente, dentro da basílica, bem como no claustro, parte interna no convento. Às 9h, Celebração Solene presidida pelo secretário geral do 18º CEN, monsenhor Albérico Bezerra de Almeida, e às 15h, Santa Missa Campal com a presidência do arcebispo metropolitano da Arquidiocese de Olinda e Recife, dom Antônio Fernando Saburido, OSB, seguida

de procissão de encerramento. Também haverá atrações culturais, com padre Damião Silva e do sanfoneiro Dudu do Acordeon.

O festejo deste ano tem como tema, "Ave, Virgem do Carmo, Mãe e Imagem da Igreja, Teu povo em festa celebra o Pão da Vida!", e lema, "Todos eles perseveravam unâ-

nimes na oração, juntamente com Maria, Mãe de Jesus" (Cf. At 1, 14). A temática faz referência ao 18º Congresso Eucarístico Nacional (CEN) que será celebrado pela Arquidiocese de Olinda e Recife e realizado na capital pernambucana, de 11 a 15 de novembro, e traz como tema, "Pão em todas as mesas".



Neste sábado, a procissão volta, após dois anos

## TRAGÉDIA EM BV

# Morre vítima de feminicídio

Morreu, ontem, aos 48 anos, Lizia Regina de Albuquerque Melo, empresária que foi baleada pelo ex-marido, após ele invadir o prédio onde ela morava em Boa Viagem, Zona Sul do Recife. A tragédia aconteceu na sexta-feira (8), quando Emerson Rulino Alexandre, 50, que não aceitava o fim do relacionamento, atirou contra a ex-mulher, a enteada, de 21 anos, no namorado da enteada, de 28 anos, que também acabou vindo a óbito, e depois, tirou a própria vida.

Lizia estava internada no Hospital Unimed, onde também foi levada a filha dela, Mayara Melo. A jovem foi atingida de raspão no pescoço e já recebeu alta. O hospital informou que a empresária faleceu na noite da terça-feira (12). Já Breno Felipe de Sales Machado, namorado de Mayara, chegou a ser socorrido, mas morreu no mesmo dia do crime.

Em nota, a Polícia Civil informou que está investigando o caso por meio da 3ª Delegacia de Polícia de Homicídios. O corpo de Lizia foi encaminhado para o Instituto de Medicina Legal (IML), em Santo Amaro, no Recife.

PUBLICIDADELEGAL

Classilider (81) 2122 7892

**CTTU**  
AUTARQUIA DE TRÂNSITO  
E TRANSPORTE URBANO  
DO RECIFE

EDITAL DE LEILÃO

A AUTARQUIA DE TRÂNSITO E TRANSPORTE URBANO DO RECIFE - CTTU, pessoa jurídica de direito público, criada pela Lei Municipal nº 18.291, de 30 de dezembro de 2016, inscrita no CNPJ/MF sob o nº 10.846.103/0001-20, sediada na Av. Cruz Cabugá, nº304, Santo Amaro, - Recife - PE, por intermédio da Empresa Credenciada, VIP LEILÕES GESTÃO E LOGÍSTICA S/A, situada na Rua Antônio Eduardo Amorim, 200, Imbiribeira, Recife/PE, na condição de credenciada para prestação de serviços especializados de remoção, estadia e liberação de veículo ou parte deste, autorização para conserto ou reparo de veículo, vistoria técnica, por motivo de infração à legislação de trânsito (Lei nº 9.503/1997) ou à legislação municipal, abandonados nas vias públicas (Lei nº 18.438/2017), e demais normas aplicadas pela Autarquia de Trânsito e Transporte Urbano do Recife- CTTU, bem como a realização de hasta pública, na espécie leilão, para a venda dos veículos não retirados no prazo estabelecido na forma prevista das legislações pertinentes, em conformidade com o Contrato Público nº 018/2022 de 02 de Maio de 2022, e em obediência à Lei Federal nº 13.160, de 25/08/2015 e Art. 4º §6º da Resolução CONTRAN nº 623/2016. Torna Público que realizará licitação, sob a modalidade LEILÃO, tipo "Maior Oferta", nas modalidades "ELETRÔNICO/ON LINE" para a venda de veículos automotores retidos, removidos ou apreendidos a qualquer título, referentes aos lotes constantes dos Anexos, em condições de Conservados, Sucatas Aproveitáveis e Sucatas Aproveitáveis com Motor Inservível, depositados nos Parques de Retenção do município e nos pátios terceirizados da empresa VIP LEILÕES GESTÃO E LOGÍSTICA SA, há mais de 60 (sessenta) dias, conforme condições constantes neste Edital e Anexos, o qual será disponibilizado no site eletrônico, www.vipleiloes.com.br, tudo em conformidade com Lei Federal nº 8.666/93, alterada pela Lei nº 8.883/94. O procedimento do leilão será conduzido pelo Leiloeiro Público Oficial do Estado de Pernambuco, inscrito na Junta Comercial do Estado de Pernambuco (JUICEPE), Sr. RUDIVAL ALMEIDA GOMES JUNIOR, Matrícula: 02/2009, e assessorado pela Comissão Especial de Liberação e Leilão de Veículos Removidos, através de seção pública, nas modalidades presencial e com participação on-line, conforme as especificações. O leilão será realizado no dia 29 de julho de 2022 às 09:00 horas no Site da Vip Leilões (www.vipleiloes.com.br), via login e senha de fácil cadastro para todos.

**PREFEITURA MUNICIPAL DE AFRÂNIO**  
AVISO DE LICITAÇÃO

PL nº 043/2022 PE/SRP nº 029/2022- Selecionar proposta para obtenção de Registro de Preço para eventual fornecimento de materiais descartáveis, higiene e limpeza - ADM. Abertura: 26/07/2022 às 10h. EDITAL: SITE-www.afranio.pe.gov.br E-mail: cplafra@hotm.com Afrânio, 13/07/22. Vandemar Nogueira da Silva - Pregoeiro.

PL nº 054/2022 PE/SRP nº 034/2022- Selecionar proposta para obtenção de Registro de Preço para eventual Contratação de Empresa especializada na Prestação de Serviços de locação de máquina pesada tipo RETROESCAVADEIRA 4X4 - AGRICULTURA. Abertura: 26/07/2022 às 16h. EDITAL: SITE-www.afranio.pe.gov.br E-mail: cplafra@hotm.com Afrânio, 13/07/22. Vandemar Nogueira da Silva - Pregoeiro.

PL nº 049/2022 PE/SRP nº 033/2022- Selecionar proposta para obtenção de Registro de Preço para eventual fornecimento de material permanente - EDUCACAO. Abertura: 26/07/2022 às 14h. EDITAL: SITE-www.afranio.pe.gov.br E-mail: cplafra@hotm.com Afrânio, 13/07/22. Vandemar Nogueira da Silva - Pregoeiro.

CLUBE FM: A PREFERIDA DOS PERNAMBUCANOS!



ADVOGADO,  
ANUNCIE SEUS  
EDITAIS NO  
DIÁRIO PELO  
MELHOR  
CUSTO  
BENEFÍCIO!

CONSULTE NOSSO  
DEPARTAMENTO COMERCIAL!

81 2122-7892

diario.comercial@diariodepernambuco.com.br  
comercial@diariodepernambuco.com.br



Vindo de vitória e colado no G4, Rubro-negro visita hoje o Operário, às 18h30, tentando também seu primeiro triunfo atuando em Ponta Grossa-PR

Leão não quer deixar os quatro primeiros times abrirem muita vantagem na tabela



**PEDRO ALVES**  
ESPECIAL PARA O DIÁRIO  
pedro.neto@diariodepernambuco.com.br

## Sport não quer perder o embalo

RAFAEL BANDEIRA/SPORT

Vindo de uma vitória diante do Londrina, o Sport quer iniciar uma boa sequência de resultados positivos na Série B do Campeonato Brasileiro para se reaproximar do G4. Para isso, o Leão tem pela frente mais um compromisso e enfrenta o Operário, hoje, às 18h30, no estádio Germano Krüger, pela 18ª rodada da competição.

Atualmente na 5ª colocação com 25 pontos, o Sport está a quatro pontos do grupo dos quatro primeiros colocados da Série B e pode ver essa diferença diminuir para um ponto em caso de uma derrota do Grêmio para o Tombense, que possui a mesma pontuação do Leão, mas perde no número de vitórias. Por outro lado, caso o clube rubro-ne-

gro volte a tropeçar pode perder até seis posições na rodada e cair para a 11ª colocação

Apesar da partida não ser contra um adversário direto na briga pelo acesso à Série A, o confronto ganhou uma enorme importância e para sair vitorioso de Ponta Grossa, no Paraná, o Rubro-negro terá que realizar um feito nunca antes conquistado na história: vencer o Operário fora de casa.

O clube paranaense recebeu o

Sport em seus domínios em duas oportunidades e saiu vitorioso em ambos os encontros. No total, as equipes se enfrentaram em quatro oportunidades, com apenas uma vitória rubro-negra e um empate, além dos triunfos dos donos da casa.

Por outro lado, o fator positivo para o lado pernambucano está no banco de reservas. Desde a chegada do técnico Lisca, o Sport ainda não foi derrotado. Em duas partidas, a equipe venceu uma par-

tida e empatou outra.

Diante da boa partida contra o Londrina, a expectativa é que o treinador mantenha a mesma base que iniciou o confronto da última rodada. Porém, uma mudança é certa de acontecer. O meia-atacante Giovanni, que deixou o gramado com dores musculares, não viajou para o Paraná e é um desfalque confirmado.

A tendência é que Alanzinho seja utilizado como titular pelo técnico Lisca, mas outras duas

opções também brigam por uma oportunidade, como são os casos do volante Bruno Matias, que voltou a ser relacionado após ficar de fora da última partida, e o atacante Jáderson.

Outra possibilidade é a saída de Búfalo do comando do ataque para a entrada de Ray Vane-gas, que entrou na última partida e se destacou nos minutos em que esteve em campo, inclusive com participação direta no segundo gol.

### SÉRIE D

## Santa segue buscando mais reforços

**VITÓRIA FIALHO**  
ESPECIAL PARA O DIÁRIO  
esportes@diariodepernambuco.com.br

Confiante de que vai seguir na disputa da Série D, o Santa Cruz segue buscando reforçar o seu elenco. No sábado, define o rumo da temporada, já que enfrenta o Lagarto, pela última rodada da competição, ainda buscando selar vaga no mata-mata. Em meio à disputa, o departamento de futebol trabalha fora das quatro linhas. Na última semana, o volante Arthur Santos e o meia Chiquinho foram oficializados. O primeiro,

inclusive, foi regularizado e pode estrear.

Para além da chegada da dupla, o Tricolor iniciou conversas para contar com o centroavante Michel Douglas, livre no mercado desde que deixou o Novorizontino. Apesar de ainda não ter proposta em mãos, o jogador está ciente do interesse do Santa, que deve se concretizar sem maiores problemas. Caso o negócio, de fato, aconteça, o jogador disputará posição com Rafael Furtado, hoje titular, e Raphael Macena. Os dois, no entanto, não conseguiram

emplacar atuações convincentes no Brasileiro.

Sendo assim, ao menos três 'caras novas' devem estrear com a camisa coral. O cenário de chegadas, inclusive, torna ainda mais essencial a classificação ao mata-mata. Isso porque, caso não consiga avançar, o Santa Cruz pode ter, mais uma vez, o calendário encurtado.

Na atual temporada, por exemplo, corre o risco de viver dois longos hiatos até o início da temporada de 2023. Já que esperaria para disputar a pré-Copa do Nordeste, que aconte-

tece antes da Copa do Mundo do Catar, em novembro. Dessa forma, tendo em vista o tempo parado, arcaria com custos ex-

tras, além de precisar remodelar maior parte do elenco e comissão técnica em meio ao intervalo de indefinições.



Atacante Michel Douglas entrou no radar da diretoria

GUILHERME VIDEIRA/NOVORIZANTINO

## BASQUETE

## Copa América no Recife

A Federação Internacional de Basquete (FIBA) e a Confederação Brasileira de Basquete (CBB) anunciaram, ontem, que o Ginásio do Geraldão, na Zona Sul do Recife, será a sede única da Copa América de basquete, entre 2 e 11 de setembro. Anteriormente, a cidade dividia com Brasília.

Por questões de logística, o Escritório Regional das Américas da FIBA e a CBB, optaram pela mudança. Será a primeira vez em 38 anos que o Brasil sediará o torneio que classifica as seleções para o Pan-Americano. O Brasil está no Grupo A com Uruguai, Canadá e Colômbia.



TIAGO CALDAS/CNC

Jobson atuou em apenas três oportunidades este ano

## Aumenta a concorrência no meio

*Recém-chegado, Jobson já teve uma conversa com o técnico Roberto Fernandes e colocou-se à disposição para atuar em mais de uma função*

**JÚLIO CÉSAR MARTINS**

ESPECIAL PARA O DIÁRIO  
julio.martins@diariodepernambuco.com.br

Um dos últimos contratados do Náutico, Jobson terá uma forte concorrência para conseguir uma vaga como titular no meio-campo. Apesar de chegar com grande expectativa para ajudar o time na busca por uma virada de chave na competição, o atleta não terá vida fácil.

O técnico Roberto Fernandes conseguiu equilibrar mais o Timbu taticamente após implementar um sistema com três zagueiros e cinco jogadores no meio. Uma das opções, Jobson disputará vaga com Victor Ferraz, Richard Franco, Souza e Jean Carlos, caso o camisa 10 permaneça. Além desta situação, o comandante alvirrubro terá que encaixar um primeiro volante para ajudar na marcação. Atualmente, o dono da posição é Ralph.

“Tive uma conversa com o Roberto Fernandes quando cheguei e ele perguntou onde eu me sinto mais à vontade. Falei que não tenho preferência, estou aqui para jogar. Independente de onde eu jo-

gue, vou ajudar. Espero que o professor consiga montar um esquema onde caiba todos. Se não der, terá um banco forte para ajudar quando entrar”, avaliou Jobson.

Com apenas três partidas na temporada, o volante, que vem para sua segunda passagem pelo Náutico, terá alguns problemas com ritmo de jogo. Desde uma séria lesão no ligamento cruzado anterior no joelho direito, em 2021, o jogador não teve tantas oportunidades no Santos, clube que detém seus direitos econômicos, e vinha treinando separadamente do grupo. Entretanto, Jobson garantiu que está bem fisicamente para vestir a camisa vermelha e branca.

“Estou apto desde janeiro. Claro que ritmo de jogo a gente só adquire jogando, mas ainda não tive oportunidade para isso. Em setembro, quando voltei da minha lesão do joelho, passei por um processo de condicionamento físico, de reabilitação da musculatura. Conforme eu receba as oportunidades vou ter ritmo para poder voltar a atuar em alto nível”, completou.

### LOTERIAS

QUINA 5896 LOTOMANIA 2338

ACERTOS	GANHADORES	RATEIO (R\$)
QUINA	ACUMULOU	8.076.404,51
QUADRA	66	7.513,56
TERNO	4.880	96,77

MEGA-SENA 2500

ACERTOS	GANHADORES	RATEIO (R\$)
SENA	1	27.485.274,00
QUINA	84	37.436,76
QUADRA	4.928	911,60

FEDERAL 5680

1º PRÊMIO	086957	RATEIO	R\$ 500.000,00
2º PRÊMIO	033812	RATEIO	R\$ 27.000,00
3º PRÊMIO	068507	RATEIO	R\$ 24.000,00
4º PRÊMIO	095375	RATEIO	R\$ 19.000,00
5º PRÊMIO	019701	RATEIO	R\$ 18.329,00

FAIXA	GANHADORES	RATEIO (R\$)
20	1	7.691.955,25
19	10	29.304,38
18	89	2.057,89
17	774	236,63
16	4.503	40,67
15	19.042	9,61
0	0	0,00

LOTOFÁCIL XXXXXXXXXX

FAIXA	GANHADORES	RATEIO (R\$)
15	3	462.895,93
14	306	1.359,36
13	10.364	25,00
12	126.552	10,00
11	663.595	5,00

# O MELHOR DO FUTEBOL É NA



**CAMPEONATO BRASILEIRO - SÉRIE B**



Operário



Sport

ESTÁDIO GERMANO KRÜGER

QUINTA-FEIRA 14.07 - 18H30

Narração: Bartolomeu Fernando | Comentários: André Luiz Cabral  
Reportagens: Tiago Silva | Plantão: Walleys Santos





















→☆ continuação

Notas explicativas às demonstrações financeiras da UNILEVER BRASIL GELADOS DO NORDESTE S.A. (Em milhares de Reais)

**Análise de sensibilidade de variações na taxa de juros dos instrumentos de taxa variável**

A Companhia realizou análise de sensibilidade dos principais riscos aos quais seus instrumentos financeiros estão expostos. Para a análise de sensibilidade de variações nas taxas de juros, a Administração adotou para o cenário provável as mesmas taxas utilizadas na data de encerramento do balanço patrimonial. Os cenários II e III foram estimados com uma valorização adicional de 25% e 50%, respectivamente; já os cenários IV e V estimam uma desvalorização adicional de 25% e 50%, respectivamente, das taxas no cenário provável.

A tabela a seguir demonstra os eventuais impactos no resultado na hipótese dos respectivos cenários apresentados:

Exposição patrimonial	Exposição	Risco	Cenários					
			Taxa de Juros efetiva em 31/12/2020	I - Pro-vável	II - 25%	III - 50%	IV - 25%	V - 50%
Aplicações financeiras	60.006	Variação do CDI	1,92%	1.152	288	576	(288)	(576)

Exposição patrimonial	Exposição	Risco	Cenários					
			Taxa de Juros efetiva em 31/12/2020	I - Pro-vável	II - 25%	III - 50%	IV - 25%	V - 50%
Aplicações financeiras	5.383	Variação do CDI	6,68%	360	90	180	(90)	(180)

**33. Gerenciamento do capital**

A política da Diretoria é manter uma base sólida de capital para manter a confiança do investidor, dos credores e do mercado, bem como, o desenvolvimento futuro do negócio e monitoramento do retorno de capital.

A dívida ajustada da Companhia para relação ajustada do patrimônio líquido ao final do período de relatório é apresentada a seguir:

	2020	2019
Total do passivo	372.766	381.436
Menos: Caixa e equivalentes de caixa	(88.879)	(11.792)
<b>Dívida líquida ajustada</b>	<b>283.887</b>	<b>369.644</b>
Total do patrimônio líquido	868.241	853.716
<b>Índice da dívida líquida pelo patrimônio ajustado em 31 de dezembro</b>	<b>33%</b>	<b>43%</b>

**34. Eventos subsequentes**

- Em 30 de julho de 2021 os acionistas representantes da totalidade do capital social da Companhia aprovaram o pagamento de dividendos mínimos obrigatórios a acionista Unilever Brasil Industrial Ltda. no valor de R\$ 28.951
- Em 20 de dezembro de 2021 os acionistas aprovaram a distribuição de dividendos no montante de R\$ 60.000, conforme reserva de lucros da companhia, valor que foi totalmente distribuído à acionista Unilever Brasil Industrial Ltda. em 05 de janeiro de 2022.
- Em 19 de julho de 2021, o grupo Unilever Brasil entrou com ação para ver reconhecido o indébito de valores tributados pelo Imposto de Renda da Pessoa Jurídica (IRPJ) e Contribuição Social sobre o Lucro Líquido (CSLL), relativos a juros SELIC de outros indêbitos tributários, pelos últimos 5 anos. Ainda em 2021 o leading case foi julgado pelo STF (Supremo Tribunal Federal), garantindo aos contribuintes a não tributação pelo IRPJ e pela CSLL dos juros SELIC de indêbitos tributários, com repercussão geral. Diante do julgamento do leading case com repercussão geral, a Companhia reconheceu em Dezembro de 2021 créditos relativos aos anos de 2019 e 2020, de juros SELIC de indêbitos tributários de PIS e COFINS, INSS Previdenciário e FAP (Fator Acidentário de Prevenção). Foi reconhecido no grupo de Ativo Fiscal o montante principal no valor de R\$21.033 que teve sua contra partida no resultado no grupo de IRPJ e CSLL. O montante de juros no valor de R\$1.519, foi reconhecido como Ativo fiscal e com a contra partida em resultado financeiro.

**Administração da Companhia**

Luciana Paganato Rodrigues - Diretora

Jorge Sanderos Mantecon - Diretor

Emerson Carlos de Araujo - Contador - CRC 1SP330990/O-0

**Relatório dos auditores independentes sobre as demonstrações financeiras**

Aos Administradores e Diretores da

**Unilever Brasil Gelados do Nordeste S.A.**

São Paulo - SP

**Opinião com ressalva**

Examinamos as demonstrações financeiras da Unilever Brasil Gelados do Nordeste S.A. (Companhia), que compreendem o balanço patrimonial em 31 de dezembro de 2020 e as respectivas demonstrações do resultado, do resultado abrangente, das mutações do patrimônio líquido e dos fluxos de caixa para o exercício findo nessa data, bem como as correspondentes notas explicativas, compreendendo as políticas contábeis significativas e outras informações elucidativas.

Em nossa opinião, exceto pelos efeitos dos assuntos descritos na seção a seguir intitulada "Base para opinião com ressalva", as demonstrações financeiras acima referidas apresentam adequadamente, em todos os aspectos relevantes, a posição patrimonial e financeira da Unilever Brasil Gelados do Nordeste S.A. em 31 de dezembro de 2020, o desempenho de suas operações e os seus fluxos de caixa para o exercício findo nessa data, de acordo com as práticas contábeis adotadas no Brasil.

**Base para opinião com ressalva**

A Companhia não divulgou nas notas explicativas às demonstrações financeiras os valores e a natureza dos passivos contingentes avaliados pela Companhia e seus assessores jurídicos como risco de perda possível e a natureza dos processos avaliados pela Companhia e seus assessores jurídicos como risco de perda provável bem como a indicação das incertezas relacionadas ao valor ou momento de ocorrência das saídas de caixa decorrentes destes passivos contingentes, conforme requerido pelo CPC 25 - Provisões, passivos contingentes e ativos contingentes. A ausência dessas divulgações representam um desvio em relação às práticas contábeis adotadas no Brasil.

A Companhia não divulgou nas demonstrações financeiras do exercício findo em 31 de dezembro de 2020 e 2019, informações referentes às transações de vendas com partes relacionadas. De acordo com o Pronunciamento Técnico CPC 05 (R1) - "Divulgação sobre partes relacionadas" a Companhia deve divulgar a natureza do relacionamento entre as partes relacionadas, assim como as informações sobre as transações e saldos existentes, incluindo compromissos, necessárias para a compreensão dos usuários do potencial efeito desse relacionamento nas demonstrações financeiras. A ausência dessas divulgações representa um desvio em relação às práticas contábeis adotadas no Brasil.

Como descrito na Nota explicativa 22 às demonstrações financeiras, durante o exercício findo em 31 de dezembro de 2020, a Companhia divulgou seu plano de reestruturação para transferência das operações de fabricação de sorvetes para Valinhos-SP. De acordo com o CPC 01, a entidade deve fazer uma estimativa formal do valor recuperável se possui plano para descontinuidade ou reestruturação da operação o qual o ativo pertence. Para fins do CPC 01, o valor recuperável é o maior valor entre o valor justo deduzido das respectivas despesas de venda e o valor em uso. Se a Administração tivesse elaborado

uma estimativa formal do valor recuperável, conforme o CPC 01, certos elementos das demonstrações financeiras poderiam ser afetados de forma relevante. No entanto, foi impraticável por nós quantificar os efeitos desses eventuais ajustes.

Nossa auditoria foi conduzida de acordo com as normas brasileiras e internacionais de auditoria. Nossas responsabilidades, em conformidade com tais normas, estão descritas na seção a seguir intitulada "Responsabilidades dos auditores pela auditoria das demonstrações financeiras".

Somos independentes em relação à Companhia, de acordo com os princípios éticos relevantes previstos no Código de Ética Profissional do Contador e nas normas profissionais emitidas pelo Conselho Federal de Contabilidade, e cumprimos com as demais responsabilidades éticas de acordo com essas normas. Acreditamos que a evidência de auditoria obtida é suficiente e apropriada para fundamentar nossa opinião com ressalva.

**Ênfase - Transações com partes relacionadas**

Chamamos a atenção para o fato que parte substancial das operações de venda de mercadorias é realizada com parte relacionada, conforme descrito na nota explicativa nº 19 às demonstrações financeiras. Portanto, as demonstrações financeiras acima referidas devem ser lidas neste contexto. Nossa opinião não contém modificação relacionada a esse assunto.

**Responsabilidades da administração pelas demonstrações financeiras**

A administração é responsável pela elaboração e adequada apresentação das demonstrações financeiras de acordo com as práticas contábeis adotadas no Brasil e pelos controles internos que ela determinou como necessários para permitir a elaboração de demonstrações financeiras livres de distorção relevante, independentemente se causada por fraude ou erro.

Na elaboração das demonstrações financeiras, a administração é responsável pela avaliação da capacidade de a Companhia continuar operando, divulgando, quando aplicável, os assuntos relacionados com a sua continuidade operacional e o uso dessa base contábil na elaboração das demonstrações financeiras, a não ser que a administração pretenda liquidar a Companhia ou cessar suas operações, ou não tenha nenhuma alternativa realista para evitar o encerramento das operações.

**Responsabilidades dos auditores pela auditoria das demonstrações financeiras**

Nossos objetivos são obter segurança razoável de que as demonstrações financeiras, tomadas em conjunto, estão livres de distorção relevante, independentemente se causada por fraude ou erro, e emitir relatório de auditoria contendo nossa opinião. Segurança razoável é um alto nível de segurança, mas não uma garantia de que a auditoria realizada de acordo com as normas brasileiras e internacionais de auditoria sempre detectam as eventuais distorções relevantes existentes. As distorções podem ser decorrentes de fraude ou erro e são consideradas relevantes quando, individualmente ou em conjunto, possam influenciar, dentro de uma perspectiva razoável, as decisões econômicas dos usuários

tomadas com base nas referidas demonstrações financeiras.

Como parte da auditoria realizada de acordo com as normas brasileiras e internacionais de auditoria, exercemos julgamento profissional e mantemos ceticismo profissional ao longo da auditoria. Além disso:

- Identificamos e avaliamos os riscos de distorção relevante nas demonstrações financeiras, independentemente se causada por fraude ou erro, planejamos e executamos procedimentos de auditoria em resposta a tais riscos, bem como obtemos evidência de auditoria apropriada e suficiente para fundamentar nossa opinião. O risco de não detecção de distorção relevante resultante de fraude é maior do que o proveniente de erro, já que a fraude pode envolver o ato de burlar os controles internos, conluio, falsificação, omissão ou representações falsas intencionais.

- Obtemos entendimento dos controles internos relevantes para a auditoria para planejarmos procedimentos de auditoria apropriados às circunstâncias, mas, não, com o objetivo de expressarmos opinião sobre a eficácia dos controles internos da Companhia.

- Avaliamos a adequação das políticas contábeis utilizadas e a razoabilidade das estimativas contábeis e respectivas divulgações feitas pela administração.

- Concluímos sobre a adequação do uso, pela administração, da base contábil de continuidade operacional e, com base nas evidências de auditoria obtidas, se existe incerteza relevante em relação a eventos ou condições que possam levantar dúvida significativa em relação à capacidade de continuidade operacional da Companhia. Se concluímos que existe incerteza relevante, devemos chamar atenção em nosso relatório de auditoria para as respectivas divulgações nas demonstrações financeiras ou incluir modificação em nossa opinião, se as divulgações forem inadequadas. Nossas conclusões estão fundamentadas nas evidências de auditoria obtidas até a data de nosso relatório. Todavia, eventos ou condições futuras podem levar a Companhia a não mais se manter em continuidade operacional.

- Avaliamos a apresentação geral, a estrutura e o conteúdo das demonstrações financeiras, inclusive as divulgações e se as demonstrações financeiras representam as correspondentes transações e os eventos de maneira compatível com o objetivo de apresentação adequada.

Comunicamo-nos com a administração a respeito, entre outros aspectos, do alcance planejado, da época da auditoria e das constatações significativas de auditoria, inclusive as eventuais deficiências significativas nos controles internos que identificamos durante nossos trabalhos.



**KPMG**  
KPMG Auditores Independentes Ltda.  
CRC 2SP014428/O-6

São Paulo, 08 de abril de 2022

**João Paulo A. Pacheco Neves**  
Contador - CRC 1SP222303/O-4





—☆ continuação

Notas explicativas às demonstrações financeiras da CICANORTE INDÚSTRIA DE CONSERVAS ALIMENTÍCIAS S.A. (Em milhares de reais)

- **Nível 3** - Premissas, para o ativo ou o passivo, que são baseadas em dados observáveis de mercado (*inputs* não observáveis).  
A Companhia possui transações mensuradas a valor justo na data do balanço de 31 de dezembro de 2020.
- b. Gerenciamento dos riscos financeiros**  
A Companhia possui exposição para os seguintes riscos resultantes de instrumentos financeiros:
- Risco de crédito.
  - Risco de liquidez.
- (i) Estrutura de gerenciamento de risco**  
A Assembleia tem a responsabilidade global para o estabelecimento e a supervisão da estrutura de gerenciamento de risco da Companhia. A Assembleia elegeu o Conselho de Administração como responsável pelo acompanhamento das políticas de gerenciamento de risco da Companhia. O Conselho de Administração reporta regularmente à Assembleia sobre suas atividades.  
As políticas de gerenciamento de risco da Companhia são estabelecidas para identificar e analisar os riscos aos quais a Companhia está exposta. A política de gerenciamento de risco consiste na preparação de relatórios gerenciais mensais que são avaliados pela Administração.
- (ii) Riscos de crédito**  
Risco de crédito é o risco de a Companhia incorrer em perdas financeiras caso uma instituição financeira ou de uma contraparte em um instrumento financeiro falhe em cumprir com suas obrigações contratuais. Esse risco é principalmente proveniente de aplicação financeira com a instituição financeira e mútuos a receber

com empresas do Grupo.

O valor contábil dos ativos financeiros representa a exposição máxima do crédito.

	Nota	2020	2019
Caixa e equivalentes de caixa	7	3.123	3.125
<b>Total</b>		<b>3.123</b>	<b>3.125</b>

Caixas e equivalentes de caixa

A Companhia detinha caixas e equivalentes de caixa de R\$ 3.123 em 31 de dezembro de 2020 (R\$ 3.125 em 31 de dezembro de 2019). O caixa e equivalentes de caixa é mantido com bancos e instituições financeiras de alta reputação nacional e internacional.

**(iii) Risco de liquidez**

Risco de liquidez é o risco de que a Companhia irá encontrar dificuldades em cumprir as obrigações associadas com seus passivos financeiros que são liquidados com pagamentos em caixa ou com outro ativo financeiro. A abordagem da Companhia na administração da liquidez é a de garantir, na medida do possível, que sempre terá liquidez suficiente para cumprir com suas obrigações no vencimento, tanto em condições normais como de estresse, sem causar perdas inaceitáveis ou risco de prejudicar a reputação da Companhia.

Exposição ao risco de liquidez

A seguir, estão os vencimentos contratuais de passivos financeiros remanescentes na data da demonstração financeira. Esses valores são brutos e não descontados, e incluem pagamentos de juros.

	Nota	Fluxo de caixa contratuais	
		Valor contábil	Até 360 dias
<b>31 de dezembro de 2020</b>			
Passivos financeiros não derivativos			
Outras contas a pagar	10	230	230
<b>31 de dezembro de 2019</b>			
Passivos financeiros não derivativos			
Outras contas a pagar	10	242	242
<b>15. Gerenciamento de capital</b>			
A dívida ajustada da Companhia para a relação ajustada do patrimônio líquido ao final do período de relatório é apresentada a seguir:			
		2020	2019
Total do passivo		10.994	10.820
Menos: caixa e equivalentes de caixa		(3.123)	(3.125)
<b>Dívida líquida ajustada</b>		<b>7.871</b>	<b>7.695</b>
Total do patrimônio líquido		(4.390)	(4.258)
<b>Patrimônio líquido ajustado</b>		<b>(4.390)</b>	<b>(4.258)</b>
<b>Índice de dívida líquida pelo patrimônio ajustado em 31 de dezembro</b>		<b>(1,79)</b>	<b>(1,81)</b>

## Administração da Companhia

Luciana Paganato Rodrigues  
DiretoraLuciano Martin Wiszniewski  
Diretor

## Contador

Emerson Carlos de Araujo  
CRC 1SP330990/O-0

## Relatório dos auditores independentes sobre as demonstrações financeiras

Aos Conselheiros e aos acionistas da

Cicanorte Indústria de Conservas Alimentícias S.A.

São Paulo - SP

## Opinião com ressalva

Examinamos as demonstrações financeiras da Cicanorte Indústria de Conservas Alimentícias S.A. ("Companhia"), que compreendem o balanço patrimonial em 31 de dezembro de 2020 e as respectivas demonstrações do resultado, do resultado abrangente, das mutações do patrimônio líquido e dos fluxos de caixa para o exercício findo nessa data, bem como as correspondentes notas explicativas, compreendendo as políticas contábeis significativas e outras informações elucidativas.

Em nossa opinião, exceto pelos efeitos dos assuntos descritos na seção a seguir intitulada "Base para opinião com ressalva", as demonstrações financeiras acima referidas apresentam adequadamente, em todos os aspectos relevantes, a posição patrimonial e financeira da Companhia em 31 de dezembro de 2020, o desempenho de suas operações e os seus fluxos de caixa para o exercício findo nessa data, de acordo com as práticas contábeis adotadas no Brasil.

## Base para opinião com ressalvas

A Companhia não divulgou, nas notas explicativas às demonstrações financeiras, os valores e a natureza dos passivos contingentes avaliados pela Companhia e seus assessores jurídicos como risco de perda possível, e a natureza dos processos tributários avaliados pela Companhia e seus assessores jurídicos como risco de perda provável, bem como a indicação das incertezas relacionadas ao valor ou ao momento de ocorrência das salidas de caixa decorrentes destes passivos contingentes, conforme requerido pelo CPC 25 - Provisões, passivos contingentes e ativos contingentes. A ausência dessas divulgações representam um desvio em relação às práticas contábeis adotadas no Brasil.

Nossa auditoria foi conduzida de acordo com as normas brasileiras e internacionais de auditoria. Nossas responsabilidades, em conformidade com tais normas, estão descritas na seção a seguir intitulada "Responsabilidades dos auditores pela auditoria das demonstrações financeiras". Somos independentes em relação à Companhia, de acordo com os princípios éticos relevantes previstos no Código de Ética Profissional do Contador e nas normas profissionais emitidas pelo Conselho Federal de Contabilidade, e cumprimos com as demais responsabilidades éticas de acordo com essas normas. Acreditamos que a evidência de auditoria obtida é suficiente e apropriada para fundamentar nossa opinião com ressalva.

## Ênfase - Contexto operacional

Chamamos a atenção para a Nota Explicativa nº 1 às demonstrações financeiras, que aponta o encerramento das atividades da Companhia em 21 de janeiro de 2000, deliberado por meio de Assembleia Geral Extraordinária, que teve como consequência a restituição de parte do capital social aos acionistas. Até a presente data, a Companhia não possui planos formais para retomada das atividades e os gastos ordinários da Companhia têm sido pagos por meio de suporte financeiro recebido de seus acionistas. As demonstrações financeiras devem ser lidas neste contexto. Nossa opinião não contém modificação relacionada a esse assunto.

## Responsabilidade da administração pelas demonstrações financeiras

A Administração é responsável pela elaboração e adequada apresentação das demonstrações financeiras de acordo com as práticas contábeis adotadas no Brasil e pelos controles internos que ela determinou como necessários para permitir a elaboração de demonstrações financeiras livres de distorção relevante, independentemente se causada por fraude ou erro. Na elaboração das demonstrações financeiras, a Administração é responsável pela avaliação da capacidade de a Companhia continuar operando e divulgando, quando aplicável, os assuntos relacionados com a sua continuidade operacional e o uso dessa base contábil na elaboração das demonstrações financeiras, a não ser que a Administração pretenda liquidar a Companhia ou cessar suas operações, ou não tenha nenhuma alternativa realista para evitar o encerramento das operações.

## Responsabilidades dos auditores pela auditoria das demonstrações financeiras

Nossos objetivos são obter segurança razoável de que as demonstrações financeiras, tomadas em conjunto, estão livres de distorção relevante, independentemente se causada por fraude ou erro, e emitir relatório de auditoria contendo nossa opinião. Segurança razoável é um alto nível de segurança, mas não uma garantia de que a auditoria realizada de acordo com as normas brasileiras e internacionais de auditoria sempre detectam as eventuais distorções relevantes existentes. As distorções podem ser decorrentes de fraude ou erro e são consideradas relevantes quando, individualmente ou em conjunto, possam influenciar, dentro de uma perspectiva razoável, as decisões econômicas dos usuários tomadas com base nas referidas demonstrações financeiras.

Como parte da auditoria realizada de acordo com as normas brasileiras e internacionais de auditoria, exercemos julgamento profissional e mantemos ceticismo profissional ao longo da auditoria. Além disso:

- Identificamos e avaliamos os riscos de distorção relevante nas demonstrações financeiras,

independentemente se causada por fraude ou erro, planejamos e executamos procedimentos de auditoria em resposta a tais riscos, bem como obtemos evidência de auditoria apropriada e suficiente para fundamentar nossa opinião. O risco de não detecção de distorção relevante resultante de fraude é maior do que o proveniente de erro, já que a fraude pode envolver o ato de burlar os controles internos, conluio, falsificação, omissão ou representações falsas intencionais.

- Obtemos entendimento dos controles internos relevantes para a auditoria para planejarmos procedimentos de auditoria apropriados às circunstâncias, mas não com o objetivo de expressarmos opinião sobre a eficácia dos controles internos da Companhia.

- Avaliamos a adequação das políticas contábeis utilizadas, a razoabilidade das estimativas contábeis e as respectivas divulgações feitas pela Administração.

- Concluímos sobre a adequação do uso, pela Administração, da base contábil de continuidade operacional e, com base nas evidências de auditoria obtidas, se existe incerteza relevante em relação a eventos ou condições que possam levantar dúvida significativa em relação à capacidade de continuidade operacional da Companhia. Se concluímos que existe incerteza relevante, devemos chamar atenção em nosso relatório de auditoria para as respectivas divulgações nas demonstrações financeiras ou incluir modificação em nossa opinião, se as divulgações forem inadequadas. Nossas conclusões estão fundamentadas nas evidências de auditoria obtidas até a data de nosso relatório. Todavia, eventos ou condições futuras podem levar a Companhia a não mais se manter em continuidade operacional.

- Avaliamos a apresentação geral, a estrutura e o conteúdo das demonstrações financeiras, inclusive as divulgações e se as demonstrações financeiras representam as correspondentes transações e os eventos de maneira compatível com o objetivo de apresentação adequada.

Comunicamo-nos com a Administração a respeito, entre outros aspectos, do alcance planejado, da época da auditoria e das constatações significativas de auditoria, inclusive as eventuais deficiências significativas nos controles internos que identificamos durante nossos trabalhos.

São Paulo, 16 de dezembro de 2021

KPMG Auditores Independentes Ltda.  
CRC 2SP014428/O-6Rafael Souza dos Santos  
Contador - CRC 1SP262907/O-0



## DIARIO DE PERNAMBUCO 14 07 2022

Código do documento d0c71a04-f146-49dd-906e-cda4f302b548



### Assinaturas



DIARIO DE PERNAMBUCO SA:10803492000107  
Certificado Digital  
contato@diariodepernambuco.com.br  
Assinou

### Eventos do documento

#### 14 Jul 2022, 00:39:46

Documento d0c71a04-f146-49dd-906e-cda4f302b548 **criado** por CARLOS FREDERICO DE ALBUQUERQUE VITAL (37a5508e-3444-4cd3-85ad-2d1fa3cc47a4). Email:contato@diariodepernambuco.com.br. - DATE\_ATOM: 2022-07-14T00:39:46-03:00

#### 14 Jul 2022, 00:41:15

Assinaturas **iniciadas** por CARLOS FREDERICO DE ALBUQUERQUE VITAL (37a5508e-3444-4cd3-85ad-2d1fa3cc47a4). Email: contato@diariodepernambuco.com.br. - DATE\_ATOM: 2022-07-14T00:41:15-03:00

#### 14 Jul 2022, 00:41:46

**ASSINATURA COM CERTIFICADO DIGITAL ICP-BRASIL** - DIARIO DE PERNAMBUCO SA:10803492000107  
**Assinou** Email: contato@diariodepernambuco.com.br. IP: 189.1.9.67 (host-1-9-67.hotlink.com.br porta: 37324).  
Dados do Certificado: CN=DIARIO DE PERNAMBUCO SA:10803492000107, OU=RFB e-CNPJ A1, OU=Secretaria da Receita Federal do Brasil - RFB, OU=17334115000115, OU=Presencial, L=Recife, ST=PE, O=ICP-Brasil, C=BR. -  
DATE\_ATOM: 2022-07-14T00:41:46-03:00

### Hash do documento original

(SHA256):793a66cc37bc22c6f84f150f5d082a02ec4b0bc7604680fa1fdc6aef1af17c48  
(SHA512):5cdc0d804ccf5acfc5c8e99026f62887ab679136cc2f02f0643237aa001c9ba9edbeea9d85a78a5496ccd0d5b9334ecfce675307a398da1ec9e5a9a4f79bb1c1

Esse log pertence **única e exclusivamente** aos documentos de HASH acima

**Esse documento está assinado e certificado pela D4Sign**