

# FOLHA de PERNAMBUCO

Fundador: Eduardo de Queiroz Monteiro www.folhape.com.br

Recife, quarta-feira, 6 de julho de 2022 Ano XXV n° 155



ALEXANDRE AROEIRA

No local conhecido como Pedreiras, em Palmares, moradores temem que o nível do rio volte a subir

Depois dos temporais que castigaram a Mata Sul e o Agreste de Pernambuco, famílias tentam encontrar forças para calcular os prejuízos e reconstruir suas vidas. A Folha foi a Palmares e traz relatos dramáticos de quem perdeu tudo. Até o fechamento desta edição, as chuvas já tinham afetado 42 cidades nas duas regiões.

COTIDIANO >> PÁGINA 6

## Recomeço e medo

PAULLO ALLMEIDA



### FENEARTE INICIA COM EXTENSA PROGRAMAÇÃO

É hoje a abertura da Feira Nacional de Artesanato, no Centro de Convenções, com peças de diversos locais e muitas outras atrações. CULTURA+ >> PÁG. 9

### HOMENAGEM À PRIMEIRA-DAMA É REJEITADA

POLÍTICA >> PÁGINA 2

### PEQUENO NEGÓCIO GERA R\$ 420 BI

ECONOMIA >> PÁGINA 7

### ARTIGO

Gregório Maranhão

### Quem vai pra chuva é pra se molhar

Depois de tanto sofrimento, talvez sejamos merecedores de clemência por erros cometidos. OPINIÃO >> PÁG. 13

ISSN 1807-9377  
9 771807 937042

Grupo EQM

assine  
3425 5803  
telemarketing@folhape.com.br

anuncio  
3425 5831/5841  
comercial@folhape.com.br

atendimento ao cliente (WhatsApp)  
3425 5804 (99482 7919)  
alofofha@folhape.com.br

WhatsApp Redação  
(81) 98187 9290  
folhape@folhape.com.br

@folhape  
FolhaPE

@folhape  
@FolhaPE

R\$ 1,50 PREÇO PROMOCIONAL PARA VENDA AVULSA  
Acesse nosso portal: www.folhape.com.br



## FOLHA Política

Renata Bezerra de Melo



### Lula deve cumprir agenda no FIG já com Luciana Santos na vice de Danilo

A informação foi repassada pela direção nacional do PT aos aliados pernambucanos no último sábado (02), dia em que o ex-presidente Lula circulava pelo Nordeste, cumprindo agenda em Salvador (BA): o presidenciável quer conferir de perto a programação do Festival de Inverno de Garanhuns (FIG), que será realizado de 15 a 31 de julho. Resultado: a logística da agenda dele em Pernambuco está sendo pensada incluindo essa passagem pelo FIG. Isso não anula, no entanto, a outra parte do roteiro que, como a coluna antecipara, inclui ainda Caetés, onde foi erguida recentemente uma réplica da casa de Dona de Lindu, Recife e Serra Talhada. Detalhe: esse roteiro já deve ser cumprido com a presença de Luciana Santos na condição de pré-candidata a vice de Danilo Cabral, que encabeça o palanque de Lula em Pernambuco. A expectativa, nas hostes socialistas, é de que Danilo já possa aparecer ao lado de Lula com sua chapa completa. Se tudo sair como esperado, será possível bater a foto do presidenciável petista ao lado de Danilo, de Teresa Leitão, pré-candidata ao Senado, e de Luciana. Luciana esteve, como a coluna cantara a pedra, em Salvador ao lado de Lula no sábado. Antes, esteve em Sergipe com ele, também em São Paulo, sentada ao lado dele à mesa do evento que marcou o lançamento das diretrizes do plano de governo do petista. Presidente nacional do PCdoB, ela tem sido presença constante nas agendas da pré-campanha de Lula e, naturalmente, mais uma vez, figura como peça-chave para o PSB em meio às construções para a corrida eleitoral que se avizinha. Ela tende a ser, agora, uma nova variável a reforçar a digital de Lula na chapa encabeçada por Danilo Cabral, mais um fator capaz de dar "a cara de Lula" à composição, dizem aliados. Isso importa para o PSB, sobretudo porque, como mostrou a primeira pesquisa divulgada pela **Folha de Pernambuco** em parceria com o IPESPE - Instituto de Pesquisas Sociais, Políticas e Econômicas, o presidenciável petista tem 62% das intenções de voto na estimulada contra 20% do presidente Jair Bolsonaro, se configurando como principal cabo eleitoral do Estado.

#### Day after

No PSB, já se dá, nas coxias, como prego batido e ponta virada a escolha de Luciana Santos para vice de Danilo Cabral. O anúncio do nome dela é o próximo passo a ser dado após a situação do PP na Frente Popular ser resolvida. O partido, presidido no Estado por Eduardo da Fonte, ensaiava apoiar Marília Arraes, mas, após gestos do PSB aos progressistas e uma articulação que culminou com rearranjo de espaços na gestão Paulo Câmara, a sigla fechou com Danilo, que parte, agora, para selar a composição de sua chapa com a benção de Lula.

**MAOMÉ À MONTANHA** > No PSB, se fala que, se Lula, por algum motivo, voltar a adiar a vinda a Pernambuco, a ideia é que a chapa completa de Danilo Cabral vá até ele. A presença de Luciana Santos, dizem integrantes da Frente Popular, é capaz de dar nitidez maior de que a chapa de Danilo é a apoiada por Lula.

**VAI E VEM** > A agenda de Lula em Pernambuco, compreendendo passagens pelo Recife, Garanhuns, Caetés e Serra Talhada, tinha previsão de ocorrer entre 10 e 15 de julho, mas acabou transferida para agosto durante reunião recente da equipe de pré-campanha dele e, agora, tem nova previsão de contemplar mesmo o FIG ainda neste mês.

@rbezerrademelo  
@renatabezerrademelo

renatabezerrademelo@folhape.com.br

A coluna de Renata Bezerra de Melo é publicada de terça a sábado.



Distribuição de senhas para ocupar galerias acirrou ânimos dos presentes

■ A última sessão da Câmara antes do recesso foi marcada por embates. Tudo por conta da votação de honraria para Michelle Bolsonaro

## Homenagem à primeira-dama sofre derrota

CARLOS ANDRÉ CARVALHO

A última sessão da Câmara do Recife antes do recesso parlamentar, ontem pela manhã, foi marcada por embates não só entre os vereadores, mas entre o público que se dispôs a assisti-la, tanto dentro como fora da casa legislativa. Isso tudo por conta da pauta do dia, da qual constava a concessão da Medalha de Mérito Olegária Mariano - maior honraria da cidade concedida a mulheres - para a primeira-dama Michelle Bolsonaro. A honraria, proposta pela vereadora Michelle Collins (PP), foi derrotada. Dos 39 vereadores da casa, 25 votaram e, destes, 16 votaram contra.

Pela quantidade de votantes, ontem, a probabilidade de a proposta de Michelle ser aprovada era mínima, uma vez que seria preciso 3/5 da totalidade de vereadores da casa - que corresponde a 24. Levando-se em conta que votaram 25 vereadores, seria preciso apenas um votando contra para a proposta ser aprovada. Nesse tipo de votação, o que conta é a maioria qualificada e não a maioria simples. O x da questão é que nem a bancada conservadora cristã nem o público sabiam que 14 vereadores faltariam à sessão ou até estivessem lá, mas não vo-

tassem. Os nove votos a favor foram da bancada conservadora composta por Ronaldo Lopes (PSC), professor Mirinho (Solidariedade), Dodel Varela (PP), Paulo Muniz (Solidariedade), Felipe Alecrim (Solidariedade), Michelle Collins (PP), Renato Antunes (PL), Júnior Tércio (PP) e Dilson Batista (Avante).

### Enfrentamento antes da sessão

O tumulto teve início antes de começar a sessão, na distribuição das senhas para os 140 lugares da galeria da Câmara. Por conta da polarização entre o público que queria assistir à sessão, resolveu-se dividir a galeria em duas partes - uma para os que eram contra a concessão da honraria e outra para os que eram a favor -, ou seja, 70 lugares para cada uma das partes.

Do lado de fora, também houve troca de agressões entre os dois grupos, antes e durante a sessão.

A outra proposta de Michelle Collins, que é a concessão da Medalha José Mariano, para o senador Ciro Nogueira, ministro da Casa Civil de Bolsonaro e colega de partido de dela, continua em tramitação na câmara, mas só deve ser votada em agosto, depois do recesso.

### Votação divide opiniões

A votação repercutiu fortemente entre os vereadores do Recife. Autora da proposta, a vereadora Michelle Collins criticou a votação. "O que aconteceu hoje (ontem) foi o famoso 'rolo compressor', um comando que veio para derrubar a medalha. Infelizmente, a máquina trabalhou pesado para derrubar a proposição e influenciou muito, mas só perdemos a batalha, não a guerra", diz um trecho do comunicado.

A vereadora Dani Portela (PSOL) afirmou que a ocupação das galerias na votação foi tumultuada. "Havia mais pessoas na parte da galeria dos que eram contra e no outro lado sobrou lugares. Resolveu-se, então, colocar os assessores da casa nos lugares que estavam vagos, mas os funcionários foram xingados com frases de cunho racistas e homofóbicas o tempo todo", disse a vereadora Dani Portela (PSOL).

Apesar dos confrontos, Portela acredita que o resultado da votação não é mérito de um outro ou outro vereador ou vereadora, mas da mobilização popular.

### Os dois lados da polêmica

O vereador Júnior Tércio (PP), um dos que votaram a favor da honraria à esposa de Bolsonaro, depois da votação se mostrou revoltado com o resultado e criticou os partidos de esquerda pela votação.

Para o vereador Ivan Moraes Filho (PSOL), que votou contra, a negação da medalha a Michelle, que, segundo ele, é conhecida apenas pelo cheque de R\$ 89 mil recebido do assessor do enteado e não por qualquer outra ação, foi uma grande vitória. "Pelo menos na Câmara do Recife, há vereadores e vereadoras em campos diferentes, mas que compreendem que não há disputa possível dentro da República hoje enquanto Bolsonaro e o bolsonarismo estiverem no poder", analisou ele.

## EDMAR Lyra



### Com dois potenciais puxadores de votos, PSB deverá eleger maiores bancadas

A disputa proporcional deste ano terá a novidade do fim das coligações, o advento já funcionou na disputa de 2020 para vereador, mas para deputado será a primeira vez. Dentre os partidos, o que montou chapas extremamente competitivas foi o PSB que não só tem as maiores bancadas da Assembleia Legislativa de Pernambuco e da Câmara dos Deputados como deverá ampliar seu tamanho nas duas casas legislativas em outubro.

Na Câmara dos Deputados, o PSB possui a maior bancada em Pernambuco com cinco parlamentares, o que equivale a 20% da representação do estado em Brasília, que detém 25 cadeiras. Dos cinco nomes, apenas Danilo Cabral não tentará a reeleição porque será candidato a governador, ficando Felipe Carreras, Gonzaga Patriota, Milton Coelho e Tadeu Alencar. Eles terão a companhia de três deputados estaduais que tentarão pela primeira vez um mandato em Brasília: Eriberto Medeiros, Guilherme Uchoa Junior e Lucas Ramos. O PSB ainda contará com o potencial puxador de votos Pedro Campos, que deverá ajudar o partido a eleger pelo menos seis representantes em Brasília, podendo chegar a sete.

A disputa de deputado estadual também não fica muito atrás, o PSB ficou com 14 deputados de mandato, com onze disputando a reeleição e nomes fortes que tentarão a sorte na Casa Joaquim Nabuco. Todos estão de olho nos votos de Gleide Angelo, que continua na bolsa de apostas para repetir ou até mesmo ampliar o expressivo desempenho de 2018, quando atingiu 412 mil votos.

Nas contas preliminares, o PSB deverá eleger na pior das hipóteses dezesseis parlamentares, com chances reais de atingir dezoito e no melhor cenário, vinte representantes, o que seria o melhor desempenho da história de um partido político no pluripartidarismo. Os expressivos números das chapas proporcionais do PSB atreladas às do PP e da federação liderada pelo PT são um ativo para reforçar o crescimento de Danilo Cabral na disputa pelo Palácio do Campo das Princesas.

### Tecnologia

O pré-candidato a governador pelo União Brasil, Miguel Coelho, tem apostado alto nas tecnologias para vencer a barreira do desconhecimento e crescer nas pesquisas eleitorais. Uma das apostas tem sido anúncios patrocinados no YouTube que enaltecem sua trajetória com ênfase na passagem pela prefeitura de Petrolina.

**BAIXA** > O jornalista Hélio Júnior e a publicitária Amanda Cardoso não fazem mais parte da campanha de Raquel Lyra. Fiel escudeiro, Hélio trabalhava com Raquel desde a entrada dela na política, em 2010. Já Amanda era responsável pelas mídias digitais desde 2016.

**COORDENADOR** > MO ex-prefeito de Petrolina, Julio Lossio, foi anunciado como coordenador de Marília Arraes no sertão. Na eleição passada, Lossio após disputar o governo pela Rede Sustentabilidade declarou voto em Jair Bolsonaro para a presidência da República.

**APOIO** > O prefeito de Aliança, Xisto Freitas, apoiará a pré-candidatura de Lula da Fonte a deputado federal. O acerto foi confirmado num encontro na última segunda-feira entre o presidente estadual do PP, deputado federal Eduardo da Fonte, e o pré-candidato ao Senado, deputado federal André de Paula, presidente estadual do PSD.

**INOCENTE QUER SABER** > O PP, mesmo permanecendo na Frente Popular, apoiará André de Paula para o Senado?

@edmarlyra

www.edmarlyra.com

A coluna de Edmar Lyra é publicada de segunda a sábado.

■ Evento será realizado no Recife, no dia 6 de agosto, e deve ter a presença do presidente. Segundo organizadores, atos políticos estão proibidos na Marcha

# Bolsonaro esperado na Marcha para Jesus

FABIO RODRIGUES-POZZEBOM/AGÊNCIA BRASIL



Candidato à reeleição, Bolsonaro deve voltar ao Recife em agosto

PUPI ROSENTHAL

O presidente, e candidato à reeleição, Jair Bolsonaro deverá visitar o Recife no início de agosto deste ano para participar da Marcha para Jesus - já agendada para o dia 6 do próximo mês. A informação é do Fórum Evangélico de Ação Social e Política (Fenasp) e do Conselho de Pastores de Pernambuco após uma reunião realizada, ontem, para tratar do evento.

A Marcha é um dos maiores eventos do público evangélico e já foi realizada em algumas cidades brasileiras desde o início do ano. Durante o encontro, ficou decidido que será proibido qualquer ato político eleitoral por parte de candidatos durante a realização da Marcha, como também na concentração de encerramento do evento.

"Queremos promover o resgate da Marcha como um evento de caráter profético e de adoração. As lideranças políticas presentes apoiaram a determinação por unanimidade", explica o presidente da Fenasp, Marcelo Ramos.

### Carta aos cristãos

No encontro, também ficou acertado que será publicada uma "Car-

ta Aberta aos cristãos do Estado, que será assinada pelos líderes políticos e os candidatos, assumindo o compromisso público de honrar esta determinação da coordenação da Marcha". Ramos explica que a organização já conta com a participação de grande parte das lideranças ministeriais da Capital e do interior. O tradicional evento que ocorre em todos os estados congrega fiéis das Igrejas Evangélicas e da Igreja Católica.

Ele ressalta que não serão permitidos discursos e a política não poderá tomar conta da pauta do evento.

Questionado sobre como será possível impedir qualquer manifestação política com a presença de Bolsonaro na Marcha para Jesus - inclusive porque o início oficial da campanha eleitoral é no dia 16 do mesmo mês -, o presidente do

Fórum disse que ele já vem participando de outras marchas, mas como presidente da República e não como candidato.

### Discurso político

Vale lembrar que, durante a Marcha para Jesus realizada este ano, em Curitiba, Bolsonaro falou para os participantes e ainda disse que "só Deus me tira daquela cadeira (da Presidência da República)". Já em Balneário Camboriú, o presidente também politizou o discurso e disse que as eleições deste ano representam uma "luta do bem contra o mal". E no Distrito Federal, mesmo com a ausência do pré-candidato, muitos participantes usavam camisetas com a sua foto.

## Diretório do PT anuncia expulsões

O diretório estadual do PT de Pernambuco concluiu, na última segunda-feira, o processo de expulsão de filiados que, segundo o partido, descumpriram o estatuto da legenda e o seu regimento interno. Entre os destaques estão o prefeito de Orocó, George Gueber, que manifestou apoio a Miguel Coelho (União Brasil); e o presidente do PT de Igarassu, Chico Gomes, que já se posicionou a favor de Marília Arraes (SD).

No início de junho deste ano, uma resolução interna do partido definiu o que aconteceria com

aqueles membros que não apoiassem o candidato oficial da Frente Popular - da qual, o PT faz parte. "Aprovamos uma resolução direcionada a qualquer posicionamento divergente do que foi aprovado pelo partido em Pernambuco que é apoiar a candidatura de Danilo Cabral para governador", explicou.

### Processos instaurados

A partir da resolução, os processos foram instaurados e os envol-

vidos tiveram a oportunidade de apresentar sua defesa - garantiram os dirigentes partidários.

Além dos nomes já citados, também foram expulsos a vereadora de Garanhuns Fanny Lilian Marcos Bernal, Dyanne Andressa de Lima Barros, Gesse da Silva Rodrigues, José Ronaldo de Lima, José Matheus Gomes de Araújo, Matheus Henrique de Santana Amorim, Wallyphy Heitor Martins de Jesus e Ygor Lima. O PSB também já iniciou o processo de expulsão de filiados que estejam apoiando outros candidatos.

## CARLOS Britto



### Depois do São João, a eleição

Depois das festas juninas, chegou a hora dos prefeitos prestarem contas. Após polêmicas no camarote e um possível “estremecimento” com a parceira de luta, pré-candidata ao governo do Estado e ex-prefeita Raquel Lyra (PSDB), o prefeito de Caruaru Rodrigo Pinheiro (PSDB) chamou a imprensa para apresentar o balanço da festa mais tradicional da cidade.

O prefeito disse que o evento bateu recorde de público, de atrações e de movimentação financeira. E sustentou que o São João de 2022 foi o da história.

“O impacto econômico foi 123% maior que em 2019. Foram movimentados, na economia da cidade, R\$ 558 milhões. Só na rede hoteleira, que teve 98% de ocupação, o faturamento ficou acima de R\$ 6,2 milhões. A geração de empregos também ficou acima da média. Mais de 7 mil empregos diretos foram criados, enquanto que, indiretos, foram impactados mais de 12 mil postos”, afirmou Pinheiro, que disse ainda que os números superaram todas as expectativas.

“Nossa projeção era de uma movimentação econômica de R\$ 250 milhões a R\$ 300 milhões. Através de pesquisa, analisando o gasto médio do turista, do excursionista e também do morador da cidade, chegamos a mais de R\$ 550 milhões injetados na economia da nossa cidade. Pelos 24 polos de animação, passaram mais de 3,2 milhões de pessoas”, comemorou.

Retomando a programação normal da cidade, Rodrigo deve voltar os olhos para eleição e tentar ajudar a companheira Raquel, embora muitos digam que essa será a última eleição juntos. Só o tempo vai dizer.

### O Frankenstein

Depois que o Governo de Pernambuco anunciou uma redução parcial ICMS para os combustíveis e outros bens, o pré-candidato a governador Miguel Coelho (UB) criticou a iniciativa e disse se tratar de uma “engenharia criativa e maliciosa”. Segundo Miguel, a redução gradativa dos impostos fará os pernambucanos pagarem mais do que os moradores de outros Estados, que tiveram o cumprimento integral e imediato da lei. “O governo do Estado não cumpriu a lei da redução do ICMS e criou um ‘Frankenstein’ ao assinar um decreto para modular o preço não de acordo com a lei federal, mas de acordo com critérios definidos por ele e sua equipe. Para cumprir a lei, não precisa do suporte da Alepe, basta editar o decreto”, declarou.

**O COORDENADOR SERTANEJO** > Duas vezes prefeito de Petrolina e uma das mais importantes lideranças políticas do São Francisco, Julio Lossio (Agir 36) passa a coordenar no Sertão do Estado a pré-campanha de Marília Arraes (SD) ao Governo do Pernambuco. Na principal cidade do Sertão, Lossio, mesmo sem protagonismo, se transformou no mais perigoso opositor dos Coelhos. O ex-prefeito destacou a força da chapa majoritária encabeçada por Marília, que tem como pré-candidato a vice-governador o deputado federal Sebastião Oliveira (Avante), e a senador o também deputado federal André de Paula (PSD).

**O REALITY** > O deputado estadual Rodrigo Novaes, ex-secretário de Turismo e Lazer de Pernambuco, anunciou o “Bora nessa com Rodrigo”. O programete, que ele chama de “reality”, será transmitido pelas redes sociais do participante e por canal no YouTube. Os selecionados para o programa poderão acompanhar Novaes na sua rotina de viagens pelo Estado.

Blog do Carlos Britto  
@blogcarlosbritto

contato@carlosbritto.com

A coluna de Carlos Britto é publicada de segunda a sexta.

■ Presidente do Senado deve fazer leitura do requerimento, mas colegiado somente deve funcionar depois do pleito. Oposição vai acionar o STF

# CPI pode ficar para depois das eleições

JEFFERSON RUDY/AGÊNCIA SENADO



Pacheco não vê cenário para interferência do Supremo na Casa

O presidente do Senado, Rodrigo Pacheco (PSD-MG), afirmou, ontem, que não vê cenário para que o Supremo Tribunal Federal (STF) obrigue a abertura da CPI do MEC, caso a oposição recorra à Corte. Segundo o senador, a situação é diferente de quando o Supremo determinou a abertura da comissão que investigou a resposta do governo de Jair Bolsonaro (PL) à pandemia.

Na ocasião, Pacheco não tinha lido o pedido de abertura do colegiado, o que motivou a ação no STF. Agora, o presidente do Senado se compromete a fazer a leitura, o que, segundo ele, estará cumprindo suas funções no cargo. No entanto, o senador pondera que, como a maioria dos líderes na Casa avaliou que não é o momento de instalar a

CPI por conta da eleição, o colegiado deve ser reaberto apenas após o pleito. Oposição já informou que vai recorrer ao STF para CPI do MEC começar antes das eleições.

O senador afirmou que deve fazer a leitura na sessão do Senado de

hoje. Esse é o primeiro passo para dar início à comissão que pretende investigar suspeitas de corrupção no Ministério da Educação, sob a gestão de Milton Ribeiro. Além da CPI do MEC, há outros quatro colegiados que aguardam para ser instalados: uma sobre obras do MEC de gestões passadas paradas, de autoria do líder do governo no Senado, Carlos Portinho (PL-RJ); outra sobre a atuação do narcotráfico no Norte e Nordeste do país; uma terceira sobre a atuação de ONGs na Amazônia, e uma quarta sobre o aumento de queimadas e desmatamentos. Sobre essas duas últimas, que já foram lidas no plenário, há a possibilidade de serem unificadas.

Para que a CPI seja aberta e seus trabalhos se iniciem é preciso que os representantes dos partidos na Casa do Senado indiquem os parlamentares para o colegiado. Sem isso, as comissões não podem começar. De acordo com Pacheco, os líderes concordaram fazer as indicações só após as eleições, para que o pleito não comprometa as investigações.

### Oposição vai acionar o STF

A oposição deve ir ao Supremo Tribunal Federal (STF) para que a Comissão Parlamentar de Inquérito (CPI) para investigar as suspeitas de corrupção no Ministério da Educação (MEC) seja instalada antes das eleições. Líder da oposição no Senado, Randolfe Rodrigues (Rede-AP) afirmou que vai ao STF caso Pacheco não leia a CPI até HOJE. O senador disse que também recorrerá à Corte se os líderes partidários da Casa não fizerem indicações.

GOVERNO DO ESTADO DE PERNAMBUCO  
DEPARTAMENTO DE ESTRADAS  
DE RODAGENS-DE-PE

AVISO DE LICITAÇÃO  
TOMADA DE PREÇOS Nº 024/2022 - PL Nº 058/2022/CPL II

OBJETO/NATUREZA: Contratação de empresa de consultoria especializada na área de engenharia para SUPERVISÃO E FISCALIZAÇÃO para execução das obras de restauração da rodovia VPE-639, TRECHO: ENTR. BR-407 (BURRINHO) – ENTR. PE-647 (VILA DO NÚCLEO 5), com extensão aproximada de 10,10 km, a ser processada de acordo com a legislação vigente e as condições estabelecidas no instrumento convocatório. Valor máximo aceitável: R\$ 1.280.876,98 (um milhão, duzentos e oitenta mil, oitocentos e setenta e seis reais e noventa e oito centavos).

ABERTURA: 21 de Julho de 2022, às 13h:30min. LOCAL: Edifício Sede, na Av. Cruz Cabugá, 1033, Santo Amaro, Recife-PE. Fone: (081) 3181-4302. Edital, respectivos anexos e comunicados disponíveis no site [www.licitacoes.pe.gov.br](http://www.licitacoes.pe.gov.br). Os envelopes dos interessados podem ser entregues via postal até a abertura da sessão inicial. Info: no endereço já mencionado, em dias úteis, no horário de 08:00 às 12:00 horas, e-mail: [cpl.2@der.pe.gov.br](mailto:cpl.2@der.pe.gov.br), Recife/PE, 05.07.2022. Douglas Otoniel, Presidente da CPL II.

Realização: SAÚDE+PE SINDHOSPE / 1988

DEFENSORIA PÚBLICA DO ESTADO DE PERNAMBUCO

10º FÓRUM DE SAÚDE SUPLEMENTAR DE PERNAMBUCO

07 DE JULHO DE 2022 / ÀS 9H

Local: ESMAPE (Escola Superior da Magistratura de Pernambuco)  
Rua Desembargador Otílio Neiva Coêlho, s/n - Ilha Joana Bezerra, Recife/PE

Inscrições e informações pelo site:  
[www.sindhospe.org.br](http://www.sindhospe.org.br)

## RADAR

DOM PHILLIPS E BRUNO

JOAO LAET / AFP E ARQUIVO PESSOAL/AFP



Após afastar hipótese, polícia vai investigar mais detalhes de crime

## PF vai investigar se teve mandante de mortes

Um mês depois do indigenista Bruno Pereira e do jornalista inglês Dom Phillips serem mortos a tiros de espingarda na região do Vale do Javari, no Amazonas, a Polícia Federal (PF) se concentra em descobrir o que motivou o crime, se os assassinatos foram premeditados e como exatamente se deu a sequência de acontecimentos. Além disso, os policiais investigam se houve um mandante.

Depois de descartar inicialmente a figura de um mandante por trás das mortes de Dom e Bruno, a PF agora apura a existência de um autor intelectual dos assassinatos. Os peritos federais que ainda ontem colhiam vestígios na lancha em que navegavam Bruno

e Dom aterrissaram ontem em Brasília, dia em que completa um mês das mortes, para iniciar a produção de um laudo que busca verificar, a partir das simulações feitas, as versões colhidas durante os depoimentos. O trabalho deve durar até 90 dias. O resultado de outro laudo de ferimentos à bala deve sair esta semana.

Até o momento, oito pessoas foram presas. Segundo a PF, sete delas integram a mesma família que o pescador Amarildo da Costa de Oliveira, o "Pelado", que confessou os assassinatos e segue preso em Atalaia do Norte, ao lado de seu irmão, Oseney da Costa de Oliveira, o "Dos Santos", além de Jeferson da Silva Lima, que também confessou os disparos.

## IRREGULARIDADE

## Caixa custeou obras na casa de ex-presidente

A Caixa Econômica Federal custeou obras na casa onde mora o agora ex-presidente do banco Pedro Guimarães, em uma área nobre de Brasília. Segundo reportagem do jornal Folha de S.Paulo, a obra foi realizada em julho de 2020 por um grupo de funcionários da EMIBM Engenharia, que tem contratos para execução de serviços de manutenção nos prédios e agências da Caixa. De acordo com a reportagem, que converteu em funcionários da empresa, a obra custou cerca de R\$ 50 mil, tendo sido instalados 11 postes de luz.

O advogado de Guimarães, o

criminalista José Luis de Oliveira Lima, confirmou que a Caixa pagou as melhorias. Mas assegura não haver irregularidade, afirmando que a medida foi adotada por segurança, após registro de ameaças a Guimarães e sua família, e está prevista nas normas da Caixa. Ele ressaltou ainda que a Caixa nunca pagou as despesas de aluguel do ex-presidente da instituição. Em nota, a Caixa disse que "disponibiliza aparatos de segurança pessoal a empregados e dirigentes expostos a situação de risco, em razão do exercício de suas atribuições."

## PREFEITURA MUNICIPAL DE TRIUNFO

Processo Licitatório/PMT n° 039/2022 – Tomada de Preços/PMT n° 009 /2022; OBJETO: Contratação de empresa especializada em execução de serviços de engenharia para Construção de passagem no Sítio Pedra D'Água no município de Triunfo-PE – Convênio n.º 026/2022, firmado entre o município de Triunfo e o Governo do Estado de Pernambuco representado pela Seduh- Secretaria de Desenvolvimento Urbano e Habitação, conforme projeto básico: VALOR ESTIMADO: R\$ 99.921,67; TIPO DE JULGAMENTO: Empreitada por preço global; ABERTURA: 21/07/2022 às 08h30min. O edital encontra-se disponível no Portal Transparência: <http://www.triunfo.pe.gov.br/portal-transparencia/processos-licitatorios/index>, para dirimir qualquer dúvida dirija-se a sala de licitação, situada na Avenida José Veríssimo dos Santos, n° 365, Bairro Centro, Cidade de Triunfo, Estado de Pernambuco, CEP: 56.870-000, no horário de expediente das 07h30min às 13h30min; Fone: 87 3846 1365;

Triunfo 05 de Julho de 2022.

**Maria José Leandro Paiva**  
Presidente da CPL

PREFEITURA MUNICIPAL DE CARNAÍBA – PE  
AVISO DE REPUBLICAÇÃO DE LICITAÇÃO

A Presidente da Comissão Permanente de Licitação da Prefeitura torna público a republicação do Processo N°: 032/2022 – Tomada de Preços n°. 004/2022 - Comissão: CPL. Nat.: Serviço – Objeto: CONTRATAÇÃO DE EMPRESA ESPECIALIZADA PARA CONSTRUÇÃO DE NOVA ESCOLA MARIA DA PAZ, LOCALIZADA NA RUA FREI DAMIÃO, BAIRRO BELA VISTA MUNICÍPIO DE CARNAÍBA – PE, conforme adequação do Projeto Básico. Valor estimado total de R\$ 1.599.191,94 (Hum milhão, quinhentos e noventa e nove mil, cento e noventa e um reais e noventa e quatro centavos). Data da Sessão de Abertura: 22/07/2022 às 09h00min na Prefeitura Municipal de Carnaíba – PE. O edital completo está disponibilizado no endereço: <http://carnaiba.pe.gov.br/>. Mais informações podem ser obtidas diretamente na sede da Prefeitura, situada à Rua Presidente Kennedy, n° 283, Centro, Carnaíba PE inscrita no CNPJ sob o n°. 11.367.414/0001-70 (CEP: 56.820-000) ou e-mail: [licitacao@carnaiba.pe.gov.br](mailto:licitacao@carnaiba.pe.gov.br) no horário de 07h00min às 13h00min de segunda a sexta-feira. Carnaíba, 05 de julho de 2022 - Maria Pereira Lopes - Presidente da CPL.

## AVISO DE ANULAÇÃO DE LICITAÇÃO

José de Anchieta Gomes Patriota, Prefeito Municipal de Carnaíba/PE, no uso de suas atribuições legais, torna público o presente aviso de Anulação do Processo licitatório n° 034/2022, Chamada Pública n°. 004/2022 – Inexigibilidade n° 010/2022 cujo objeto é o CREDENCIAMENTO DE MEI (MICROEMPREENDEDOR INDIVIDUAL), EMPRESA E PESSOA FÍSICA PARA PRESTAÇÃO DE SERVIÇOS DE LOCAÇÃO DE TRATOR DE ESTEIRA PARA ATENDER AS NECESSIDADES DA SECRETARIA DE AGRICULTURA E MEIO AMBIENTE NO MUNICÍPIO DE CARNAÍBA – PE. Cumpra esclarecer que a anulação do processo é devido a orientação do TCE / PE – Inspeção de Arcoverde – PE para anulação do processo para a adequação da modalidade escolhida, tornando necessária a ANULAÇÃO do presente certame, com fundamento no despacho do dia 04/07/2022. Carnaíba, 05 de julho de 2022 - José de Anchieta Gomes Patriota - Prefeito Municipal

INSTITUTO NACIONAL DO SEGURO SOCIAL

MINISTÉRIO DO  
TRABALHO  
E PREVIDÊNCIAGOVERNO  
FEDERAL

SUPERINTENDÊNCIA REGIONAL NORDESTE

## AVISO DE PROCURA DE IMÓVEL

O INSTITUTO NACIONAL DO SEGURO SOCIAL - INSS, através de sua Superintendência Regional Nordeste em Recife, torna público que necessita local, pelo prazo de **24 (vinte e quatro)** meses, prorrogável a critério da Administração, um imóvel/espaco físico com área construída de no mínimo **631 m²** e no máximo **796 m²**, preferencialmente térreo, localizado no município de Recife, bairros Pina ou Boa Viagem, para a instalação dos serviços de Agência da Previdência Social. As propostas deverão conter, além do prazo de validade de, no mínimo, 60 (sessenta) dias, os seguintes dados: descrição minuciosa do imóvel/espaco físico, localização, área física, instalações existentes, valor locativo mensal em moeda corrente, assim como se fazer acompanhar do croqui ou planta baixa do imóvel/espaco físico, cópia da documentação domínial, ou seja, escritura e certificado atualizado do RGI livre de quaisquer ônus, além de informações sobre a existência de equipamentos de prevenção contra incêndio compatível com a área do imóvel/espaco físico e de acordo com a ABNT. As dúvidas e os atendimentos presenciais para esclarecimentos deverão ser solicitados por escrito através dos e-mails [sdolerec@inss.gov.br](mailto:sdolerec@inss.gov.br), [coll-srne@inss.gov.br](mailto:coll-srne@inss.gov.br), [dengpai@inss.gov.br](mailto:dengpai@inss.gov.br). As propostas deverão ser entregues pelos endereços eletrônicos citados ou na sede da Gerência Executiva do INSS em Recife, Av. Mário Melo, 343, setor de Protocolo, CEP 50.040-010, até as 16 horas do dia 29/07/2022, preferencialmente em mídia digital. O modelo da Minuta de Contrato a ser lavrado está disponível no endereço eletrônico <https://www.gov.br/inss/pl-br/acesso-a-informacao/imagens>. A locação reger-se-á pela Lei n° 8.245, de 18 de outubro de 1991, Lei n° 8.666 de 21 de junho de 1993 e alterações e, assim sendo, o INSS somente se responsabilizará pelos pagamentos dos encargos constantes do artigo 23 da Lei n° 8.245/91, isto é, taxas remuneratórias de serviços de água, esgoto e energia elétrica, bem como as despesas ordinárias de condomínio, caso existam. O aluguel avençado será reajustado anualmente, tendo por base a variação acumulada do IGP-M - Índice Geral de Preços de Mercado da Fundação Getúlio Vargas, ou havendo sua extinção, outro índice que vier a ser fixado, de acordo com os dispositivos legais vigentes. O INSS reserva-se o direito de optar pelo imóvel/espaco físico que melhor atender às suas necessidades. O proponente escolhido, para formalização do contrato de locação deverá, conforme o caso, apresentar os seguintes documentos: CPF/MF, CNPJ/MF, documento de identidade, contrato social comprovante de residência, Declaração atualizada de que não existem débitos em relação ao imóvel: água/esgoto, luz, IPTU, taxa de coleta de lixo e taxas condominiais, se houver, Certidão atualizada do Inteiro Teor da Matrícula do Imóvel, livre de qualquer ônus. Será exigido, ainda, situação regular perante o SICAF e CADIN. As propostas que não atenderem às exigências deste Aviso, não serão consideradas pelo Instituto. Todas as benfeitorias necessárias para instalação dos requisitos ficarão a cargo do proprietário do imóvel. As benfeitorias e adequações realizadas no imóvel para concretização da locação serão consideradas no Laudo de Avaliação. Requisitos que o prédio deve conter ou ser adaptado a eles, de acordo com leiaute fornecido pelo INSS:

- Localização em região de fácil acesso ao público e com boa infraestrutura urbana;
- Adequado às normas vigentes de acessibilidade – NBR 9050:2020 e NBR 16537:2016 e com pavimentos das calçadas e meios-fios íntegros e em atendimento às normas de acessibilidade, inclusive com relação ao rebaixamento de meios-fios para acesso de cadeirantes e piso tátil direcional e de alerta. Havendo mais de um pavimento, deverá dispor de transporte vertical;- Entrada de energia devidamente dimensionada para atendimento às cargas elétricas para implantação da unidade;- Sistemas de iluminação em conformidade com as normas vigentes;
- Instalação de pontos de tomadas elétricas e rede de pontos lógicos de acordo com as normas vigentes e capaz de atender a todos os postos de trabalho;- Instalação de salas de pericia médica com lavatórios;
- Reservatório de água deverá atender o número de servidores lotados, bem como a população atendida pela unidade;- Divisão dos ambientes conforme leiaute fornecido pelo INSS. No caso de necessidade de uso de divisórias, estas poderão ser do tipo colmeia, de acordo com leiaute disponibilizado pelo INSS;
- Atestado de Vistoria do Corpo de Bombeiros em dia. O imóvel ofertado passará por análise da equipe técnica para verificar se o espaco ofertado permitirá a instalação de leiaute apropriado para o perfeito funcionamento da unidade.

JAILSON LOPES DE LIMA

Coordenador de Gestão de Orçamento, Finanças e Logística Substituto  
Superintendência Regional do INSS - Nordeste

## Relator recua e mantém texto de PEC

Após uma série de reuniões, deputados chegaram a um acordo em relação ao texto da proposta de emenda à Constituição (PEC) Eleitoral, que amplia o pagamento do Auxílio Brasil, dobra o vale-gás e cria o "Pix Caminhoneiro". Relator da proposta, o deputado Danilo Forte (União-CE) teve de recuar da posição de alterar o texto. Ele acatou a recomendação do governo e do presidente da Câmara, Arthur Lira (PP-AL), de manter o texto tal qual foi aprovado no Senado, o que garantirá celeridade na aprovação da proposta.

Forte queria incluir um benefício a motoristas de aplicativo e retirar a menção ao estado de emergência do texto. Ele teve de voltar atrás após reunião com os líderes da base ontem. A única alteração que deve fazer é acrescentar o termo "comoção social", que está na Constituição, para dar segurança jurídica às mudanças e evitar questionamentos posteriores.

O cronograma de votação também foi delineado ontem. A princípio, o texto deve ser votado na comissão especial hoje e analisado em plenário amanhã. O problema é que a oposição quer obstruir a tramitação na comissão, usando todos os artificios possíveis para frear a análise do texto.

## Rito especial de votação

Como é uma PEC, a votação precisa ocorrer em dois turnos e é preciso fazer acordo para quebra de interstício do prazo regimental entre sessões. O objetivo do Palácio do Planalto é que a PEC seja votada nesta semana, o que permitiria ao governo começar a pagar os benefícios previstos com a proposta ainda neste mês.

Pela manhã, os deputados se reuniram com lideranças da oposição. Os parlamentares reclamam da rapidez com que a PEC está tramitando e afirmaram que não houve acordo para que a tramitação fosse acelerada. Por isso, já adiantaram que vão tentar obstruir a tramitação, usando prazos regimentais e outros artificios para atrasar o processo.

Durante a reunião com a oposição, Lira defendeu que não devem ser feitas alterações ao texto, para que a aprovação da proposta seja mais veloz. Deputados da oposição deixaram a reunião da liderança questionando a velocidade acelerada com que a PEC será votada. Por isso, devem trabalhar para atrasar essa votação.



■ Em Palmares, moradores ribeirinhos vítimas da enchente do rio Una temem voltar para casa devido ao risco de uma nova cheia

## O medo na volta para casa

TARSILA CASTRO E JAQUELINE FRAGA

“A gente que mora na beira do rio, quando enche, fica com aquele trauma”. Esse é o relato de Mackson José de Lira, de 27 anos, que mora às margens do rio Una, na comunidade das Pedreiras, bairro de São Sebastião, em Palmares, na Zona da Mata Sul de Pernambuco. No último sábado (2), o rio transbordou com as fortes chuvas, inundando ruas e casas próximas ao local. Com isso, vários moradores foram para abrigos e casas de parentes e amigos.

Não é a primeira vez que o transbordamento do rio causa transtornos para os moradores do local. Em 2010, 2011 e 2017 o mesmo aconteceu. Ontem, a reportagem da **Folha de Pernambuco** esteve no local e acompanhou a tentativa de Mackson organizar a sua casa. “Eu fico receoso, porque desde 2010 a gente já vive com esse medo, com medo de enchente”, destacou.

### Ajuda na retirada

Vizinho de Mackson, Ronaldo Freitas, de 48 anos, vice-presi-



ALEXANDRE AROEIRA

Moradores ribeirinhos temem que o rio Una volte a transbordar e os obriguem a deixar de novo suas casas

dente da Associação dos Moradores do bairro, mora com a esposa, a sogra e o filho na comunidade. Ele ajudou outras famílias no momento da enchente. “Falei com um colega meu para pegar um carro e levar algumas coisas para outro local. Graças a Deus a população saiu toda”, pontuou.

O presidente da associação, Hen-

rique Categoria, aponta a importância das barragens para a contenção da água. “A barragem foi um suporte muito importante que aconteceu [em Palmares], mas a gente sabe que muita água vem de outras regiões”, disse.

A Escola Municipal José do Rêgo Maciel - CAIC, no bairro Nova Horizonte, se transformou em abrigo

para os moradores que precisam sair de suas casas. Na escola, estão sendo oferecidos serviços de saúde, assistência social, alimentação, kits de limpeza e higiene e alojamento para 13 famílias.

A dona de casa Silvia Rogéria, de 26 anos, está com o marido e a filha de 7 anos no local. “A gente perdeu quase tudo, mas ainda conse-

guiu pegar algumas coisas, como geladeira, e fogão. Medo a gente tem porque ainda é inverno, temos medo de voltar e acontecer novamente”, destacou.

### Cadastro das vítimas

De acordo com a Defesa Civil de Palmares, mais de 70 famílias do município estão desabrigadas e devem receber o auxílio instituído pelo Governo de Pernambuco. Segundo o órgão municipal, o cadastramento da população começou a ser realizado pelas equipes de assistência social antes de as famílias irem para o abrigo ou para casa de parentes e amigos.

“A ação social está ofertando alimento e segurança para o pessoal que precisou de moradia do município e também demos um kit de limpeza para que o pessoal voltasse para a sua casa com a higienização já feita. Também estamos cadastrando o pessoal para que entre no auxílio do Governo Estadual, de R\$ 1.500”, comentou o coordenador da Defesa Civil de Palmares, Tonivaldo Brasil.

## Cidades afetadas já chegam a 42

Subiu para 42 o número de cidades afetadas pelas chuvas que tiveram início no dia 1º de julho na Zona da Mata Sul e no Agreste de Pernambuco. Dentre essas, 38 já encaminharam os Decretos Municipais de Situação de Emergência à Secretaria Executiva de Defesa Civil do Estado. A Defesa Civil registrou, até o momento, 1.446 pessoas desabrigadas e 8.640 desalojadas nas regiões. Além disso, o número de óbitos em decorrência das chuvas iniciadas no dia 25 de maio aumentou para 132.

As 42 cidades que registraram danos e prejuízos foram: Aguas Belas, Água Preta, Altinho, Angelim, Barreiros, Belém de Maria, Bom Conselho, Brejão, Caetés, Calçado,

Capoeiras, Canhotinho, Catende, Correntes, Cortês, Escada, Gameleira, Garanhuns, Iati, Itaíba, Jaqueira, Jucati, Jurema, Jupí, Lagoa do Ouro, Lajedo, Maraiá, Palmares, Palmeirina, Pannels, Paranatama, Quipapá, Rio Formoso, Saloá, São Benedito do Sul, São Bento do Una, São Joaquim do Monte, São João, São José da Coroa Grande, Tamarandé, Terezinha e Xexéu.

A Codecipe orienta que a população não ultrapasse as áreas inundadas ou alagadas e siga todas as recomendações da Defesa Civil Municipal, mantendo-se em alerta, sobretudo nas áreas ribeirinhas e de risco. A Central permanece com atendimento 24h através dos telefones 3181-2490 e 199.

### Corpo foi encontrado

O corpo do servidor público Alex Fernando da Silva, de 20 anos, foi encontrado ontem. Ele estava desaparecido desde o sábado (2), quando tomou um choque ao atravessar uma rua alagada e foi levado pela água do rio Pirangi, na cidade de Jaqueira, Mata Sul de Pernambuco.

O corpo estava preso entre pedras do rio Pirangi e foi localizado por moradores e funcionários da prefeitura numa localidade conhecida como Sítio Areinha, a cerca de dois quilômetros de onde o servidor desapareceu.



ALEXANDRE AROEIRA

Moradores perderam tudo e agora tentam se organizar



## MERCADO FINANCEIRO

MOEDAS DÓLAR > Compra: R\$5,40 >> Venda: R\$ 5,40 >> Variação: 1,36% EURO: 5,53

YUAN (China): 0,80

PESO (Argentina): 0,04

SELIC: 13,25% IPCA: 0,47% INP-M FGV: 0,50%

BOLSAS IBOVESPA &gt; Variação: -1,34% &gt;&gt; Pontos: 97.288,92 DOW JONES (NOVA YORK): -1,54%

NASDAQ (NOVA YORK): 0,51%

S&amp;P 500 (NOVA YORK): -1,00%

OURO BM&amp;F: 301,00 INPC: 0,45%

Índices Econômicos  
www.sppe.org.br

SOCIEDADE PERNAMBUCANA DE PLANEJAMENTO EMPRESARIAL (SPPE)

ERIVELTON VIANA/DIVULGAÇÃO

## NEM 8, Nem 80

A Economia em Foco



Alfredo Bertini

### A explosão do consumo de óleo de peroba

No geral, o ato de dar brilho costuma ser uma atitude que faz bem aos olhos. Transformar visões opacas em algo mais fulgurante e até mais luminoso é sempre uma boa iniciativa. Para situações onde o concreto está assegurado, existe produto específico capaz de garantir o brilho desejado.

Nessa perspectiva de revelar um agente que traga tal resultado, o óleo de peroba tem sido uma das referências de uso. Nesse aspecto, sua aplicação sobre a madeira já o consagrou como um produto altamente eficaz. Assim, para o meu propósito analítico, o recurso de trazê-lo para este texto tem algum fundamento. Afinal, com essa colônia de caras de pau, a demanda deve estar superaquecida.

O interessante dessa história é que toda essa turma da madeira, enxerga essa sua condição surreal além das suas caras. Pensam que se prolonga até suas cabeças. Daí, destilam sua arrogância na forma de "mentes brilhantes". Acontece que, quanto mais usam o óleo de peroba, o brilho supostamente adquirido pelas "cabeças pensantes", quando não faz resultar em "fakes", só corrobora decisões temerosas.

Nessa minha percepção de consumo aquecido do óleo de peroba, salta-me aos olhos o absurdo mais recente que se revela como mais outro ato de incoerência dos que fazem a política econômica. No afã populista que se meteu a "turma da esplanada", responsável pelo interesse eleitoreiro e por propor à economia do país um ambiente de perigo para 2023, não têm havido escrúpulos com a política fiscal. Na hora que o risco eleitoral pega, não há ideia liberal e nem muito menos coragem para segurar uma ganância comprometedora.

De fato, a brincadeira com as contas públicas assumiu uma condição de chacota nacional. A título de complementar algo que nunca foi prioridade estratégica deste governo (que sequer tem ideia do conceito básico de política social), propôs-se mais uma despesa "fura teto", agora direcionada para cidadãos (ou potenciais eleitores). A emergência de atender a dezenas de milhares de excluídos é mais um disfarce desafortunado do que um pretexto tolerado.

Enfim, essa artimanha dos caras de pau de driblar a legalidade irá jogar no ralo mais R\$ 42 bilhões, junto com tudo o que a legislação eleitoral e a própria Constituição predizem ao contrário. O que vale é arriscar na reeleição e que, no mais, o país exploda. Tanto e quanto o consumo de óleo de peroba para dar sentido à legião dos caras de pau.

A não ser essas velhas figuras carimbadas e, certamente, a indústria de oleaginosas, tornou-se intolerante e abusivo a desorganização e o descontrole dos programas sociais. Pior: em pleno desrespeito à legislação.

Se ainda for cabível, resta à sociedade sensata torcer para que brilhem outras mentes. As daqueles que, em 2023, terão o desafio de reinventar os gastos públicos, após tanta irresponsabilidade civil.

@alfredobertini87

@alfredobertini2017@gmail.com

A coluna Nem 8 nem 80 é publicada às quartas e sextas.



O estudo sobre as microempresas foi apresentado ontem, dia em que o Sebrae completou 50 anos

Informação faz parte do Atlas dos Pequenos Negócios do Sebrae, que revela ainda que um a cada cinco brasileiros ocupados são empreendedores

# Pequeno negócio gera R\$ 420 bilhões ao ano

MATHEUS JATOBÁ

Os pequenos negócios no Brasil são capazes de gerar uma renda de R\$ 420 bilhões por ano, sendo R\$ 35 bilhões mensais. Os dados foram divulgados pelo 'Atlas dos Pequenos Negócios' do Sebrae, que mostra ainda que um a cada cinco brasileiros ocupados são empreendedores. De acordo com o levantamento, que foi divulgado ontem em Brasília, dia em que o Sebrae comemorou 50 anos, a renda familiar média do Microempreendedor Individual (MEI) está em R\$ 4.180. O Atlas leva em consideração uma família formada por 3,1 pessoas, onde a partir disso a renda individual média de cada membro é de R\$ 1.348.

Considerando a renda dos MEIs em atividade, o levantamento do Sebrae mostra que todos os meses são gerados R\$ 11 bilhões com o trabalho da atividade. Com isso, os microempreendedores individuais são capazes de injetar na economia brasileira R\$ 136 bilhões ao ano.

A pesquisa do Sebrae também fala sobre os donos de microempresas e empresas de pequeno porte, onde a renda média familiar é de R\$ 10.871. Com base no tamanho

médio da família desse perfil de empresário (3,1 pessoas) é possível estimar a renda individual média em R\$ 3.507. Considerando a renda das MPEs em atividade, o Atlas mostra que são R\$ 23 bilhões gerados mensalmente pelo trabalho dos proprietários desses negócios. No período de um ano, o valor total gerado por esse perfil de empresa chega a R\$ 280 bilhões.

"Ao analisarmos os números, observamos uma renda média de R\$ 5 mil no Brasil, mas também percebemos que 86 milhões de brasileiros são beneficiados pela atividade e ainda sendo responsáveis por 54% dos empregos de carteira assinada no País, criando 78% empregos formais em 2021", disse o presidente do Sebrae, Carlos Melles.

## Por conta própria

Em Pernambuco, ser MEI foi uma decisão tomada por muitas pessoas. No Estado, 92% dos donos de negócios trabalham por conta própria, ou seja, sem funcionários, como diz o analista técnico da unidade de gestão estratégica e inteligência do Sebrae, Kennyston Lago.

"Esses dados pegam o informal e o formal, mas abrangem o empreendedorismo. O fato dele ser conta própria mostra que se emprega. Sendo MEI, ele consegue ainda ter CNPJ, uma atuação mais assegurada com suportes e benefícios, além de conseguir empregar outras pessoas", declarou.

Segundo o Atlas, no Estado, a proporção de donos de negócios é diversificada. O setor de serviços corresponde a 38% das empresas, enquanto 25% estão no comércio, 16% na agropecuária, 11% na construção, e 10% na indústria.

## Fonte de renda

No levantamento, foi constatado ainda que 78% dos MEIs têm a atividade como a única fonte de renda. São cerca de 6,7 milhões de MEIs em atividade, que dependem exclusivamente do seu trabalho como empreendedores. Somando MEIs e MPEs, são 11,5 milhões pessoas que têm o empreendedorismo como única fonte de renda. De acordo com Carlos Melles, a atividade vem contribuindo para que mais pessoas deixem a informalidade.



O presidente da Aena, Maurici Lucena, se reuniu com Paulo Câmara

Os recursos serão aplicados pela operadora espanhola Aena nos seis terminais que administra, incluindo o Aeroporto Internacional do Recife

# Aena vai investir R\$ 1,4 bi no Nordeste

O governador Paulo Câmara recebeu, ontem, no Palácio do Campo das Princesas, o presidente mundial da Aena, Maurici Lucena, e diretores nacionais e internacionais da empresa aeroportuária espanhola. O encontro serviu para discutir o au-

mento da movimentação nos aeroportos após a fase mais crítica da pandemia e o investimento de R\$ 1,4 bilhão que será realizado pela Aena, até 2023, em reformas estruturais nos seis terminais administrados pela empresa no Nordeste, inclusive o Aeroporto Internacional do Recife/Guararapes

- Gilberto Freyre. Os trabalhos já estão em andamento. "Estamos vencendo uma crise sanitária mundial, que prejudicou demais a movimentação em todos os aeroportos. Mas Pernambuco já está recuperando sua capacidade e inclusive ampliando a movimentação no Aeroporto dos Guararapes. Além disso, estamos investindo fortemente na aviação regional, requalificando os terminais no interior do Estado", afirmou Paulo Câmara.

**PRODEPE**  
**PROGRAMA DE DESENVOLVIMENTO DO ESTADO DE PERNAMBUCO**  
EDITAL DE NÃO CONCORRÊNCIA

A empresa **EMPREENDIMENTO COMERCIAL INDUSTRIAL ECIL LTDA.**, CNPJ no MF sob o n. 60.955.812/0005-46, localizada a Av. Getúlio Vargas, 635, loja 0000, sala 205, Mezanino andar 1, Curado, Recife – PE, atendendo a exigência contida no art. 13, da lei 11.675, de 11 de outubro de 1999, e no art. 17, do decreto 21.959, de 27 de dezembro de 1999, faz saber aos interessados que comercializam os produtos a seguir indicados, pleiteando para tanto os benefícios fiscais e financeiros estabelecidos pelo PRODEPE na modalidade de comércio importador atacadista e central de distribuição, e convoca a quem produza bem similar a apresentar comprovação da fabricação a Diretoria de Negócios da Agência de Desenvolvimento de Pernambuco – AD DIPER, no prazo Máximo de 15 (quinze) dias contados a partir da data de publicação deste edital. A listagem dos produtos está disponível no site da AD Dipex no seguinte [www.addiper.pe.gov.br/index.php/44-2022-empreendimento-comercial-industrial-ecil-ltda/](http://www.addiper.pe.gov.br/index.php/44-2022-empreendimento-comercial-industrial-ecil-ltda/). Endereço para correspondência: Agência de Desenvolvimento de Pernambuco – AD DIPER – Av. Conselheiro Rosa e Silva, 347, Espinheiro, Recife – PE, CEP – 52020-220.

**PRODEPE**  
**PROGRAMA DE DESENVOLVIMENTO DO ESTADO DE PERNAMBUCO**  
EDITAL DE NÃO CONCORRÊNCIA

A empresa **EMDISA DISTRIBUIDORA LTDA.**, CNPJ no MF sob o n. 08.998.535/0003-77, localizada a Rod. BR 101 Sul, Km 96,4, 5225, GP 03M6, Distrito Industrial Duper, Cabo de Santo Agostinho - PE, atendendo a exigência contida no art. 13, da lei 11.675, de 11 de outubro de 1999, e no art. 17, do decreto 21.959, de 27 de dezembro de 1999, faz saber aos interessados que comercializam os produtos a seguir indicados, pleiteando para tanto os benefícios fiscais e financeiros estabelecidos pelo PRODEPE na modalidade de comércio importador atacadista e central de distribuição, e convoca a quem produza bem similar a apresentar comprovação da fabricação a Diretoria de Negócios da Agência de Desenvolvimento de Pernambuco – AD DIPER, no prazo Máximo de 15 (quinze) dias contados a partir da data de publicação deste edital. A listagem dos produtos está disponível no site da AD Dipex no seguinte [www.addiper.pe.gov.br/index.php/42-2022-emdisa-distribuidora-ltda/](http://www.addiper.pe.gov.br/index.php/42-2022-emdisa-distribuidora-ltda/). Endereço para correspondência: Agência de Desenvolvimento de Pernambuco – AD DIPER – Av. Conselheiro Rosa e Silva, 347, Espinheiro, Recife – PE, CEP – 52020-220.

## Qualidade e segurança

De acordo com o diretor-presidente da Aena no Brasil, Santiago Yus, as obras promoverão uma transformação histórica no Aeroporto do Recife, oferecendo maior capacidade, mais qualidade e segurança nas operações.

"A Aena acredita muito no Brasil, nos seus atrativos e no potencial para desenvolver fortemente o setor aéreo. No Nordeste, confiamos firmemente nos Estados em que administramos, tanto que estamos realizando investimentos para transformar as estruturas, proporcionando mais capacidade aos aeroportos", ressaltou Santiago Yus, enfatizando que o Aeroporto do Recife está entre os cinco maiores do Brasil em termos de movimentação de passageiros.

## Oferta de voos nacionais

A oferta de voos domésticos superou, pela primeira vez, o período pré-pandemia, informou a Agência Nacional de Aviação Civil (Anac). O índice de assentos-quilômetro ofertados (ASK) foi 6% maior em maio deste ano do que no mesmo mês de 2019.

Na comparação com maio de 2021, a alta foi de 87,6%. De acordo com a Anac, é a primeira vez que um dos índices do relatório de demanda e oferta da agência apresenta crescimento em relação aos números pré-pandemia.

Já o índice de demanda, que considera passageiros por quilômetro pagos transportados (RPK), é 2,5% menor do que o registrado em maio de 2019. Frente ao ano passado, no entanto, o crescimento é de 71,5%.

## UNINEFRON UNIDADE NEFROLÓGICA S.A.

CNPJ/MF nº 01.591.093/0001-39 - Nire nº 26.3.0004659-8

Balanço Patrimonial Encerrado em 31/12/2020 e 2019 (Em reais)		Demonstração da Mutação Patrimônio Líquido - Exercício Findo em 31/12/2020 e 2019 (Em reais)		Demonstração de Fluxo de Caixa - Exercício Findo em 31/12/2020 e 2019 (Em reais)				
	2020	2019		2020	2019			
<b>Ativo Circulante</b>	7.828.207	8.026.231	<b>Capital social realizado</b>	520.000	-	<b>Demonstração de Fluxo de Caixa</b>	2020	2019
Caixa e equivalentes de caixa	4.237.719	1.791.273	Aumento de Capital	16.192.056	-	<b>Demonstração de fluxo de caixa</b>	2.573.365	3.920.893
Contas a receber	1.799.548	6.063.881	Redução de Capital - cisão parcial	(6.221.050)	-	<b>Lucro líquido/(prejuízo) do exercício</b>	1.573.365	3.920.893
Estoques	409.326	-	Dividendos distribuídos	-	(2.925.847)	<b>Ajustes para conciliar o Lucro ou Prejuízo ao Fluxo de Caixa das Atividades Operacionais:</b>		
Impostos a recuperar	1.042.247	164.011	Ajuste de exercícios anteriores	-	-	Depreciação e amortização	131.935	306.093
Adiantamentos a terceiros	21.424	7.066	Lucro do exercício	-	(1.052.584)	Dividendos distribuídos	-	-
Outras contas a receber	317.942	-	Reserva de lucros	-	3.920.893	Ajuste de exercícios anteriores	3.709.587	1.052.584
<b>Ativo não Circulante</b>	3.003.952	3.008.719	<b>Saldo em 31/12/2019</b>	10.471.006	-	Provisão (reversão) para crédito de liquidação duvidosa	1.550.664	-
Empréstimos - partes relacionadas	2.217.024	2.217.024	Ajuste de exercícios anteriores	-	(57.538)	Baixa de ativo	-	6.221.050
Imobilizado	781.441	791.695	Lucro do período	-	(3.709.587)	Juros e variações monetárias	-	39
Depósitos para recursos judiciais	5.487	-	<b>Saldo em 31/12/2020</b>	10.471.006	-	Provisão Imposto de renda e contribuição social corrente	576.453	677.235
<b>Total do ativo</b>	<b>10.832.158</b>	<b>11.034.950</b>	<b>Resultado do Exercício Findo em 31/12/2020 e 2019 (Em reais)</b>				<b>122.830</b>	<b>2.369.374</b>
	2020	2019	<b>Receita Operacional Bruta</b>	2020	2019	<b>(Aumento)/redução nos ativos e passivos operacionais</b>		
<b>Passivo Circulante</b>	2.554.913	6.214.482	Receita Tratamentos	19.812.503	19.504.571	<b>Aumento/(redução) de contas a receber</b>	2.713.669	488.426
Fornecedores parte relacionada	931.889	27.628	<b>Deduções da Receita</b>			<b>Aumento/(redução) estoques</b>	409.326	-
Fornecedores terceiros	427.564	-	Impostos sobre faturamento	(1.515.657)	(1.299.998)	<b>Aumento/(redução) impostos a recuperar</b>	878.236	2.482
Salários e encargos sociais a pagar	441.754	423.662	<b>Receita Operacional Líquida</b>	18.296.847	18.204.573	<b>Aumento/(redução) outras contas a receber</b>	337.787	226.351
Impostos a receber	688.649	170.192	Custo Direto dos Tratamentos	(12.158.961)	(11.364.342)	<b>Aumento/(redução) fornecedores</b>	1.331.825	30.358
Provisão para imposto de renda e contribuição social	51.582	-	<b>Lucro Bruto</b>	6.137.885	6.840.231	<b>Aumento/(redução) salários e encargos sociais</b>	18.092	317.246
Outras contas a pagar	13.474	-	<b>Despesas e Receitas Operacionais</b>			<b>Aumento/(redução) tributos correntes a recolher</b>	6.415	619.794
<b>Patrimônio Líquido</b>	8.277.246	10.413.468	Despesas administrativas	(3.670.262)	(2.252.398)	<b>Aumento/(redução) provisão para contingências</b>	-	-
Capital social	10.471.006	10.471.006	Despesas Operacionais	(281.276)	-	<b>Aumento/(redução) dividendos a distribuir</b>	-	-
Prejuízos acumulados	(2.193.760)	(57.538)	<b>Resultado Operacional</b>	2.186.347	4.587.833	<b>Aumento/(redução) Outras contas a pagar</b>	13.474	29.694
<b>Total do Passivo e do Patrimônio Líquido</b>	<b>10.832.158</b>	<b>11.034.950</b>	Despesa Financeira	(43.052)	(11.859)	<b>Fluxo de caixa originado de atividades operacionais</b>	<b>2.445.296</b>	<b>354.659</b>
			Receita Financeira	6.524	126.921	<b>Caixa líquido gerado proveniente das atividades operacionais</b>	<b>2.568.126</b>	<b>2.014.715</b>
			Outras despesas operacionais	-	(296.858)	<b>Fluxo de Caixa das Atividades de Investimentos:</b>		
			<b>Resultado Financeiro</b>	(36.528)	(181.796)	Aquisições de imobilizado	121.681	6.855.282
			<b>Lucro Antes dos Impostos</b>	2.149.818	4.406.037	Aquisição/alienação de investimentos	-	-
			Provisão para imposto de renda e contribuição social	(576.453)	(485.144)	Baixa de ativo	-	-
			<b>Lucro do Exercício</b>	1.573.365	3.920.893	<b>Caixa líquido consumido (gerado) proveniente das atividades de investimentos</b>	<b>121.681</b>	<b>6.855.282</b>
			<b>Resultado do Exercício Findo em 31/12/2020 e 2019 (Em reais)</b>			<b>Fluxo de Caixa das Atividades de Financiamento:</b>		
						Empréstimos e financiamentos - Circulante e não circulante	-	2.217.063
						Dividendos pagos	-	2.925.847
						<b>Caixa líquido consumido proveniente das atividades de financiamentos</b>	<b>-</b>	<b>5.142.910</b>
						<b>Resultado do Exercício Findo em 31/12/2020 e 2019 (Em reais)</b>	<b>2.446.445</b>	<b>302.343</b>
						<b>Caixa e equivalentes de caixa no início do exercício</b>	<b>1.791.273</b>	<b>2.093.616</b>
						<b>Caixa e equivalentes de caixa no final do exercício</b>	<b>4.237.719</b>	<b>1.791.273</b>
						<b>(Redução) Aumento líquido no caixa de equivalentes de caixa</b>	<b>2.446.446</b>	<b>302.343</b>



ALEXANDRE AROEIRA

# Cultura

Feira presta homenagem ao movimento musical Manguebeat, que completa 30 anos em 2022

## 22ª Fenearte começa hoje e vai até 17/07

DANIEL MEDEIROS

Artesanato, moda, gastronomia, música, artes visuais e cultura popular se encontram na 22ª edição da Feira Nacional de Negócios do Artesanato (Fenearte), que abre ao público de hoje até 17 de julho, no Centro de Convenções de Pernambuco. Realizado pelo Governo de Pernambuco, o evento homenageia o movimento Manguebeat, que completa 30 anos em 2022. Cinco mil expositores ocuparão uma área de 30 mil m<sup>2</sup>.

“Esse tema passa por todas as áreas da feira, desde o artesão que produz sua peça e faz referência ao movimento até os salões de arte”, garantiu Márcia Souto, coordenadora da feira e diretora de Economia Criativa da Agência de Desenvolvimento de Pernambuco (Adepe).

### Os homenageados da edição

Segundo a gestora, a programação deste ano foi desenvolvida com a colaboração de nomes que estão diretamente ligados ao Manguebeat.

O músico Fred Zero Quatro, um do manifesto “Caranguejos com Cérebro” e líder da banda Mundo Livre S/A, foi um dos que acompanhou o processo de elaboração desta edição. “Nada mais justo do que um grande evento como a Fenearte fazer essa homenagem. São três décadas de uma cena que trouxe um legado importante de autoestima, principalmente

para a periferia”, defendeu.

Para o percussionista Gilmar Bola 8, um dos fundadores da Nação Zumbi, a homenagem é o reconhecimento de um trabalho. “O que a gente queria naquele momento, há 30 anos, era mudar a cidade onde a gente vivia, mas não sabia até onde a gente chegaria”, comentou.

Haverá ainda apresentações e shows de Barro, DJ Dolores, Okado do Canal, Barbarize e Bela Schneider.

### Boas-vindas dos Mestres

A Alameda dos Mestres reúne os mais tradicionais representantes

do artesanato pernambucano. “Logo na entrada, você é recebido por esses 64 mestres”, explicou Márcia. A Fenearte também vai sediar três mostras com trabalhos selecionados por meio de edital: o 17º Salão de Arte Popular Ana Holanda, o 6º Salão de Arte Popular Religiosa e a 15ª Galeria dos Reciclados.

Uma das homenagens prestadas ao Manguebeat é a exposição em alusão ao Mercado Pop, que fica em cartaz no mezanino. Criada em 1995 por Evêncio Vasconcelos, a antiga feira itinerante de moda, música e arte costumava ser uma espécie de vitrine daquele período. A curadoria é de Carlos Augusto Lira, arquiteto que também assina a cenografia do evento.



Fred Zero Quatro e Gilmar Bola 8 ajudaram a fundar o Manguebeat, movimento cultural que revolucionou Pernambuco



### serviço

22ª Fenearte

Onde: Centro de Convenções de Pernambuco

Quando: de hoje até 17 de julho

Horário: das 14h às 22h, de segunda a sexta, e das 10h às 22h, aos sábados e domingos

Ingresso: R\$ 10 e R\$ 5 (meia), de segunda a quinta; R\$ 12 e R\$ 6 (meia), sexta, sábado e domingo

Serviço de micro-ônibus gratuito saindo dos shoppings Tacaruna e RioMar, com destino ao Centro de Convenções

Informações: @fenearte

PROJETO seis meia apresenta

SEXTA 08 JULHO

TEATRO DO PARQUE ÀS 18H30

TULIPA RUIZ

ABERTURA

Ivo Thavara

INGRESSOS: Symplicia

PATROCÍNIO Invicto

FOLHA DE PERNAMBUCO FOLHA

vagamundo Shopping Boa Vista

Realização: CALÇA E EFEITO FREE LANCER

Apoio: FOLHA DE PERNAMBUCO FOLHA 967

Bailinho Goxtoso

09 JULHO

CLUBE PORTUGUÊS DO RECIFE

Ingressos Online em: dolty.com.br/bailinhogoxtoso

ingressoprime.com

Pontos de vendas: Nos quiosques da Ingresso Prime

Artistas: UANA, ZURY ANONHEW, BENZA, MICHELLE BELO, DO MINU LOVES, DUDA BEAT

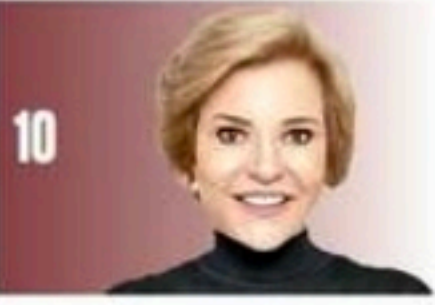

ALFEU TAVARES/FOLHA DE PERNAMBUCO



O presidente do Grupo EQM, Eduardo Monteiro, recebeu, esta semana, Pedro Roberio Nogueira, presidente do Sindaçucar-AL e do Conselho da Novabio, e vice-presidente do Coagro da CNI, nesta Folha de Pernambuco

## Fenearte será aberta nesta quarta

O governador Paulo Câmara e a primeira-dama Ana Luiza Câmara cortam a fita hoje, às 15h, para a abertura da 22ª Fenearte, que faz homenagem ao movimento Mangubeat. Será a última Feira Nacional de Artesanato comandada pelo governador, que deixará o Palácio do Campo das Princesas no dia 31 de dezembro e, portanto, terá um sabor especial de despedida tanto para ele como para Ana Luiza, que há oito anos coordena a maior feira de arte popular da América Latina, que lota o Centro de Convenções até o dia 17 de julho.

&gt;

Além dos expositores, salões de arte, desfiles de moda, oficinas, rodas de conversas, shows, polo gastronômico e atividades infantis, a feira também promete se tornar uma “passarela” política, uma vez que estamos em ano eleitoral e todos os candidatos, sejam eles da situação ou da oposição, vão aproveitar para marcar presença entre os 5 mil expositores distribuídos em 700 espaços, em uma área de 30 mil m<sup>2</sup>, por onde circularão milhares de eleitores, ops, pessoas.

### Prazo chegando

A partir de hoje, faltam exatamente 30 dias para o fim do período das convenções partidárias. Até agora, só a chapa de Marília Arraes está completa. As de Danilo Cabral e de Anderson Ferreira faltam anunciar o candidato(a) a vice. Na de Miguel Coelho, o candidato(a) ao Senado, e na de Raquel Lyra só tem ela como candidata solo. Quem resolverá primeiro?



Jaysme Brennand ao lado do imortal da ABL Joaquim Falcão, que lançou novo livro em evento muito prestigiado no Recife

DIVULGAÇÃO

## Pressão

A Confederação Nacional dos Municípios, com prefeitos de todo o País, toma conta da Capital Federal logo pela manhã. À tarde, os gestores vão ao Congresso Nacional pedir a aprovação da PEC 120, de 2015, que proíbe a União de criar encargos financeiros para os Estados e municípios sem a previsão de transferência de recursos para o seu custeio. Os prefeitos estão possessos com a criação de encargos financeiros para os municípios, como pisos salariais para as principais carreiras do funcionalismo, que consideram gastos de caráter continuado. Se a marcha vai surtir efeito, só depois dela é que saberemos.

## Moda

A modelo pernambucana Sabrina Holanda Bezerra de Mello é destaque na edição deste mês da revista Marie Claire Arábia, em editorial da grife Chanel. Sabrina está em temporada na Europa e em Dubai, nos Emirados Árabes, desde o ano passado. Ela também se destacou, recentemente, na Vogue Arábia, com reportagem da marca de luxo Net-a-Porter, muito desejada entre as mulheres do Oriente Médio.



“

Os mal-humorados teimam que o gênero está acabando. Enquanto isso o público ri, chora e assiste emocionado”

WALCYR CARRASCO,  
ESCRITOR E AUTOR DE NOVELAS.

Saindo em defesa das novelas e mandando um recado para quem acha que o gênero chegou ao fim com os streamings e também lembrando do recorde de audiência de “Pantanal”



DIVULGAÇÃO

Viviane de Arruda Falcão com Jorge e Patrícia Petribú, ontem, no lançamento do livro de Joaquim de Arruda Falcão, que reuniu professores e estudiosos na sede da Fundaj no bairro de Casa Forte

DIVULGAÇÃO

## Arte do barro

A exposição "A Casa Simples: Envolver-se", com trabalhos de Isabela Stamparoni, Joana Liberal, Joelson Gomes e Maurício Castro está em cartaz no Espaço Casa Simples, no Poço da Panela. A mostra coletiva, que tem o barro como matéria-prima, conta com a curadoria de Joana D'arc Lima e fica aberta até 29 de julho, de segunda a sexta, das 10h às 17h. A entrada é gratuita.

## Zé Cláudio

Os galeristas Marcelle Farias e Eduardo Suassuna nos preparativos para o vernissage de José Cláudio, já na primeira quinzena de agosto, com curadoria de Clarissa Diniz. Em seguida, arrumam as malas para a 2ª edição do ano da SP Arte, de 20 a 24 de agosto. Em Sampa, eles mostrarão o fruto de um projeto especial realizado em parceria com a curadora Catarina Duncan.



Um close da ortodontista Angélica Garcia, durante casamento que congregou toda a sociedade no último fim de semana

## Rei precavido

A novidade é que o Rei Roberto Carlos resolveu mudar um velho hábito e vai deixar de beijar as dúzias de rosas vermelhas que sempre jogou para a plateia no final dos seus shows. Vão-se as rosas, mas os beijos serão jogados ao ar. Precaução por ter contraído Covid, embora fosse completamente rigoroso na prevenção.

## A Lu, por Bial

Mal foi editado e já está batendo recordes de vendas. Falo do livro "Luiza Helena Mulher do Brasil", sobre Luiza Trajano, escrito pelo jornalista e apresentador Pedro Bial, que conta a bela trajetória da fundadora do Magazine Luiza. Quem também já quer ler?

## Café e cultura

O Festival Café Cultural agita Taquaritinga do Norte com boa música, cultura e, claro, café, de amanhã até domingo. A pacata e acolhedora cidade se transforma em um grande polo multicultural no interior do estado, reunindo cortejos, passeios e grandes shows de renomados artistas musicais do forró e MPB.

## É pique, é pique

A cantora Carla Rio comemora aniversário amanhã, às 20h, com show no Seu Boteco Recife Antigo. A artista recebe no palco participações especiais do irmão André Rio, de Karynna Spinelli, Cris Galvão, Nena Queiroga, Thiago Kehrlé, Luciano Magno e Márcio Oliveira.

## Niver de Eduarda

Eduarda Baima, doceira das mais famosas do Estado com sua Baima's Sweets, comemora seu aniversário hoje, com festão, a partir das 20h, no salão de festas do edifício Pier Maurício de Nassau. Uma badinha que promete reunir muitos nomes do circuito fashion da Cidade.

## Circulando

Carlito Rangel vai fazer palestra sábado sobre Ana Jacinta de São José, a Dona Beija, no "Terraço Reinaldo de Oliveira", grupo presidido por Ricardo Breno Rodrigues.

**N'Zambi lança clipe "Cantinho" amanhã, em seu canal no YouTube. A produção da banda pernambucana de reggae foi realizada no bairro da Várzea, sendo 100% caseira.**

Um dos maiores destaques desta 26ª Bienal Internacional do Livro é o Espaço Cordel e Repente, da Editora IMEPH, que é exclusivo e valoriza a cultura nordestina da literatura de cordel e também os repentes.



## NIVER DO DIA

Jaci Tavares de Melo, Expedito de Almeida Soares, Clara Santos, Geraldo Dubeux, Ana Maria Carvalho, Horácio Monteiro, Ulysses Pernambucano de Mello, Karla Pinto, João Lyra, Rivaldo Paiva, Paulo Goethe Barros e Carol Lira

Mostra coletiva é assinada por Isabela Stampanoni, Joana Liberal, Joelson Gomes e Maurício Castro

# "A Casa Simples: Envolver-se" e o barro

O barro como fio condutor de uma parceria e uma amizade entre dois artistas. Este é o início da nova empreitada Joelson Gomes e Maurício Castro, parceiros de aventuras artísticas, que estenderam a ideia da exposição "A Casa Simples: Envolver-se" a Isabela Stampanoni e Joana Liberal, colegas que pouco haviam experimentado a matéria barro e criação com cerâmica, mas que trazem uma carga afetiva comum ao grupo. A mostra começa hoje no Ateliê Casa Simples com curadoria de Joana D'Arc Lima.

"A ideia inicial era me reunir com os amigos para a construção do projeto e experimentação coletiva e colaborativa de trocas de saberes,

de diálogo, de materiais e de repertórios geracionais. Mas aí veio a pandemia e esses encontros precisaram ser feitos à distância", explica Joelson. Ele diz também que havia uma crença e uma necessidade política, na vida contemporânea, do encontro e da conversa como estratégia de resistência aos processos de fragmentação e de políticas de eliminação do (a) outra: a contrapelo de uma vida fascista.

## Ideia veio na pandemia

Na impossibilidade dos encontros, cada artista, em conversas mediadas pelas tecnologias foi se rein-



DIVULGAÇÃO

Afetividade, amizade e cerâmica são os pilares da exposição

ventando no modo de envolver-se com o barro e a criação. Uma imersão em Tracunhaém também foi importante para os artistas vivenciarem o dia a dia dos oleiros. "Mesmo que conte muito das subjetividades individuais, fala e grita do tempo que vivemos entre o isolamento e o desejo de rua", conta Joana D'Arc.

### serviço

**Exposição "A Casa Simples: Envolver-se"**  
 Onde: Ateliê Casa Simples (rua dos Arcos, 260, Poço da Panela).  
 Até 29 de julho, de segunda a sexta, das 10h às 17h.  
 Instagram: @joelsonbiu  
 Entrada gratuita

## NOVELAS

### GLOBO

#### ALÉM DA ILUSÃO - 18H15

Davi se surpreende com a presença de Rafael e teme as atitudes de Joaquim. Onofre critica Lucinha por ter mentido. Felicidade é levada às pressas para o hospital. Joaquim afirma a Davi que se casará com Isadora. Nasce a filha de Felicidade e Onofre. Davi conta para Lara as falcitruas de Joaquim e pede que ela não o entregue à polícia. Leônidas convence Matias a colaborar com o seu casamento. Iolanda exibe a aliança de casamento para Isadora. Davi pede para conversar com Heloísa, e Iolanda observa os dois. Constantino finge ser Valentino e acaba com a reputação do vidente. O verdadeiro Rafael procura Iolanda.

#### CARA E CORAGEM - 19H15

Ítalo confirma seu envolvimento com Clarice para Jonathan. Pat procura por Anita na companhia. Ítalo e Jonathan concordam que não devem confiar em Leonardo. Rebeca procura Armandinho para saber informações de Moa que possam ajudar no processo da guarda de Chiquinho. Moa conta sobre a audiência para Andréa. Alfredo prepara uma noite romântica para Pat. Martha não gosta de ver Regina chegar à festa de Bob e reclama com Leonardo. Jonathan se surpreende ao saber que Leonardo queria retomar a pesquisa de Clarice.

#### PANTANAL - 21H15

Zuleica critica Tenório por não tratar os filhos do mesmo jeito que trata Guta. Mariana sente que Filó gosta do afastamento de Jove da fazenda e dos negócios de José Leônico. Jove diz a Juma que gostaria de fotografar o Velho do Rio, para provar ao pai que ele é seu avô. Filó sente a cobiça de Tadeu para ocupar o lugar de Jove. Zefa estranha a liberdade de Alcides na casa da patroa. José Lucas revela a Tadeu que se sente sozinho. Mariana diz a Irma que não gosta de Filó e Tadeu, e garante que não deixará o rapaz se apoderar do que pertence a Jove.

### SBT

#### POLIANA MOÇA - 20H30

Sérgio e Joana brigam na frente dos funcionários. Gleyce e Dona Branca viram espécies de psicólogas de Renato. Raquel cobra André por ter ido ameaçar Luca. Dona Branca vê a moto de Renato e fala que quer dar uma volta com ele um dia. Pinóquio encontra Pedro nas redes sociais e manda mensagem para o garoto. Luca anuncia para Celeste que encontrou, através de um programa, possibilidades compatíveis à sua mãe, Laura Souza.

- Os resumos dos capítulos de todas as novelas são de responsabilidade de cada emissora.
- Os capítulos que vão ao ar estão sujeitos a eventuais reedições.

## HORÓSCOPO

Marcela Marques



- ÁRIES (21 mar. a 20 abr.)**  
 Novas iniciativas para aumentar sua renda e patrimônio: aposte nisso com a ajuda de Marte passando pelo seu setor financeiro durante as próximas semanas. Hoje, relações com parceiros e amores podem ser atrapalhadas pela sua dificuldade em se colocar no lugar do outro. Cuidado, também, com seu excesso de expectativas.
- TOURO (21 abr. a 20 mai.)**  
 Um pouco cansado das batalhas? Pois agora você ganha um forte guerreiro aliado para lhe ajudar com elas: Marte, no seu signo, por um bom período adiante. Com isso se renovam sua determinação e energias de conquista. O momento é incrível para ações que envolvam independência e autonomia. Atividades físicas também!
- GÊMEOS (21 mai. a 20 jun.)**  
 A Lua em Libra traz criatividade, autoestima e fertilidade para o seu dia. Uma nova relação afetiva pode ganhar força ou se desestabilizar de vez, se você não souber lidar com os obstáculos agora. Marte em Touro vai trazer agitação mental: quem sabe não é o momento de iniciar uma terapia ou práticas de meditação?
- CÂNCER (21 jun. a 22 jul.)**  
 Esse é um período em que seu brilho pessoal ganha a força do Sol, mas hoje em especial poderá sentir que algo está trabalhando contra você: não se deixe impressionar e siga em frente. Cuidado com desavenças familiares, que podem desestabilizá-lo. Projetos de vida mais grandiosos ganham força com Marte em Touro.
- LEÃO (23 jul. a 22 ago.)**  
 O ingresso de Marte em Touro é ótimo para a sua carreira, pois dá uma injeção de motivação para você galgar os degraus necessários a fim de conquistar sucesso e reconhecimento. Para isso, é preciso, ainda, um olhar estratégico e paciente sobre a sua trajetória. Leoninos que estão longe de casa ficarão saudosos hoje.
- VIRGEM (23 ago. a 22 set.)**  
 Nas próximas semanas, você vai estar mais motivado para os estudos e buscas espirituais. Foque nas duas coisas para o seu crescimento pessoal. Hoje, especificamente, você pode sentir alguma insegurança relacionada com a sua vida financeira: continue confiante, pois ela está de forma geral muito favorecida no momento.
- LIBRA (23 set. a 22 out.)**  
 A Lua está no seu signo em fase crescente. Com isso, ao mesmo tempo em que você se motiva, poderá encontrar obstáculos: o objetivo é testar sua persistência. Talvez hoje você esteja por si só, inclusive, pois os parceiros estarão muito focados em si mesmos. Às vezes é importante para você fazer as coisas sozinho.
- ESCORPIÃO (23 out. a 22 nov.)**  
 Sabemos que o ano tem sido desafiador para as suas relações. Agora, com o ingresso do guerreiro Marte em Touro, prepare-se para alguns conflitos com o ser amado, que vai estar bastante inflamado e autoconfiante. Pode haver, também, atritos com sócios e parceiros de trabalho. Respire fundo para conseguir enfrentar.
- SAGITÁRIO (23 nov. a 21 dez.)**  
 Pode se preparar para dias em que sua rotina vai ficar mais agitada e exigir muito de você. Haverá energia para dar conta, mas cuidado para não levar os desafios para o lado pessoal e comprar briga com os colegas de trabalho. Procure um bom equilíbrio entre as necessidades pessoais e o convívio com a coletividade.
- CAPRICÓRNIO (22 dez. a 20 jan.)**  
 A temperatura vai subir! É que Marte chegou ao seu setor das paixões, direcionando energia para os amores e trazendo sensualidade e objetividade para a forma como você se relaciona - cuidado para não assustar seus alvos e se esquecer que relação é via de mão dupla. Hoje, foque no trabalho: o resto é desculpa.
- AQUÁRIO (21 jan. a 19 fev.)**  
 Com um céu que coloca em evidência questões familiares e ancestrais, a chegada de Marte ao signo de Touro pode provocar conflitos com parentes próximos, e apontar questões do passado que não foram curadas dentro de você. Acolha-se. A Lua em Libra favorece planos grandes, então, não fique sonhando pequeno hoje.
- PEIXES (20 fev. a 20 mar.)**  
 Vamos ficar mais sábidos nas próximas semanas? O ingresso do planeta Marte, que entrega garra e foco, no seu setor de aprendizado e comunicação, orienta a buscar cursos e novos aprendizados para melhorar seu preparo. Ao mesmo tempo, pode deixar sua fala mais agressiva sem que você sequer perceba. Esteja vigilante.

## PASSATEMPO

### PALAVRAS CRUZADAS DIRETAS

www.coquetel.com.br

© Revistas COQUETEL

Móvel para guardar calçados	Ingrediente da banana-split	Casa no-turna onde o cliente pode cantar	Critério para a concessão da aposentadoria (Salda (a dívida) Nome da letra "H")	Resultado da subtração (Mat.)	Soberano do Egito Antigo
Qualidade dos heróis	▶	▶	▶	Ter (?): agir espontaneamente	▶
▶	▶	▶	Amassa com o pé Ulenião do jardineiro	▶	▶
▶	▶	▶	Parada de ônibus Vermelho, em inglês	▶	▶
Erva daninha (bras.)	▶	▶	▶	▶	▶
Viaja de avião (fig.)	▶	Osso do braço	▶	▶	De + as (Gram.)
Pneu de reserva	▶	Casal: dupla	▶	▶	▶
▶	▶	▶	Cada parte que compõe a corrente	▶	Cópia oficial de documento
(?) para trás: desistir	Fita (?) : duraç Confusão (gir.)	▶	▶	▶	▶
▶	▶	Divide (o baralho) Narrativas lendárias	▶	▶	Grupo de Carnaval de rua
▶	▶	▶	"O barato sai (?)" (dito)	▶	Da mesma maneira
Função da rampa, no Palácio do Planalto	Silaba de "ninja"	▶	Que não é militar Consoante de "era"	▶	▶
Divertido Imita a "voz" do gato	▶	▶	▶	▶	▶
Direito do menor filho de divorciados	▶	Sua capital e Porto Velho (sigla)	▶	▶	Euclides da Cunha, escritor
▶	▶	▶	▶	"Procurando (?)". filme da Disney	▶

BANCO 3/red. 4/nemo, 6/estepe — pensão, 7/karakó, 10/inicialiva. 26



### Solução

0	W	0	V	S	N	2	4
0	3	0	U	V	W	4	6
0	0	V	5	U	N	1	8
1	I	A	1	0	V	W	8
8	V	I	A	4	3	3	0
8	V	1	0	0	0	0	3
S	V	1	0	0	1	0	0
V	A	1	3	0	0	0	2
0	0	3	3	4	3	1	1
0	1	0	0	0	0	0	3
0	1	0	4	1	0	0	4
0	1	1	4	0	0	0	8
5	3	3	0	0	0	0	0
4	1	1	1	0	0	0	5
4	1	1	1	0	0	0	5
4	1	1	1	0	0	0	5

## Quem vai pra chuva é pra se molhar

**GREGÓRIO MARANHÃO**

CONSULTOR DE EMPRESA  
gmarran@folhape.com.br

Com jeito, ou até mesmo completamente sem jeito, quem vai pra chuva é pra se molhar, foi porque quis, sob risco de aplausos ou de vaias, vez que existe gosto pra tudo.

Acreditando que nada é impossível, torcemos pra que dê certo, milagres acontecem, e depois de tanto sofrimento e angustiada espera, talvez sejamos merecedores de clemência pelos erros cometidos, erros que têm nos afastado cada vez mais do Brasil tão sonhado, o eterno país do futuro.

Outrossim, faz-se necessário dar uma forcinha à sorte, ao acaso, ampliando as possibilidades do "já basta que ninguém é de

ferro", e de que nossa espera não foi em vão.

Sendo assim, rogamos para que nos apresentem um filme melhor, com novos atores, novo cenário, desprovido de ficção científica, futurismo fantasioso e inalcançável, por distância temporal ou por irrealidade mesmo. Tentem evitar o gênero guerra, até mesmo a nas estrelas, ou de terror, de pornochanchada. Quanto ao de suspense, por favor tenham um certo cuidado na dose para não nos matar de susto, pois com o coração debilitado, temos milagrosamente escapado da pandemia de tudo, de Covid, de fome, de miséria, mas principalmente de vergonha aos olhos globais. Não podemos mais colocar a cara no fogo, pois esta já foi incinerada no meio desse festival de aberrações de toda ordem.

É preciso dar uma trégua à nossa resiliência, que tem sido testada diuturna-

mente, sem dó nem piedade, como se fossemos culpados por pecados que não cometemos. Somos todos pacientes de UTI, necessitando de cuidados especiais, de carinho e atenção, junta médica, desprovida de ódio, dedicada à salvação coletiva.

O mundo está sofrendo um processo de transformação e adequação a uma nova ordem de coisas, que requer cautela, sem abrir mão de nossas conquistas democráticas, que a duras penas alcançamos e até reconstruímos, mas que ainda precisamos aprimorar em vários ângulos do processo envolvido. Faz-se necessário um entendimento mais profundo do que vem ocorrendo, para não nos precipitarmos com arroubos de truculência e arrogância descabida, para nos adaptarmos sem traumas a essa nova realidade, com paz e comedi-

Aos sem jeito, observamos que para o combate ao crime, melhor do que a população armada é a população alimentada. Que tal trocar as armas por pratos de comida?

Vale lembrar que já fomos reconhecidos como uma nação ordeira, feliz, a despeito dos nossos problemas que vêm de priscas eras, problemas do tamanho do gigante adormecido, mas em compensação dono de muitas virtudes e invejável potencial, alegre, destemido, sem medo de ameaças de todo tipo, dos gabinetes de ódio às balas perdidas, solidário para com os merecedores de nosso aperto de mão, de nosso abraço, orgulhoso de nossa cultura, do embalo de nossa música, dos nossos ritmos, de nossa beleza natural. Que saudade desse país que estamos perdendo, que triste página de nossa história.

Senhor, tende piedade de nós!

## Jeitinho oportuno, medidas perenes

**RAFAEL CERVONE**

ENGENHEIRO E EMPRESÁRIO, PRESIDENTE DO CENTRO DAS INDÚSTRIAS DO ESTADO DE SÃO PAULO (CIESP).

A lei que reduz o Imposto de Circulação de Mercadorias e Serviços (ICMS) dos combustíveis, energia elétrica e serviços de comunicação, aprovada pelo Congresso Nacional e sancionada pelo presidente Jair Bolsonaro, poderá ter efeito positivo no combate à inflação, se confirmada a projeção apresentada pelos parlamentares: queda média de R\$ 0,76 no litro do diesel e R\$ 1,65 na gasolina. Diminuição do valor desta em São Paulo, primeiro estado a adotar a medida, está estimada em R\$ 0,48 para os consumidores. Considerando o impacto em cascata nos custos da produção industrial e agrícola, fretes, serviços, transporte individual e público, haverá um alívio

nos preços gerais da economia.

A nova lei limita em 18% alíquota do ICMS incidente sobre combustíveis, ao defini-los como bens essenciais e indispensáveis. Os governos estaduais não podem mais cobrar taxa superior a esse teto. É importante entender que a redução do imposto estadual é uma forma de baratear os combustíveis, contornando a impossibilidade de diminuir os preços básicos dos derivados de petróleo, que são uma commodity e, portanto, regulados internacionalmente em dólares. A lei representa um exemplo positivo do jeitinho brasileiro, desta vez aplicado de modo oportuno, numa conjuntura peculiar, ainda marcada pela pandemia e agravada pela guerra no Leste da Europa.

No entanto, não devemos tornar uma prática corriqueira a tentativa de controlar a inflação por meio de mecanismos provisórios

e artificiais. Com o tempo, independentemente da presente redução do ICMS, a lei da oferta e da procura, implacável e irrevogável, irá encarregar-se de determinar os patamares de preços pagos pelos consumidores finais.

O controle inflacionário passa por medidas mais amplas de estabilização da economia. Nesse sentido, as prioridades atuais são concluir as reformas estruturais, principalmente a tributária e a administrativa, realizar política industrial eficaz, que aumente a produtividade e os investimentos voltados a multiplicar e diversificar as linhas de produtos, e a modernização da infraestrutura de transportes e logística. Dados da Frente Parlamentar da Agropecuária (FPA) dão a dimensão exata deste último aspecto: a despesa no Brasil para levar soja até o porto é 80% maior que na média dos outros países. Precisamos, ainda, de um equilíbrio nas taxas de

câmbio e nos juros.

Cabe lembrar, também, que nossa atual inflação é de oferta, como ocorre globalmente. Decorre dos problemas internacionais, como a pandemia e conflitos bélicos, que provocaram retenção de estoques de produtos e insumos em muitos países, dificuldades de fretes marítimos e consequente elevação de preços.

Fica muito clara, como já estão fazendo muitas nações, a prioridade de fortalecer a indústria e aumentar sua produção e produtividade, para que tenhamos grande oferta de bons produtos, com preços acessíveis e estáveis e excedentes exportáveis, gerando mais divisas no comércio exterior. O diagnóstico é muito claro. Ou seja, é preciso adotar as medidas necessárias para que o Brasil aproveite mais essa oportunidade que a História lhe proporciona.

PREVISÃO DO TEMPO



**REGIÃO METROPOLITANA**  
**Hoje** - Parcialmente nublado a nublado com pancadas de chuva no período da manhã e noite com intensidade fraca a moderada.  
**> Máxima: 29° Mínima: 21°**

**Amanhã** - Parcialmente nublado a nublado com pancadas de chuva no período da manhã e noite com intensidade fraca a moderada.  
**> Máxima: 29° Mínima: 21°**

**MATA NORTE**

>Hoje Máxima: 29° Mínima: 19° >Amanhã Máxima: 28° Mínima: 19°

**MATA SUL**

>Hoje Máxima: 28° Mínima: 19° >Amanhã Máxima: 28° Mínima: 19°

**AGRESTE**

>Hoje Máxima: 26° Mínima: 17° >Amanhã Máxima: 26° Mínima: 17°

**SERTÃO DE PERNAMBUCO**

>Hoje Máxima: 32° Mínima: 17° >Amanhã Máxima: 30° Mínima: 17°

**SERTÃO DE SÃO FRANCISCO**

>Hoje Máxima: 33° Mínima: 21° >Amanhã Máxima: 30° Mínima: 21°

TÁBUA DE MARES

Fornecido pelo Centro de Hidrografia do Brasil

AMANHÃ HOJE	Hora	altura	Hora	altura
V	02:26	0.8	15:08	0.7
	08:47	1.9	21:24	1.8
V	03:26	0.8	16:11	0.7
	09:47	1.9	22:24	1.8

FASES DA LUA

13/07	20/07
Cheia	Minguante
28/07	06/07
Nova	Crescente



**FOLHA de PERNAMBUCO**  
EXPEDIENTE

Presidente e fundador:  
**EDUARDO DE QUEIROZ MONTEIRO**  
presidencia@folhape.com.br



Diretor Executivo  
**PAULO PUGLIESI**  
paulopugliesi@folhape.com.br  
Diretor Operacional  
**JOSÉ AMÉRICO LOPES GÓIS**  
americogois@folhape.com.br  
Diretora Administrativa  
**MARIANA COSTA**  
marianacosta@folhape.com.br  
Editora-chefe  
**LEUSA SANTOS**  
leusasantos@folhape.com.br

**COMERCIAL**  
Publicidade: 3425 5831/5841 Fax - 3425 5845  
comercial@folhape.com.br  
Classificados (anúncio de linha): 3425 5899/ 3425 5896  
Diretoria - 3425 5839  
**MERCADO NACIONAL**  
REPRESENTANTE: CA PUBLICIDADE  
**SÃO PAULO:** Fone: (11) 2729-5448 / 5449  
e-mail: capublicidade.com@terra.com.br  
REPRESENTANTE: EC COMUNICAÇÃO E MARKETING  
**Brasília:** Fone: (61) 99186 6647 (61) 99103 3838  
e-mail: diretoecem@gmail.com; opec.ecem@gmail.com

**REDAÇÃO**  
Editores  
Bianca Negromonte, Danielle Romari,  
Fábio Gilbu, Geison Macedo, Ivo Vanderley,  
João Lin, Rogério França, Vanessa Lins  
Subeditores  
Alfeu Tavares, Carol Brito,  
Priscila dos Santos  
**CIRCULAÇÃO**  
3425 5897  
**ASSINATURA**  
3425 5803 Segunda à quinta: 8h às 17h30  
Sexta: 8h às 17h

**CENTRAL DE ATENDIMENTO** - 3425 5804 99482  
7919 (WhatsApp)  
Segunda à quinta: 7h às 17h30  
Sexta: 7h às 17h  
Sábado: 7h às 13h  
**FINANCEIRO** - 3425 5811/3425 5813  
**MARKETING** - 3425 5876  
**Recursos Humanos** - 3425 5809  
Administração - 3425 5892  
A Editora Folha de Pernambuco Ltda. não comercializa diretamente os exemplares do jornal ao público, fazendo-o unicamente a agentes autônomos devidamente credenciados, que, à sua vez, os revendem através de vendedores avulsos por eles diretamente credenciados. As assinaturas são vendidas diretamente na sede social da empresa ou por intermédio de pessoas físicas ou jurídicas para isso autorizadas.

**PREÇO DO EXEMPLAR**  
Dias úteis (PE, AL, PB, RN) R\$ 2,00  
**Folha Mais (Fim de Semana)** R\$ 4,00  
Outros Estados R\$ 4,00  
Número atrasados R\$ 6,00  
**ASSINATURA**  
Anual Diária R\$ 730,00  
Semestral Diária R\$ 365,00  
Preço promocional para venda avulsa  
edição de segunda à sexta: R\$ 1,50  
edição FolhaMais (sábado e domingo): R\$ 2,00  
**DPO FOLHA DE PERNAMBUCO**  
Contato para LGPD  
Departamento de Proteção de Dados  
dpo.folhape@folhape.com.br  
Fone: (81) 3425-5809

Fundado em 3 de abril de 1998  
**Editora Folha de Pernambuco Ltda.**  
Av. Marquês de Olinda, 105  
Bairro do Recife - Cep: 50030-000 Recife-PE  
www.folhape.com.br PABX: 3425 5800  
Afiliação a  
**ANJ** ASSOCIAÇÃO NACIONAL DE JORNALIS  
Verificação de circulação  
**ARC** Associação de Auditores Independentes S/S  
**CENF**

# Classificados

ANUNCIE CONOSCO  
(81) 3425 5831 / 5882

## 1 Imóveis

apartamentos • casas comerciais • outros

## 2 Veículos

automóveis • motos e bicicletas • caminhões • outros

## 3 Oportunidades

empregos • negócios • locadoras • outros

## 4 Diversos

comunicados • serviços profissionais • outros

## 1 IMÓVEIS

### Apartamentos Vendem-se

#### AFLITOS

LP 289 OPORTUNIDADE APTO COM 64M, 2QTS, STE, SLP/02AMB, WC SOC, COZ, AREA DE SERV, TODO COM ARMARIOS, 1 VAGA, ELEV, SL FESTA, PLAY, QUADRA, R\$ 330MIL, AC FINANC, FONE 991919003/986967550/30375200 CRECI 9355J

LP4126-OPORTUNIDADE APTO DECORADO COM 202M COM 5QTS SENDO ISUITE, CLOSET, VARANDA, 2 SALAS COM 03AMB, COZINHA, DCE, ARMARIOS, 2VAGAS, SALAO FESTA, ELEVADOR, R\$580MIL, AC. FINANC. F 98696.7550

#### BOA VISTA

LP 205 OPORT. UNICA NA BOAVISTA EXCLUSIVIDADE EDF. MANDACARU APTO COM 74M COM 2QTS, WC SOC, COZ, SALA P/ 02AMB, ARMARIOS, DCE, ELEV, R\$ 210MIL, AC FINANC. FONES: 991919003/986967550/30375200 CRECI 9355J

LP 367 - EDF. DUARTE COELHO APARTAM C/ 127M, 3 QTS, SUITE, VARANDA, WC SOC, DCE, SL P/02AMB, COZINHA, DCE, TODO COM ARMARIOS, PRONTO PARA MORAR, LINDA VISTA, ELEV, R\$ 260 MIL, AC. FINANC. LIGAR F: 99191.9003

LP 205 OPORT. UNICA NA BOAVISTA EXCLUSIVIDADE EDF. MANDACARU APTO COM 74M COM 2QTS, WC SOC, COZ, SALA P/ 02AMB, ARMARIOS, DCE, ELEV, R\$ 210MIL, AC FINANC. FONES: 991919003/986967550/30375200 CRECI 9355J

LP367-OPORTUNIDADE UNICA EXCLUSIVIDADE EDF. DUARTE COELHO APTO C/ 127M, 3QTS, 1SUITE, VARANDA, WC SOC, DCE, SL P/02AMB, COZINHA, DCE, TODO COM ARMARIOS, PRONTO PARA MORAR, LINDA VISTA, ELEV, R\$ 260 MIL, AC. FINANC. LIGAR F: 99191.9003

#### CAMPO GRANDE

IMPERDÍVEL OPORTUNIDADE VENDO APT IAND 2Q SALA, COZ VARANDA, AREA DE SERV PERTO DE TUDO R\$ 150 MIL FONE: 9.8777.1153

LP272-OPORTUNIDADE IMPERDÍVEL APTO COM 55M, 2 QUARTOS, SUITE, SALA P/ 02 AMBS, COZINHA, WC SOCIAL, TODO COM ARMARIOS, 1 VAGA, ELEVADOR, R\$ 270 MIL, ACETAM. FINANC. F-99191-9003

LP3165 IMPERDÍVEL APTO EM OTIMA LOCALIZACAO COM 70 M, 3QTS, SLP/02AMB, WC SOC, E WC DE SERV, VARAND, COZ, TODO COM ARMARIOS, IVG, ELEV, SL FESTA, PLAY, R\$ 230MIL, AC.FINAC, MARQUE SUA VISITA FONES: 991919003/986967550/30375200 CRECI 9355J

IMPERDÍVEL OPORTUNIDADE VENDO APT IAND 2Q SALA, COZ VARANDA, AREA DE SERV PERTO DE TUDO R\$ 150 MIL FONE: 9.8777.1153

LP272-OPORTUNIDADE IMPERDÍVEL APTO COM 55 M, 2 QUARTOS, SUITE, SALA P/ 02 AMBS, COZINHA, WC SOCIAL, TODO COM ARMARIOS, 1 VAGA, ELEVADOR, R\$ 270 MIL, ACETAM. FINANC. F-99191-9003

LP3165 IMPERDÍVEL APTO EM OTIMA LOCALIZACAO COM 70M, 3QTS, SLP/02AMB, WC SOC, E WC DE SERV, VARAND, COZ, TODO COM ARMARIOS, IVG, ELEV, SL FESTA, PLAY, R\$ 230MIL, AC.FINAC, MARQUE SUA VISITA FONES: 991919003/986967550/30375200 CRECI 9355J

#### CASA AMARELA

IMPERDÍVEL OPORTUNIDADE APT COM 85M, 2QTS, SUITE, WC SOCIAL, SLP/02AMB, VAR, COZ, ARMARIOS, DCE, IVG, ELEV, R\$ 290MIL, AC.FINAC, LIGAR FONES: 991919003/986967550/30375200 CRECI 9355J

IMPERDÍVEL OPORTUNIDADE C/85, 2QTS SUITE, WC, SOCIAL, SL P/02AMB, VARANDA, COZINHA, ARMARIOS, DCE, 1 VAGA, ELEVADOR R\$ 290 MIL, AC FINANC F 991919003

LP2103 IMPERDÍVEL OPORTUNIDADE UNICA APTO COM 42M, VAR, SLP/02AMB, WC SOC, COZ, IVG, R\$ 130 MIL, AC. FINAC, MARQUE SUA VISITA COM OS NOSSOS CORRETORES, FONES: 991919003/986967550/30375200 CRECI 9355J

LP2114 OTIMA LOCALIZACAO, OPORTUNIDADE APTO COM 62M, QUARTOS, SUITE, VARAND, SLP/02AMB, COZ, AREA DE SERV, ELEV, R\$ 245MIL, AC.FINAC, FONE 991919003/986967550/30375200, CRECI 9355J

LP2122 IMPERDÍVEL APTO DECORADO E REFORMADO COM 98M, 2QTS, COZ, DCE, AREA DE SERV, VAR, SLP/02AMB, IVG, ELEV, R\$ 252 MIL, AC.FINAC, MARQUE SUA VISITA COM OS NOSSOS CORRETORES, LIGAR FONES: 991919003/986967550/30375200 CRECI 9355J

OPORTUNIDADE IMPERDÍVEL APTO ANDAR ALTO DECORADO COM 80M, 3 QTS, SUITE, VAR, SLP/02AMB, WC SOC, COZ, DCE, ARMARIOS, 2VAGAS, LAZER, R\$ 559 MIL, AC. FINAC, FONE 986967550/30375200/991919003 CRECI 9355J

IMPERDÍVEL OPORTUNIDADE APT COM 85M, 2QTS, SUITE, WC SOCIAL, SLP/02AMB, VAR, COZ, ARMARIOS, DCE, IVG, ELEV, R\$ 290MIL, AC.FINAC, LIGAR FONES: 991919003/986967550/30375200 CRECI 9355J

IMPERDÍVEL OPORTUNIDADE C/85, 2QTS SUITE, WC, SOCIAL, SL P/02AMB, VARANDA, COZINHA, ARMARIOS, DCE, 1 VAGA, ELEVADOR R\$ 290 MIL, AC FINANC F 991919003

LP2103 IMPERDÍVEL OPORTUNIDADE UNICA APTO COM 42M, VAR, SLP/02AMB, WC SOC, COZ, IVG, R\$ 130 MIL, AC. FINAC, MARQUE SUA VISITA COM OS NOSSOS CORRETORES, FONES: 991919003/986967550/30375200 CRECI 9355J

LP2114 OTIMA LOCALIZACAO, OPORTUNIDADE APTO COM 62M, QUARTOS, SUITE, VARAND, SLP/02AMB, COZ, AREA DE SERV, ELEV, R\$ 245MIL, AC.FINAC, FONE 991919003/986967550/30375200, CRECI 9355J

LP2122 IMPERDÍVEL APTO DECORADO E REFORMADO COM 98M, 2QTS, COZ, DCE, AREA DE SERV, VAR, SLP/02AMB, IVG, ELEV, R\$ 252 MIL, AC.FINAC, MARQUE SUA VISITA COM OS NOSSOS CORRETORES, LIGAR FONES: 991919003/986967550/30375200 CRECI 9355J

OPORTUNIDADE IMPERDÍVEL APTO ANDAR ALTO DECORADO COM 80M, 3 QTS, SUITE, VAR, SLP/02AMB, WC SOC, COZ, DCE, ARMARIOS, 2VAGAS, LAZER, R\$ 559 MIL, AC. FINAC, FONE 986967550/30375200/991919003 CRECI 9355J

#### CASA FORTE

LP 3126 APTO COM 80M 3 QTS, SUITE, VAR, SALA P/02AMB, COZ, AREA DE SERV, WC SOC, 2 VAGAS, TODO COM ARMARIOS, ELEV, PISC, PLAY, SL FESTA, R\$ 330MIL, AC.FINAC, MARQUE SUA VISITA!!! FONE 991919003/986967550/30375200 CRECI 9355J

LP3118-APT C/80M, 3QTS, SUITE COM CLOSET, WC SOCIAL, SL P/ 02AMB, COZINHA, TODO COM ARMARIOS, I, VV, ELEVADOR, R\$ 350 MIL, AC. FINANC. TEL-99191-9003 CRECI 9355J

LP351 IMPERDÍVEL APTO C/ OTIMA LOCALIZACAO AO LADO SHOPPING PLAZA, TENDO 110M, 3QTS, STE, TODO COM ARMARIOS, SL P/ 02 AMB, COZ, VAR, IVG, R\$ 370MIL, SL FESTA, ELEV, AC FINAC, LIGAR FONES: 986967550/30375200 CRECI 9355J

LP681-SALA COMERCIAL NA BOA VISTA COM 30M, WC PROVATIVO, ELEVADOR, R\$ 30 MIL, A VISTA, TODA DOCUMENTACAO COMPLETA, FONES-99191-9003 CRECI 9355J

LP681-SALA COMERCIAL NA BOA VISTA COM 30M, WC PROVATIVO, ELEVADOR, R\$ 30 MIL, A VISTA, TODA DOCUMENTACAO COMPLETA, FONES-99191-9003 CRECI 9355J

LP681-SALA COMERCIAL NA BOA VISTA COM 30M, WC PROVATIVO, ELEVADOR, R\$ 30 MIL, A VISTA, TODA DOCUMENTACAO COMPLETA, FONES-99191-9003 CRECI 9355J

LP3210 OPORTUNIDADE APTO 61M 3QTS, ISTE, SL P/02AMB, COZ, VAR, WC SOC, ARMARIOS, PISC, SL FESTA, PLAY, 2 VAGAS, R\$ 430MIL, AC. FINAC E AC. CARRO, MARQUE SUA VISITA O APTO LINDO!!! FONE 991919003/986967550/30375200 CRECI 9355J

LP422 - OPORTUNIDADE IMPERDÍVEL APTO COM 117 M, 3QTS, SENDO 2STES, SALA P/ 03 AMB, VAR, WC SOC, COZ, AREA DE SERV, DCE, TODO COM MOVEIS PLANEJADOS, ELEVAD, LAZER COMPLETO, 2VGS, R\$700MIL, AC FINAC, FONE 991919003/986967550/30375200 CRECI 9355J

#### GRACAS

LP 3124 OPORTUNIDADE APTO COM 117 M, 3QTS, SENDO 2STES, SALA P/ 03 AMB, VAR, WC SOC, COZ, AREA DE SERV, DCE, TODO COM MOVEIS PLANEJADOS, ELEVAD, LAZER COMPLETO, 2VGS, R\$700MIL, AC FINAC, FONE 991919003/986967550/30375200 CRECI 9355J

LP249-OPORTUNIDADE APTO COM 85M 2QTS, SALA 02AMB, COZ, WC SOC, TODO COM ARMARIOS, ELEVADOR, IVG, R\$230MIL, AC FINANC. F. 99191.9003

LP 3251 OPORTUNIDADE APTO COM 98M, COM 3 QTS, 1 SUITE, WC SOCIAL, COZ, VAR, SLP/02AMB, DCE, TODO COM ARMARIOS, 2 VGS, NASC, ELEVAD, LAZER COMPLETO, MARQUE SUA VISITA COM OS NOSSOS CORRETORES VENDA 680 MIL, AC. FINAC, LIGAR FONES: 991919003/986967550/30375200 CRECI 9355J

LP364 - IMPERDÍVEL OPORTUNIDADE COM 105M, 3 QUARTOS COM 1 SUITE, WC SOC, VARANDA, COZINHA, DCE, SL P/02AMB, TODO COM ARMARIOS, 2VAGAS, ELEVADOR, SALAO FESTA, QUADRA, PLAY, R\$650MIL, AC. FINANC. F. 99191-9003

OPORTUNIDADE UNICA PARA MORAR E INVESTIR FLAT COM QUARTO, WC SOCIAL, COZ, SALA TODO IMOBILIADO, SERVICO DE CAMARERA, IVG, ELEV, LAZER COMPLETO, R\$ 200 MIL, AC.FINAC, LIGAR FONES: 99918470/986967550/30375200 CRECI 9355J

#### ENCRUZILHADA

LP 208 APTO COM 80M, 2 QTS, SLP/02AMB, WC SOC, TODO COM ARMARIOS, DCE, COZ, 1 VAGA, ELEV, R\$ 290 MIL, AC. FINAC, FONE 986967550/30375200/991919003 CRECI 9355J

LP 128 APTO COM 64M, 2QTS, 2SUITE, CLOSET, WC SOC, SLP/02 AMB, COZ, VAR, TODO COM ARMARIOS, 1 VV, LAZER COMPLETO, R\$ 320MIL, AC.FINAC, FONE-991919003/986967550/30375200 CRECI 9355J

LP 3230 OPORTUNIDADE APTO 61M 3QTS, ISTE, SL P/02AMB, COZ, VAR, WC SOC, ARMARIOS, PISC, SL FESTA, PLAY, 2 VAGAS, R\$ 430MIL, AC. FINAC E AC. CARRO, MARQUE SUA VISITA O APTO LINDO!!! FONE 991919003/986967550/30375200 CRECI 9355J

#### ESPINHEIRO

LP257 IMPERDÍVEL OTIMO APTO COM 48M, 2QTS, VAR, SALA P/ 02 AMB, COZ, WC SOC, WC SERV, NASC, REFORMADO, ARMARIOS, 1 VAGA, R\$ 220MIL, MARQUE SUA VISITA, AC. FINAC, LIGAR FONES: 991861864/991919003/986967550/30375200 CRECI 9355J

LP3125 - IMPERDÍVEL EXCLUSIVO EDVILLA DO ESPINHEIRO APTO COM 135M, 3 QTS SENDO ISTE, SALA P/02 AMB, COZINHA, WC SOCIAL, VARANDA, TODO DECORADO E C/ARMARIOS, ELEVADOR, SALAO DE FESTA, PLAY, 2VGS, R\$ 680 MIL, AC. FINANC. LIGAR F: 98696.7550

LP 422 - OPORTUNIDADE IMPERDÍVEL APTO COM 117 M, 3QTS, SENDO 2STES, SALA P/ 03 AMB, VAR, WC SOC, COZ, AREA DE SERV, DCE, TODO COM MOVEIS PLANEJADOS, ELEVAD, LAZER COMPLETO, 2VGS, R\$700MIL, AC FINAC, FONE 991919003/986967550/30375200 CRECI 9355J

### LEILÃO DE TERRENO - CHÃ GRANDE/PE

1º Leilão: 08/08/2022 às 11h00 | 2º Leilão: 12/08/2022 às 11h00

Leilão de Alienação Fiduciária - Dora Plat, Leiloeira Oficial inscrita na JUCESP sob nº 744, faz saber, através do presente Edital, que devidamente autorizada pelo Banco Bradesco S/A, inscrito no CNPJ sob nº 60.746.948/0001-22, promoverá a venda em Leilão (1º ou 2º) do imóvel abaixo descrito, nas datas e hora infracitadas, na forma da Lei 9.514/97. Localizaçao do imóvel: Chã Grande/PE, Campos do Vale, Via Margem da PE 71, s/nº. Terreno (lote nº 02 da quadra A). Áreas totais: ter.: 5.078,49m². Matr. 27.290 de Rj de Gravata/PE. Obs.: Ocupado. (AF). 1º Leilão: 08/08/2022, às 11:00 h. Lance mínimo: R\$ 921.690,65. 2º Leilão: 12/08/2022, às 11:00 h. Lance mínimo: R\$ 662.744,64 (caso não seja arrematado no 1º leilão). Obs.: Os leilões serão realizados exclusivamente pela Internet, através do site [www.zukerman.com.br](http://www.zukerman.com.br). Condição de pagamento: à vista, mais comissão de 5% ao Leiloeiro. Da participação on-line: O interessado deverá efetuar o cadastramento prévio perante o Leiloeiro, com até 1 hora de antecedência ao evento. O Fidejuciar será comunicado das datas, horários e local de realização dos leilões, para no caso de interesse, exercer o direito de preferência na aquisição do imóvel, pelo valor da dívida, acrescida dos encargos e despesas, na forma estabelecida no parágrafo 2º B do artigo 27 da lei 9.514/97, incluído pela lei 13.465 de 11/07/2017.

Mais informações: 3003-0677 | Os interessados devem consultar o edital completo disponível nos sites: BANCO.BRADESCO/LEILOES | [www.ZUKERMAN.com.br](http://www.ZUKERMAN.com.br)

#### PAMESA DO BRASIL S.A.

Balanços patrimoniais em 31 de dezembro de 2018 e 2017				Demonstrações do resultado abrangente			
(Em milhares de Reais)				Exercícios findos em 31 de dezembro de 2018 e 2017			
Ativo	Nota	2018	2017			2018	2017
<b>Circulante</b>				<b>Prejuízo do exercício</b>		<b>(32.034)</b>	<b>(21.503)</b>
Caixa e equivalentes de caixa	5	3.730	3.028	Outros resultados abrangentes			
Contas a receber de clientes	6	44.677	41.841	<b>Resultado abrangente total do exercício</b>		<b>(32.034)</b>	<b>(21.503)</b>
Estoque	7	31.228	31.483	Demonstrações do fluxo de caixa			
Tributos a recuperar	8	4.023	17.103	Exercícios findos em 31 de dezembro de 2018 e 2017			
Outros créditos	9	2.492	1.382	(Em milhares de Reais)			
<b>Total do ativo circulante</b>		<b>86.151</b>	<b>94.837</b>				
<b>Não circulante</b>				<b>Fluxo de caixa das atividades operacionais</b>		<b>(32.034)</b>	<b>(21.503)</b>
Ativo fiscal diferido	10	0	2.388	Prejuízo do exercício			
Bens destinados a venda		130	130	Ajustes do resultado por:			
Contas a receber de partes relacionadas	11	1.690	1.689	Depreciação		10.668	9.921
Depósitos judiciais	19	2.473	1.879	Outras provisões		5.688	26
Outros investimentos		2.180	1.521	(Reversão) provisão para créditos de liquidação duvidosa		(239)	1.411
		6.473	5.219	Provisão com títulos inconvertíveis		165	301
Imobilizado	12	193.169	189.707	(Reversão) provisão para perdas de estoques		(2.075)	127
Intangível		-	51	Provisões p/ passivos eventuais/contingentes		1.742	1.284
<b>Total do ativo não circulante</b>		<b>199.642</b>	<b>194.977</b>	<b>Resultado na baixa/venda de imobilizado e outros bens</b>		<b>246</b>	<b>613</b>
<b>Total do ativo</b>		<b>285.793</b>	<b>289.202</b>	Variações cambiais por competência		22.613	7.813
<b>Passivo</b>				Encargos, juros e variação cambial sobre empréstimos e financiamentos		923	1.007
<b>Circulante</b>				<b>Resultado ajustado</b>		<b>7.696</b>	<b>1.000</b>
Fornecedores	13	45.543	45.669	<b>Variação de ativo</b>			
Empréstimos e financiamentos	14	9.589	5.798	Variação em contas a receber de clientes		(2.597)	1.646
Obrigações sociais	2	2.153	2.092	Variação em estoques		2.330	(2.405)
Obrigações fiscais	15	4.588	27.488	Variação em tributos a recuperar - corrente e diferido		15.979	(2.263)
Outras contas a pagar	16	8.607	2.358	Variação em outros créditos		(1.110)	1.674
Outros passivos	17	5.281	3.771	Variação em depósitos judiciais		(594)	(186)
<b>Total do passivo circulante</b>		<b>75.761</b>	<b>87.186</b>	<b>Variações de passivo</b>			
<b>Não circulante</b>				Fornecedores		13	1.670
Fornecedores	13	45.543	45.669	Empréstimos e financiamentos		14	19.967
Empréstimos e financiamentos	14	9.589	5.798	Provisão para processos judiciais		20	4.221
Obrigações sociais e trabalhistas	15	2.153	2.092	Contas a pagar com partes relacionadas		11	6.109
Obrigações fiscais	16	4.588	27.488	Parcelamentos de tributos		19	7.020
Outras contas a pagar	16	8.607	2.358	Tributos diferidos		21	36.853
Outros passivos	17	5.281	3.771	<b>Total do passivo não circulante</b>		<b>75.840</b>	<b>65.270</b>
<b>Total do passivo circulante</b>		<b>75.761</b>	<b>87.186</b>	<b>Patrimônio Líquido</b>			
<b>Não circulante</b>				Capital social		20	20.173
Fornecedores	13	2.140	0	Adiantamento para futuro aumento de capital		143.080	143.080
Empréstimos e financiamentos	14	9.532	9.916	Ajustes de avaliação patrimonial		64.169	68.393
Provisão para processos judiciais	19	4.445	2.703	Reservas de lucros		2.024	2.024
Empréstimos com partes relacionadas	11	0	114.330	Prejuízos acumulados		(90.210)	(64.311)
Contas a pagar com partes relacionadas	11	6.504	6.471	<b>Total do patrimônio líquido</b>		<b>150.108</b>	<b>143.460</b>
Outras contas a pagar	16	8.713	3.332	<b>Total do passivo e do patrimônio líquido</b>		<b>300.216</b>	<b>285.793</b>
Parcelamentos de tributos	18	35.237	37.495	Demonstrações do resultado			
Passivo fiscal diferido	10	66.572	174.347	Exercícios findos em 31 de dezembro de 2018 e 2017			
<b>Total do passivo não circulante</b>		<b>202.031</b>	<b>197.021</b>	(Em milhares de Reais, exceto o lucro por ação)			
<b>Total do passivo</b>		<b>285.793</b>	<b>289.202</b>				
<b>Patrimônio líquido</b>				<b>Receita</b>			
Capital social		20.173	20.173	Nota	2018	2017	
Adiantamento para futuro aumento de capital		143.080	0	125.414	122.085		
Ajustes de avaliação patrimonial		68.393	72.784	22	(83.406)	(85.644)	
Reservas de lucros		2.024	2.024	<b>Lucro líquido</b>		<b>42.008</b>	<b>36.441</b>
Prejuízos acumulados		(90.210)	(64.311)	Despesas com vendas		23	(21.251)
<b>Total do patrimônio líquido</b>		<b>143.460</b>	<b>130.670</b>	Despesas administrativas		24	(12.933)
<b>Total do passivo e patrimônio líquido</b>		<b>285.793</b>	<b>289.202</b>				

**GRAÇAS**

LP327-OPORTUNIDADE EXCLUSIVO EDIF. GUZO APTO C/ 96 M. 3QTS. C/ SUITE, SALA P/02 AMB, WC SOC, VARANDA, COZINHA, DCE, 2VGS SOLTAS, ELEVADOR, ANDAR ALTO, NASCENTE, SALAO DE FESTA R\$430MIL, AC. FINANC F 99191.9003

**MADALENA**

LP3142-APTO. C/84M. 3QTS, 1 SUITE, 1 QUARTO REVERSIVEL, SALA P/02 AMB, WC SOC, VARANDA, COZINHA, DCE, 2VGS SOLTAS, ELEVADOR, ANDAR ALTO, NASCENTE, SALAO DE FESTA R\$430MIL, AC. FINANC F 99191.9003

LP3174-APTO COM 77M O-TIMA LOCALIZACAO, 3 QTS, SUITE, VARANDA, WC DE SERVIÇOS, WC SOC, SL P/02AMB, COZ, AREA DE SERV. ARMARIOS, REFORMADO, 1 VAGA, SALAO DE FESTA, PISCINA, R\$440MIL, AC. FINANC MF 99191.9003

LP 3233 OPORTUNIDADE APTO COM 118M, 3QTS, 1SUITE, SLP/02 AMB, COZ, AREA DE SERV, DCE, WC SOC, VAR, ARMARIOS TODOS PLANEJADOS, 2VGS, 2 ELEV, SL, FESTA, SL JOGOS, PLAY, AC FINAC, R\$ 640MIL, LIGAR FONES: 991919003/986967550/30375200 CRECI 9355J

LP3142-OPORTUNIDADE UNICA, APT. C/84M, 3QTS, 1 SUITE, 1 QUARTO REVERSIVEL, SALA P/02 AMB, WC SOC, VAR, DCE, WC SOC, VAR, ARMARIOS TODOS PLANEJADOS, 2VGS, 2 ELEV, SL, FESTA, SL JOGOS, PLAY, AC FINAC, R\$ 640MIL, LIGAR FONES: 991919003/986967550/30375200 CRECI 9355J

LP3174-APTO COM 77M O-TIMA LOCALIZACAO, 3 QTS, SUITE, VARANDA, WC DE SERVIÇOS, WC SOC, SL P/02 AMB, COZ, AREA DE SERV. ARMARIOS, REFORMADO, 1 VAGA, SALAO DE FESTA, PISCINA, R\$440MIL, AC. FINANC MF 99191.9003

LP3174-APTO COM 77M O-TIMA LOCALIZACAO, 3 QTS, SUITE, VARANDA, WC DE SERVIÇOS, WC SOC, SL P/02 AMB, COZ, AREA DE SERV. ARMARIOS, REFORMADO, 1 VAGA, SALAO DE FESTA, PISCINA, R\$440MIL, AC. FINANC MF 99191.9003

LP 3233 OPORTUNIDADE APTO COM 118M, 3QTS, 1SUITE, SLP/02 AMB, COZ, AREA DE SERV, DCE, WC SOC, VAR, ARMARIOS TODOS PLANEJADOS, 2VGS, 2 ELEV, SL, FESTA, SL JOGOS, PLAY, AC FINAC, R\$ 640MIL, LIGAR FONES: 991919003/986967550/30375200 CRECI 9355J

LP3246 LINDO APTO COM O-TIMA LOCALIZACAO C/ 92M, 3 QTS, SUITE, SLP/02 AMB, VAR, COZ, WC SOC, DCE, TODO COM ARMARIOS, 2 VAGAS, ELEV, PISC, SL FESTA, PLYGRAUND, R\$ 540 MIL, AC. FINAC, MARQUE SUA VISITA!! FONE 991919003/986967550/30375200 CRECI 9355J

LP3246 LINDO APTO COM O-TIMA LOCALIZACAO C/ 92M, 3 QTS, SUITE, SLP/02 AMB, VAR, COZ, WC SOC, DCE, TODO COM ARMARIOS, 2 VAGAS, ELEV, PISC, SL FESTA, PLYGRAUND, R\$ 540 MIL, AC. FINAC, MARQUE SUA VISITA!! FONE 991919003/986967550/30375200 CRECI 9355J

LP375 OPORTUNIDADE UNICA APTO COM 110M, 3 QTS, 1 SUITE, SAL P/02AMB, COZ, WC SOC, VAR, COZ, SLP/02AMB, 2VGS, ELEV, SL FESTA, PLAY E SALAO DE FESTA, R\$ 495 MIL, ACET, FINAC, OU ALUGUEL R\$ 3.700,00 COM AS TAXAS, LIGAR FONES: 991919003/999955055/986967550/30375200 CRECI 9355J

LP378-OPORTUNIDADE UNICA EXCLUS. EDF MORADA FARROUPILHA APTO PROXIMO DE TUDO C/95M, 3QTS, SUITE + REVERSIVEL, WC SOC, SL P/02 AMB, COZINHA, 1VGR COB, ELEVADOR, R\$265MIL, F99191.9003

**RIO DOCE**

LP2104 APTO COM PTIMA LOCALIZACAO A 50M DA PRAIA COM 60M, 2QTS, SALA P/02 AMB, WC SOCIAL, COZ, AREA DE SERV, 1VGR FIXA, R\$185MIL, AC.FINAC, LIGAR FONES: 991919003/986967550/30375200 CRECI 9355J

LP321-OPORTUNIDADE EXCLUS. APTO MUITO BOM PROX DE TUDO 84M C/3QTS, SALA P/02 AMB, WC SOC E WC DE SERVIÇO, COZINHA, AREA DE SERV, TODO C/ARMARIOS, NASCENTE, IANDAR DE ESCADA, 1VGR, AC.FINANC R\$160MIL, F 99191.9003

LP323 OPORTUNIDADE APTO COM 118M, 3QTS, 1SUITE, SLP/02 AMB, COZ, AREA DE SERV, DCE, WC SOC, VAR, ARMARIOS TODOS PLANEJADOS, 2VGS, 2 ELEV, SL, FESTA, SL JOGOS, PLAY, AC FINAC, R\$ 640MIL, LIGAR FONES: 991919003/986967550/30375200 CRECI 9355J

**ROSARINHO**

LP250 OPORTUNIDADE APTO EM OTIMA LOCALIZACAO PROXIMO DE TUDO COM 72 M, 2 QTS, SLP/02 AMB, COZ, WC SOC, DCE, WC SOC, DCE, TODO COM ARMARIOS, VAR, ELEV, 1VGR, R\$220MIL, MARQUE SUA VISITA!! AC. FINAC, FONES: 991919003/986967550/30375200 CRECI 9355J

LP326 OPORTUNIDADE IMPERDIVEL APTO DECORADO C/ 112 M, 3 QTS, 2STE, CLOSET, VAR, DCE, SLA/02 AMB, WC SOC, TDO COM ARMARIOS, 1 VAGA, LAZER COMPLETO, R\$ 720MIL, AC. FINAC, FONES: 986967550/30375200/991919003 CRECI 9355J

LP315 APTO 86M, 3 QTS, 1STE, WC SOC, SLP/02 AMB, COZ, VAR, DCE, 2VGR, TODO COM ARMARIOS, PISC, SL DE FESTA, PLAY, R\$ 500MIL, AC. FINAC, FONES: 991919003/986967550/30375200 CRECI 9355J

LP315 APTO 86M, 3 QTS, 1STE, WC SOC, SLP/02 AMB, COZ, VAR, DCE, 2VGR, TODO COM ARMARIOS, PISC, SL DE FESTA, PLAY, R\$ 500MIL, AC. FINAC, FONES: 991919003/986967550/30375200 CRECI 9355J

LP315 APTO 86M, 3 QTS, 1STE, WC SOC, SLP/02 AMB, COZ, VAR, DCE, 2VGR, TODO COM ARMARIOS, PISC, SL DE FESTA, PLAY, R\$ 500MIL, AC. FINAC, FONES: 991919003/986967550/30375200 CRECI 9355J

LP315 APTO 86M, 3 QTS, 1STE, WC SOC, SLP/02 AMB, COZ, VAR, DCE, 2VGR, TODO COM ARMARIOS, PISC, SL DE FESTA, PLAY, R\$ 500MIL, AC. FINAC, FONES: 991919003/986967550/30375200 CRECI 9355J

LP315 APTO 86M, 3 QTS, 1STE, WC SOC, SLP/02 AMB, COZ, VAR, DCE, 2VGR, TODO COM ARMARIOS, PISC, SL DE FESTA, PLAY, R\$ 500MIL, AC. FINAC, FONES: 991919003/986967550/30375200 CRECI 9355J

LP315 APTO 86M, 3 QTS, 1STE, WC SOC, SLP/02 AMB, COZ, VAR, DCE, 2VGR, TODO COM ARMARIOS, PISC, SL DE FESTA, PLAY, R\$ 500MIL, AC. FINAC, FONES: 991919003/986967550/30375200 CRECI 9355J

LP315 APTO 86M, 3 QTS, 1STE, WC SOC, SLP/02 AMB, COZ, VAR, DCE, 2VGR, TODO COM ARMARIOS, PISC, SL DE FESTA, PLAY, R\$ 500MIL, AC. FINAC, FONES: 991919003/986967550/30375200 CRECI 9355J

LP329-EDF.PEDRA SITIO DA ROSEIRA APTOC/82M 3QTS, SUITE COM ARMARIOS, SALA P/ 02 AMB, COZINHA C/ARMARIOS, WC SOCIAL, COZ, DCE, VARANDA, TOTALMENTE NASCENTE, ELEVADOR, SALAO DE FESTA, PISCINA COM RAIA, PLAY, QUADRA, 2VGS COBERTAS, AC. FINANC. R\$ 490 MIL F 98696.7550

**TAMARINEIRA**

LP395 OTIMO APTO C/65M, 3QTS, SLP/02AMB, WC SOC, VAR, COZ, 1VGR, R\$ 220MIL, AC.FINANC, LIGAR FONES: 991919003/986967550/30375200 CRECI 9355J

LP395 OTIMO APTO C/65M, 3QTS, SLP/02AMB, WC SOC, VAR, COZ, 1VGR, R\$ 220MIL, AC.FINANC, LIGAR FONES: 991919003/986967550/30375200 CRECI 9355J

**TORRE**

LP238 OPORTUNIDADE APTO TODO REFORMADO E DECORADO COM 62M, 1 QTS, SLP/02 AMB, COZ, WC SOC, WC DE SERV, 1VGR, ARMARIOS, ELEVAD, SL FESTA, PLAY, QUADRA, R\$ 285MIL, AC. FINAC, LIGAR FONES: 991861864/999184740/986967550/30375200 CRECI 9355J

LP315 APTO 86M, 3 QTS, 1STE, WC SOC, SLP/02 AMB, COZ, VAR, DCE, 2VGR, TODO COM ARMARIOS, PISC, SL DE FESTA, PLAY, R\$ 500MIL, AC. FINAC, FONES: 991919003/986967550/30375200 CRECI 9355J

LP315 APTO 86M, 3 QTS, 1STE, WC SOC, SLP/02 AMB, COZ, VAR, DCE, 2VGR, TODO COM ARMARIOS, PISC, SL DE FESTA, PLAY, R\$ 500MIL, AC. FINAC, FONES: 991919003/986967550/30375200 CRECI 9355J

LP315 APTO 86M, 3 QTS, 1STE, WC SOC, SLP/02 AMB, COZ, VAR, DCE, 2VGR, TODO COM ARMARIOS, PISC, SL DE FESTA, PLAY, R\$ 500MIL, AC. FINAC, FONES: 991919003/986967550/30375200 CRECI 9355J

LP315 APTO 86M, 3 QTS, 1STE, WC SOC, SLP/02 AMB, COZ, VAR, DCE, 2VGR, TODO COM ARMARIOS, PISC, SL DE FESTA, PLAY, R\$ 500MIL, AC. FINAC, FONES: 991919003/986967550/30375200 CRECI 9355J

LP315 APTO 86M, 3 QTS, 1STE, WC SOC, SLP/02 AMB, COZ, VAR, DCE, 2VGR, TODO COM ARMARIOS, PISC, SL DE FESTA, PLAY, R\$ 500MIL, AC. FINAC, FONES: 991919003/986967550/30375200 CRECI 9355J

LP315 APTO 86M, 3 QTS, 1STE, WC SOC, SLP/02 AMB, COZ, VAR, DCE, 2VGR, TODO COM ARMARIOS, PISC, SL DE FESTA, PLAY, R\$ 500MIL, AC. FINAC, FONES: 991919003/986967550/30375200 CRECI 9355J

LP315 APTO 86M, 3 QTS, 1STE, WC SOC, SLP/02 AMB, COZ, VAR, DCE, 2VGR, TODO COM ARMARIOS, PISC, SL DE FESTA, PLAY, R\$ 500MIL, AC. FINAC, FONES: 991919003/986967550/30375200 CRECI 9355J

LP315 APTO 86M, 3 QTS, 1STE, WC SOC, SLP/02 AMB, COZ, VAR, DCE, 2VGR, TODO COM ARMARIOS, PISC, SL DE FESTA, PLAY, R\$ 500MIL, AC. FINAC, FONES: 991919003/986967550/30375200 CRECI 9355J

LP315 APTO 86M, 3 QTS, 1STE, WC SOC, SLP/02 AMB, COZ, VAR, DCE, 2VGR, TODO COM ARMARIOS, PISC, SL DE FESTA, PLAY, R\$ 500MIL, AC. FINAC, FONES: 991919003/986967550/30375200 CRECI 9355J

LP238 APTO TODO REFORMADO E DECOR. C/62M, 1 QTS, SLP/02 AMB, COZ, WC SOC, WC DE SERV, 1VGR, ARMARIOS, ELEVAD, SL FESTA, PLAY, QUADRA, R\$ 285MIL, AC. FINAC, LIGAR FONES: 991861864/999184740/986967550/30375200 CRECI 9355J

**CASA FORTE**

OPORTUNIDADE APTO DE ALTO PADRAO C/225M<sup>2</sup> QTS, 3 SUITE, VAR, SLP/04 AMB, COZ, DCE, AREA DE SERV, WC SOC, TODO COM

**1**  
**IMÓVEIS**  
Apartamentos Alugam-se

**CASA FORTE**

OPORTUNIDADE APTO DE ALTO PADRAO C/225M<sup>2</sup> QTS, 3 SUITE, VAR, SLP/04 AMB, COZ, DCE, AREA DE SERV, WC SOC, TODO COM

**POUSADA INTERIORANA CRISTÃ**

CNPJ.03.706.571/0001-34  
**EDITAL DE CONVOCAÇÃO**  
Ficam convocados os senhores sócios desta associação, para se reunirem em Assembleias Geral Ordinária, a realizar-se às 10:00h em primeira convocação ou às 10:30, em segunda convocação com qualquer número de presentes, no dia 20 de julho de 2022, em sua sede social, situado nesta cidade do Recife, Capital do Estado de Pernambuco, na Rua Alvares de Azevedo, n. 180 – Bairro de Santo Amaro, a fim de deliberar sobre as seguintes ordens do dia: a) encerrar as atividades da instituição em 31 de julho de 2022; b) examinar, discutir e votar a prestação de contas financeiras relativa ao exercício encerrado em 2021 e os meses de janeiro a julho de 2022 e c) e outros assuntos de interesse social.  
Recife, 05 de julho de 2022  
Roxana Maranhão Nader Maria Volite Pires de Souto  
Diretora Presidente Diretora Vice Presidente.

**CONDOMÍNIO MODA CENTER SANTA CRUZ**

**EDITAL DE CONVOCAÇÃO PARA ASSEMBLEIA GERAL ORDINÁRIA**  
O Síndico do Condomínio Moda Center Santa Cruz, no uso de suas atribuições previstas na Convenção do Condomínio, vem pelo presente convocar todos os condôminos do empreendimento para a **ASSEMBLEIA GERAL ORDINÁRIA**, a ser realizada no dia 21 de julho de 2022, às 17 horas, em primeira chamada, no Centro de Eventos, na Avenida Moda Center, SN, Bela Vista, Santa Cruz do Capibaribe-PE. Não havendo o quórum exigido, a assembleia será iniciada em segunda chamada, às 18 horas, com a presença de qualquer número de condôminos, a fim de deliberar sobre a seguinte pauta: a) Prestação de contas do período de Novembro de 2021 a Maio de 2022; b) Demais assuntos de interesse dos condôminos, nos limites da lei. Poderão participar da Assembleia todos os condôminos ou pessoas capazes que apresentem documento de procuração específica para este fim, assinada pelo proprietário da unidade comercial e reconhecida em cartório. Todavia, terão direito a voto apenas os adimplentes com suas obrigações condominiais até o dia 19 de julho de 2022. Todos os participantes deverão apresentar documento de identificação com foto. Solicita-se o comparecimento de todos os condôminos ou procuradores, uma vez que os assuntos são de interesse destes e as decisões deliberadas por qualquer número de participantes obrigam todos a cumpri-las. O presente edital, conforme previsão legal, será publicado em jornal de grande circulação no Estado e no Município, além de divulgado nos meios de comunicação locais e na internet, sendo ainda cópias do presente afixadas em todos os módulos do Condomínio Moda Center Santa Cruz, a fim de que não se alegue ignorância. Santa Cruz do Capibaribe, 05 de julho de 2022. José Gomes Filho - (Síndico).

OS NOSSOS CORRETORES LIGAR FONES: 991919003/30375200/986967550 CRECI 9355J

LP379 IMPERDIVEL OPORTUNIDADE APTO TOTALMENTE NASCENTE C/ 133 M, 1 STE, SLP/02 AMB, VAR, COZ, DCE, TODO COM ARMARIOS, WC SOCIAL, 1VGR, ELEV, R\$ 350MIL, AC.FINAC. MARQUE SUA VISITA COM OS NOSSOS CORRETORES LIGAR FONES: 991919003/30375200/986967550 CRECI 9355J

**1**  
**IMÓVEIS**  
Casas Vendem-se

**OLINDA**

LP673 IMPERDIVEL OPORTUNIDADE UNICA, EXCLUSIVIDADE LINDA CASA EM OURO PRETO PROX DE TUDO COM

200M. SQTS, 2STES, SLP/02AMB, COZ, AREA DE SERV, DCE, TERRACO, WC SOC, DCE, 1VGR DE GARAGEM, LAJEADA, MARQUE SUA VISITA COM OS NOSSOS CORRETORES, AC.FINAC. R\$ 430MIL, TELEFONES: 999184740/98696755030375200CRECI 9355J

LP673 LINDA CASA EM OURO PRETO PROX DE TUDO COM 200M. SQTS, 2STES, SLP/02AMB, COZ, AREA DE SERV, DCE, TERRACO, WC SOC, DCE, 1VGR DE GARAGEM, LAJEADA, MARQUE SUA VISITA COM OS NOSSOS CORRETORES, AC.FINAC. R\$ 430MIL, TELEFONES: 999184740/98696755030375200CRECI 9355J

**Comupe Consórcio dos Municípios Pernambucanos**  
**AVISO DE LICITAÇÃO**  
**COMUPE - Consórcio dos Municípios Pernambucanos**  
P.L. nº 13/2022 - P. Eletrônico nº 12/2022. NATUREZA DO OBJETO: CONTRATAÇÃO DE EMPRESA ESPECIALIZADA EM EXAME POR IMAGEM – MAMOGRAFIA BILATERAL – UTILIZANDO IMAGEM MÓVEL.COMAMAMOGRAFO DIGITAL E EQUIPAMENTOS OUTROS, CAPAZES DE GERAR IMAGENS E LAUDOS. O SERVIÇO A SER CONTRATADO DESTINA-SE EXCLUSIVAMENTE AOS MUNICÍPIOS CONSORCIADOS. VALOR ESTIMADO: R\$ 123.508,80. INÍCIO DA SESSÃO: 19/07/2022 às 9h (Horário de Brasília). A cópia do Edital pode ser acessada na íntegra no site Do COMUPE: <https://www.comupe.org/> e no site da portal de compras públicas: <https://www.portaldecompraspublicas.com.br/>. Outras informações na Sede Administrativa do COMUPE à Av. Recife 6205 – Jardim São Paulo - Recife- PE - CEP 50.910-380- Fone (81) 3455-8752 – e-mail: [comupe@comupe.org](mailto:comupe@comupe.org) no horário das 8h às 17h, de segunda a sexta-feira.  
Sexta-feira, Recife, 05/07/2022  
ÉNIO AMORIM VIANA  
Pregoeiro do COMUPE

**LICENÇA DE INSTALAÇÃO**  
**A SBM UNIQUE RDX DESENVOLVIMENTO IMOBILIÁRIO SPE LTDA,**  
CNPJ: 37.624.815/0001-51, vem tornar público a Licença de Instalação do empreendimento habitacional de uso misto, denominado **UNIQUE LIVING CLUB**, situado na Av. Santa Lúcia, nº 1631, Candeias, Jaboatão dos Guararapes. O empreendimento foi licenciado pela Secretaria Municipal de Desenvolvimento Urbano e Meio Ambiente do Jaboatão dos Guararapes, conforme protocolo nº 00033.2/2021.

PAMESA DO BRASIL S.A.				Demonstrações dos resultados abrangentes			
Balancos patrimoniais em 31 de dezembro de 2020 e 2019				Exercícios findos em 31 de dezembro de 2020 e 2019			
(Em milhares de Reais)				(Em milhares de Reais)			
Ativo	Nota	2020	2019	2020	2019		
<b>Circulante</b>				<b>Lucro do exercício</b>			
Caixa e equivalentes de caixa	5	19.576	6.728	1.663	4.471		
Contas a receber de clientes	6	48.377	37.043	-	-		
Estoques	7	26.738	37.896	-	-		
Tributos a recuperar	8	5.081	5.441	-	-		
Outros créditos	9	9.117	2.747	1.663	4.471		
<b>Total do ativo circulante</b>		<b>108.889</b>	<b>89.854</b>				
<b>Não circulante</b>				<b>Demonstrações dos fluxos de caixa - Método indireto</b>			
Realizável a longo prazo				Exercícios findos em 31 de dezembro de 2020 e 2019			
Créditos tributários	10	14.651	14.651	(Em milhares de Reais)			
Bens destinados à venda	130	130		2020	2019		
Contas a receber de clientes	6	942	876	1.663	4.471		
Empréstimos a partes relacionadas	11	974	974	-	-		
Depósitos judiciais	3.483	3.105	1.052	-	-		
Outros investimentos	2.191	2.180	-	-	-		
<b>Total do realizável a longo prazo</b>		<b>22.371</b>	<b>21.916</b>	-	-		
Imobilizado	12	186.288	188.377	Fluxo de caixa das atividades operacionais	-	-	-
Intangível	69	69	69	Lucro líquido do exercício	1.663	4.471	
<b>Total do ativo não circulante</b>		<b>186.357</b>	<b>210.362</b>	Ajustes do resultado por:	-	-	
<b>Total do ativo</b>		<b>317.617</b>	<b>300.216</b>	Depreciação e amortização	11.754	11.329	
<b>Passivo</b>				Resultado na venda de ativo imobilizado	617	(261)	
<b>Circulante</b>				(Reversão) Constituição de provisão para perda por redução ao valor recuperável de contas a receber	(2.422)	185	
Fornecedores	13	32.206	30.097	Reversão para perdas de estoques	(1.114)	(305)	
Empréstimos e financiamentos	14	13.148	13.948	Reversão do passivo contingente	-	(225)	
Obrigações sociais e trabalhistas	15	3.587	3.680	Variações cambiais, líquidas	(733)	(10.516)	
Obrigações fiscais	16	15.932	10.672	Encargos sobre financiamentos	1.950	2.098	
Parcelamentos de tributos	19	2.668	1.378	Encargos sobre arrendamentos	72	-	
Outras contas a pagar	17	13.377	11.283	Provisões outros passivos	12.962	6.943	
Outros passivos	18	4.386	3.210	<b>Aumento (redução) dos ativos operacionais</b>	(8.912)	7.448	
<b>Total do passivo circulante</b>		<b>65.304</b>	<b>74.268</b>	Contas a receber de clientes	12.271	(8.362)	
<b>Não circulante</b>				Estoques	360	(16.069)	
Fornecedores	13	9.796	7.779	Tributos a recuperar	(6.370)	(254)	
Empréstimos e financiamentos	14	24.483	19.967	Outros créditos	(11)	-	
Provisão para processos judiciais	20	4.221	4.221	Aquisição de outros investimentos	-	-	
Parcelamentos de tributos	19	5.190	7.020	Depósitos judiciais	(378)	(632)	
Tributos diferidos	21	34.338	36.853	<b>Aumento (redução) dos passivos operacionais</b>	2.483	(5.259)	
<b>Total do passivo não circulante</b>		<b>78.528</b>	<b>75.840</b>	Obrigações sociais e trabalhistas	(93)	1.527	
<b>Patrimônio líquido</b>				Obrigações fiscais e tributos diferidos	3.173	9.877	
Capital social	22	163.253	20.173	Parcelamentos de tributos	5.677	2.677	
Adiantamento para futuro aumento de capital		-	143.080	Outros passivos	(540)		

O tenista Novak Djokovic venceu ontem Jannik Sinner, de virada, depois de estar perdendo por 2x0 nas quartas de final.



**LOTERIAS** QUINA 5889 04 06 29 58 66 | LOTOFÁCIL 2564 02 04 06 07 08 11 15 16 17 18 21 22 23 24 25 | TIMEMANIA 1804 01 47 55 56 57 64 78 Time do Coração MOTO CLUB /MA  
DIA DE SORTE 625 02 06 10 12 19 30 31 Mês da sorte: Dezembro DUPLA SENA 2387 1º sorteio: 12 16 27 35 37 39 2º sorteio: 06 23 32 34 43 46

■ Santa Cruz avança à próxima fase da Série D do Brasileiro se vencer o Asa, domingo, em Arapiraca (AL). Mas até um empate pode dar a classificação

## À UMA VITÓRIA DO MATA-MATA

A aguardada classificação à próxima fase da Série D do Brasileiro pode ser alcançada pelo Santa Cruz com uma partida de antecedência. Terceiro colocado do Grupo 4, com 18 pontos, o Tricolor avança ao mata-mata em caso de vitória diante do ASA, domingo, em Arapiraca. Porém, até mesmo um empate, a depender de outros resultados da rodada, pode levar o Tricolor ao acesso à Série C.

Em caso de vitória, o Santa Cruz chegará aos 21 pontos. Para perder a vaga no G4, o clube precisaria ser ultrapassado por quatro clubes: Lagarto, ASA, Jacuipense e Sergipe -

únicos que poderiam somar mais do que a pontuação do Tricolor. Esse risco não existiria.

### Fazendo as contas

O Lagarto já tem 21 e poderia terminar com 27. O ASA, em caso de tropeço, teria como chegar aos 22. Sobre Jacuipense (4º, com 18) e Sergipe (5º, com 15), não existiria como passarem o Santa, pois se enfrentarão na rodada derradeira.

O representante de Riachão do Jacuípe chegaria com 22, enquanto o de Aracaju teria 18. Se o Jacuipense

vence, elimina o Sergipe. E vice-versa. Se empatarem, só os baianos passam, já que os sergipanos empatariam em número de pontos com o Santa Cruz, mas ficariam abaixo por ter menos vitórias.

O Santa também pode se classificar antecipadamente em caso de empate. Para isso, o Tricolor teria de torcer por uma vitória do Sergipe diante da Juazeirense e uma derrota do Jacuipense para o CSE.

No cenário, o Santa ficaria com 19 pontos. Sergipe e Jacuipense teriam 18. Na rodada final, mesmo se o Tricolor perder para o Lagarto, ainda estaria classificado porque sergipanos e baianos teriam que matar



EVELYN FOTOGRAFIAS/SCFC

Tricolor pode obter a vaga na chave com uma rodada de antecedência

um ao outro. Se empatassem, ficariam atrás pelo critério de vitórias.

### O camisa 10 voltou

O meia Chiquinho é o novo reforço do Santa Cruz. O atleta ter-

minou o vínculo que tinha com o Dibba Al Fujairah, dos Emirados Árabes, e volta ao Tricolor, ficando à disposição para estreiar pelo clube a partir do dia 18 de julho, quando será reaberta a janela de transferências. Ou seja, o reforço vem para atuar em uma provável disputa do mata-mata da Série D.

### NEGOCIAÇÃO

## Meia Souza pode retornar ao Náutico após dez anos

Com o risco de perder o meia Jean Carlos para o restante da Série B do Brasileiro, o Náutico iniciou conversas para trazer um velho conhecido da torcida: o meia Souza, que jogou pelo clube em 2012. O atleta de 34 anos encerrou o contrato que tinha com o Khorfakkan, dos Emirados Árabes. Mesmo não sendo uma peça do setor ofensivo, o atleta tem, nos últimos dois anos,

uma estatística que supera a de quase todos os atacantes alvirrubros do atual elenco.

### Artilheiro no Timbu

Com sete gols marcados desde 2021, o jogador só fica atrás de Kieza quando o assunto é bola na rede.



DIEGO NIGRO/ARQUIVO FOLHA

Jogador integrou o elenco que obteve vaga à Sul Americana de 2013

Dos sete gols marcados, dois foram pelo Khorfakkan e cinco pelo Al-Ettifaq, também dos Emirados Árabes. Ao todo, no recorte, foram 31 partidas disputadas. Número que só fica

abaixo de Kieza, autor de 12 gols. Na passagem anterior pelo Náutico, Souza marcou 14 gols em 53 jogos. Integrou o elenco que obteve vaga à Copa Sul-Americana de 2013.

### TABU

## Sport nunca perdeu para o Londrina

Lutando para se aproximar do G4 da Série B do Brasileiro, o Sport terá pela frente, no sábado (9), o Londrina, na Ilha do Retiro. Os rubro-negros nunca perderam para os paranaenses em um curto retrospecto de embates.

Sport e Londrina já se enfrentaram cinco vezes na história. Nas duas primeiras, empates em 0x0 e 1x1 em 2002 e 2003, respectivamente, da Série B. A primeira vitória do Leão veio no ano seguinte da mesma competição, por 2x0. Ainda na Segundona, outros dois triunfos: 3x2 e 2x1, em 2019.

### Desfalques e retornos

O Sport é o atual sétimo colocado da Série B, com 22 pontos. O máximo que o Leão pode alcançar, na rodada, é a 5ª posição, já que o 4º lugar é o Grêmio, com 26 pontos. O Londrina é o 6º, com 22.

Para o confronto, o Sport deverá estar à disposição os atacantes Denner e Jaderson, afastados por problemas médicos.

CAIXA

MINISTÉRIO DA ECONOMIA

GOVERNO FEDERAL

#### AVISO DE VENDA

Edital de Leilão Público nº 3059/0222 - 1º Leilão e nº 3060/0222 - 2º Leilão

A CAIXA ECONÔMICA FEDERAL - CAIXA, por meio da CN Manutenção de Bens, torna público aos interessados que venderá, pela maior oferta, respeitado o preço mínimo de venda, constante do anexo II, deste Edital, no estado físico e de ocupação em que se encontra(m), imóvel (s) recebido (s) em garantia, nos contratos inadimplentes de Alienação Fiduciária, de propriedade da CAIXA. O Edital de Leilão Público - Condições Básicas, do qual é parte integrante o presente aviso de Venda, estará à disposição dos interessados de 15/07/2022 até 24/07/2022, no primeiro leilão, e de 29/07/2022 até 08/08/2022, no segundo leilão, em horário bancário, nas Agências da CAIXA nos estados AL, AM, BA, CE, DF, GO, MA, MG, MS, MT, PA, PB, PE, PR, RJ, RN, RS, SC e SP e no escritório do leiloeiro, Sr. JOÃO EMÍLIO DE OLIVEIRA FILHO, no endereço Estrada dos Bandeirantes, 10.639 - Camorim, Rio de Janeiro/RJ CEP 22783-116, telefones (21) 3416-6351. Atendimento no horário de segunda a sexta das 09:00 às 17:00hs (Site: [www.joaomilio.com.br](http://www.joaomilio.com.br)). (O Edital estará disponível também no site: [www.caixa.gov.br/immovelscaixa](http://www.caixa.gov.br/immovelscaixa)). O 1º Leilão realizar-se-á no dia 25/07/2022, às 13h (horário de Brasília), e os lotes remanescentes, serão ofertados no 2º Leilão no dia 09/08/2022, às 13h (horário de Brasília), ambos exclusivamente no site do leiloeiro, no endereço: [www.joaomilio.com.br](http://www.joaomilio.com.br).

COMISSÃO PERMANENTE DE LICITAÇÃO - CN MANUTENÇÃO DE BENS

CAIXA

MINISTÉRIO DA ECONOMIA

GOVERNO FEDERAL

#### LOCAÇÃO DE IMÓVEL DESTINADO À INSTALAÇÃO DA AGÊNCIA DA CAIXA, TORITAMA/PE, EM TORITAMA/PE

A Caixa Econômica Federal torna público sua pesquisa de mercado para compor estudos quanto à viabilidade na locação de imóvel pronto, em obra ou a construir, localizado no perímetro compreendido entre a Rua João Manoel da Silva, Centro e Avenida Dorival José Pereira, Parque das Pedras, Toritama/PE, inclusive nestas. O imóvel deve possuir documentação regularizada junto aos órgãos públicos, ter idade aparente de até 10 anos, possuir área de aproximadamente 650m², preferencialmente térrea ou até dois pavimentos, com vão interno livre de colunas, com largura de fachada de cerca de 15 metros, pé direito piso fundo de laje com 3,5 metros de altura. Deverá possuir sanitários e área de estacionamento, conforme exigências da Prefeitura local e documentação do imóvel regular. No caso de imóvel a construir, a construção deverá obedecer a todas as normas e legislação aplicáveis. Os interessados devem encaminhar carta de manifestação de interesse na possível locação e indicação do imóvel, contendo: 1) Endereço completo do imóvel, área construída em m² e dados para contato do imóvel, assinada; 2) Registro Geral de Imóveis (RGI) em nome do proponente; 3) Fotos do imóvel; 4) Planta baixa com área (se houver). Os documentos devem ser enviados através do e-mail [ceogi04@caixa.gov.br](mailto:ceogi04@caixa.gov.br) (tamanho máximo 10Mb) e os documentos originais entregues no endereço: Rua das Marrecas, nº 20 - 12º Andar - Torre 3 - Centro - Rio de Janeiro/RJ - CEP 20.031-120 ou em qualquer Agência da CAIXA, destinado à CEOGI. Esclarecemos que a pesquisa de mercado ficará aberta ao recebimento das ofertas de imóveis até que se torne público o seu encerramento.