

# FOLHA de PERNAMBUCO

Fundador: Eduardo de Queiroz Monteiro www.folhape.com.br

Recife, terça-feira, 26 de julho de 2022 Ano XXV n° 172



Em clima descontraído com jogadores, novo técnico do Sport alfinetou Lisca, que trocou o Leão pelo Santos

RAFAEL BANDEIRA / SCR

## CLAUDINEI: "NÃO VIM PARA SUBIR NO ALAMBRADO"

ESPORTES >> PÁGINA 15

## RETRÔ X SANTA CRUZ INGRESSO CARO NA MIRA DO PROCON

ESPORTES >> PÁGINA 16

# Cuidado com o botijão de gás

Explosão em loja que vendia galetos, no bairro de Água Fria, reacendeu o alerta sobre os riscos do gás de cozinha. Confira orientações do Corpo de Bombeiros em relação à utilização correta de botijões. E também como agir em caso de escapamento de gás. Das quatro pessoas feridas no acidente, duas tiveram queimaduras em 80% do corpo.

COTIDIANO >> PÁGINA 6

ED MACHADO



Raquel Lyra e Priscila Krause terão candidaturas oficializadas no próximo sábado

## RAQUEL ANUNCIA PRISCILA COMO VICE

Pré-candidata ao Governo, **Raquel Lyra** (PSDB) ressaltou que chapa **100% feminina** é feito inédito na política local. **POLÍTICA >> PÁG. 2**

IMPOSTOS/RECIFE

## DÍVIDAS PODEM SER PARCELADAS NO CARTÃO

ECONOMIA >> PÁGINA 8

LUTO

## O ADEUS AO RADIALISTA ROBERTO QUEIROZ

ESPORTES >> PÁGINA 16

ISSN 1807-9377



9 771807 937035



assine  
3425 5803  
telemarketing@folhape.com.br

anuncie  
3425 5831/5841  
comercial@folhape.com.br

atendimento ao cliente (WhatsApp)  
3425 5804 (99482 7919)  
alo@folhape.com.br

WhatsApp Redação  
(81) 98187 9290  
folhape@folhape.com.br



RS\$ 1,50 PREÇO PROMOCIONAL  
PARA VENDA AVULSA  
Acesse nosso portal: www.folhape.com.br



## FOLHA Política

Renata Bezerra de Melo



### Miguel Coelho anuncia Carlos Andrade Lima para o Senado nesta quarta-feira

Com a convenção marcada para o próximo dia 31, no Clube Internacional do Recife, o pré-candidato ao Governo do Estado, Miguel Coelho, anuncia, nesta quarta-feira (27), o nome que vai ocupar a vaga do Senado em sua chapa: Carlos Andrade Lima, também do União Brasil. Nos bastidores, a escolha já é dada como prego batido e ponta virada. Carlinhos, como é conhecido, concorreu à Prefeitura do Recife em 2020 pelo PSL, é formado em Direito pela Universidade Católica de Pernambuco (Unicap) e exerce sua carreira profissional atuando na área do Direito Empresarial. De trânsito livre com o presidente nacional do União Brasil, Luciano Bivar, Carlos Andrade Lima também é muito ligado ao vice-presidente nacional da sigla, Antonio Rueda, por quem também passou a costura da candidatura majoritária de Carlinhos na eleição municipal. Naturalmente, a presença de Carlos Andrade Lima na chapa reforça a digital de Bivar na construção. Mas fontes envolvidas na articulação destacam que outras variáveis pesaram ainda. Indagado pela coluna sobre a definição, Carlos Andrade Lima evita cravar e diz apenas que "é uma possibilidade". Questionado se a escolha reforça o DNA de Luciano Bivar na composição, ele pondera o seguinte: "Dentro da formação do que é o União Brasil, você tem dois partidos. Eu vim do PSL. Eu me apaixonei pelo projeto de Miguel Coelho. Mas é óbvio que sou ligado mais ao PSL. Eu vim do PSL. Minha ligação é mais do PSL". Luciano Bivar era presidente nacional do PSL, que após fusão com o DEM, ao qual Miguel era filiado, resultou no União Brasil, também presidido nacionalmente por Luciano Bivar, que vai concorrer, agora, à Presidência da República, tendo Miguel à frente do seu palanque em Pernambuco. Miguel Coelho já havia anunciado Alessandra Vieira como pré-candidata a vice. De Santa Cruz do Cabiparibe, ela representa o Agreste, enquanto Miguel, o Sertão e Carlos Andrade Lima chega agregando a Região Metropolitana à chapa. Em entrevista recente à **Rádio Folha FM 96,7**, Miguel realçara a importância de trazer a RMR, a despeito de não ter descartado, ali, qualquer outra composição. Agora, as três regiões estão representadas na sua chapa.

### Bivar na convenção

Presidente nacional do União Brasil, Luciano Bivar é presença confirmada na convenção que vai homologar a candidatura de Miguel Coelho ao Governo do Estado no próximo dia 31, no Clube Internacional do Recife. O evento vai se dar quatro dias após Miguel anunciar Carlos Andrade Lima, muito ligado a Bivar.

**PARA VALER** > Internamente, isso já era uma certeza, mas a formalização se deu ontem. Pré-candidata ao Governo do Estado pelo PSDB, Raquel Lyra anunciou, como já era esperado, Priscila Krause, do Cidadania, como sua pré-candidata a vice.

**VÊM SEMPRE AQUI?** > No último domingo, as duas estiveram na Missa do Vaqueiro. Foi a primeira vez que Priscila Krause participou da tradicional celebração. E deu-se um encontro com outros dois pré-candidatos, Miguel Coelho e Danilo Cabral.

**COM ELAS** > Priscila definiu a composição, que tem Raquel na cabeça de chapa e ela na vice como "histórica". À coluna, ela detalha: "São duas mulheres. Cada uma com uma trajetória. A gente tem origens políticas diferentes e vem convergindo nos valores, nas visões para Pernambuco. Isso dá um caráter histórico".

@rbzerrademelo  
@renatabezerrademelo

renatabezerrademelo@folhape.com.br

A coluna de Renata Bezerra de Melo é publicada de terça a sábado.

■ Na véspera da sua convenção, que acontecerá no sábado, Raquel Lyra apresenta Priscila Krause como candidata a vice da sua chapa

# Priscila Krause é vice na chapa de Raquel

CARLOS ANDRÉ CARVALHO

A pré-candidata a governadora pelo PSDB, Raquel Lyra, confirmou, ontem, o nome da deputada estadual Priscila Krause (Cidadania) como vice-governadora na sua chapa. O anúncio do senador do grupo, no entanto, só será feito na convenção do partido, marcada para o próximo sábado, no Clube Português, às 10h.

## 100% feminina

A ex-prefeita de Caruaru classificou o anúncio feito por ela, na Associação Comercial de Pernambuco, no Marco Zero, como um momento histórico, já que se trata de uma chapa cem por cento feminina, um feito inédito na política local. "Não estamos aqui buscando um cargo, mas mudar Pernambuco. E isso faz toda a diferença", afirmou.

Raquel não poupou adjetivos à deputada. "Priscila tem sido combativa, correta, honesta, trabalhadora, reconhecida como instrumento fundamental na Assembleia Legislativa para buscar sempre a boa fiscalização do recurso público, a eficiência do gasto público. A gente confia e respeita Priscila", disse Raquel.

Segundo a pré-candidata a governadora, ambas à frente do governo vão poder mudar a realidade do



ED MACHADO

Daniel, Priscila, Raquel, Armando e Lyra unidos por projeto político

Estado, cuidando de muitos, construindo novos caminhos para fazer de um jeito diferente.

"É preciso olhar para as pessoas com mais humanidade, cuidar de todos os pernambucanos, acolher, enxergar, respeitar sua diversidade. É para isso que estamos aqui nos apresentando", esclareceu.

## Novo olhar

Para Raquel, montar uma chapa feminina traz um novo olhar à forma de fazer política, principalmente pública. "Não queremos tomar o lugar de ninguém, mas poder emprestar um olhar que, somado ao dos homens, permita construirmos política pública mais igualitária. A pobreza em Pernam-

buco tem gênero: mulheres pobres que sustentam suas casas com muito pouco, e gente precisa mudar a vida dessas mulheres para melhor", ressaltou. Na visão de Raquel, se a política é boa para as mulheres, é boa para todos.

"Não se trata de um projeto individual, não tem ninguém aqui que acordou um dia querendo ser alguma coisa. A gente está em um projeto coletivo. Acreditamos de fato que nós podemos mudar Pernambuco para melhor", explicou Raquel.

O anúncio da vice-governadora de Raquel contou, entre outras pessoas, com a presença de pré-candidatos a deputados estaduais e federais que apoiam a chapa, do senador Armando Monteiro Neto e dos ex-governadores Gustavo Krause e João Lyra Neto.

## Deputada: "É a hora de juntar os bons"

A deputada estadual Priscila Krause (Cidadania) disse, ontem, ao ser anunciada como vice-governadora na chapa de Raquel Lyra (PSDB) que aceita o compromisso com muito honra. "Assumo esse papel para que a gente possa, ganhando as eleições, e nós vamos ganhar, a partir do Marco Zero, que nos leva a todos os lugares de Pernambuco, governar este Estado", disse ela, referindo-se ao lugar onde o anúncio dela como vice foi feito.

Priscila, que foi vereadora por três mandatos, candidata à prefeita e vice-prefeita do Recife, deputada estadual duas vezes, afirmou que ela e Raquel são duas mulheres que se colocam à disposição do povo de Pernambuco, se submetem ao julgamento popular como um novo caminho para o Estado. "Os caminhos que a gente trilha é o que nos levam aonde a gente vai chegar", anunciou. Segundo a deputada, se Pernambuco está em

um momento difícil, "essa é a hora de juntar os bons", os que estão comprometidos com as mudanças e entregar o que se tem de melhor. Quanto à grande quantidade de pré-candidatos no pleito deste ano, a deputada foi enfática em relação à chapa que faz parte. "As candidaturas estão todas postas, mas no segundo turno tem uma vaga para todas as outras, porque numa das vagas é a gente que estará lá", antecipou Priscila.

## EDMAR Lyra



### Raquel pode ter chapa 100% feminina após oficializar Priscila na vice

A pré-candidata do PSDB ao governo de Pernambuco, Raquel Lyra confirmou a deputada estadual Priscila Krause (Cidadania) como sua pré-candidata a vice-governadora. Durante o evento, houve também a confirmação de que o ex-senador Armando Monteiro está definitivamente fora da disputa por uma vaga na Câmara Alta.

A escolha de Raquel para o governo e Priscila Krause para a vice contempla os dois maiores colégios eleitorais do estado, a metropolitana e o agreste, e estaria no sertão a solução final da chapa para o Senado. O nome do ex-prefeito de Petrolina, Guilherme Coelho, chegou a ser cogitado, porém deverá ser candidato à Câmara Federal.

Então a opção pode ser Lucinha Mota, atualmente pré-candidata a deputada estadual. A professora de Petrolina tem como principal bandeira de campanha a defesa de políticas públicas que combatam a violência contra mulheres e crianças após o lamentável episódio que ceifou a vida da sua filha, Beatriz. Mas não é na Assembleia Legislativa de Pernambuco que ela terá condições de propor leis que evitem a repetição de casos como o da sua filha, mas sim no Congresso Nacional.

Lucinha Mota não seria uma outsider qualquer, seria um nome com forte apelo emocional e até mesmo político, capaz de fazer frente aos dois postulantes da polarização nacional entre Lula e Jair Bolsonaro, que tem Teresa Leitão e Gilson Machado, respectivamente, como seus representantes. A vaga de senador é a que o eleitor fica mais indeciso, definindo apenas na reta final, e seria neste contexto que Lucinha Mota poderia surgir, não só para tentar chegar à Câmara Alta como ajudar Raquel Lyra a chegar ao segundo turno. Portanto, a equação de uma chapa 100% feminina poderá produzir o fato novo que a campanha tucana precisaria nesta fase final de convenções rumo a disputa propriamente dita.

### Maratona

Os principais postulantes ao Palácio do Campo das Princesas realizarão suas convenções no próximo final de semana, a exceção será Danilo Cabral (PSB) que fará seu evento no dia 5 de agosto no Clube Português. Raquel Lyra (PSDB) faz seu ato dia 30 no Português, Anderson Ferreira (PL) realiza no dia 31 no mesmo local a partir das 10 horas, enquanto Miguel Coelho (União Brasil) e Marília Arraes (SD) fazem no mesmo horário suas convenções no Clube Internacional e no Classic Hall, respectivamente, a partir das 14 horas.

**ANIVERSÁRIO** > Em busca do quinto mandato na Alepe, o deputado estadual Francismar Pontes (PSB) realiza seu aniversário nesta terça-feira numa casa de eventos na Zona Norte. O evento contará com a presença de Pedro Campos (PSB) que realiza dobradinha com Francismar e também com a chapa majoritária da Frente Popular.

**DISPARANDO** > O deputado estadual Alvaro Porto (PSDB) não poupou críticas aos adversários de Raquel Lyra que especulavam a desistência de sua candidatura. Alvaro disse que quem torceu contra quebrou a cara e que Priscila Krause chegou para somar e reforçar a chapa que tem capacidade e competência para fazer um Pernambuco novo e cheio de oportunidades.

**INOCENTE QUER SABER** > Carlos Andrade Lima será mesmo o senador de Miguel Coelho?

@edmarlyra

www.edmarlyra.com

A coluna de Edmar Lyra é publicada de segunda a sábado.

A Procuradoria-Geral da República (PGR) pediu ao Supremo Tribunal Federal (STF) o arquivamento de seis investigações abertas a partir do trabalho da CPI da Covid, encerrada em outubro de 2021. Parte delas tinha como alvo o presidente Jair Bolsonaro e mirava em suspeitas de crimes, como emprego irregular de verbas para comprar remédios ineficazes para o coronavírus e charlatanismo, por defender tratamento sem comprovação científica.

Nas petições enviadas à Corte, assinadas pela vice-procuradora-geral Lindôra Araújo, há ainda pedidos de arquivamento de procedimentos que envolvem o líder do governo na Câmara, Ricardo Barros (PP-PR), suspeito de ter feito pressão junto ao governo federal pela liberação da vacina Covaxin. Parte dessa apuração, no entanto, caso o pedido da PGR seja atendido, deverá ser encaminhado para a primeira instância, uma vez que sobraram pessoas sem foro privilegiado para serem investigadas.

Lindôra também pediu a prorrogação de outra investigação, em que Bolsonaro e outras pessoas são suspeitos de incitar a população a desrespeitar medidas sanitárias. Agora, cabe aos ministros do STF que relatam os processos decidir se aceitam ou não os pedidos de arquivamento, mas é praxe na Corte acolher esse tipo de solicitação quando parte da PGR.

### Reação de senadores

O presidente e o relator da CPI da Covid, senadores Omar Aziz (PSD-AM) e Renan Calheiros (MDB-AL), respectivamente, reagiram ontem ao pedido da Procuradoria-Geral da República (PGR) pelo arquivamento de sete investigações iniciadas a partir dos trabalhos da comissão. Segundo eles, o Ministério Público escolheu "defender" ou "blindar" Jair Bolsonaro ao não dar prosseguimento às ações.

Parte das apurações tinha como alvo o presidente e mirava em sus-



Comissão mirou a apuração de crimes na gestão da pandemia

■ Procuradoria pede arquivamento de seis investigações abertas a partir dos trabalhos da CPI da Covid contra Jair Bolsonaro e aliados

## PGR pede para arquivar investigação

peitas de crimes, como emprego irregular de verbas para comprar remédios ineficazes no combate ao coronavírus e charlatanismo, por fazer defesa de tratamento sem comprovação científica.

### Propaganda de kits

Ao Globo, Omar Aziz diz que a CPI registrou as datas em que a Organização Mundial da Saúde (OMS) passou a rejeitar o tratamento estimulado por Bolsonaro. O mandatário, contudo, continuou a fazer propaganda de kits ineficazes.

"Fiquei sabendo (do pedido) e estou estupefocado em ver que a PGR não enxergou nenhum charlatão. Mesmo com a OMS dizendo que aqueles remédios não eram

eficazes, ele continuou fazendo propaganda. Não só ele, mas parte de seus apoiadores, conselhos de medicina e outros. E aí a PGR escreve que ele não é charlatão? Em vez de defender o cidadão que morreu por causa desse coquetel, porque muitos morreram com esses medicamentos ineficazes, a PGR defende o presidente (Bolsonaro)", disse Aziz.

Entre outros, também serão beneficiados o ex-ministro Walter Braga Netto, que vai ser candidato a vice-presidente na chapa de Bolsonaro, os ministros da Saúde, Marcelo Queiroga, e da Controladoria-Geral da União (CGU), Wagner Rosário, o ex-ministro da Saúde Eduardo Pazuello, e o deputado Osmar Terra (MDB-RS). Nas redes sociais, Renan Calheiros disse que a posição da PGR "não é surpresa".

## PF pede prorrogação de prisão

A Polícia Federal pediu ao ministro Alexandre de Moraes, do Supremo Tribunal Federal (STF), a prorrogação por mais cinco dias da prisão temporária de Ivan Rajane Fonte Boa Pinto, detido em razão de um vídeo que fez com ameaças a ministros da Corte. Ele também fez ataques a políticos de esquerda.

Segundo a PF, o material que foi apreendido junto ao homem, em

Belo Horizonte, ainda está em análise e, por isso, é necessário que o prazo da prisão seja ampliado.

### Elementos informativos

O intuito, segundo os investigadores, é "obter elementos informativos que possam ser confrontados com as hipóteses cri-

minais enunciadas". Segundo o ministro, a prisão temporária foi necessária para ajudar na efetividade da busca e apreensão e impedir a eventual destruição de provas ou outros prejuízos à investigação.

Alexandre Moraes também destacou que a prisão temporária poderá ser renovada por mais cinco dias, ou até mesmo convertida em prisão preventiva, que tem prazo indeterminado.

## CARLOS Britto



### Senador FBC despede-se com sonho do Pontal em realização

O senador Fernando Bezerra Coelho (MDB) não vai mesmo disputar nenhum mandato nas próximas eleições e deve cumprir a promessa de pendurar as chuteiras.

Extremamente proativo, ele voltou a Petrolina no último final de semana, para visitar as obras do Pontal Norte, e garantiu a conclusão da primeira etapa para abril do próximo ano.

Somente quem mora no Interior do Estado sabe a importância de um projeto como esse. Nessa fase, 6 quilômetros de canal estão sendo implantados para permitir a irrigação de 1.000 hectares - um investimento de R\$ 50 milhões da Companhia de Desenvolvimento dos Vales do São Francisco e Parnaíba (Codevasf), que vai impulsionar ainda mais a fruticultura no Vale do São Francisco.

Fernando segurou a bandeira da irrigação em uma das mãos e na outra escreveu que seria o senador das águas. É assim que deseja ser lembrado.

"Depois da entrega do Pontal Sul, chegou a vez da execução do Pontal Norte. As obras estão a pleno vapor e estarão prontas em abril do próximo ano", reforçou FBC.

Se foi um prefeito (de Petrolina por três mandatos) e parlamentar de obras estruturantes, o senador quer encerrar a carreira fazendo mais.

No total, o Pontal Norte possui 3,8 mil hectares de área destinados à agricultura irrigada com as águas do Rio São Francisco e deve receber R\$ 117 milhões em investimentos federais. Essa área soma-se ao Pontal Sul, entregue em 2021, formando o Projeto Pontal, com 7,6 mil hectares de área irrigada e potencial para gerar 20 mil empregos.

### Elas votam mais

Pernambuco possui 7.018.098 eleitores aptos a votar nas Eleições 2022. Houve um aumento de 4,24%, se comparado com o pleito de 2020, quando foram registrados 6.732.607 eleitores. Com isso, o Estado é o sétimo maior colégio eleitoral do Brasil (segundo do Nordeste), atrás apenas de São Paulo (34.667.793), Minas Gerais (16.290.870), Rio de Janeiro (12.827.296), Bahia (11.291.528), Rio Grande do Sul (8.593.469) e Paraná (8.475.632). O cadastro eleitoral de 2022 mostra que a maior parte do eleitorado pernambucano é composto por mulheres. São 3.760.500 eleitoras, o que equivale a 53,58% do total. Já os homens são 3.256.842, sendo 46,41% do eleitorado.

**MAIS UM PRA SER EXPULSO** > O presidente da Câmara de Vereadores de Parnamirim, Nêgo Aurélio, deve ser o próximo a ser expulso do PSB. É que ele acaba de declarar apoio à pré-candidata ao Governo de Pernambuco, Marília Arraes (SD). Ele é parceiro do vereador de Salgueiro, Bruno Marreca, que também abraçou Marília e foi expulso, recentemente, da legenda socialista.

**NÃO É SÓ EM PARNAMIRIM** > Além de Nêgo Aurélio, o PSB deve mirar em antigas lideranças de Brejinho, no Sertão do Pajeú. Isso porque os vereadores Inácio Teixeira, Ronaldo Delfino, Chico Dudu e Ligeckson Lira também decidiram caminhar com Marília. A articulação foi feita pelo ex-prefeito de Serra Talhada e pré-candidato a deputado estadual, Luciano Duque.

**FOI NA LIVE** > O anúncio do nome da deputada estadual Priscila Krause (Cidadania) foi feito por uma live e anunciado pela pré-candidata ao Governo de Pernambuco Raquel Lyra (PSDB). Antes estava prevista uma live, mas a live surpreendeu a todos.

Blog do Carlos Britto  
@blogcarlosbritto

contato@carlosbritto.com

A coluna de Carlos Britto é publicada de segunda a sexta.

Partido enviou informação ao TSE explicando que, durante reunião com embaixadores, Bolsonaro agiu apenas como presidente da República

# PL sai em defesa do presidente Bolsonaro

ALAN SANTOS/PR



Bolsonaro, segundo aliados, não ostentou contornos eleitorais

ANDRÉ DE SOUZA E MARIANA MUNIZ  
AGÊNCIA O GLOBO

O PL informou ao Tribunal Superior Eleitoral (TSE) que o encontro do presidente Jair Bolsonaro, filiado ao partido, com embaixadores estrangeiros para criticar as urnas eletrônicas "não ostentou quaisquer contornos eleitorais", sendo apenas um ato de governo. Na ocasião, o presidente renovou seus ataques sem provas ao processo eleitoral.

## Propaganda eleitoral

Ao se explicar ao TSE, o PL refutou que as declarações de Bolsonaro sejam uma propaganda eleitoral antecipada negativa, uma vez que não há evidência de que o pronunciamento de Bolsonaro "tenha de

qualquer forma influído ou buscado influir na decisão do eleitorado, tampouco prejudicado candidatos opositores".

O PL argumentou que, embora Bolsonaro vá disputar à reeleição, isso "não esvazia o exercício da Presidência da República", cargo no qual "permanecerá, no mínimo, até o fim de dezembro de 2022". Destacou ainda que "o caráter oficial do evento, a consubstanciar ato de

governo, afeto às relações exteriores com chefes de missões diplomáticas no país" não diz respeito à Justiça Eleitoral.

## Partidos de oposição

Após o encontro de Bolsonaro com embaixadores, partidos de oposição apresentaram três ações diferentes no TSE questionando a conduta de Bolsonaro. No Supremo Tribunal Federal (STF), parlamentares opositores também apresentaram um pedido de investigação.

Das três ações, duas, uma apresentada pelo PDT e outra por PCdoB e Rede Sustentabilidade, são direcionadas a Bolsonaro e ao PL. Uma terceira ação, do PT, é contra o presidente apenas. O presidente do TSE, ministro Edson Fachin, determinou que as partes se manifestassem nos processos. O PL já respondeu, mas Bolsonaro ainda não.

O partido se manifestou contra a possibilidade de ser punido com perda de tempo de propaganda eleitoral.

Argumentou ainda que não tem responsabilidade no caso, dizendo que a ação "gira em torno de supostas irregularidades protagonizadas em evento oficial do governo federal, conduzido pelo presidente Jair Bolsonaro, na condição de chefe de Estado e não de pré-candidato, sem a presença, aliás, de qualquer dirigente partidário do PL, pelo que, de plano, revela-se imprópria a opção pela inclusão do partido político no polo passivo da demanda".

### SUPERINTENDÊNCIA DE TRÂNSITO E TRANSPORTES DO MUNICÍPIO DE SERRA TALHADA/PE

#### AVISOS DE LICITAÇÃO

PROCESSO LICITATÓRIO Nº 002/2022 - PREGÃO ELETRÔNICO Nº 001/2022. Serviço: STTRANS. Objeto: Aquisição de combustíveis na Sede do Município, destinados a Superintendência de Trânsito e Transportes - STTRANS. Valor Estimado: R\$ 39.620,00 (trinta e nove mil e seiscentos e vinte reais). Data da Abertura: 08 de agosto de 2022, às 09h00min.

PROCESSO LICITATÓRIO Nº 002/2022 - PREGÃO ELETRÔNICO Nº 002/2022. Contratação de empresa especializada em serviços gráficos e/ou serigrafia (Banners, Placas, Cartazes, Faixas, Letreiros e Outros). Valor Estimado: R\$ 50.000,00 (cinquenta mil reais). Data da Abertura: 08 de agosto de 2022, às 14h00min. Informações: Segunda à sexta-feira, de 08h00min às 13h00min, na Av. Osvaldo de Godoy Lima, nº 169, AAB, Serra Talhada/PE. Telefone: (87) 3831-5738. E-mail: [cpsttrans@gmail.com](mailto:cpsttrans@gmail.com) e retirada do Edital no site: [www.portalserratalhada.com.br](http://www.portalserratalhada.com.br). Lara Nunes da Silva - Pregoeira.

CAIXA

MINISTÉRIO DA ECONOMIA

GOVERNO FEDERAL

#### AVISO DE VENDA

Edital de Leilão Público nº 3071/0222 - 1º Leilão  
e nº 3072/0222 - 2º Leilão

A CAIXA ECONÔMICA FEDERAL - CAIXA, por meio da CN Manutenção de Bens, torna público aos interessados que venderá, pela maior oferta, respeitado o preço mínimo de venda, constante do anexo II, deste Edital, no estado físico e de ocupação em que se encontra(m), imóvel (s) recebido (s) em garantia, nos contratos inadimplentes de Alienação Fiduciária, de propriedade da CAIXA. O Edital de Leilão Público - Condições Básicas, do qual é parte integrante o presente aviso de venda, estará à disposição dos interessados de 29/07/2022 até 07/08/2022, no primeiro leilão, e de 12/08/2022 até 22/08/2022, no segundo leilão, em horário bancário, nas Agências da CAIXA nos estados AC, AL, AM, BA, CE, DF, ES, GO, MG, MS, MT, PA, PE, PR, RJ, RN, RS, SC e SE e no escritório do leiloeiro, Sra. LILIAMAR FÁTIMA PARMEGGIANE PESTANA MARQUES GOMES, no endereço Av. João Wallig nº 1800, Conj. 4005, 4º andar, Escritórios Boutique, Shopping Iguatemi, Porto Alegre/RS, CEP 91.349-000, telefone (51) 3535-1000. Atendimento no horário de segunda a sexta das 09:00 às 17:00hs (Site: [www.leiloes.com.br](http://www.leiloes.com.br)). (O Edital estará disponível também no site: [www.caixa.gov.br/movimentacaocaixa](http://www.caixa.gov.br/movimentacaocaixa)). O 1º Leilão realizar-se-á no dia 08/08/2022, às 13h (horário de Brasília), e os lances remanescentes, serão ofertados no 2º Leilão no dia 23/08/2022, às 13h (horário de Brasília), ambos exclusivamente no site do leiloeiro, no endereço: [www.leiloes.com.br](http://www.leiloes.com.br).

COMISSÃO PERMANENTE DE LICITAÇÃO - CN MANUTENÇÃO DE BENS



Levantamento da FioCruz revelou que coronavírus matou mais crianças pequenas no Brasil do que 14 doenças em 10 anos

## Covid: mais óbitos que outras doenças

SCOTT OLSON/AFP

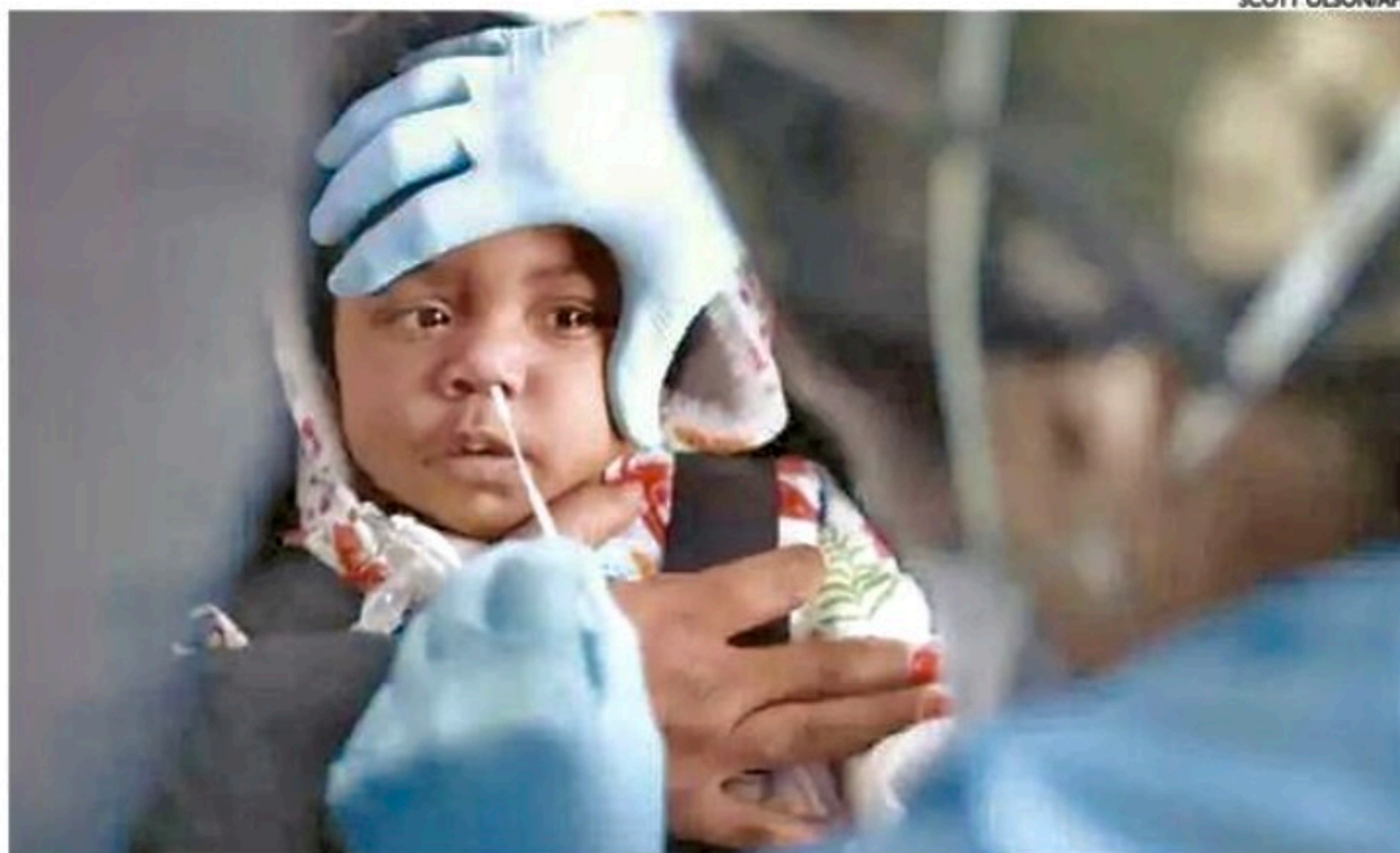

Segundo estudo, doença causou no Brasil a morte de 539 crianças entre 6 meses e 3 anos de idade

Desde março de 2020, quando a Covid-19 começou a se disseminar no Brasil, a doença causou no país a morte de 539 crianças entre 6 meses e 3 anos de idade. Esse número, atingido em pouco mais de dois anos de pandemia, é mais que o triplo do total de mortes que outras 14 enfermidades causaram juntas em um período de 10 anos.

Entre 2012 e 2021, neurotuberculose, tuberculose miliar, tétano neonatal, tétano, difteria, coqueluche, poliomielite, sarampo, rubéola, hepatite B, caxumba, rubéola congênita, hepatite viral congênita e meningite meningocócica do tipo B tiraram a vida de 144 crianças entre 6 meses e 3 anos de idade. Embora sejam enfermidades capazes de matar, todas elas podem ser prevenidas por vacinas.

### Comparação de dados

O levantamento, divulgado ontem, foi realizado por pesquisadores do Observatório de Saúde na Infância da Fundação Oswaldo Cruz (FioCruz). Eles fizeram a comparação a partir de dados do

Sistema de Informação sobre Mortalidade (SIM), desenvolvido pelo Ministério da Saúde.

As 14 doenças consideradas no levantamento fazem parte da Lista Brasileira de Mortes Evitáveis para menores de 5 anos. Trata-se de uma relação criada por especialistas da saúde infantil sob a coordenação do Ministério da Saúde. Algumas dessas enfermidades não causaram nenhuma morte infantil nos últimos 10 anos. Um exemplo é a poliomie-

lite, erradicada no país desde 1994.

Diferente das 14 doenças, não há ainda um imunizante contra a Covid-19 aprovado para a faixa etária estudada. Há duas semanas, a Agência Nacional de Vigilância Sanitária (Anvisa) autorizou o uso da vacina CoronaVac em crianças entre 3 e 5 anos de idade. Aquelas com mais de 5 anos já estavam sendo atendidas no Plano Nacional de Imunização (PNI) desde janeiro.

### CoronaVac para crianças

O Ministério da Saúde comprará CoronaVac para crianças a partir de 3 anos do Covax Facility, não do Instituto Butantan. Não há previsão, contudo, de quando o Brasil receberá as doses. As informações foram confirmadas pelo ministro da Saúde, Marcelo Queiroga, em conversa com jornalistas, ontem.

“

A opção (do Ministério) é adquirir do mecanismo Covax Facility até porque as doses são doses prontas e teria mais rapidez em disponibilizar vacinas”

MARCELO QUEIROGA, MINISTRO DA SAÚDE

Quando questionado se os imunizantes viriam do Covax Facility, consórcio global de vacinas promovido pela Organização Mundial da Saúde (OMS), ou do Butantan, que produz as doses no país, Queiroga respondeu. “A opção é adquirir do mecanismo Covax Facility até porque as doses são doses prontas e teria mais rapidez em disponibilizar vacinas para aqueles que, de forma não forçada, quiserem receber vacinas nas unidades básicas de saúde, disse Queiroga.

A pasta achou caras as doses oferecidas pelo Butantan e optou por comprar do consórcio. O ministro evitou comentar qual seria o total de vacinas adquirido, limitando-se a dizer que seria a “quantidade necessária” para o público-alvo.

### FEMINICÍDIO

## Mulher encontrada morta com a filha

Uma mulher de 34 anos foi encontrada morta, em cima da cama, com marcas de agressão, em um apartamento na região da Sé, Centro de São Paulo, neste domingo. Segundo a Polícia Militar, o corpo de Sandra Maria de Sousa Silva estava com sangue na região do nariz e da cabeça e duas perfurações, que aparentavam ser de algum tipo de arma branca.

A filha recém-nascida de Sandra, uma bebê de 8 meses de vida, foi resgatada dentro do berço, ao lado do corpo da mãe, com sinais de desidratação e desnutrição.

Ela foi encaminhada para um

pronto-socorro da região e passa bem.

### Companheiro é suspeito

O principal suspeito é o companheiro de Sandra, um mexicano que se apresentava como Davi Rodrigues, que foi visto pelos vizinhos saindo do apartamento da moça no mesmo dia com bolsas na mão. Segundo a polícia, familiares da vítima têm fortes suspeitas de que o crime foi praticado pelo companheiro dela. De acordo com a investigação, ele usava nome falso:

seu nome verdadeiro é Daniel Ospina Garcia.

A 1ª Delegacia de Defesa da Mulher, no Cambuci, registrou o caso como feminicídio. O suspeito do crime está sendo procurado pela polícia. A polícia, que está pedindo à Justiça a prisão temporária do homem. “Ela tinha me ligado de vídeo na sexta-feira, estava com a boca meio machucada e esse homem estava lá na casa dela com ela. Eu perguntei se ele tinha batido nela, mas ela falou que não”, disse a irmã.

As primeiras imagens do principal suspeito de assassinar Sandra Maria Souza Silva, grávida encon-



Mulher foi encontrada morta ao lado de bebê de oito meses

trada morta ao lado da própria filha de oito meses, em São Paulo, foram divulgadas pela Polícia ontem.

O vídeo, gravado pelas câmeras de segurança do prédio em que morava a vítima, mostra o suspei-

to chegando a um hall sozinho e chamando o elevador. Depois, ele reaparece no local com sacolas. Já em outro ambiente do prédio, o suspeito surge descendo escadas com malas.



REPRODUÇÃO



As quatro vítimas da explosão estão em estado grave, internadas com queimaduras no Hospital da Restauração

■ Bombeiros citam os cuidados que devem ser tomados em caso de vazamento do botijão de gás. Acidente em Água Fria deixou 4 feridos

## Explosão acende alerta para acidentes

O botijão de gás é um dos itens indispensáveis para a população, mas também pode oferecer riscos caso seja instalado de forma errada. No último domingo (24), uma explosão causada por vazamento de gás de cozinha deixou quatro pessoas feridas em Água Fria, na Zona Norte do Recife. O Corpo de Bombeiros afirma que alguns cuidados devem ser tomados em caso de vazamento.

### Como evitar acidentes?

É orientado que fósforos, isqueiros e lâmpadas não sejam acesos no local, devido às faíscas que podem causar a explosão do gás acumulado no local. Além disso, ao verificar o vazamento, é necessário abrir portas e janelas, retirar a mangueira e levar o botijão para uma área bem arejada. Para casos de maior gravidade, o

Corpo de Bombeiros pode ser acionado através do 193.

### Entenda o caso

De acordo com o Corpo de Bombeiros, quatro pessoas ficaram feridas no incidente ocorrido no bairro de Água Fria. Duas foram conduzidas pelo Serviço de Atendimento Móvel de Urgência (Samu), a terceira pelos Bombeiros e uma quarta víti-

### CUIDADOS COM O BOTIJÃO DE GÁS



1. Instale o botijão em local aberto, se possível instale fora da cozinha.



2. Não deixe que a mangueira passe por trás do fogão, para evitar aquecimento.



3. Só adquira botijões em estabelecimentos credenciados.



4. Verifique as condições de uso do botijão.



5. Verifique as datas de validade das mangueiras e dos registros.

6. Ao trocar o botijão, verifique se está havendo vazamento. Utilize uma esponja com água e sabão. Se aparecer bolhas, existe vazamento.

7. Em caso de vazamento de gás, não acenda fósforos, isqueiros e nem lâmpadas. As faíscas podem causar a explosão do gás acumulado no local.

8. Ao verificar o vazamento, abra portas e janelas, retire a mangueira e leve o botijão para uma área bem arejada.

9. Em casos de maior gravidade, acionar o Corpo de Bombeiros – 193.



Fonte: Corpo de Bombeiros Militar de Pernambuco

ARTE: FOLHA PE/ HUGO CARVALHO

ma, por populares. Todas foram encaminhadas para o Hospital da Restauração (HR), no bairro do Derby, área central do Recife. As vítimas são Diagma de Souza Leão, de 57 anos; Mauricio Legal Guedes, de 49 anos; Wanderson Aragão de Moura, de 36 anos; e Marcelo Arthur de Andrade da Silva, de 28 anos.

Segundo o diretor do setor de queimados do HR, Marcos Barreto, até a noite de ontem, os pacientes seguiam estáveis. Diagma e Mauricio apresentam 80% de superfície corporal comprometida, enquanto Marcelo e Wanderson estão com 40%.

“Na manhã desta segunda (ontem), nós tivemos procedimentos cirúrgicos nos quatro, um deles eu já consegui colocar dentro da unidade de queimados, era o paciente mais grave, mais extenso, que era o Diagma de Souza Leão. Todos estavam na emergência ainda. Na terça, dependendo se eu conseguir mais um leito, pretendo trazer o paciente que está mais grave lá embaixo também, que é o Mauricio Leal. Nos outros dois pacientes as queimaduras são bem menores. Eles estão com 40% da superfície corporal afetada, mas não deixa de ser uma preocupação”.

### FIM DAS FÉRIAS

## Estado reinicia aulas amanhã

Amanhã, os estudantes da rede estadual de ensino de Pernambuco e da rede municipal do Recife voltam às aulas para o segundo semestre, após as férias. No Recife, a abertura do semestre começou ontem com formação para os gestores, coordenadores e professores. Em Olinda, as aulas já iniciaram.

No município, as atividades começaram em todas as escolas da rede municipal, incluindo a Escola Municipal CAIC Profª Norma Coelho, em Peixinhos, atende crianças do 1º ao 5º ano do Ensino

Fundamental. A unidade funciona em regime integral.

A escola foi um dos locais de abrigo durante as fortes chuvas que atingiram a cidade no fim de maio. De acordo com o gestor administrativo da unidade, Francisco Oliveira, um dos principais desafios do retorno, que também ocorre em meio às defasagens causadas pela pandemia, é garantir que os alunos frequentem a escola e alcancem as habilidades indicadas para as respectivas faixas etárias.

### Ânimo para aprender

Aluna do 5º ano, Tainá Gomes, de 11 anos de idade, foi uma das alunas que ficou abrigada na escola durante o período de chuvas. “Entrou água na minha casa”, contou. Após retornar para casa, ela celebrou a volta para escola tendo o local apenas como sala de aula. “Foi bom ter voltado às aulas”, disse a garota.



ARTHUR MOTA

Em Olinda, as aulas já começaram para mais de 25 mil alunos

## A polarização deve ser em torno da pauta programática

OSWALDO GOUVEIA FILHO

PROCURADOR DE JUSTIÇA DO MINISTÉRIO PÚBLICO DE PERNAMBUCO, DIRETOR CONSULTIVO E FISCAL DA ASSOCIAÇÃO DO MINISTÉRIO PÚBLICO DE PERNAMBUCO, EX- REPÓRTER DO JORNAL CORREIO DA MANHÃ (RJ)

A polarização não está na personalização dos candidatos. Está na exposição de duas agendas programáticas que se contrapõem no ideário, na conceituação do que seja pensamento político e construção de uma sociedade mais justa e intensamente humanizada.

De um lado aparece uma pauta fundada em valores conservadores que repelem temas como direitos dos povos nativos, das mulheres, dos negros, dos homossexuais.

Convém lembrar que não se oferece qualquer perspectiva de integração social de imensas camadas sociais vivendo e convivendo abaixo da linha da pobreza em acelerado processo de desumanização.

Evidencia-se ainda práticas de políticas que a consciência cívica da maioria repele, como a imposição de um orçamento secreto ferindo a transparência do ato público, e exibindo desprezo pelos poderes da República.

Além dessas nuances, não se verifica intenções e propósitos de conter a degradação do meio ambiente.

O que é preocupante é a estimulação de uma política de segurança que estimula o armamento da população civil, que trará

como consequência inevitável mais violência.

De outro lado aparece uma pauta com plataforma que inclui a defesa da Amazônia e sua preservação ambiental, onde habitam populações nativas que lutam contra o extermínio de suas origens.

Nestes últimos anos o Brasil retroagiu décadas. Estima-se que hoje aproximadamente trinta e quatro milhões de pessoas não se alimentam e estão inseridas no mapa da fome nas mesmas condições em que Josué de Castro expunha na sua obra Geografia da Fome, lá pelos idos de 1946.

Nesse contexto há uma proposta inclusiva com mais distribuição de renda. No mesmo projeto de governo existe o propósito de re-

duzir a zero o desmatamento na Amazônia, reforçando os órgãos de administração da Funai, manifestando zelo pelas riquezas naturais. Manifesta ainda a intenção de que a Petrobrás volte a ser uma empresa integrada de energia.

Como se vê, o que terá o eleitor que escolher será a pauta que atenda às suas preferências, secundarizando o individualismo.

O radicalismo que se expõe peca pela falta de substância que minimiza o alcance feito nas já escassas reservas do contribuinte obrigado a pagar a farra das eleições alimentada pelo fundo eleitoral de cinco bilhões de reais.

Que o eleitor acorde e dê seu voto ao candidato que tem a pauta afinada com a sua.

## Internacionalização: a nova tendência do e-commerce brasileiro

RICARDO ONOFRE

CEO DA SOCIAL DIGITAL COMMERCE

Antes da pandemia, havia ainda desconfiança por parte dos consumidores em comprar produtos internacionais pela internet, devido à demora para chegar, confiabilidade das lojas, receio de pagar impostos, entre outros. Contudo, a profissionalização dos mercados de logística, a redução no tempo da entrega e a qualidade dos produtos, além dos preços mais baixos do que os comercializados nacionalmente, encorajaram o brasileiro a fazer compras online em outros países.

Segundo dados do Webshoppers 45 da EbitNielsen, o volume de vendas de produtos comprados por brasileiros em sites do exterior está estimado em R\$ 36,2 bilhões de reais no ano de 2021, um crescimento de 60% se comparado ao ano anterior.

A disparidade entre os preços de produtos

adquiridos no Brasil e no exterior tem impactado as vendas locais. Em 2020, o volume total de vendas estrangeiras por aqui passou dos R\$ 22,7 bilhões, sendo que a China lidera entre os países que mais vendem. Segundo um estudo realizado pelo Instituto Brasileiro de Planejamento Tributário (IBPT), o Brasil é um dos países com maiores impostos e menor retorno para a população, com uma carga tributária que representa 35.13% do PIB. O contribuinte paga cerca de 73 tipos de impostos, entre tributos federais, estaduais e municipais. Dentre os mais conhecidos estão: IPI, ICMS, PIS/Cofins, entre outros.

Muitas empresas já perceberam que vender fora é mais vantajoso, pois a margem de lucro pode ser muito maior. Se está difícil concorrer com os chineses aqui no Brasil, nos EUA pode estar mais fácil. Depois que o governo americano sobretaxou os produtos chineses em 25%, as empresas brasileiras passaram a ter melhores condições de se tornarem competitivas. Com o real desvalorizado

frente ao dólar, a competitividade de preços dos produtos brasileiros ganha força e é possível lucrar em alguns produtos quase o dobro em uma venda para os EUA, comparada a uma venda nacional, por não ter incidência de impostos, como ICMS, IPI, PIS/Cofins e ISS.

O nome desta operação de venda diretamente a um consumidor final, em outro país é chamada de *cross border*. Com a aceleração digital e o crescimento do e-commerce, essa transação tornou-se mais comum. No Brasil essa operação também é conhecida como comércio transfronteiriço.

Esta operação pode ser realizada diretamente pelo empreendedor, sem necessidade de um intermediário, porém é necessário conhecer muito bem os trâmites de fronteiras e circulação nos países de destino, custos de fretes internacionais, regras de devolução, aceitação dos produtos no mercado alvo, marketing direcionado ao público internacional, etc. A boa notícia é que existem empresas

hoje especializadas em assessorar o empreendedor nesta operação, tornando as vendas mais rápidas, o marketing assertivo e o planejamento de custos sustentável.

Começar a vender no exterior demanda análise e planejamento estratégico. Além de identificar as melhores categorias de produtos e o melhor país para suas vendas, é necessário ter um plano de internacionalização da marca.

Você vai precisar de uma companhia integradora para fazer todo o meio de campo dessa operação e garantir cobertura de ponta a ponta, desde a criação do projeto, passando pela adaptação do processo de comunicação da marca e dos produtos. A empresa precisa ter know-how na área e armazéns próprios fora do Brasil. Isso fará toda a diferença na hora de arcar com os custos do frete. Escolhendo a empresa certa, você poderá ter uma redução de até 50% do valor do frete, além de ganhar tempo e agilidade na entrega do produto.

**PREVISÃO DO TEMPO** **MATA NORTE**  
Hoje - Parcialmente nublado com chuva rápida e isolada com intensidade fraca.  
> Máxima: 29° Mínima: 21°  
Amanhã - Parcialmente nublado a nublado com pancada de chuva isolada com intensidade fraca a moderada.  
> Máxima: 28° Mínima: 22°

**TÁBUA DE MARES**  
Hoje: 02:17 altura 2.0; 08:47 altura 0.5; 14:47 altura 2.0; 20:56 altura 0.6  
Amanhã: 02:58 altura 2.1; 09:21 altura 0.5; 15:21 altura 2.0; 21:32 altura 0.5

**FASES DA LUA**  
13/07 Cheia; 20/07 Minguante; 28/07 Nova; 06/07 Crescente

**FOLHA de PERNAMBUCO**  
EXPEDIENTE  
Presidente e fundador: **EDUARDO DE QUEIROZ MONTEIRO**  
presidencia@folhape.com.br

**Diretor Executivo** PAULO PUGLIESI paulopugliesi@folhape.com.br  
**Diretor Operacional** JOSÉ AMÉRICO LOPES GÓIS americogois@folhape.com.br  
**Diretora Administrativa** MARIANA COSTA marianacosta@folhape.com.br  
**Editora-chefe** LEUSA SANTOS leusasantos@folhape.com.br

**COMERCIAL**  
Publicidade: 3425 5831/5841 Fax - 3425 5845  
comercial@folhape.com.br  
Classificados (anúncio de linha): 3425 5899/ 3425 5896  
Diretoria - 3425 5839

**MERCADO NACIONAL**  
REPRESENTANTE: CA PUBLICIDADE  
SÃO PAULO: Fone: (11) 2729-5448 / 5449  
e-mail: capublicidade.com@terra.com.br  
REPRESENTANTE: EC COMUNICAÇÃO E MARKETING  
Brasília: Fone: (61) 99186 6647 (61) 99103 3838  
e-mail: diretoresccm@gmail.com; opec.eccm@gmail.com

**REDAÇÃO**  
Editores Bianca Negromonte, Danielle Romani, Fábio Gulbu, Geison Macedo, Ivo Vanderley, João Lin, Rogério França, Vanessa Lins  
Subeditores Alfeu Tavares, Carol Brito, Priscila dos Santos  
CIRCULAÇÃO 3425 5897  
ASSINATURA 3425 5803 Segunda à quinta: 8h às 17h30 Sexta: 8h às 17h

**CENTRAL DE ATENDIMENTO** - 3425 5804 99482  
7919 (WhatsApp)  
Segunda à quinta: 7h às 17h30  
Sexta: 7h às 17h  
Sábado: 7h às 13h  
FINANCEIRO - 3425 5811/3425 5813  
MARKETING - 3425 5876  
Recursos Humanos - 3425 5809  
Administração - 3425 5892  
A Editora Folha de Pernambuco Ltda. não comercializa diretamente os exemplares do jornal ao público, fazendo-o unicamente a agentes autônomos devidamente credenciados, que, à sua vez, os revendem através de vendedores anônimos por eles diretamente contratados. As assinaturas são vendidas diretamente na sede social da empresa ou por intermédio de pessoas físicas ou jurídicas para isso autorizadas.

**PREÇO DO EXEMPLAR**  
Dias úteis (PE, AL, PB, RN) R\$ 2,00  
Folha Mais (Fim de Semana) R\$ 4,00  
Outros Estados R\$ 6,00  
Número assinados R\$ 6,00  
ASSINATURA  
Anual Diária R\$ 720,00  
Semestral Diária R\$ 365,00  
Preço promocional para venda anua edição de segunda à sexta: R\$ 1,50  
edição FolhaMais (sábado/domingo): R\$ 2,00  
DPO FOLHA DE PERNAMBUCO  
Contato para LGPD  
Departamento de Proteção de Dados  
dpo.folhape@folhape.com.br  
Fone: (81) 3425-5809

**IMPOSTOS**  
Carga tributária: 3,65%

Fundado em 3 de abril de 1998  
Editora Folha de Pernambuco Ltda.  
Av. Margulies de Olinda, 105  
Baixo do Recife - Cep: 50030-000 Recife-PE  
www.folhape.com.br FAPX: 3425 5800  
Afiliação a ANJ ASSOCIAÇÃO NACIONAL DE JORNALIS  
Verificação de circulação ARC & Associação Auditores Independentes S/S CENF



## MERCADO FINANCEIRO

MOEDAS DÓLAR &gt; Compra: R\$5,38 &gt;&gt; Venda: R\$5,38 &gt;&gt; Variação: -2,15% EURO: 5,53

BOLSAS IBOVESPA &gt; Variação: 1,20% &gt;&gt; Pontos: 100.115,67 DOW JONES (NOVA YORK): -0,051%

YUAN (China): 0,80 PESO (Argentina): 0,04

NASDAQ (NOVA YORK): -0,73% S&amp;P 500 (NOVA YORK): -0,21%

## OUTROS ÍNDICES (JUNHO)

SELIC: 13,25% IPCA: 0,87% INPC-MFBV: 0,58%

OURO BRAS: 203,40 INPC: 0,82%

Índices Econômicos  
www.sppe.org.br

SOCIEDADE PERNAMBUCANA DE PLANEJAMENTO EMPRESARIAL (SPPE)

SEFIN/DIVULGAÇÃO

■ O contribuinte do Recife poderá parcelar a dívida em até 12 vezes no cartão de crédito. A opção também vale para pagar ISS, ITBI e CIM

# IPTU pode ser parcelado no cartão

Para facilitar a quitação de dívidas com o município, a Secretaria de Finanças do Recife inclui o cartão de crédito como opção para pagamento de tributos como o Imposto Predial Territorial Urbano (IPTU), o Imposto Sobre Serviços (ISS), o Imposto sobre a Transmissão de Bens Imóveis (ITBI) e o Cartão de Inscrição Municipal (CIM). A dívida poderá ser parcelada em até 12 vezes, com taxas da operação, porém o programa só está disponível presencialmente, apesar de se encontrar em fase de produção para também entrar nos canais digitais.

De acordo com a Prefeitura, o objetivo desse novo serviço é jus-

tamente fazer com que o contribuinte consiga zerar sua dívida com a opção de escolher a melhor forma de pagamento para sua realidade (considerando taxas e juros, por exemplo). “A gente traz mais essa opção para as pessoas, que vão poder analisar a dívida, simular parcelamentos com os atendentes e fazer a escolha mais interessante”, destacou a secretária de Finanças do Recife, Maíra Fischer. São aceitas as principais bandeiras do mercado.

## Descontos nos juros

Além disso, a Prefeitura oferece

40% de desconto nos juros e no pagamento à vista via boleto. Para quem usar o cartão de crédito e parcelar em até 12 vezes, o desconto diminui para 30%, isso tudo somente para a primeira negociação de dívidas. Para parcelamentos acima disso, não há desconto. No caso das renegociações, quando já havia um parcelamento em aberto que não foi cumprido, há 40% de desconto nos juros e na multa, mas somente para pagamento à vista.

Vale ressaltar também que as dívidas ficam todas em um único parcelamento, sem precisar firmar mais de um acordo. No caso do ITBI, ainda surge a vantagem de receber a certidão negativa de dé-

bitos em apenas 24 horas após o pagamento ser processado.

## Procuradoria participa

A Procuradoria da Fazenda Municipal (PFM) também aderiu ao pagamento por cartão de crédito, em até 12 vezes. Os pagamentos à vista recebem 40% de desconto nos juros e nas multas, enquanto o parcelamento pode ser em até 60 vezes. O pagamento dessas dívidas impede o ajuizamento de execução fiscal, negativação em cadastro de inadimplentes.

O agendamento está disponível no Portal Recife em Dia (recifeem-

dia.recife.pe.gov.br). Para agendar, é só clicar em “Agendamento” na área de Acesso Rápido do portal, preencher o formulário e marcar a opção de atendimento presencial. Depois, é só definir dia e hora mais convenientes. O atendimento presencial não exige agendamento prévio, mas a negociação é por ordem de chegada.

## serviço

Unidade de Atendimento ao Contribuinte no Edifício sede da PCR atende de segunda a sexta, das 8h às 15h. A PFM funciona no Empresarial Riomar Trade Center, de segunda a sexta, das 8h às 14h

## ENERGIA

# Suaape terá hub de hidrogênio verde

Transformar o Complexo de Suaape em um espaço de pesquisa, desenvolvimento e inovação é a proposta do TechHub Hidrogênio Verde, iniciativa pioneira lançada ontem, na Casa da Indústria, área central do Recife. Liderada pela CTG Brasil, uma das principais empresas de geração de energia limpa no País, em parceria com o Departamento Nacional do Senai, Senai Pernambuco e o Governo do Estado, a iniciativa concentrará em Suaape a implantação de projetos focados na produção, transporte, armazenamento e gestão de hidrogênio verde (H2V). Juntos, os projetos receberão inicialmente investimentos de até R\$ 45 milhões.

As propostas foram selecionadas na chamada pública “Missão

Estratégica Hidrogênio Verde”, promovida pelo Departamento Nacional do Senai e pela CTG Brasil. O edital, cujo resultado foi divulgado em fevereiro, previa aporte de R\$ 18 milhões nas soluções mais inovadoras aptas a gerar negócios relacionados ao combustível do futuro.

## Fontes renováveis

Essa iniciativa faz parte da estratégia de investimento em P&D+ inovação da CTG Brasil alinhada ao Programa de Pesquisa e Desenvolvimento regulado e promovido pela Aneel (Agência Nacional de Energia Elétrica).

O Brasil conta com grande po-

tencial para geração de energia a partir de fontes renováveis. Para o diretor-geral do Senai, Rafael Lucchesi, o país precisa ampliar o investimento em soluções inovadoras e sustentáveis. “Nosso maior desafio é desenvolver uma diversidade de matrizes energéticas sustentáveis e confiáveis que poderão suprir as necessidades de energia de uma população em crescimento”, diz.

“Enxergamos no Complexo Industrial Portuário de Suaape uma forma de testar a viabilidade desses projetos em um cenário real, agregando outras empresas e criando um verdadeiro hub de inovação”, explica a diretora-regional do Senai em Pernambuco, Camila Barreto.



Espaço de pesquisa foi lançado ontem e receberá R\$ 45 milhões





ARTHUR MOTA/ARQUIVO FOLHA

Para os taxistas, a liberação dos recursos começa no dia 16 de agosto, segundo a PEC Eleitoral

■ Pelas regras atuais, o Auxílio Brasil de R\$ 600 deve seguir até dezembro. Os caminhoneiros também vão receber ajuda de R\$ 1 mil até o fim do ano

# Pagamento de auxílio vai começar no dia 9

AGÊNCIA O GLOBO

O pagamento do novos benefícios do Auxílio Brasil de R\$ 600 e para os caminhoneiros de R\$ 1 mil vai começar no dia 9 de agosto. Já para os taxistas, a previsão é que o pagamento comece dia 16 do mês que vem. A concessão das diferentes ajudas foi possível após a promulgação da PEC Eleitoral, que instituiu um estado de emergência para driblar regras fiscais e eleitorais e autorizou o governo a gastar R\$ 41,2 bilhões para conceder benefícios a menos de três meses da eleição.

O calendário do Auxílio Brasil foi antecipado. Normalmente, esse tipo de transferência começa a ser feita da metade para o fim do mês. Com o Auxílio Brasil, os depósitos começam no dia 9 de agosto e seguirá a divisão feita a partir do número de inscrição social (NIS) de cada beneficiário. Em agosto, os pagamentos ocorrerão até o dia 22. Ainda não há definição se haverá antecipação do calendário nos próximos meses.

## Regras do benefício

Vão receber o Auxílio Brasil as famílias que têm renda mensal

por pessoa entre R\$ 105,01 e R\$ 210 e estão inscritas no Cadastro Único (CadÚnico), porta de entrada para os benefícios sociais do governo, e com cadastro atualizado há menos de 24 meses. Técnicos do governo estimam que programa atende 20 milhões de famílias.

O pagamento do Auxílio Brasil de R\$ 600 está garantido para o período de agosto a dezembro de 2022. Não há definição se o aumento será permanente, apesar da promessa do presidente Jair Bolsonaro.

O auxílio de R\$ 1 mil para caminhoneiros também começa a ser pago em todo o país no dia 9. A previsão é de liberar seis parcelas até dezembro. A novidade é que no primeiro pagamento serão liberadas duas cotas (referentes a julho e agosto), com os motoristas recebendo R\$ 2 mil.

Terão direito ao BEm-Caminhoneiro os transportadores de carga autônomos devidamente cadastrados no Registro Nacional de Transportadores Rodoviários de Cargas até 31 de maio de 2022. Os profissionais ainda deverão estar com a Carteira Nacional de Habilitação (CNH) e o CPF válidos. O benefício é por motorista, independentemente da quantidade de veículos que ele tiver.

Vão receber em agosto os caminhoneiros cujos dados foram passados até sexta-feira passada.

Para as informações enviadas de agora até o dia 11 de setembro, o pagamento será feito no dia 24 de setembro.

No caso de cadastros repassados pela ANTT até 9 de outubro, o pagamento será feito em 22 de outubro. Se o envio for feito até 13 de novembro, a inclusão será no pagamento de 26 de novembro. O último prazo para o envio dos cadastros será o dia 4 de dezembro. Neste caso, o pagamento será feito em 17 de dezembro.

## Cadastros dos taxistas

Para o benefício dos taxistas, as prefeituras de todo o país já podem encaminhar ao governo federal os cadastros dos taxistas aptos a receber o Benefício Emergencial aos Motoristas de Táxis (BEm-Taxista). O envio dos dados - que começou ontem - poderá ser feito em até três etapas. A previsão, segundo o Ministério do Trabalho e Previdência (MTP), é pagar o auxílio aos motoristas em até seis parcelas de R\$ 1 mil, a partir de 16 de agosto. No primeiro pagamento, serão liberadas duas cotas juntas, referentes aos meses de julho e agosto.

## DESENVOLVIMENTO URBANO

# Mais R\$ 300 milhões para infraestrutura

A Secretaria de Desenvolvimento Urbano e Habitação de Pernambuco está investindo mais de R\$ 300 milhões para executar ações que melhorem a infraestrutura do Estado. Além desse aporte, que tem origem do Plano Retomada do governo estadual, a pasta comandada por Tomé Franca, anteriormente chamada de Secretaria das Cidades, conseguiu destravar R\$ 40 milhões de investimentos do Governo Federal para executar obras de mobilidade urbana.

“Assumimos para estabelecer uma relação mais próxima com os municípios e para destravar projetos junto ao Ministério do Desenvolvimento Regional, que totalizavam R\$ 40 milhões. Buscamos em parceria dar continuidade aos contratos e conseguimos obras de mobilidade na Região Metropolitana do Recife, com os corredores Norte/Sul, Leste/Oeste, e obras complementares”, disse Tomé.

## Obras iniciadas

Do total de recursos destravados, algumas obras no Estado já foram iniciadas, como a ampliação de dois quilômetros da Pan Nordeste na RMR, que recebeu R\$ 16 milhões para realização, um giro de quadra no final da Avenida Caxangá, que terá ordem de serviço divulgada em agosto.

“Conseguimos destravar os recursos e continuar os contratos. Existe ainda o agenciamento da estação de BRT do Centro de Convenções e uma em Paulista. Já de-

mos a ordem de serviço para que seja reparado o entorno da estação, o acesso a ela, construindo as estações que estavam fechadas”, contou o secretário.

Tomé declarou ainda que, no que diz respeito ao transporte público, existem aportes para que todas as estações de BRT estejam em funcionamento até o final do ano.

“São 44 estações e estamos dando nosso compromisso de colocá-las em atividades todas até dezembro deste ano, nos dois corredores, onde estamos requalificando algumas com ar condicionado, além de outros reparos. A gente fez ainda no início de fevereiro uma PPP, na área de transporte, e a concessionária que venceu foi a Nova Mobi Pernambuco, onde já estamos percebendo melhorias na administração de 24 terminais de passageiros”, completou o secretário.

## Terminais rodoviários

“Ainda no transporte intermunicipal, fizemos investimentos em terminais rodoviários, entregando Gravatá, Painelas, Chã Grande, Cachoeirinha e Calumbi. Estamos finalizando Salgueiro e iremos entregar Goiana, Passira, Pedra e Chã de Alegria, no sistema intermunicipal”, disse Tomé.

A pasta firmou R\$ 150 milhões em convênios para pavimentação de ruas em todo o Estado, além de outros R\$ 150 milhões para requalificação de praças, construção de parques e equipamentos públicos que trazem mais qualidade de vida.

ED MACHADO



Segundo Tomé Franca, Estado conseguiu destravar recursos





DIVULGAÇÃO

Produção contou com o envolvimento dos presos na experiência audiovisual

■ Com exibição gratuita no Teatro do Parque, filme "Grade" expõe, hoje, modelo alternativo ao sistema prisional brasileiro

# O lado HUMANO do sistema PENITENCIÁRIO

DANIEL MEDEIROS

A população carcerária - que, atualmente, chega ao total de 919.951 pessoas no Brasil - costuma ser vista pela sociedade como uma massa uniforme, sem direito a subjetividades ou fabulações. "Grade", documentário do pernambucano Lucas Andrade, busca quebrar esse olhar desumanizante, revelando o potencial criativo de quem está em situação de cárcere.

Depois de estrear em janeiro dentro da 25ª Mostra de Cinema de Tiradentes, o filme ganha uma sessão no Recife. A exibição gratuita ocorre hoje, às 19h30, no Teatro do Parque, sendo sucedida por um bate-papo com o diretor do longa-metragem, que atualmente reside em Niterói, no Rio de Janeiro.

## Origem do trabalho

"Grade" nasceu como parte do projeto de mestrado de Lucas Andrade no programa de pós-graduação em artes da Universidade

do Estado do Rio de Janeiro (UERJ). O intuito do cineasta era investigar, através da linguagem do audiovisual, a experiência vivenciada em uma Associação de Proteção e Assistência aos Condenados (APAC), entidade que atua na recuperação e reintegração social de condenados a penas privativas de liberdade.

Lucas acompanhou de perto a rotina dos detentos que vivem na unidade da APAC de São João del Rei, em Minas Gerais. As filmagens no local aconteceram pouco antes da eclosão da pandemia de Covid-19, entre dezembro de 2019 e fevereiro de 2020. Mais do que registrar o dia a dia dos encarcerados, o diretor quis torná-los parte do processo de criação do filme. A op-

ção, segundo o cineasta, tem a ver como a instituição lida com os seus moradores.

## Experiência audiovisual

Partindo da premissa de humanizar o sistema penitenciário, os ambientes que adotam a metodologia da APAC promovem um tipo diferente de reclusão. Nestes locais, os apenados têm uma maior participação nas decisões, assumindo a manutenção do espaço, o controle das próprias atividades e até de sua segurança. "Pensar em filmar em tal local sem a presença ativa dos que ali cumprem pena não me fazia sentido", comentou.

Ao longo de um ano, a equipe envolvida na obra realizou visitas esporádicas ao local, tentando envolver os presos na experiência audiovisual por meio de um cineclube. Depois desse período, foi ofertada uma oficina de prática e criação cinematográfica. As atividades deram aos participantes conhecimentos técnicos, como o funcionamento dos equipamentos, e também sobre a linguagem que seria trabalhada na obra.

## Sob o olhar dos detentos

Na narrativa proposta pelo filme, real e imaginário se entrelaçam, de acordo com as percepções dos

residentes. "Buscamos estimular que o cinema pudesse não só retratar a vida no local, mas também os sonhos daqueles que ali cumprem suas penas", apontou. Através da autorrepresentação dos apenados, o longa expõe um modelo alternativo ao sistema penitenciário brasileiro, conhecido por sua superlotação e insalubridade, mas sem deixar de lado as problemáticas que esse outro método também carrega.

"Por ser um modelo que pretende reformar nosso sistema penal e não aboli-lo, existem também alguns pontos que devem ser vistos com atenção. A presença da religião é um deles, já que estamos em um estado laico e na APAC a presença do cristianismo institucionalizado muitas vezes apaga as possibilidades dos apenados de professarem outras fés", critica.

## serviço

Exibição do filme "Grade", de Lucas de Andrade

Quando: hoje, às 19h30

Onde: Teatro do Parque (Rua do Hospício, 81, Boa Vista)

Entrada gratuita

# Cultura+



DIVULGAÇÃO

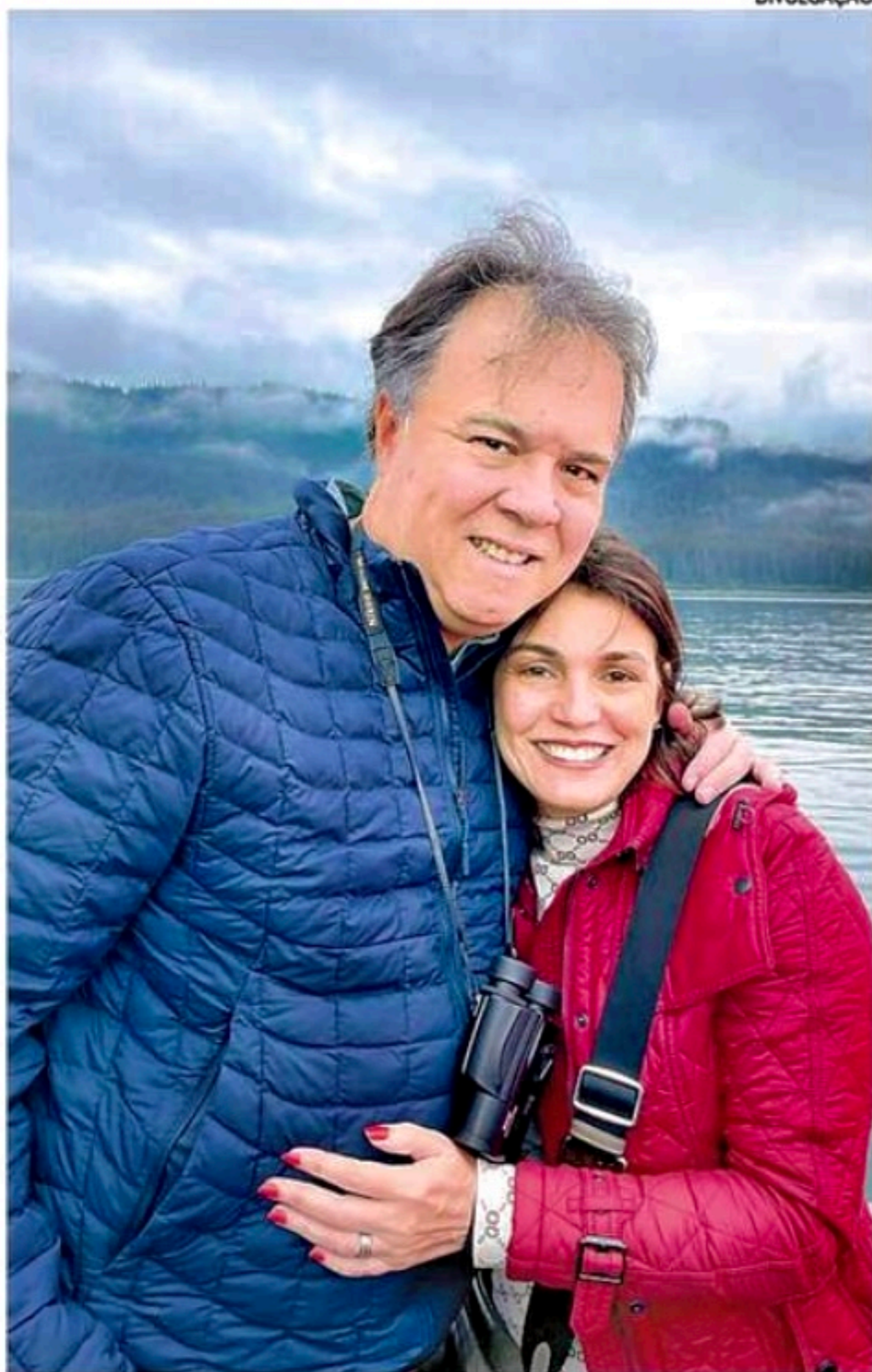

Pedro Henrique Reynaldo e a mulher, Gaby, curtindo viagem pelo Alaska, que é hoje o destino preferido do casal nos EUA

## Presidente do TJPE no Governo de PE

Luiz Carlos de Barros Figueirêdo, presidente do Tribunal de Justiça de Pernambuco, será governador de Pernambuco de quarta até domingo, em função da viagem do governador de PE a Portugal para prestigiar a inauguração do Instituto Pernambuco-Porto, na Cidade do Porto, na quinta-feira. A transmissão do cargo ocorrerá na quarta-feira à noite, antes do embarque.

&gt;

Figueirêdo é o terceiro na linha de sucessão e assume o Palácio do Campo das Princesas porque a vice-governadora Luciana Santos está impedida de assumir. Ela é pré-candidata à reeleição, assim como o deputado Eriberto Medeiros, presidente da Assembleia Legislativa, o segundo na linha sucessória. Desta forma, Figueirêdo se tornará chefe do executivo por cinco dias.

## Semana de quatro dias

O famoso "casual Friday", em que as pessoas se vestiam de forma mais descontraída para ir ao escritório às sextas-feiras, já era. Após a pandemia, em que o trabalho híbrido se tornou quase que oficial, "ninguém" quer mais o trabalho presencial às sextas. A grande maioria só quer trabalhar até quinta e fazer as tarefas das sextas no aconchego do lar. Para evitar essa evasão, que atingiu 30% em junho, segundo pesquisa, algumas empresas estão oferecendo lanches, happy hours e refrigerantes grátis, mas nem assim têm atraído o trabalhador. Novos tempos.

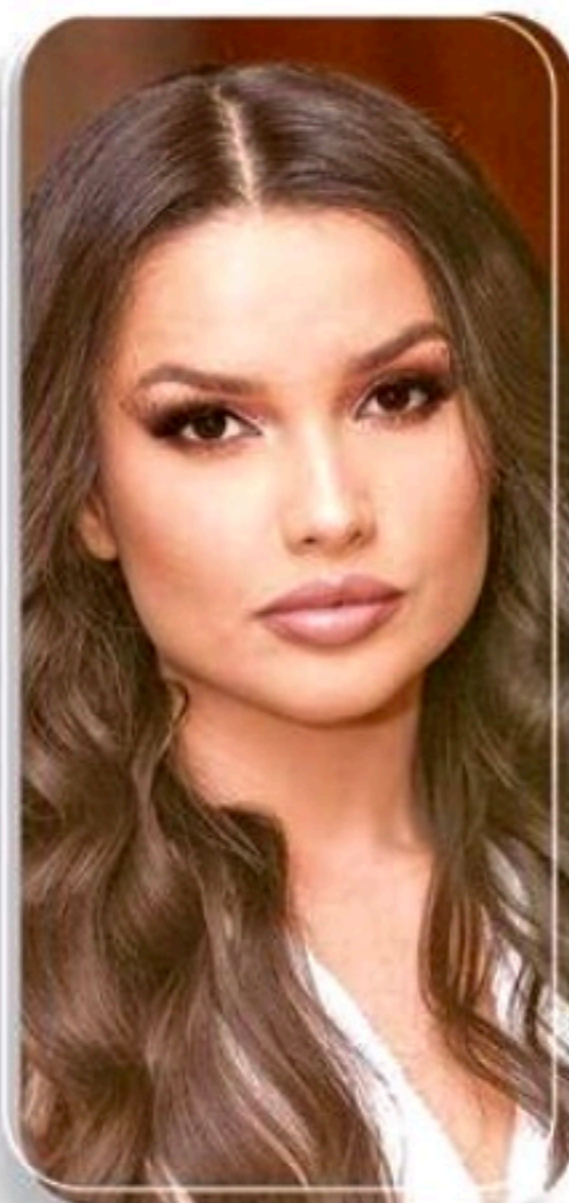

Meu Deus, eu fiquei com vergonha. Eu entendo, é uma igreja... Um perrengue de turista"

JULIETTE, EX-BBB E CANTORA.

Confessando que sentiu vergonha ao ser barrada para tentar entrar na Igreja Sagrada Família, em Barcelona, com vestido transparente. Precisou vestir a camisa de amigo para ingresso no templo construído por Gaudi.

## Priscila vice

Raquel Lyra finalmente oficializou, ontem, o nome de Priscila Krause como pré-candidata a vice-governadora em sua chapa, confirmando as especulações que circulavam nos bastidores políticos e protagonizando um momento histórico, com uma chapa liderada por duas mulheres.

## Outra Raquel

A campanha da pré-candidata ao governo de PE também deu uma guinada de 360 graus nas redes sociais, com a chegada da nova equipe de Igor Paulin, que atuou na campanha de JHC, prefeito de Maceió. Saiu a linguagem arcaica e entraram gifs, emojis, quiz e todo tipo de interatividade para atrair o eleitor mais jovem, recorrente nestas plataformas. Até o figurino rejuvenesceu. Parece outra Raquel.

DIVULGAÇÃO

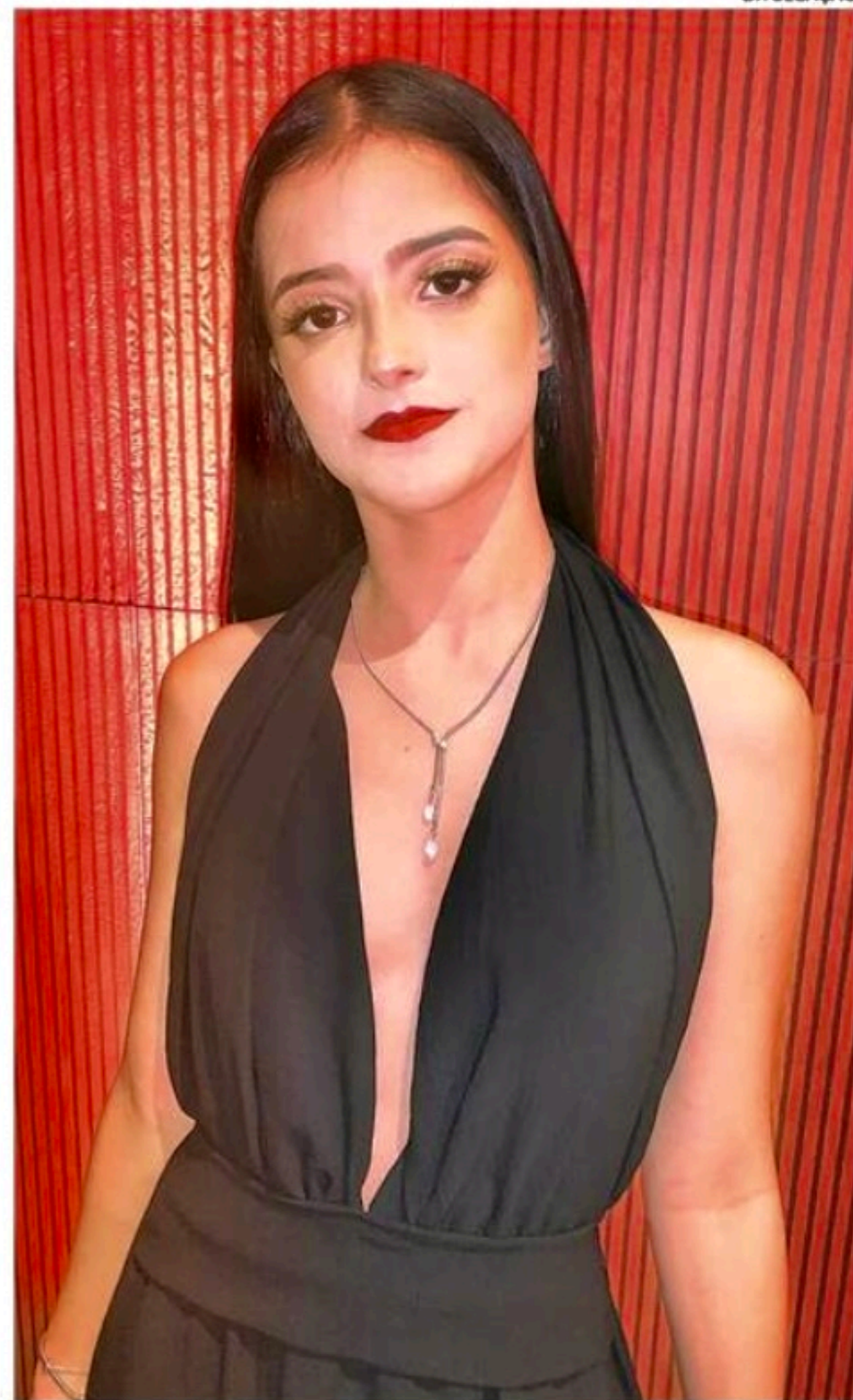

Beatriz Lago completa 19 anos hoje e comemora a passagem de mais um aniversário ao lado dos pais e amigos

## Circulando ■

O chef Filipi abriu novo restaurante no hotel Bugan, que está com um lindo projeto arquitetônico. Em relação ao menu, sempre de excelência.

E o programa de Ivete Sangalo, que mal estreou e já levou um solavanco de críticas negativas nas redes sociais, tamanha a quantidade de bobagens, mesmo para um domingo à tarde. A cantora não precisava ter essa "mancha" na sua linda carreira.

A Missa do Vaqueiro, em Serrita, foi parada obrigatória para todos os pré-candidatos ao Governo de Pernambuco, no domingo. O tradicional evento, além de reunir milhares de eleitores, sempre rende belas imagens para as redes sociais.



## NIVER DO DIA

Miguel Petribú, Nelly Carvalho, Sofia Berenstein, Glauce Roma, Ana Ivo, Ruy Parahiba, Hosana Krause, Paula Fontenelle, Joaquim Castro, Carla Maria Ferrão, Carolina Machado Mota, Angela Agra, Andréa de Paula, Marcelo Walter Moreira, Niedja de Aguiar Melo, Roberta Lira, Saulo Moreira, Veralucia Colares Leal, Maurício Navarro Burity e Késia Melo



FELIPE SOUTO MAIOR



André Brasileiro ao lado de sua mãe e da cantora Simone, que se apresentou no Festival de Inverno de Garanhuns (FIG), em clique exclusivo para esta edição da Coluna Persona

ARTHUR DE SOUZA/FOLHA DE PERNAMBUCO



Lana Bandeira, que assina as mesas de doces dos eventos mais prestigiados da nossa sociedade, curtindo noite de festa no Recife

## Sim depois do pleito 7 de setembro

A pré-candidata ao Governo de Pernambuco, Marília Arraes, e o seu companheiro, André de Cacau, com quem já tem uma filha de seis meses, Maria Bárbara, iriam oficializar a união numa cerimônia em 2020. Mas devido à pandemia, e agora com a descoberta de outra gravidez e uma atribulada agenda de campanha, deixou para retomar a organização do casamento depois da eleição, ainda sem data certa, segundo sua assessoria.

Jair Bolsonaro, na convenção que o referendou como candidato à reeleição, domingo, no Maracanãzinho, deixou claro que o dia 7 de setembro será crucial para mostrar ao País sua força eleitoral. Convocou a todos os bolsonaristas para um grande ato em todo o Brasil. Resta saber se os Lulistas farão contraponto e também irão às ruas.

## Novo desembargador 1

O pleno do Tribunal de Justiça de Pernambuco elegeu ontem, em sessão plenária, o novo desembargador para compor a mais alta corte de justiça do Estado: o juiz de Direito José Raimundo de Souza Braid, no lugar do desembargador Patriota Malta. A vaga foi por antiguidade e, portanto, não houve surpresa na escolha. O novo desembargador tem 64 anos e tomou posse como juiz do TJPE em novembro de 1987.

## Novo desembargador 2

Mas há uma vaga em aberto no TJPE, a do desembargador Alfredo Jambo, que já se aposentou. Estão na disputa vários magistrados, uma vez que a vaga pertence à classe de juízes do Tribunal de Justiça e é por merecimento. O mais cotado é Eduardo Guillod, uma vez que já entrou na lista por duas vezes e é de praxe no TJPE que quem figura três vezes seja eleito.

## Inspiração

A tenista Serena Williams, vencedora de 23 torneios Grand Slam, desembarca no Brasil na primeira semana de agosto para compartilhar sua trajetória de vida, superações e a descoberta do seu lado de empreendedora, a convite do festival de investimentos Expert XP. A convenção acontece em São Paulo nos próximos dias 3 e 4 de agosto, em formato híbrido.

## Nomes de rodovia

A Rodovia PE-10, da entrada da PE-015, no Município de Olinda, até a entrada da BR-101, passará a se chamar Rodovia Francisco Brennand. Já o trecho da Rodovia PE-13, que liga a entrada da BR-232 e a Rodovia 331, no município de Custódia, Centro, até a entrada da BR-110 (Boa Vista, município de Ibirimir) passará a se chamar Rodovia Armando Wanderley da Fonte. As leis foram sancionadas pela Assembleia Legislativa de Pernambuco.

## Só os clássicos

Rodando o Brasil com turnê "Show de Sucessos", o cantor Zé Ramalho marca para o dia 19 de agosto sua passagem no Recife. O show, que celebra os 45 anos de sua carreira, levará clássicos do paraibano ao palco do Clube Português, a partir das 22h. Os ingressos já estão à venda.

## O futuro começa na primeira infância

Notícias, opiniões, análises sobre a primeira infância e sobre educação

<https://www.folhape.com.br/colunistas/papo-de-primeira/>



ROGÉRIO MORAIS



Secretaria  
de Educação

OEI

Organización de Estados  
Iberoamericanos  
Organização de Estados  
Ibero-americanos

FOLHA de PERNAMBUCO



O Virtuosi volta para a serra de Granhuns, no Agreste de Pernambuco, na programação do 30º Festival de Inverno de Granhuns (@fig30anos).

De 26 a 30 de julho, serão duas apresentações diárias, às 16h e às 21h, na Igreja de Santo Antônio, localizada na rua Capitão Pedro Rodrigues, no bairro de Magano. No dia 31/07, a partir das 20h, o festival promove um espetáculo especial no polo principal do FIG, o palco Mestre Dominginhos.

Festival de música erudita volta ao Festival de Inverno de Granhuns com homenagem ao idealizador do evento

Virtuosi: tributo ao maestro Rafael Garcia

O homenageado da edição

Rafael Garcia, um dos maiores expoentes da música clássica do País, morreu em outubro de 2021, aos 77 anos. Violonista, professor e maestro, ele era chileno radicado em Pernambuco e foi um dos idealizadores do Virtuosi ao lado da pianista e esposa, Ana Lúcia Altino.

centralizando o Virtuosi, que passou a ser realizado também no Interior de Pernambuco.

serviço

XVI Virtuosi na Serra | Festival de Inverno de Granhuns. Quando: de hoje a 31 de julho, às 16h e 21h, exceto no domingo (31), às 20h. Onde: Igreja Matriz de Santo Antônio, Granhuns - Agreste do Estado.

NOVELAS

GLOBO

ALÉM DA ILUSÃO- 18H15

Letícia afirma a Bento que ele estragou o romance dos dois. Isadora confronta Joaquim e mostra a foto dele com Iolanda para comprovar seu adultério.

CARA E CORAGEM- 19H15

Anita repreende Jonathan por chamá-la com o nome de Clarice. Pat se emociona com o resultado do exame de Alfredo. Ele está curado e o tumor era benigno.

PANTANAL - 21H15

Mariana percebe que José Leônico sente ciúmes de Irma. Jove vai a Campo Grande buscar a foto que do Velho do Rio, e Juma promete deixar o marido por ter traído a entidade.

SBT

POLIANA MOÇA- 20H30

Pedro e Chloe admitem que Yuna estava junta no dia do encontro com Waldisney, mas mentem sobre o local da reunião. Otto pergunta às crianças detalhes sobre Pinot (Pinóquio); Pedro diz que o amiguinho era maltratado em casa.

Os resumos dos capítulos de todas as novelas são de responsabilidade de cada emissora. Os capítulos que vão ao ar estão sujeitos a eventuais reedições.

NORÓSCOPO

Marcela Marques



- ÁRIES (21 mar. a 20 abr.) Hoje você tende a se posicionar de forma individualista, podendo criar desentendimentos com pessoas íntimas porque não quer flexibilizar. Nem sempre a razão vai estar do seu lado! Procure se abrir para receber críticas e reconhecer seus erros.
TOURO (21 abr. a 20 mai.) O dia de hoje potencializa suas iniciativas de crescimento e alcance de objetivos, e você pode contar com a ajuda de pessoas próximas para isso.
GÊMEOS (21 mai. a 20 jun.) Às vezes, são as nossas ideias mais ousadas, as que pensamos que serão rejeitadas ou ridicularizadas, que nos levam mais longe se temos a coragem de apresentá-las e defendê-las.

PASSATEMPO

PALAVRAS CRUZADAS DIRETAS

www.coquetel.com.br

© Revistas COQUETEL

Grid for crossword puzzle with various clues in Portuguese. Clues include 'São frequentadas por naturistas', 'Recuperar moralmente (o preso)', 'Examinada', 'Roupa', 'Decorar (o cômodo)', 'Elétron (símbolo)', 'Peça de jogos de tabuleiros', 'Profissão do Capitão Gancho', 'Consoantes de "seta"', 'Artigo masculino definido plural', 'Arreio de cavalos', 'Radição que criou o Hulk (HQ)', 'Casa (?), sede do Governo argentino', 'Juiz do período colonial (BR)', 'Tratado com carinho', 'Obrigação difícil de executar', 'Condição da pele do bebê, no calor', 'Peixoto repórter Time catariense (It.,)'. Clues are numbered 1-26.

Advertisement for book 'PE. REGINALDO MANZOTTI O PODER DA CURA'. Includes image of the book cover, author's name, and publisher information. Solution grid is provided at the bottom right of the ad.

Advertisement for 'FRESNO' event featuring 'SONIKA' and 'CLUBE INTERNACIONAL DO REGIFE'. Includes images of the artists and event details like date '13/08/2022' and location 'FOLHA de PERNAMBUCO'.



|                 |   |           |  |           |                      |              |              |              |              |              |              |              |
|-----------------|---|-----------|--|-----------|----------------------|--------------|--------------|--------------|--------------|--------------|--------------|--------------|
| <b>LOTERIAS</b> | <b>QUINA 5906</b> 10 15 51 55 60  | <b>  </b> | <b>LOTOFÁCIL 2581</b> 01 02 03 04 07 08 11 12 15 16 17 19 20 21 22 | <b>  </b> | <b>SUPERSETE 874</b> | <b>Col.1</b> | <b>Col.2</b> | <b>Col.3</b> | <b>Col.4</b> | <b>Col.5</b> | <b>Col.6</b> | <b>Col.7</b> |
|                 | <b>LOTOMANIA 2343</b> 05 07 14 18 21 26 28 35 36 42 44 55 57 61 63 69 76 80 81 85 |           |  |           |                      | 6            | 1            | 6            | 9            | 8            | 6            | 3            |

WILLIAM TAVARES

A saída do técnico Lisca, hoje no Santos, fez o Sport "reprogramar a rota" em 2022. A escolha do novo treinador mostra isso. O Leão optou por um profissional de perfil completamente diferente para conduzir a equipe na Série B do Brasileiro. Uma afirmação que parte do próprio técnico, Claudinei Oliveira, que retorna ao Rubro-negro após uma passagem em 2018.

"Cada um tem seu perfil, maneira de trabalhar. Não busco protagonismo. Não vou subir no alambrado. Não estou dizendo que é errado, mas não é meu jeito. Sou mais 'low profile'. Se eu for o ídolo do torcedor, tem algo errado. Posso ser respeitado, mas os ídolos são os que estão em campo", frisou.

## Primeira passagem

Na primeira passagem pelo Sport, Claudinei comandou o clube em 16 partidas. Foram cinco vitórias, quatro empates e sete derrotas. "Foi um dos trabalhos que



RAFAEL BANDEIRA / SCR

Claudinei disse que pode ser respeitado pela torcida, mas que os ídolos são os que estão em campo

■ Claudinei Oliveira já comandou a equipe em 2018. De perfil mais discreto que seu antecessor, Lisca, ele disse que não busca protagonismo

# "NÃO VOU SUBIR NO ALAMBRADO", DIZ NOVO TREINADOR DO SPORT

mais lamento não ter dado certo. Começamos bem o Brasileiro e, antes da parada da Copa, tivemos um jogo contra o Grêmio que, se tivéssemos vencido, ficaríamos em

segundo naquele momento. Empatamos e depois, por alguns motivos, não conseguimos manter o que estávamos fazendo antes. Optei por pedir demissão após o jogo

contra o São Paulo, até em respeito à instituição, por achar que o trabalho não estava rendendo. Voltei 15 dias depois (à Ilha do Retiro), com o Paraná, e no meu

trajeto até o banco, eu fui aplaudido pelo torcedor. Teve clube que fez muito mais do que aqui e não recebi o mesmo reconhecimento", afirmou.

## Cenário complicado

O Sport é o atual nono colocado da Série B, com 27 pontos, sete abaixo do quarto colocado, Grêmio. Cenário complicado, mas que não desanima o técnico. "Não é fácil ter um acesso a partir do ponto que estamos agora, mas é possível. Fiz isso em 2016, no Avaí. Cheguei lá faltando 17 rodadas, com o clube tendo 26 pontos (em 14º). Fizemos mais 40 pontos, com um dos melhores retornos da Série B, sendo vice-campeão e subindo com uma rodada de antecedência", lembrou, pedindo o apoio dos rubro-negros. "É muito difícil (subir), mas sem nossa torcida fica impossível. Peço que o torcedor abrace o projeto para a gente colocar o Sport de volta à Série A", completou.

Claudinei evitou falar de reforços, preferindo valorizar o grupo atual. "O elenco do Sport tem condições de brigar pelo acesso. Mas a confiança no futebol é tudo", declarou.

## NÁUTICO

# Em dez rodadas, o pior desempenho

A cada tropeço na Série B do Campeonato Brasileiro, o Náutico vai acumulando dados negativos. O mais recente envolve o recorte da equipe nos 10 jogos mais recentes da competição. De todos os 20 participantes do torneio, o Timbu tem o pior desempenho no período.

Nos últimos 10 jogos, o Náutico soma apenas uma vitória (3x1 contra o Novorizontino). No mais, são três empates e seis derrotas. Aproveitamento de 20%, somando seis de 30 pontos possíveis. Nem o Vila Nova, atual lanterna

da Série B, tem um desempenho tão abaixo. Os goianos possuem um ponto a mais.

## Empates em 1 x 1

Todos os empates do Náutico no período foram por 1x1, contra Sport, Criciúma e Tombense. As derrotas foram perante Vasco da Gama (3x2), Sampaio Corrêa (2x0), Grêmio (2x0), Chapecoense (2x1), Ponte Preta (1x0) e Londrina (2x1). A mais recente, in-

clusive, marcou a estreia do técnico Elano no comando alvirrubro.

O Náutico também é o segundo pior mandante da competição, com apenas duas vitórias em casa. Nos demais jogos, são quatro empates e cinco derrotas - aproveitamento de 30,3%. O clube é o atual 19º colocado da Série B, com 18 pontos.

O próximo compromisso do Náutico é sexta (29), contra o Bahia, na Arena Fonte Nova. No primeiro turno, nos Aflitos, os baianos venceram por 1x0.



TIAGO CALDAS / CNC

Na estreia de Elano, Timbu perdeu para o Londrina por 2 x 1

@RAPHAELCUNHAPE / RETRÔ FC BRASIL

Retrô é notificado pelo órgão para que esclareça os valores cobrados à torcida do Santa Cruz para a partida de volta no mata-mata da Série D

# PREÇO DE INGRESSO É ALVO DO PROCON

O Procon-PE notificou o Retrô, na tarde de ontem, para que esclareça sobre os valores dos ingressos cobrados à torcida do Santa Cruz, na partida válida pelo jogo de volta da segunda fase da Série D.

O Departamento Jurídico tricolor acionou a entidade para verificar se há alguma forma de diminuir o valor dos bilhetes. Ainda no último domingo (24), antes do confronto no Arruda, Laércio Guerra, presidente da Fênix, informou que os ingressos para o segundo jogo custariam R\$ 300 inteira e R\$ 150 a meia-entrada.

O Procon-PE explicou através de nota o motivo da notificação. O clube de Camaragibe tem um prazo

de dois dias para esclarecer os valores dos ingressos.

## Nota do Procon-PE

“Levando em consideração o artigo 39, inciso V e X do Código de Defesa do Consumidor, no qual é vedado exigir do consumidor vantagem manifestamente excessiva, bem como o aumento do preço sem justa causa, fiscais do Procon-PE notificaram o Retrô para que no prazo de dois dias seja esclarecido sobre os mecanismos utilizados na composição dos valores dos ingressos para a torcida visitante e mandante. A depender



Retrô quer cobrar R\$ 300 pelo ingresso para o segundo jogo contra o Santa Cruz, na próxima segunda

da análise do processo, o clube poderá responder administrativamente, podendo pagar multa que varia de mil a 9 milhões de reais”, informou o Procon-PE. A reportagem da **Folha de Pernambuco** procurou o Retrô, que ainda não se posicionou sobre o assunto.

Retrô e Santa Cruz se enfrentam na segunda-feira (01), às 20h, na Arena de Pernambuco. Pela regra da competição, os tricolores têm direito a 4 mil ingressos.

## Cobrança abusiva

A notificação do Procon-PE ocorreu após o departamento jurídico coral acionar o órgão a pedido do presidente Antônio Luiz Neto. Para os tricolores, “houve abuso” na definição dos preços dos ingressos.

Em ofícios enviados à Federação Pernambucana de Futebol (FPF) e

ao presidente do Retrô, a Defensoria Pública do Estado de Pernambuco (DPPE) avaliou o aumento como “abusivo”, apontando desrespeito do Código de Defesa do Consumidor, que proíbe aumentos de preços sem justa causa e práticas que coloquem o torcedor-consumidor em desvantagem.

Os documentos ressaltaram ainda que os mandantes dos jogos não têm poder absoluto sobre a venda dos bilhetes.

**PREFEITURA DO RECIFE**  
SECRETARIA DE INFRAESTRUTURA  
AUTARQUIA DE URBANIZAÇÃO DO RECIFE – URB RECIFE  
COMISSÃO PERMANENTE DE LICITAÇÃO – CPL

**AVISO DE EDITAL**  
PROCESSO LICITATÓRIO Nº. 023/2022 – CONCORRÊNCIA Nº. 006/2022 – CPL/URB RECIFE  
Objeto: Contratação de Empresa de Engenharia para Execução das Obras de Contenção de Encostas, na cidade do Recife/PE – Lote 15. Valor Máximo Aceitável: R\$ 12.291.246,92. Data e hora limites para recepção dos envelopes: 31/08/2022 às 10:00 horas, data e hora para realização de sessão por videoconferência, via plataforma Google Meet: 31/08/2022 às 14:00 horas, a ser realizada e transmitida da sala da CPL/URB Recife, sita à Av. Oliveira Lima, Nº. 867, Boa Vista – Recife/PE – CEP: 50050-390. O Edital está disponível no endereço eletrônico: <http://www.recife.pe.gov.br/portalcompras/app/ConsAvisosPesquisas.php>, ou na sala da CPL, em dias úteis e de funcionamento, no horário de 8:00 às 12:00 horas, mediante a entrega de 01 (um) DVD virgem ou outro tipo de mídia ou, ainda, através do e-mail [cplurb@recife.pe.gov.br](mailto:cplurb@recife.pe.gov.br), solicitando o “Comprovante de Recebimento”, que deverá ser preenchido, assinado e encaminhado via e-mail, para o recebimento do Edital Completo. Informações na sala da CPL ou no telefone: 81 3355-5081 / 5079, das 8:00 às 12:00 horas ou através do e-mail: [cplurb@recife.pe.gov.br](mailto:cplurb@recife.pe.gov.br). Recife, 26 de julho de 2022. Irana Almeida – Presidente da Comissão Permanente de Licitação – CPL.

**Prefeitura Municipal do Ipojuca**  
Secretaria Municipal de Administração, Gestão e Logística  
Comissão Permanente de Licitação

**AVISO DE LICITAÇÃO**  
Sessão com transmissão por videoconferência pelo link: [meet.google.com/hdu-bnic-fic](https://meet.google.com/hdu-bnic-fic)  
PROCESSO LICITATÓRIO Nº 102/PMI-SEINFRA/2022. CPL. TOMADA DE PREÇOS Nº 006/PMI-SEINFRA/2022. Contratação de empresa especializada de engenharia para a execução das obras de drenagem, gramado e alambrado do Estádio de Carmela no Município do Ipojuca/PE. VALOR: R\$ 820.387,41. LOCAL E DATA DA SESSÃO DE ABERTURA: 16/08/2022 às 09h30min, Sala de reunião da Comissão Permanente de Licitação da Prefeitura Municipal do Ipojuca, situada no prédio-sede, Rua Coronel João de Souza Leão, s/nº, 1º Andar, Centro, Ipojuca/PE, CEP 55.590-000. Edital, anexos e outras informações podem ser obtidas no mesmo endereço da Sessão de Abertura, através do Sítio do Município: [www.ipojuca.pe.gov.br/portaltransparencia/licitacao](http://www.ipojuca.pe.gov.br/portaltransparencia/licitacao). Mais informações através do Fone: (81) 3551-1156, Ramal 213.  
Ipojuca-PE, 22/07/2022  
GIULIANA LINS CAVALCANTI  
Secretária Municipal de Infraestrutura e Obras

**PREFEITURA MUNICIPAL DE PETROLINA/PE**  
AVISO DO RESULTADO DA FASE DE HABILITAÇÃO DA CONCORRÊNCIA NACIONAL Nº 008/2022

O Município de Petrolina/PE, por meio da CPL, torna público o RESULTADO DA FASE DE HABILITAÇÃO DA CONCORRÊNCIA NACIONAL Nº 008/2022 - Contratação de empresa atuante na área de engenharia sanitária e ambiental para prestação de relativos à limpeza urbana e manejo de resíduos sólidos, conforme solicitação da Secretaria de Infraestrutura e Mobilidade. Empresas Declaradas HABILITADAS: 1) AS Engenharia Ltda e 2) Limp City Valorização de Resíduos Ltda, por cumprirem todas as exigências do Edital. Empresas Declaradas INABILITADAS: 1) Saneape Soluções Ambientais por descumprir os sub itens 11.5.2, 11.6.1, 11.6.2, 11.6.4 e 11.6.7 do Edital, 2) Suma Brasil - Serviços Urbanos e Meio Ambiente SA por descumprir os sub itens 11.6.3, 11.6.4 e 11.6.7 do Edital, 3) Urban Logística Ambiental SA por descumprir os sub itens 11.5.2, 11.6.3, 11.6.4 e 11.6.7 e 4) M Construções e Serviços Ltda por descumprir os sub itens 11.6.1 e 11.6.7 do Edital. Abre-se prazo recursal. Caso não haja interposição de recurso as propostas serão abertas em 03/08/2022 às 09h.  
Petrolina/PE, 25/07/2022  
Carla Modesto  
CPL

**PREFEITURA DO RECIFE**  
SECRETARIA DE PLANEJAMENTO, GESTÃO E TRANSFORMAÇÃO DIGITAL  
Comissão Permanente de Licitação Para Políticas Sociais e Desportivas  
DEMANDANTE: Secretaria de Desenvolvimento Social, Direitos Humanos, Juventude e Políticas Sobre Drogas.

**AVISO DE LICITAÇÃO**  
SÓ PODERÁ PARTICIPAR DESTA LICITAÇÃO O LICITANTE QUE POSSUIR PRÉVIO CADASTRO NO SISTEMA DE CREDENCIAMENTO DE FORNECEDORES – SICREF, CONFORME PRESCREVE O ART. 9º DA LEI MUNICIPAL Nº 17.765/2012.  
PROCESSO LICITATÓRIO Nº 32/2022 – PREGÃO ELETRÔNICO Nº 32/2022 – CPLPSD – BB – 951.673 – Nat.: Aquisição. Objeto: Registro de preço, pelo período de 12 (doze) meses, para aquisição de fórmulas infantis especiais e de acessórios para dieta enteral, com 21 (vinte e um) lotes, para a Secretaria de Desenvolvimento Social, Direitos Humanos, Juventude e Políticas Sobre Drogas da Prefeitura da Cidade do Recife. Valor Estimado Global R\$ 1.973.249,44 ( Hum milhão, novecentos e setenta e três mil, duzentos e quarenta e nove reais e quarenta e quatro centavos.). Comunicamos a abertura da sessão para o dia 08 de agosto de 2022 às 10:00h e a disputa para o dia 09 de agosto de 2022 às 14:00 horas. - HORÁRIO DE BRASÍLIA – no site eletrônico do Banco do Brasil – [www.licitacoes.com.br](http://www.licitacoes.com.br) – Acesso identificado. Edital e outras informações pelo site [www.recife.pe.gov.br](http://www.recife.pe.gov.br) e [www.licitacoes.com.br](http://www.licitacoes.com.br) ou pelo fone (81) 3355-9155 / 3355-8841. Recife, 25 de julho de 2022. Genivaldo Cristovão de Souza – Pregoeiro.

**PREFEITURA MUNICIPAL DE PETROLINA/PE**  
AVISO DA TOMADA DE PREÇOS Nº 007/2022

O Município de Petrolina/PE, por meio da sua CPL, torna público o PROCESSO ADMINISTRATIVO Nº 217/2022 - TOMADA DE PREÇO Nº 007/2022. OBJ.: Recuperação de estradas vicinais (acesso aos assentamentos curimatã e esperança) - SEAGRI. Convênio nº 013903/2020. Valor Global Estimado: R\$ 212.156,49. Data/Hora/End.: 10/08/2022 às 09h. Av. Guararapes, nº 2114, Centro. Edital/Inf.: Mesmo endereço das 08h às 14h ou pelo site: [www.petrolina.pe.gov.br](http://www.petrolina.pe.gov.br).  
Petrolina/PE, 22/07/2022  
Carla Modesto  
CPL (1189/2022)

**PREFEITURA MUNICIPAL DE PETROLINA/PE**  
AVISO DE RESULTADO DA FASE DE HABILITAÇÃO DA CONCORRÊNCIA NACIONAL Nº 006/2022

AVISO DE RESULTADO DA FASE DE HABILITAÇÃO DO PROCESSO ADMINISTRATIVO Nº 037/2022 - CONCORRÊNCIA NACIONAL Nº 006/2022. OBJ.: Contratação de empresa especializada para prestação de serviços em engenharia sanitária, para a execução dos serviços relacionados no Edital, de acordo com a solicitação expressa da Secretaria Municipal de Infraestrutura e Mobilidade - SEINFRA. Restaram HABILITADAS as empresas: AS Engenharia Ltda, Limp City Valorização de Resíduos Ltda, Limpebras Engenharia Ambiental Ltda e Vale Norte Construtora Ltda, todas por cumprimento aos ditames do Edital. Restaram INABILITADAS as empresas citadas por descumprimento aos itens mencionados do Edital: M Construções & Serviços Ltda, nos itens 11.6.2 e 11.6.4, Suma Brasil - Serviços Urbanos e Meio Ambiente SA, no item 11.6.4, Urban Logística Ambiental SA, no item 11.5.2, Construtora Venâncio Ltda, nos itens 11.6.2 e 11.6.4, CTA Empreendimentos Eireli, Limpebras Engenharia Ambiental Ltda, no item 11.5.2, FG Soluções Ambientais Ltda, no item 11.6.4 e Sistema Assessoria e Construções Ltda, 11.6.2 e 11.6.4. Caso não haja interposição de recurso até o dia 02/08/2022, os envelopes de propostas de preços serão abertos no dia 03/08/2022 às 10h.  
Petrolina/PE, 25/07/2022  
Lucileide P. dos S. Silva  
Presidente da CPL

## LUTO

**Roberto Queiroz**  
morre aos 71  
anos no Recife

Morreu no último domingo (24), em um hospital do Derby, Centro do Recife, o narrador Roberto Queiroz, de 71 anos, da Rádio Jornal. A causa da morte não foi revelada pela família. O sepultamento aconteceu ontem no cemitério Parque das Flores, no bairro de Tejipiô, na Zona Oeste do Recife, em cerimônia privada a amigos e familiares.

Roberto Queiroz era um dos nomes mais experientes do rádio pernambucano, sendo presença marcante em diversas conquistas dos clubes locais, como nos títulos do Brasileiro de 87 e da Copa do Brasil de 2008, ambos do Sport. Na campanha da Copa do Brasil, O Garganta de Aço ficou marcado com a narração do gol de Durval na vitória por 3 a 1 contra o Internacional. “É cacete”, gritou o narrador após o gol rubro-negro. Ele começou sua carreira em Caruaru.

Além do Rádio Jornal, trabalhou nas rádios Clube e CBN. Também trouxe emoções da Copa do Mundo para os pernambucanos.