



# Investigação do caso Beatriz termina após mais de 6 anos



Página 8

## Cena Política



Igor Maciel

## Pesquisa mostra que partidos seguem em baixa

Página 2

## Canal 1



Flávio Ricco

## Parabólicas gigantes com os dias contados

Página 22

## Pacheco abre a CPI do MEC, mas sem funcionar

Página 5

## Primeiro caso suspeito em PE da varíola

Página 7

# Fila interminável para auxílio da chuva

Há dias, atingidos pelas chuvas se aglomeram na porta da Central de Atendimento do Cadastro Único, uma das etapas para conseguir liberar o dinheiro oferecido pelo Estado. *Página 8*



SIDNEY LUCENA/JC IMAGEM

## Star Wars é boa opção de lazer nas férias

Página 10



DIVULGAÇÃO/ROMAR

## Anvisa mantém veto a cigarro eletrônico

Página 6



# Cena Política

Pinga-Fogo

IGOR MACIEL  
imaciel@sjcc.com.br  
Twitter: @jc\_pe  
Telefone: (81) 3413.6288



## É Paulo no time de Danilo

A atual vice-governadora, Luciana Santos (PCdoB), está praticamente definida como candidata a seguir no mesmo lugar. Será a vice na chapa de Danilo Cabral (PSB) pelo Governo do Estado. Era a favorita? Não. Era a segunda, terceira opção? Não. Antes, o PSB tentou ao menos quatro nomes. Todos recusaram. Mas, Luciana cumpre requisitos importantes, além de representar um aliado antigo no estado, o PCdoB. O problema é a estratégia. Visivelmente, Danilo tenta deslocar o discurso para não ser referenciado como sucessor do atual governador. Ser o "candidato de Paulo Câmara (PSB)", dizem as pesquisas, é quase "suicídio eleitoral" (algumas mostram reprovação acima de 70%). Ser o "candidato de Lula" é quase uma "beatificação". Por isso a propaganda é sobre "o tempo bom voltar" ou "voltar ao tempo de Lula e Eduardo". E Luciana? Para uma fonte socialista que conversou com a coluna, Luciana na vice é "pegar a estratégia de se descolar de Paulo e jogar no lixo". O argumento é de que, por mais que o discurso tente apaziguar isso, fazendo referência a Lula e a Eduardo Campos, não mudará o fato de que a vice de Paulo é a mesma vice de Danilo. Para tentar fazer com que Luciana agregue e tenha um papel diferente do que teve nos últimos quatro anos, o PSB está botando Luciana para acompanhar Lula. Ela tem aparecido nos eventos do ex-presidente em outros estados. Vai representar o PCdoB e se aproveita dos fotógrafos. Será suficiente?

## Pesquisa do Instituto da Democracia



A presidente do PT, Gleisi Hoffmann, comemorou nas redes sociais pesquisa que coloca o partido dela como preferido no país. É um dado considerável, mas faltou ela explicar que o PT é o preferido de 64% dentre os 20% que declaram ainda ter alguma simpatia por qualquer sigla. Em resumo: de cada 100 eleitores, só 20 gostam de algum partido e, desses 20, só 12 citam o PT por "simpatia".

## Representatividade em grave crise

O PT é um partido orgânico e talvez seja o único que sobrou assim no país. Então, o resultado é natural. O que impressiona é que 80% da população não tenha qualquer tipo de simpatia por partido político nenhum. A representatividade partidária vive, talvez, uma de suas maiores crises de credibilidade. E o PT, por ser o maior representante orgânico entre os partidos, é um culpado especial.

## Tentando tumultuar o ninho tucano

Há um esforço do PSB em espalhar nos bastidores que a campanha de Raquel Lyra (PSDB) está "em crise". Primeiro, disseram que Priscila Krause (Cidadania) ia se dedicar à reeleição e "não acreditava mais no projeto", depois usaram exonerações em Caruaru para tentar criar confusão de Raquel com o atual prefeito. Nada era verdade.



## Foram acertadas antes

As demissões, relacionadas à Fundação de Cultura, estariam acordadas, desde antes do São João, para quando a festa acabasse.

## Não desistiu de nada

No caso de Priscila, também não confere. A deputada estadual deve mesmo ser o nome na chapa para ocupar a vaga de candidata a vice.

## Votos

A preocupação com Raquel é pela perspectiva de tirar votos dela para se aproximar de Marília Arraes (SD). A pré-campanha de Danilo Cabral (PSB) tem se esforçado, mas não tem conseguido tirar votos da neta de Arraes, diretamente e precisa de alternativas para crescer.

## Crescimento

Os eleitores de Miguel Coelho (UB) são próximos do bolsonarismo. Os de Anderson Ferreira (PL) são bolsonaristas. Sobre Raquel como alvo. Mesmo sem alcançar a primeira colocação, Danilo precisa apresentar crescimento até a convenção ou não terá chance.

# Política

**CORRIDA** Segundo o cientista político, o Estado é o único que possui 5 candidatos competitivos

# Lavareda projeta eleição inédita

BRUNO VINÍCIUS  
bvsilva@sjcc.com.br

Pernambuco terá um cenário inédito nas eleições de 2022. É o que afirma o sociólogo e cientista político Antonio Lavareda no programa "Corrida Eleitoral", transmitido todas as quartas-feiras na *Rádio Jornal*. Segundo o cientista político, o Estado é o único que possui cinco candidatos competitivos na corrida eleitoral deste ano.

Com base na última pesquisa do Ipspe, o qual ele é presidente do Conselho Científico, ele explica que há muito tempo não havia mais de dois candidatos acima de dois dígitos nas pesquisas eleitorais em Pernambuco.

A última vez em que isso aconteceu foi em 2006, quando houve a disputa eleitoral por Mendonça Filho, Eduardo Campos e Humberto Costa. O primeiro turno daquele pleito acabou com Mendonça com 39%, Campos com 33% e Costa com 25% dos votos.

"Nós tivemos nesta última pesquisa do Ipspe e dos demais institutos, cinco candidatos pontuando com dois dígitos ou perto disso. Miguel Coelho, o quinto colocado, atingiu 9 pontos percentuais



**MULTIPOLAR** Cenário eleitoral em Pernambuco é atípico no País e Lavareda projeta disputa bastante acirrada

sobre os totais, o que significa mais de 10% dos votos válidos", explica Antonio Lavareda.

"Esse pentágono com cinco forças disputando eleição não existe, neste momento, em nenhum outro estado do País. E nunca ocorreu na história de Pernambuco. Se nós pegarmos 10 eleições, de 1982 para cá, elas sempre foram rigorosamente bipolares. Apenas

dois candidatos apareciam com dois dígitos o tempo todo. Uma única exceção foi a eleição de 2006", apontou o cientista político.

### O PROGRAMA

Esta foi uma das primeiras temáticas do programa "Corrida Eleitoral", comandado pelo o sociólogo e cientista político Antonio Lavareda. Desde ontem, ele está analisando o

cenário político em Pernambuco e no Brasil durante o programa transmitido pela Rádio Jornal, às 8h50.

O quadro semanal será replicado nos demais veículos do **Sistema Jornal do Commercio de Comunicação (SJCC)**. O objetivo é apresentar um panorama das eleições 2022 a partir da leitura de pesquisas divulgadas e das tendências apontadas.

## ALIANÇAS

# PT com indefinição nos Estados

Agência Estado

Mesmo com o empenho do ex-governador Márcio França (PSB) e após a costura de alianças em dois Estados, o PT ficou sem o apoio do PSD em São Paulo. O fracasso nas investidas sobre o partido de Gilberto Kassab, que hoje deve anunciar chapa com Tarcísio de Freitas (Republicanos), se dá no momento em que petistas e líderes do PSB externam conflitos nas articulações no Rio e em mais cinco Estados.

A decisão de Kassab pelo apoio a Tarcísio foi informada a diretórios e pré-candidatos do PSD ontem. A composição envolve a indicação do ex-prefeito de São José dos Campos Felício Ramuth (PSD) a vice de Tarcísio, candidato apoiado pelo presidente Jair Bolsonaro (PL) no Estado.

Petistas e aliados que queriam o PSD com o ex-prefeito Fernando Haddad (PT) ficaram frustrados. França, que desistiu de disputar o Palácio dos Bandeirantes para concorrer ao Senado, chegou a abrir mão de indicar um vice em favor de um nome ligado a Kassab.

Petistas minimizaram a adesão a Tarcísio. "Não perdemos o PSD porque nunca o tivemos. Estamos muito animados com a frente que está se formando em torno do Haddad", disse o deputado estadual Emídio de Souza (PT) e coordenador da campanha do petista ao governo.

O deputado federal Alexandre Padilha (PT-SP) afirmou que até agora o correligionário já conseguiu uma "ampla coalizão", com apoios de Marina Silva (Rede) e Guilherme Boulos (PSOL), ambos candidatos à Câmara. Segundo Padilha, Haddad precisa buscar "uma mulher ou uma



**SÃO PAULO** Partido dos Trabalhadores ficou sem o apoio do PSD de Kassab

grande liderança do interior" para vice.

Já a presidente nacional do PT, Gleisi Hoffmann, disse "lamentar" a posição de Kassab por entender que ele está reforçando o "palanque de Bolsonaro em São Paulo". No entanto, segundo ela, a decisão não afeta alianças com o PSD em Minas Gerais, onde o PT apoia o ex-prefeito Alexandre Kailil e na Bahia, onde o PT recebeu o apoio do PSD.

### ARGUMENTO

As alianças do PT com candidatos do partido de Kassab são usadas como argumento pelo PSB para criticar a tentativa de tirar o deputado federal Alesandro Molon (RJ) da disputa pelo Senado no Estado. Petistas defendem a candidatura do deputado estadual André Ceciliano (PT-RJ) na chapa encabeçada por Marcelo Freixo (PSB) ao Palácio da Guanabara.

O ex-presidente Luiz Inácio Lula da Silva (PT) e o ex-governador Geraldo Alckmin (PSB), seu candidato a vice, estiveram ontem no Rio e fizeram uma série de afagos em Ceciliano, que também é próximo de bolsonaristas.

O impasse local levou preocupação a aliados do PT no Nordeste, como mostrou ontem a Coluna do Estadão. Nessas disputas, o presidente nacional do PSB, Carlos Siqueira, criticou uma suposta quebra de acordos.

Durante um encontro de sambistas com Lula no centro do Rio ontem, Molon afirmou que não participou de nenhum acordo. E disse estar "perplexo" com a cobrança pública feita por Freixo para que abra da disputa. "Nossos adversários são outros. Fogo amigo não ajuda", afirmou.

### PELO PAÍS

Além do Rio, as desavenças entre PSB e petistas se dão em Pernambuco, Paraíba, Rio Grande do Norte, Minas e Rio Grande do Sul. No Rio Grande do Norte, a governadora Fátima Bezerra (PT), por exemplo, fará um evento no próximo dia 23 para homologar a candidatura em aliança com Carlos Eduardo (PDT), com quem rivalizou em 2018. Naquele eleição, ele chegou a apoiar Bolsonaro.

O candidato do PSB é o ex-deputado federal Rafael Motta, presidente do diretório estadual. As bases petistas têm compartilhado

do nas redes sociais falas dos últimos anos em que Carlos Eduardo criticou duramente a petista.

Outro ponto de conflito é a Paraíba, em que o ex-governador Ricardo Coutinho (PT) é o candidato de Lula ao Senado. O PT vai apoiar Veneziano Vital do Rêgo (MDB) ao governo. Coutinho está cassado pelo TSE e busca reverter a decisão da corte. Bancado por Lula, é um crítico feroz do governador João Azevêdo (PSB), que busca a reeleição. Ambos, um dia já foram do PSB.

Nessa briga, Siqueira tem cobrado "equilíbrio". Gleisi, por sua vez, disse que decisões tardias tanto na Paraíba quanto no Rio Grande do Norte levaram ao desalinhamento. Já no Rio Grande do Sul, as siglas encerraram as tratativas na semana passada, sem acordo, e ambas vão disputar o governo.

### EXPULSÃO

Em Pernambuco, o PT abriu mão de uma candidatura ao governo e está com o deputado federal Danilo Cabral (PSB). No entanto, Marília Arraes (Solidariedade), que se desfilou do PT, se lançou colada à imagem de Lula e com apoio de ex-correligionários. Quadros petistas lançaram a campanha "oPTeiMarília".

A iniciativa é liderada pela vereadora Fany Bernal, de Garanhuns, terra natal de Lula, que acabou expulsa do PT. "Hoje, o manifesto conta com 500 lideranças petistas. Para a surpresa nossa, não filiados estão participando do manifesto", afirmou. Além dela, outros nove petistas foram expulsos do partido por manifestar apoio a Marília. A decisão foi tomada nesta terça, 5, pelo diretório estadual da legenda.



# FÉRIAS

Com JC CLUBE

No JC Clube você pode concorrer a vouchers para curtir ainda mais as suas férias neste mês.

**Não perca tempo e acesse para participar!**

*\*Confira regulamento no site*



Cartão com R\$100 em bônus



Um par de ingressos



Passeio de caiaque para você + um acompanhante

**JCCLUBE.COM.BR**

Jornal do Commercio



**JC**  
Clube



## Coluna do Estadão



MARIANA CARNEIRO

s: colunadoestadao@estadao.com.br  
politica.estadao.com.br/blogs/coluna-do-estadao

### Bolsonaro tenta novo acordo com Zema

O presidente Jair Bolsonaro procurou ontem o senador Carlos Viana (PL) e disse para ele manter a pré-candidatura ao governo de Minas Gerais por avaliar que está difícil fechar um acordo com o governador Romeu Zema (Novo), como gostaria. Na última segunda, Bolsonaro falou a Zema que queria espaço na chapa do candidato do Novo, mas o governador resiste por temer que a rejeição do presidente em Minas acabe respingando em sua própria campanha. O Novo aceita ceder a vaga ao Senado para um nome de meio-termo: Marcelo Aro (PP). Mas Bolsonaro prefere ver no lugar o aliado Marcelo Álvaro Antônio (PL), nome que o Partido Novo diz estar fora de cogitação.

### Tango



ALAN SANTOS/PR

Se Bolsonaro precisa de um acordo com Zema para viabilizar um palanque no segundo maior colégio eleitoral do País, Zema também tem interesse em tirar Carlos Viana da disputa. Com um candidato em Minas, Bolsonaro pode levar a eleição ao segundo turno - hoje, segundo as pesquisas, Zema poderia ser reeleito no 1.º turno.

### Invisível

O governador tenta uma equação complicada: deseja um acordo com Bolsonaro, mas não quer aparecer com o presidente na campanha, pelo menos no primeiro turno. "O Novo tem candidato a presidente e não dará palanque a Bolsonaro", diz um aliado do mineiro.

### Cenário

Políticos da esquerda à direita dizem ter chegado à conclusão de que, com a PEC Kamikaze, Bolsonaro cristaliza a previsão de que a eleição será decidida no segundo turno.

### Costura

Zema ofereceu a vice a Aécio Neves (PSDB), que dará a palavra final sobre a entrada do radialista Eduardo Costa (Cidadania) na chapa. O nome também tem a bênção do empresário Rubens Menin, desafeto de Alexandre Kalil (PSD).

### Cheguei

No último sábado, dias antes do anúncio de embarque do PSD na candidatura de Tarcísio de Freitas (Republicanos) em São Paulo, Gilberto Kassab já dava comandos à campanha do bolsonarista. Sugeriu que o nome do substituto de José Luiz Datena ao Senado deve ser escolhido após pesquisas de intenção de voto.

### Nas estrelas

Além de Paulo Skaf (Republicanos), Marco Feliciano (PL) e Carla Zambelli (PL), um novo competidor entrou nessa corrida: o ex-ministro de Ciência e Tecnologia Marcos Pontes. Segundo o deputado Capitão Augusto, com a fama de astronauta, Pontes pode agregar votos de eleitores de fora da bolha bolsonarista.

### Vai?...

Enquanto o MDB do Rio Grande do Sul não se decide, Eduardo Leite (PSDB) se aproxima do União Brasil e negocia entregar a vice a Luiz Carlos Busato. Assim, ele ofereceria o palanque nacional a Luciano Bivar (União), deixando Simone Tebet (MDB) em segundo plano.

### ...ou não vai?

O arranjo é parecido com o de São Paulo. Rodrigo Garcia (PSDB) já garantiu palanque a Bivar e diz que o apoio a Tebet depende da confirmação do acordo nacional, o que para os tucanos passa pelo RS.

### Pronto, falei!

"Não é possível ter um concorrente da esquerda na mesma coligação. O PSOL aceita a vice, e nós vamos ao Senado", diz Carlos Siqueira, Presidente do PSB, sobre a composição da aliança em SP.

# Política

**ESQUERDA** Membros do PSB defendem que é necessário contemplar campos mais ao centro

## Luciana Santos não descarta ser vice

MIRELLA ARAÚJO

msaraujo@jc.com.br

A vice-governadora Luciana Santos (PCdoB) defende uma composição de chapa majoritária que tenha "identidade com o ex-presidente Luiz Inácio Lula da Silva (PT)". O que rebate as críticas que têm sido feitas sobre a possível indicação do seu nome para compor novamente o cargo de vice, no projeto político que tem o pré-candidato a governador pelo PSB, Danilo Cabral, e a pré-candidata ao Senado, a deputada estadual Teresa Leitão (PT).

Membros do PSB e outros aliados da Frente Popular de Pernambuco, consideram que essa formação por ser puramente de esquerda, reforça a tese de que é necessário contemplar campos mais ao centro. Presente na abertura da 22ª edição da Fenearte, ontem, Luciana Santos não descartou a possibilidade de seu nome, que antes havia sido apresentado para o Senado, ser validado para a vice, afirmando ainda que está aberta ao debate.

"O PCdoB é um partido que sempre defendeu, ainda mais no momento que estamos atravessando no Brasil, a constituição de frentes amplas. Nós somos aqueles que em nível nacional, festejamos a vinda de Alckmin, que saiu do PSDB e se filiou ao PSB, tudo isso vai nessa direção de amplitude", afirmou ao **JC**.

"No caso nosso aqui de Pernambuco, vemos uma situação mais singular, em



DAY SANTOS / JC IMAGEM

**CONTEXTO** Vice-governadora defende uma composição de chapa majoritária que tenha identidade com Lula

Presidente nacional do PCdoB disse que é necessário ter nitidez política e ideológica

que é necessário que se tenha mais nitidez política e ideológica. Acho que é mais conveniente uma composição que possa ter mais essa cara da candidatura de Lula aqui no Estado", completou.

Com uma frente ampla de partidos, fechar um nome para a vice não será uma tarefa fácil. Alguns nomes

como os dos deputados federais Silvio Costa Filho (Republicanos) e Wolney Queiroz (PDT) chegaram a ser cogitados, entretanto, teriam declinado da possibilidade por estarem de olho na renovação dos seus mandatos na Câmara dos Deputados

O que não quer dizer, que eles não possam indicar um quadro de suas siglas, contemplando um espaço mais alinhado ao centro, como alguns desejam. O movimento feito pelo PP, de Eduardo da Fonte, e do PROS, de Bruno Rodrigues, não migraram para o palanque da pré-candidata a governadora Marília Arraes (Solidariedade), permanecendo da Frente Popular, também pode influenciar na escolha dessa vaga.

### VISITA

A presidente nacional do PCdoB Luciana Santos, tem circulado em agendas com o líder petista, nas últimas semanas. Eles já estiveram juntos em Sergipe, São Paulo e mais recentemente na Bahia. Em Pernambuco, a visita de Lula está sendo articulada para ocorrer durante a programação do Festival de Inverno de Garanhuns (FIG), de 15 a 31 de julho.

"A data estava para ser decidida ontem (5), mas Gleisi (Hoffmann) disse que seria agora no FIG, provavelmente no final de julho ele virá. E, certamente, também vai fazer toda a outra agenda prevista que seria Serra Talhada e Recife, mas não se sabe exatamente o dia", informou Luciana Santos.

### ICMS

## Secretária defende Paulo

AUGUSTO TENÓRIO

vatenorio@jc.com.br

Raquel Lyra (PSDB) teceu críticas ao governador Paulo Câmara (PSB), cobrando redução total do ICMS dos combustíveis. Laura Gomes, secretária-executiva de Direitos Humanos de Pernambuco, enviou à reportagem uma resposta à pré-candidata ao Governo.

"Sabemos que em época eleitoral algumas pessoas costumam 'esquecer' das regras legais e éticas e focam apenas na busca por votos sem medir consequências. Deve ter sido isso que levou a ex-prefeita de Caruaru, Raquel Lyra, a tecer comentários inverídicos a respeito da redução do preço nos combustíveis em Pernambuco", destacou Laura.

"É bom esclarecer que o governador Paulo Câmara reduziu de imediato, por decreto, parte do valor, cumprindo determinação do Supremo Tribunal Federal. Logo em seguida, enviou à Assembleia Legislativa um projeto de lei para complementar a redução da alíquota", explicou a secretária.

"Também é bom frisar que a iniciativa de subme-



BRUNO CAMPOS / JC IMAGEM

**DECRETO** De acordo com a secretária-executiva de Direitos Humanos, comentários de Raquel foram inverídicos

Depois das críticas da pré-candidata Raquel Lyra, Laura Gomes justificou medidas do governo

ter a proposta ao Legislativo seguiu uma orientação da Procuradoria Geral do Estado, que inclusive é o órgão de origem da ex-prefeita, e pelo qual ela recebe seu salário, hoje em torno de R\$ 48 mil, de acordo com o Portal da Transparência. Até por ser uma servidora concursada da PGE, o correto seria que Raquel moderasse o tom eleitoral para não continuar levando à população desinformação e

inverdades", cutucou. "O governador Paulo Câmara é um gestor sério, cumpridor das leis e determinações judiciais. E a despeito desse discurso eleitoreiro da prefeita, o consumidor pernambucano pode ficar certo de que terá garantida a redução de R\$ 0,93 no preço do litro da gasolina, exatamente como está sendo feito nos demais Estados brasileiros", finalizou.



## Cláudio Humberto



CLÁUDIO HUMBERTO  
claudiohumberto@odiamet.com.br  
Twitter: @colunaCH

### Congresso distribuirá R\$200 milhões a 'marajás'

A Comissão do Orçamento aprovou a distribuição de R\$202,5 milhões para tornar ainda mais obesos os salários da elite do serviço público federal, aquela turma que, mesmo em casa sem trabalhar, não abriu mão de um único centavo para ajudar na guerra contra a pandemia e a crise econômica. As novas regalias foram criadas sob pretexto de "recompensar gastos com pessoal". A maior parte da bolada, R\$104,8 milhões, vai para o Judiciário, cuja decisão corporativista impediu a redução de jornada e salários, como no setor privado, para bancar os custos da pandemia. A turma passou o rodo ao descobrir o superávit financeiro de R\$173,2 milhões e dos R\$29,3 milhões do corte de gastos. Sobrou, embolsou. Campeã individual, a Defensoria Pública da União (DPU) vai receber R\$57,2 milhões. Senado, Câmara e TCU, juntos, outros R\$19,1 milhões. O deputado Marcel Van Hattem (Novo-RS) disse que isso é forma de "premiar ineficiência do Congresso de aprovar a reforma administrativa". Gastos com pessoal estão no orçamento. "Como que acabam esses recursos no meio do ano?", questionou Júlio Cesar (PSD-PI).

### Bolsonaro empata com Lula



Levantamento nacional do Paraná Pesquisa aponta que, no Sudeste, maior região do País, o pré-candidato do PT Lula está empatado com o presidente Jair Bolsonaro (PL). O petista tem 39,5% para presidente, contra 37,3% do candidato à reeleição. Representa empate técnico, já que a margem de erro da pesquisa que ouviu 2.020 eleitores em todo o País é de 2,2%. A pesquisa foi registrada no TSE sob nº BR-09408/22. São Paulo, Rio de Janeiro, Minas Gerais e Espírito abrigam, somados, mais de 56,7 milhões de eleitores, 43% do total. Lula lidera absoluto na região Nordeste: 54,9% a 26,3% de Bolsonaro. No Sul, o quadro se inverte: 44,6% de Bolsonaro a 31,2%. O presidente lidera nas regiões Norte e Centro-Oeste, segundo o Paraná Pesquisa: 40,6% a 36,8%.

### A última do TCU

A ânsia por holofotes faz do Tribunal de Contas da União (TCU) motivo de galhofa: após abrir "investigação" sobre o assédio sexual na Caixa, e "investigar" uma PEC ainda em votação, só falta o TCU cavar uma beiradinha no noticiário sobre homicídios e acidentes de trânsito.

### Caminhoneiros

Além da tecnologia 5G, já implantada em Brasília, o ministro das Comunicações, Fabio Faria, garantiu que 80% das rodovias federais estarão conectadas à internet, ao menos por enquanto, com 3G e 4G.

### Interesses

O "bolo" de ministros do STF em senadores da comissão que discutia o ativismo judicial, ontem, era coisa inimaginável quando o convite foi para integrar a comissão que pretende "atualizar" a Lei do Impeachment.

### Crime financia

Para o deputado Carlos Sampaio (PSDB-SP) é preciso investigar a aliança criminosa PT-PCC, denunciada por Marcos Valério à Polícia Federal. "O crime financia", acusa o autor do pedido de CPI do PT-PCC.

### Consenso

Raro grupo pluripartidário de senadores, entre eles o petista Humberto Costa e o líder do governo, Carlos Portinho, "congelou" a PEC que permitiria a parlamentares ocuparem embaixadas sem perder o mandato.

### Queda forte

Em Maceió, alguns postos de combustíveis já vendem a gasolina por R\$5,99/litro, apesar do decreto fake do governo. Na semana passada, postos da cidade vendiam o combustível, no mínimo, a R\$6,87.

### Frase



"Na média, o preço da gasolina pode cair até R\$ 1,55 por litro"  
Ministro de Minas e Energia, Adolfo Sachsida, expôs o potencial de queda em cada estado

## Política

MEC Presidente do Senado leu o requerimento, contudo os trabalhos serão só após as eleições

# Pacheco abre CPI, mas sem funcionar

Agência Estado

O presidente do Senado, Rodrigo Pacheco (PSD-MG), leu ontem o requerimento de abertura da Comissão Parlamentar de Inquérito (CPI) do Ministério da Educação (MEC). O ato cria a comissão, mas não garante seu funcionamento imediato. Acordo firmado entre Pacheco e líderes do Senado anteontem definiu que a CPI só deve começar após as eleições. Descontente, a oposição promete acionar o Supremo Tribunal Federal (STF), que não deve intervir.

Pacheco leu ainda ontem requerimentos de abertura de outras duas CPIs, a de obras paradas e a que pretende investigar o crime organizado. A decisão de adiar os trabalhos da comissão do MEC é uma vitória para o governo. A oposição avalia que o adiamento, na prática, enterra a investigação que teria potencial para atingir o presidente Jair Bolsonaro.

A CPI tem como alvo de investigação o ex-ministro da Educação Milton Ribeiro e os pastores Gilmar dos Santos e Arilton Moura.

A atuação dos pastores que controlavam a agenda do ministro, intermediavam encontros com prefeitos e cobravam propina foi revelada pelo Estadão. Os três foram presos em 22 de junho, mas foram liberados um dia depois por decisão da Justiça.



INVESTIGAÇÕES Rodrigo Pacheco leu ainda, ontem, requerimentos de abertura de outras duas CPIs

Descontente, a oposição promete acionar o STF, que não deve intervir

### JUDICIÁRIO

A maioria dos ministros da Corte que está trabalhando nesta primeira quinzena de julho, durante o recesso do Judiciário, está disposta a evitar novos embates com o Planalto. Com isso, ficam

reduzidas as chances de a oposição obter uma decisão favorável, caso recorra à Corte para assegurar a abertura imediata da CPI.

Em conversas reservadas, o presidente da Corte, Luiz Fux, já disse que o atual momento do País não comporta tensões. Apenas seis dos 11 ministros do Supremo trabalham no recesso. Fux é um dos magistrados que aderiram às férias coletivas e só deve retornar ao tribunal na segunda quinzena deste mês. Caberá à vice-presidente, Rosa Weber, decidir sobre eventuais ações de parlamentares pró-CPI, caso o relator sorteado na Corte seja algum dos ministros que

estão em recesso.

André Mendonça, Cármen Lúcia, Ricardo Lewandowski, Alexandre de Moraes e Gilmar Mendes decidiram continuar despachando durante as férias, o que esvaziou o poder de decisão da presidência do Supremo. Eles também poderão atuar no processo, caso sejam sorteados.

No gabinete de Mendonça, por exemplo, há uma avaliação de que, se o caso cair com ele, a tendência será optar por não interferir em disputas do Congresso. O magistrado foi indicado por Bolsonaro e, na maioria dos processos de repercussão, tem votado a favor do governo.

### PREVARICAÇÃO

## Lindôra defende arquivamento

Agência Estado

A vice-procuradora-geral da República Lindôra Araújo requereu ao Supremo Tribunal Federal o arquivamento de um pedido de investigação sobre suposta prevaricação do presidente Jair Bolsonaro e do ministro da Saúde Marcelo na inclusão de crianças entre cinco a onze anos no programa de imunização contra a covid-19. Segundo ela, não há 'supORTE mínimo de justa causa para deflagração da persecução penal' contra o chefe do Executivo e seu ministro.

O parecer foi apresentado no âmbito de uma notícia-crime impetrada no Supremo pelo senador Alessandro Vieira (Cidadania-SE), a deputada Tabata Amaral (PSB-SP) e o secretário de Educação do Rio de Janeiro, Renan Carneiro.

Em fevereiro, a PGR informou ao Supremo ter aberto uma notícia-crime de fato - apuração preliminar interna - sobre os mesmos fatos narrados na notícia-crime. Agora, Lindôra disse ao Supremo que tal investigação foi arquivada e assim pede que a notícia-crime enviada à corte máxima tenha o mesmo destino.

O pedido de investigação contra Bolsonaro e Queiroga cita um encadeamento de eventos envolvendo a autorização do uso da vacina Cominaty na campanha de imunização infantil no País como prova de inação do governo federal na mobilização para incluir as crianças no



COVID-19 Parecer foi contra a investigação de Bolsonaro e Queiroga

Programa Nacional de Operacionalização da Vacinação contra a Covid (PNO).

Entre os pontos elencados na notícia-crime estava o fato de o uso do imunizante na população entre cinco e onze anos ter sido aprovado pela Agência Nacional de Vigilância Sanitária no dia 12 de dezembro, mas a vacinação só ter começado na segunda quinzena de janeiro, após resistência da pasta da Saúde.

No entanto, para a vice-PGR o período de 20 dias entre a data de aprovação da vacina pela Anvisa, até sua inclusão no PNO, no dia 5 de janeiro, está em 'consonância com o tempo médio de aprovação mundial'. As primeiras doses pediátricas da vacina, no entanto, só foram distribuídas aos Estados

no dia 17 de janeiro, como informou a Secretaria Extraordinária de Enfrentamento à Covid-19 à PGR.

Além disso, Lindôra reproduziu, no parecer enviado ao Supremo, trechos da decisão do Ministério Público Federal de arquivar a notícia de fato que tramitava no órgão para investigar a suposta prevaricação de Bolsonaro e Queiroga quanto à vacinação de crianças contra a covid-19.

Segundo a Procuradoria não há como responsabilizar o presidente e o ministro da Educação pela prática do crime de prevaricação em razão de suposto atraso na inclusão da imunização de crianças 5 e 11 anos uma vez que as 'condutas praticadas não preenchem,

nem sequer abstratamente, os elementos objetos, subjetivos e normativos' do tipo penal.

"As condutas atribuídas aos representados, na órbita do Direito Penal, não se amoldam, portanto, ao crime de prevaricação. Para além do fato de a aferição do suposto atraso partir de uma análise puramente subjetiva", registra trecho do parecer reproduzido na petição encaminhada por Lindôra ao gabinete da ministra Rosa Weber.

Ainda de acordo com o MPF, "não é possível atestar que o decurso de prazo entre a manifestação pública da Anvisa e a efetiva implementação da vacinação infantil no âmbito do Plano Nacional de Operacionalização das Vacinas contra o Covid-19 tenha configurado conduta criminosa e deliberada dos noticiados, voltadas a prejudicar a Administração Pública e a satisfazer interesse ou sentimento pessoal".

"Sem adentrar ao mérito sobre a razoabilidade ou não do prazo necessário a implementação da vacinação (como discutido alhures, análise político-administrativa), a complexidade para a tomada de decisão, bem como a necessidade de realização de inúmeros atos de caráter gerencial para a concretização da medida sanitária, afasta, em uma perspectiva criminal, a consumação do suposto delito de prevaricação, inexistindo provas de atuação indevida e para satisfação de interesses pessoais", diz o documento.



**SAÚDE** Por decisão unânime dos diretores da Agência, cigarros eletrônicos não poderão ser vendidos no País. E haverá maior fiscalização

# Anvisa mantém a proibição

Agência Estado

A Agência Nacional de Vigilância Sanitária (Anvisa) decidiu, ontem, manter a proibição de venda de cigarros eletrônicos no Brasil e ampliar a fiscalização para coibir o mercado irregular dos dispositivos.

Participaram da votação quatro diretores da Anvisa - a decisão foi unânime. A venda de cigarros eletrônicos é proibida no País desde 2009.

A avaliação técnica da Anvisa aponta que nenhum dispositivo eletrônico é útil para ajudar fumantes a parar de fumar e que cigarros eletrônicos causam dependência e diversos riscos à saúde. Também indica que uma suposta redução de substâncias contidas nos cigarros eletrônicos, na comparação com os cigarros tradicionais, não significa redução de danos à saúde.

Cigarros eletrônicos, ou vapes, funcionam por meio de uma bateria que aquece um líquido interno, composto por água, aromatizante, nicotina, propilenoglicol e glicerina. Têm formas variadas, e modelos mais modernos se parecem com pen-drives. Alguns são fechados: não é possível manipular o líquido interno. Outros podem ser recarregados com líquidos de várias substâncias e sabores, como uva e menta.

Diretores da agência votaram um relatório de Análise de Impacto Regulatório (AIR) sobre os dispositivos eletrônicos para fumar.

Esse documento apresentava três alternativas para o tema: manter a proibição; manter a proibição com ações adicionais não normativas (como campanhas e fiscalização); ou permitir a comercialização dos cigarros eletrônicos.

A recomendação da área técnica foi pela adoção da segunda alternativa, de manter a proibição com medidas de fiscalização. Essa opção foi endossada ontem pela diretoria da Anvisa.

A avaliação da Anvisa, com base em pesquisas científicas e experiências em outros países, é de que os cigarros eletrônicos favorecem a entrada dos jovens no tabagismo.

Para a diretora Cristiane Jourdan, relatora do processo, uma eventual decisão de liberar os produtos poderia ter impacto negativo na política de controle do fumo no Brasil.

Além disso, segundo Cristiane, é inviável "a comprovação generalizada da ausência de riscos desses produtos". A diretora lembrou que os dispositivos eletrônicos para fu-



**PERIGO** Avaliação técnica aponta que nenhum dispositivo é útil para ajudar fumantes a parar de fumar e que cigarros eletrônicos causam dependência e riscos à saúde

mar são apresentados em diferentes formatos e sabores. E há constantes mudanças no design dos produtos pelos fabricantes.

Relatório técnico apresentado pela Anvisa destacou que, nos Estados Unidos, houve até março deste ano 6,6 milhões de pedidos de registros dos dispositivos.

"Não se tem evidências que indiquem ausência de risco ou mesmo redução de danos e, portanto, ainda não se tem condições de delimitar com clareza os riscos e agravos inerentes a cada tipo de dispositivo eletrônico para fumar", pontuou a diretora-presidente substituta da Anvisa, Meiruze Freitas.

Já o diretor Rômison Rodrigues Mota, que também votou a favor de manter a proibição, afirmou que "é inegável o impacto que todos os DEFs (dispositivos eletrônicos para fumar) podem causar na iniciação ao tabagismo". Ele listou características como a presença de aditivos e o apelo tecnológico dos aparelhos.

Acrescentou, ainda, que a agência não pode se abster de seu papel de controlar os produtos - por isso, segun-

Cigarros eletrônicos funcionam por meio de bateria que aquece líquido com água, aromatizante, nicotina, entre outros compostos

do ele, a opção por aumentar a fiscalização contra o mercado irregular é a mais adequada. Na mesma linha, o diretor Alex Machado Campos lembrou que os cigarros eletrônicos estão "entrando aos milhares pelas fronteiras do País", o que representa um desafio às autoridades.

Apesar de reconhecer a disponibilidade dos cigarros eletrônicos no mercado ilegal, a diretoria da Anvisa considerou que isso não é um motivo para que a agência libere a venda dos dispositivos. A agência deve alterar o texto da regra sobre os cigarros eletrônicos para indicar a necessidade de ações de fiscalização

em parceria com outros órgãos e de campanhas educativas.

A agência também apresentou dados de pesquisas nacionais que mostram que o uso frequente dos dispositivos abrange menos de 3% da população - o que, na avaliação técnica da Anvisa, mostra que não há descontrol sobre os cigarros eletrônicos no Brasil.

Já a experimentação (uso pelo menos uma vez na vida) está em 7,3% na população em geral, segundo a pesquisa Covitel, realizada pela Universidade Federal de Pelotas (Ufpel). Entre os jovens de 18 a 24 anos, a taxa de experimentação é maior: um em cada cinco já provaram os cigarros eletrônicos.

Fabricantes dos dispositivos reivindicam a liberação de vendas dos cigarros eletrônicos no Brasil sob argumento de que eles oferecem risco reduzido à saúde, em comparação ao cigarro tradicional, e por isso deveriam ser liberados como alternativa para uso adulto. Também dizem que o veto não impede a venda irregular.

Por meio de nota após a decisão da Anvisa, a Philip Morris Brasil afirmou que "seguirá mantendo o diálogo sobre

a regulamentação do tabaco aquecido". A empresa argumenta que seu produto é "diferente dos chamados cigarros eletrônicos".

Já a BAT Brasil (ex-Souza Cruz) diz que o processo regulatório "não terminou". "Novas rodadas de debate com as empresas, especialistas, consumidores, sociedade civil e organismos internacionais são fundamentais para que a decisão final da Anvisa se pautasse pelas evidências científicas mais atuais sobre vaporizadores", afirmou a empresa.

A empresa diz ainda que "dezenas de países já entenderam a importância da redução de riscos como parte de suas políticas de controle do tabaco e, diante dessa realidade, avançaram na regulamentação desses dispositivos".

Os cigarros eletrônicos surgiram nos anos 2000 e tiveram crescimento impulsionado, inicialmente, por empresas novas. Depois, grandes multinacionais de tabaco como British American Tobacco (BAT), Philip Morris e Altria compraram participações em empresas de cigarros eletrônicos ou criaram as próprias marcas.

Hoje, são cerca de 30 mil marcas de cigarros e líquidos

à venda na Europa. Em 2014, as vendas globais eram de US\$ 2,76 bilhões (R\$ 14,8 bilhões). Após cinco anos, saltaram para US\$ 15 bilhões (R\$ 80,7 bilhões).

Os cigarros eletrônicos já são proibidos no Brasil pela Anvisa desde 2009, mas o tema voltou ao debate na agência. O Brasil, reconhecido internacionalmente pelo sucesso nas medidas de controle ao tabagismo, faz parte de um grupo de 32 países que proíbem os dispositivos. Outros 79 liberam a venda de cigarros eletrônicos, com mais ou menos restrições.

Em países onde os cigarros eletrônicos está liberado, há tentativas de restrição ao uso. A Comissão Europeia, por exemplo, propôs no fim do mês passado barrar a venda de produtos de tabaco aquecidos com sabor, após aumento das vendas em seis países.

Nos Estados Unidos, a agência sanitária americana, a FDA, tentou barrar a comercialização de uma das marcas mais populares por falta de evidências de riscos à saúde. A empresa, no entanto, conseguiu na Justiça autorização para continuar vendendo os produtos.

## PREFEITURA MUNICIPAL DE TAQUARITINGA DO NORTE - PE AVISO DE LICITAÇÃO

### PROCESSO LICITATÓRIO Nº 032/2022 - TOMADA DE PREÇOS Nº 002/2022

Processo Licitatório nº 032/2022. Tomada de Preços nº 002/2022. OBJETO: contratação de empresa especializada em Engenharia para a execução de pavimentação da Rua Vanessa Valeska Silva, no Distrito de Pão de Açúcar deste Município, numa extensão de 1.160,00m<sup>2</sup>, conforme Projeto Básico, através do Termo de Adesão nº 133/2015 ao FUNDO ESTADUAL DE APOIO AO DESENVOLVIMENTO MUNICIPAL - FEM - EMENDA PARLAMENTAR Nº 553/2021 e recursos próprios a título de contra-partida. Valor máximo aceitável R\$ 144.178,75 (cento e quarenta e quatro mil cento e setenta e oito reais e setenta e cinco centavos). A sessão de abertura será às 10:00 horas do dia 25/07/2022. Local: Auditório Municipal, no prédio sede da Prefeitura de Taquaritinga do Norte, sita a Rua Pe. Berenguer s/nº Centro Taquaritinga do Norte - PE. Edital na íntegra à disposição dos interessados no Setor de Licitações, no endereço acima, no site [www.taquaritingadonorte.pe.gov.br](http://www.taquaritingadonorte.pe.gov.br) - Portal da Transparência (outras publicações avisos de licitações - aviso de editais/editais), e-mail: [licit.taqdonorte@hotmail.com](mailto:licit.taqdonorte@hotmail.com). Informações complementares de segunda a sexta-feira, das 8:00 às 13:00 horas, exceto feriados pelos telefones: (81) 3733-2173 e 3733-1156. Taquaritinga do Norte, 06 de julho de 2022.

Josenilda Cabral Cavalcante de Menezes - Presidente CPL.



## AUTARQUIA EDUCACIONAL DO VALE DO SÃO FRANCISCO - AEVSF FACULDADE DE PETROLINA - FACAPE

### AVISO DE LICITAÇÃO

Processo Licitatório nº 018/2022  
Pregão Eletrônico SRP nº 014/2022

A AEVSF/FACAPE informa aos interessados que se realizará a seguinte Licitação: **UASG: 458688, Processo Licitatório nº 018/2022**. Modalidade: **Pregão Eletrônico SRP nº 014/2022**, em conformidade com o Decreto nº 10.024/2019. Tipo: MENOR PREÇO, julgamento: POR ITEM. Objeto: **REGISTRO DE PREÇOS PARA AQUISIÇÃO EVENTUAL E FUTURA DE LAMINÁRIO PARA O CURSO DE BACHARELADO EM MEDICINA EM IMPLANTAÇÃO NA AEVSF/FACAPE**. Total de itens licitados: 03. **Edital: 07/07/2022** das 08h00 às 12h00 e das 14h00 às 17h00 no endereço: BR 203, km 02, Campus Universitário, s/nº, Vila Eduardo, Petrolina/PE, [www.comprasnet.gov.br](http://www.comprasnet.gov.br) ou [www.facape.br](http://www.facape.br). Entrega das propostas a partir de 07/07/2022 no site [www.comprasnet.gov.br](http://www.comprasnet.gov.br). Valor estimado: **R\$ 128.008,25**. **Abertura das Propostas: 22/07/2022 às 10hs** (dez) horas no site: [www.comprasnet.gov.br](http://www.comprasnet.gov.br).

Petrolina/PE, 06/07/2022  
Marcos dos Santos Santana  
(Pregoeiro)



# Cidades

**VARIOLA DOS MACACOS** Secretaria de Saúde de Pernambuco investiga caso de homem de 25 anos internado com sintomas da doença

## Primeiro caso suspeito

AMANDA AZEVEDO  
aazevedo@jc.com.br

Pernambuco registrou, ontem, o primeiro caso suspeito de varíola dos macacos (monkeypox). De acordo com a Secretaria Estadual de Saúde (SES-PE), trata-se de jovem de 25 anos, morador de Guarulhos, em São Paulo.

O paciente teve contato com europeus em uma comemoração no estado onde reside, e chegou a Pernambuco no dia 23 de junho para visitar familiares em Paulista, no Grande Recife.

No dia 30 de junho, o jovem começou a apresentar quadro de febre, adenomegalia (aumento dos linfonodos do pescoço), erupção cutânea e linfogranuloma venéreo (linfonodos inchados na região genital e virilha).

vírus respiratórios clamídia e gonococo, por exemplo)", explicou a SES-PE, em nota.

O paciente tem quadro de saúde considerado estável e foi colocado em isolamento domiciliar. Até o momento, nenhum familiar dele apresentou sintomas de varíola dos macacos.

A Secretaria de Saúde notificou o Ministério da Saúde (MS) e monitora o caso junto à Secretaria Municipal de Saúde de Paulista, que está realizando o acompanhamento do paciente com suspeita de varíola dos macacos, coleta de exames complementares e a vigilância dos contatos próximos.

No País, há 106 casos da doença confirmados. Desse total, 75 só em São Paulo.

A varíola dos macacos é causada pelo vírus Monkeypox do gênero Orthopoxvirus e família Poxviridae. O nome deriva da espécie em que a doença foi inicialmente descrita em 1958. Trata-se de uma doença zoonótica viral, cuja transmissão para humanos pode ocorrer por meio do contato com animal ou humano infectado ou por materiais contaminados.

Embora o reservatório seja desconhecido, os principais animais suspeitos são pequenos roedores naturais das florestas tropicais da África Ocidental e Central. O Monkeypox é comumente encontrado nessas regiões, e pessoas com o vírus são ocasionalmente identificadas fora delas, normalmente relacionadas a viagens para áreas onde a varíola dos macacos é endêmica.

Apesar do nome, os primatas não humanos não devem sofrer qualquer tipo de retaliação: eles não são reservatórios e o surto atual não tem relação com eles.

A transmissão entre humanos ocorre principalmente por meio de contato com lesões de pele ou mucosa de pessoas infectadas, secreções respiratórias ou objetos contaminados. O período de incubação é tipicamente de 6 a 16 dias.

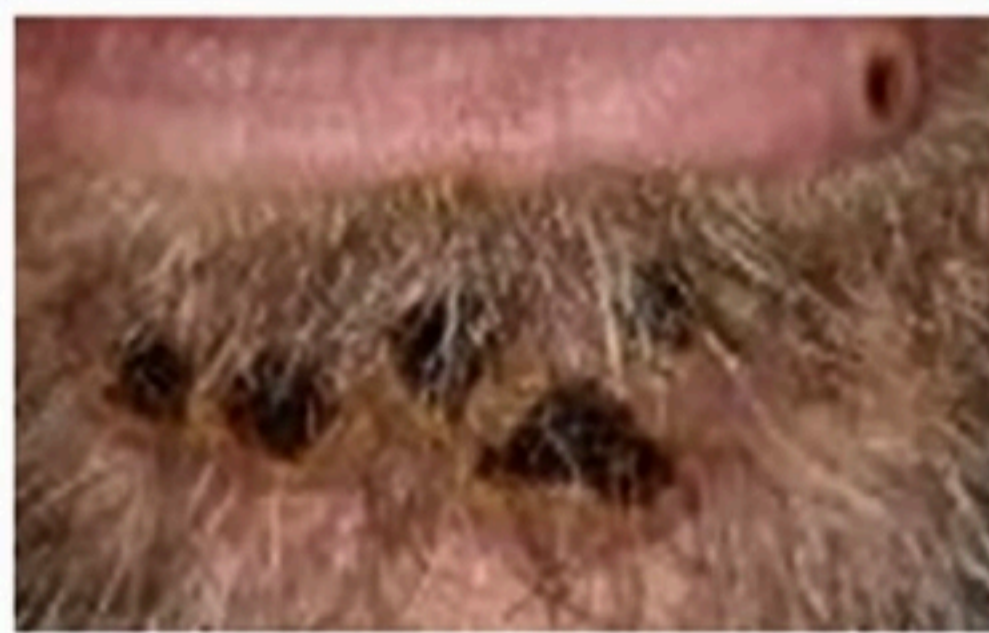

**DOENÇA** Ministério da Saúde confirmou, até ontem, 106 casos da varíola dos macacos no País. A maioria dos casos está em São Paulo

Paciente tem quadro de saúde considerado estável

Com os sintomas de varíola dos macacos, o jovem procurou a Clínica do Homem do Recife, na Soledade, Centro do Recife.

"No serviço, foi realizado teste de triagem para detecção de sífilis, que apresentou resultado negativo, além da coleta de swab nasofaríngeo e esfregaço da lesão para análise e determinação de diagnóstico. As amostras coletadas serão encaminhadas para o Laboratório de Enterovírus da Fiocruz/RJ, referência para o diagnóstico da monkeypox (varíola dos macacos). O Laboratório Central de Saúde Pública de Pernambuco (Lacen-PE) também realizará investigação para detecção de outras doenças (arboviroses, exantemáticas, enterovírus,

### Entenda a doença

ARTES JC

#### Transmissão

- Contato com o vírus de um animal, humano, fluidos corporais ou material de lesão;
- O vírus geralmente entra no hospedeiro pelo trato respiratório, pela superfície da mucosa ou por rupturas na pele;
- O tempo de incubação é geralmente de 7 a 14 dias;

- As taxas de transmissão estimadas podem chegar a 73%;
- Indivíduos podem transmitir o vírus desde o primeiro dia antes do aparecimento da erupção até 21 dias



#### Sintomas

- Febre;
- Dor de cabeça;
- Dores musculares;
- Lesões nas mucosas e na pele;
- Inchaço nos gânglios no pescoço, virilha ou axila (linfadenopatia)

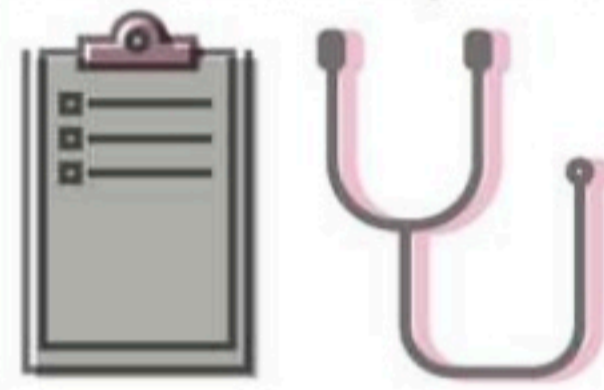

### HOSPITAL DA RESTAURAÇÃO

## Restauração sofre uma interdição ética

Enfermaria do Hospital da Restauração (HR), na área central do Recife, sofreu uma interdição ética ontem pelo Conselho Regional de Enfermagem de Pernambuco (Coren-PE).

Os serviços de enfermagem das alas laranja (1 e 2) e vermelha do HR foram os atingidos. A assessoria da unidade de saúde, no entanto, afirma que o serviço segue funcionando normalmente.

A decisão foi publicada no Diário Oficial da União (DOU) e tem como principal fundamento "a comprovação da incapacidade da unidade em oferecer segurança aos profissionais e pacientes para a manutenção dos cuidados prestados".

A chefe do Departamento de

Fiscalização do Coren-PE, Ivana Andrade, afirmou que os pacientes já admitidos continuarão sendo atendidos. No entanto, não será permitida a admissão de novos pacientes.

"Há risco evidente de comprometimento da integridade física destes, especialmente com os últimos incidentes de desabamento da estrutura", explicou.

O Coren-PE afirmou que o HR apresenta graves problemas estruturais, além de outras dificuldades relacionadas a falhas nos sistemas elétricos e hidráulicos.

Em entrevista coletiva, o diretor do hospital, Miguel Arcanjo, disse ter recebido com surpresa a interdição ética. "Estamos diante da emergência que atende todos os pro-



**PROBLEMAS ESTRUTURAIS** Coren-PE diz que medida vai garantir a segurança de pacientes e profissionais

los de traumas do estado de Pernambuco. E a enfermagem tem um papel fundamental na assistência ao paciente. Nós, enquanto médicos, recebemos os pacientes e fazemos as medidas cabíveis, mas a enfermagem é que continua o procedimento, o cuidado com o paciente", explicou.

"Conversamos com grupo de enfermagem do hospital e os profissionais entenderam a situação e continuamos a trabalhar normalmente. Com relação ao mês de maio, hoje nós temos 35% a 40% a menos de pacientes na emergência. Esses pacientes nós conseguimos encaminhá-los para o antigo Hospital Alfa (Hospital Nossa Senhora das Graças) assim que eles saem do protocolo cirúrgico", disse.

### Tábua de Marés



HOJE

03h22.....0,8m  
09h35.....1,9m  
16h07.....0,7m  
22h15.....1,9m



AMANHÃ

04h30.....0,8m  
10h43.....1,9m  
17h16.....0,7m  
23h22.....1,9m



# Cidades

**ASSISTÊNCIA** Famílias que tiveram prejuízos por causa das chuvas encontraram dificuldade para receber dinheiro prometido pelo governo

## Fila e sofrimento por auxílio

**KATARINA MORAES**  
kgonzaga@jc.com.br

Após oito horas na fila da Central de Atendimento do Cadastro Único para Programas Sociais (CadÚnico), na área central do Recife, na manhã de ontem, a autônoma Fabiana Torres fez um desabafo.

“É como se a gente não tivesse valor algum. Se a gente ganhou, é direito nosso. Tenho provas de que perdi tudo. Cadê o governo? É como se fosse prazeroso humilhar a população.” O relato representa a batalha que os pernambucanos têm enfrentado para receber os auxílios prometidos às vítimas das chuvas.

Até ontem, a Secretaria Estadual de Desenvolvimento Social, Criança e Juventude de Pernambuco (SDSCJ) incluiu 74 mil famílias de 23 municípios do Estado para receber os R\$ 1.500 do Auxílio Pernambuco. Em 24 horas, mais quatro municípios devem receber o montante. Outros quatro previstos: Escada, Passira, Chã Grande e São José da Coroa Grande, seguem com pendências cadastrais que os impedem de receber os valores.

Isso significa que 90,11% da verba destinada aos auxílios já foi liberada pelo Estado e está na conta dos municípios. E que, mesmo assim, diversos protestos são realizados diariamente em cidades da Região Metropolitana do Recife em cobrança dos valores prometidos - por gente que encontra, dessa forma, um jeito de ser ouvida.

Ontem pela manhã foram registradas manifestações fei-



**ESPERA** Logo cedo, longa fila já aguarda abertura da Central de Atendimento do CadÚnico, no Recife

### Protestos foram registrados ontem em várias partes da capital

tas por moradores da Comunidade Areal, no bairro de Apipucos, Zona Norte do Recife, de Lagoa Encantada, no Iburá, na Zona Sul, e da comunidade de Nova Morada, na Caxangá, na Zona Oeste.

“A gente está aqui para saber o que vai ser feito. Tiveram três óbitos no local e até

agora a gente não recebeu nenhum auxílio, a não ser os R\$ 300 [auxílio moradia]. Tem outras comunidades que recebem o Auxílio Pernambuco, e a gente, até agora, nada. É só balela”, lamentou o autônomo Anderson Enoque, que perdeu a cunhada e os sobrinhos pequenos em um deslizamento e teve a casa interditada após as chuvas.

No Recife, os munícipes que tiveram perdas devem receber R\$ 2,5 mil, que representam os R\$ 1,5 mil advindos do Estado, e outros R\$ 1 mil do poder municipal. Em outras cidades, como Jaboatão dos Guararapes e Olinda, os benefícios não são acumulativos - sendo o municipal dado a quem ficou abri-

gado nos alojamentos da prefeitura, e o estadual a quem teve prejuízo pelos temporais e se enquadra nos critérios do governo de Pernambuco.

Para terem o benefício aprovado, os pernambucanos precisam passar por uma longa burocracia. Inicialmente, a Defesa Civil de cada cidade precisa comprovar que o cidadão teve prejuízos, a partir de visitas presenciais. Depois, é conferido se ele é inscrito no CadÚnico, uma exigência para o recebimento. Se tiver, é feito o cadastramento no banco - que precisa confirmar que a conta pertence ao candidato ao auxílio e enviar a liberação para as prefeituras. Só então o depósito é feito.

## Governador explica demora no repasse

**MIRELLA ARAÚJO**  
msaraujo@jc.com.br

O governador Paulo Câmara afirmou que o Executivo tem feito conversas permanentes com as prefeituras para que os recursos do Auxílio Pernambuco possam chegar às vítimas das chuvas. Ele considerou, inclusive, que a burocracia das gestões municipais “seria relativamente simples”.

“Estamos em contato permanente com as prefeituras. Nós vemos que algumas prefeituras têm conseguido andar mais rápido e estamos em uma busca ativa, orientando que é preciso realmente também ir atrás das pessoas para elas serem identificadas e saberem que têm direito, porque esse auxílio já foi liberado. Falta apenas as pessoas se cadastrarem”, declarou o governador, ao participar da abertura da 22ª edição da Fenearte, ontem.

Acontece que com as chuvas, essas pessoas também perderam seus documentos. Diante disso, as solicitações para a retirada de novos documentos são direcionadas ao Instituto Tavares Buriel, para Carteira de Identidade, e ao Departamento Estadual de Trânsito (Detran), para a Carteira de Habilitação.

Soma-se esse percurso à análise lenta para validação do cadastro no CadÚnico.

O prefeito do Recife, João Campos, que também esteve presente na Fenearte, afirmou que mais de 10 mil pessoas residentes na capital pernambucana, já receberam o Auxílio Municipal e Estadual (AME). Mas, quando questionado sobre a demora dos recursos para atender a todas as famílias que precisam - são 32 mil cadastradas -, ele explica que esse é um processo complexo.

“Primeiro que a dimensão desse auxílio foi algo nunca antes realizado em nenhuma cidade brasileira. No Brasil, você não tem nenhuma cidade que tenha feito esse movimento tão robusto como Recife está fazendo. A gente tem todo um processo de vistorias e aprovação de cadastros, da necessidade, que muitas vezes, tem sido um ponto ainda a ser superado, de várias pessoas que não estão inscritas no Cad Único e precisam estar inscritas”, declarou.

“Então temos empregado um esforço grande com toda equipe mobilizada. Estamos falando de um volume muito grande de investimentos e sabemos que isso precisa ter a garantia da efetividade do valor e onde está chegando”, afirmou.

### CASO BEATRIZ

## Investigação finalmente é concluída

**RAPHAEL GUERRA**  
rguerra@tvjornal.com.br

Após quase seis anos e sete meses, a Polícia Civil de Pernambuco finalmente concluiu as investigações relacionadas ao assassinato brutal da menina Beatriz Angélica Mota, de 7 anos, que ocorreu em um colégio particular em Petrolina, no Sertão. O suspeito, identificado como Marcelo da Silva, de 40 anos, foi indiciado pelo crime de homicídio qualificado. Ele confessou o crime.

A conclusão do inquérito foi remetida ao Ministério Público de Pernambuco (MPPE) na última segunda-feira. “Vale ressaltar que o procedimento segue sob sigredo de Justiça e, por isso, não podem ainda ser fornecidos maiores dados sobre as investigações”, informou, em nota, a Polícia Civil.

Agora, caberá aos promotores de Justiça responsáveis pela análise do caso a decisão de concordar com a conclusão da polícia e denunciar o suspeito por homicídio qualificado ou pedir mais diligências. O MPPE pode ainda decidir por mudar a tipificação penal, antes de enviar o processo à Justiça.

O MPPE informou, em nota, que “irá analisar com a maior brevidade possível, devido à quantidade de material produzido na investigação, observando a necessidade de apreciar com cautela e respon-



**CRIME BRUTAL** Beatriz Mota foi assassinada a facadas durante uma festa no colégio onde estudava, em 2015



**CELERIDADE** Mãe da menina, Lucinha Mota afirmou, em vídeo, que espera que a justiça seja feita logo

sabilidade todo o inquérito, para as providências legais”.

Em janeiro, mesmo com o caso sob sigredo de justiça, a Secretaria de Defesa Social (SDS) divulgou a descoberta do suspeito, inclusive com dados sobre ele, numa coletiva de imprensa. Agora, seis meses depois, usa-se o argumento do sigilo para não detalhar a conclusão da investigação.

O fato é que, segundo a polícia, o suspeito Marcelo da Silva foi o homem que encontrou no Colégio Nossa Senhora Auxiliadora, durante uma festa de formatura, e assassinou a facadas Beatriz. Ele foi identificado por meio do cruzamento de DNA, a partir das amostras coletadas na faca usada no crime, que ocorreu em 10 de dezembro de 2015.

A descoberta do suspeito ocorreu duas semanas após os pais de Beatriz caminharem por 23 dias, de Petrolina até o Recife, para cobrar justiça. A caminhada, que encontrou apoiadores em todas as cidades, teve repercussão nacional e expôs a demora da polícia para solucionar o crime.

Após o resultado ser positivo, os delegados foram ao presídio onde o suspeito cumpre pena por outros crimes e, em depoimento gravado, ele confessou ser o autor da morte de Beatriz.

Na gravação, o suspeito afirmou ter esfaqueado a criança após ela se desesperar ao vê-lo com uma faca dentro do co-

légio. Na ocasião, Beatriz havia se afastado dos pais para beber água. “Ela olhou para a minha perna, eu estava sentado. Ela olhou e disse: ‘você está armado aí, é uma faca’. Ela ficou com medo, se intimidou. Eu disse desse jeito: ‘cala a boca, fique caladinha, não saia enquanto vou embora, fique bem quietinha’. Ela começou a gritar. Eu, descontrolado, eu não sei nem onde é que estavam acontecendo as perfurações, o quarto era todo escuro”, disse o suspeito. O corpo da menina foi encontrado numa sala desativada do colégio.

Para embasar ainda mais o inquérito, o MPPE solicitou, ainda em janeiro, mais diligências antes de decidir pela denúncia à Justiça. Uma reprodução simulada foi realizada. Mas o suspeito - por orientação do advogado dele - não participou da simulação. O suspeito segue preso.

### EXPECTATIVA

Lucinha Mota, mãe de Beatriz, publicou vídeo nas redes sociais comentando a conclusão do inquérito. Ele disse ter tido acesso a todos os volumes. “Agora a gente vai aguardar o posicionamento do Ministério Público. espero sinceramente que não demore, porque estamos há mais de seis anos aguardando que a justiça seja feita. A gente espera agora celeridade”, afirmou.



# JC Negócios

FERNANDO CASTILHO  
castilho@jc.com.br  
Twitter: jc\_negocios  
Telefone: (81) 3413.6536



## Tempo de Paulo e do PSB

Vida difícil do governador Paulo Câmara nos último seis meses de governo. Ele programava fechar seus dois períodos de administração com um pacote de investimentos que estimou em R\$ 5 bilhões, mas desde maio ninguém está interessado nas ordens de serviços que se esforça para assinar pelo interior.

No começo de junho, uma tempestade de chuvas desorganizou sua programação obrigando-o a deslocar, até agora, mais de R\$ 250 milhões para atender as vítimas. Era dinheiro para pagar um sistema de barragem completo que virou assistência social.

Não é seu único problema. O confronto com o presidente Jair Bolsonaro lhe impôs - como aos demais governadores - uma derrota política que, pelas primeiras contas, deve custar ao Estado ao menos R\$ 4,1 bilhões até 2023, obrigando-o a baixar a alíquota do ICMS de combustíveis e energia elétrica.

O governador pernambucano, de fato, tem insistido que a campanha política está causando uma destruição grave no federalismo brasileiro. Mas precisou mandar um projeto de lei que assegura a perda de receitas. O seu secretário de Fazenda - que lidera o Comsefaz - não conseguiu convencer, sequer, a bancada do Estado, embora dois parlamentares o tenham apoiado a tese.

E para completar, ainda tem que pedir votos para um correligionário, que votou a favor de todas as perdas que seu caixa terá neste ano e nos próximos anos. Com tantas notícias ruins, Paulo Câmara corre o risco de ver seu Projeto Retomada parar. Embora, depois dele, seu partido acredite que "O tempo bom vai voltar".

## O sucesso de renda do São João



A Secretaria de Turismo do Estado calcula que os festejos de São João movimentaram uma receita turística de R\$ 444 milhões, 3% mais que 2019 (R\$ 433 milhões) com fluxo global de 1 milhão e 42 mil pessoas, dos quais 529 mil pernoveram no destino e 513 mil fizeram o "bate e volta". O levantamento ouviu 1,8 mil pessoas nas cidades de Arcoverde, Caruaru, Gravatá e Petrolina. Deles, 78% residem no Estado, 6,09% da Bahia, 3,77%, de Alagoas, 2,82% da Paraíba e 1,61% São Paulo (1,61%).

## O 5G real no DF

A TIM lançou comercialmente a primeira rede 5G Standalone do Brasil, operando em Brasília após liberação oficial da frequência de 3,5 GHz da Anatel. Ativou 100 das 200 antenas previstas antenas, alcançando 50% da população da Capital Federal.

## Carbono Social

Criada em Delmiro Gouveia (AL) a primeira Associação de Produtores de Crédito de Carbono Social do Bioma Caatinga, formada por donos de áreas preservadas em Alagoas, Bahia, Pernambuco e Sergipe focada no mercado de Crédito de Carbono Social.

## Neoenergia e...

A Neoenergia fornecerá, por 10 anos, energia renovável à Ambev para uso em suas unidades, além da emissão de Certificados de Energia Renovável (I-REC, na sigla em inglês) para todo o período no modelo PPA (no inglês, Power Purchase Agreement).

## ...Ambev verde

A energia virá do complexo Neoenergia Oitis, com capacidade instalada de 566,5 MW e 12 parques instalados entre a Bahia e o Piauí. Com Chafariz (PB) e Oitis (PI e BA), a capacidade instalada da Neoenergia chegará a 1,6 GW.

## TV Sebrae no ar

Entrou no ar o Canal Empreender, plataforma de TV que oferece programação exclusiva voltada ao empreendedorismo, disponível 24h no canal 605 Vivo e acesso via internet, aplicativos e outros meios digitais do Sebrae.

## Sem empreiteira

A Itaúsa e a Votorantim compraram as ações da Andrade Gutierrez Participações na CCR pagando quase R\$ 4,1 bilhões. A Itaúsa comprou 10,33% das ações e dessa forma sai da companhia fundada em 1999 por ela, a Camargo Corre e outros sócios.

## Força do agro

O Sicoob, que é um dos mais tradicionais agentes financeiros da produção agrícola do Brasil, programa financiar R\$ 41 bilhões na Safra 2022/2023 para produtores rurais cooperados, com um aumento de 71%, comparado ao ano-safra anterior.

## Home Office

Pesquisa da Faculdade de Economia e Administração USP com a FIA (Fundação Instituto de Administração) revela que 78% dos brasileiros adotariam o Home Office. Mas 23% se preocupam com o excesso de trabalho que relataram jornadas de até 70 horas semanais.

# Economia

## ● Mercado (06/07/22)

**Investimentos Sicredi Recife.**  
Aqui, o seu dinheiro rende mais.

Abra a sua conta!

Poupança com isenção de IR e IOF para Pessoas Físicas.

2101.6161 | @sicredirecife

Dólar Data	Comercial		Paralelo		Turismo	
	Compra	Venda	Compra	Venda	Compra	Venda
30/06	5,2343	5,235	5,370	5,470	5,370	5,445
01/07	5,3207	5,321	5,440	5,540	5,430	5,524
04/07	5,3247	5,326	5,460	5,560	5,430	5,530
05/07	5,3883	5,389	5,520	5,620	5,500	5,600
06/07	5,4595	5,460	5,570	5,670	5,530	5,627

### Cotações de outras moedas (valores de compra do Banco Central em R\$)

Coroa sueca	Franco suíço	Libra	Rublo
0,5140	5,5820	6,4610	0,087
Euro	lone	Peso argentino	Peso mexicano
5,5240	0,0400	0,0420	0,2620

### Índices de inflação

MÊS/ANO	INPC IBGE	IPCA IBGE	IGP/DI FGV	IGP/M FGV	INCC/DI FGV
DEZEMBRO/2021	0,73%	0,73%	1,25%	0,87%	0,35%
JANEIRO /2022	0,67%	0,54%	2,01%	1,82%	0,71%
FEVEREIRO /2022	1,00%	1,01%	1,50%	1,83%	0,38%
MARÇO /2022	1,71%	1,62%	2,37%	1,74%	0,86%
ABRIL /2022	1,04%	1,06%	0,41%	1,41%	0,90%
MAIO /2022	0,45%	0,47%	0,69%	0,52%	2,28%
JUNHO /2022				0,59%	
Acumulado no ano	4,96%	4,78%	6,44%	8,16%	5,28%
Acumulado 12 meses	11,90%	11,73%	13,53%	10,70%	11,59%

### Aluguel

#### Mês de reajuste (multiplicar por):

IGP-M-FGV	MAIO	1,1466	JUNHO	1,1072
IGP-DI-FGV	MAIO	1,1466	JUNHO	1,1056
INPC-IBGE	MAIO	1,1247	JUNHO	1,119
IPC-FIPE	MAIO	1,1216	JUNHO	1,1228
IPCA-IBGE	MAIO	1,1213	JUNHO	1,1173

**Nota:** Fatores válidos para contratos cujo último reajuste ou acordo ocorreu há um ano

### Taxa Selic (ao mês)

Março	Abril	Maio
0,93%	0,83%	1,03%

### Poupança (Aplicação a partir de 4/5/12)

Dia/Mês	Índice	Dia/Mês	Índice
01/07	0,6972	06/07	0,6972
02/07	0,6972	07/07	0,6972
03/07	0,6972	08/07	0,6972
04/07	0,6972	09/07	0,6972
05/07	0,6972	10/07	0,6972

### Outros indicadores

Índices	Maio	Junho
Sal. mínimo (R\$)	1.212,00	1.212,00
TJLP (no ano)	0,57%	0,57%

Crédito no dia 10 de cada mês (TR + juros de 3% ao ano)

### Contribuições para o INSS

#### Contribuintes Individuais e facultativos

Contribuintes Individuais e facultativos	Sal. de Contribuição	Alíquota
Contribuintes Individuais com remuneração auferida pelo exercício de sua percebida atividade por conta própria	Remuneração efetivamente percebida	20%
Contribuintes Individuais com remuneração auferida de uma ou mais empresas	Remuneração efetivamente percebida	11% (retida pelas empresas contratantes)
Facultativos pelo contribuinte	Valor declarado	20%

Limite do Salário de Contribuição - Mínimo: R\$ 1.212,00 / Máximo: R\$ 7.088,50

#### Salário-família (filho de até 14 anos incompletos)

Até R\$ 1.655,98 R\$ 56,47

#### Empregado, empregado doméstico e trabalhador avulso

Salário-de-contribuição (R\$)	Alíquota(%)	Salário-de-contribuição (R\$)	Alíquota(%)
até 1.212,00	7,5%	de 2.427,80 até 3.641,69	12,0%
de 1.212,01 até 2.427,79	9,0%	de 3.641,70 até 7.088,50	14,0%

### Imposto de renda

Base de cálculo	Alíquota (%)	Parcela a deduzir (R\$)
Até R\$ 1.903,98	Isento	-
De R\$ 1.903,99 até R\$ 2.826,65	7,5%	R\$ 142,80
De R\$ 2.826,66 até R\$ 3.751,05	15,0%	R\$ 354,80
De R\$ 3.751,06 até R\$ 4.664,68	22,5%	R\$ 636,13
Acima de R\$ 4.664,68	27,5%	R\$ 869,36

Deduções: 1) R\$ 189,59 por dependente; 2) R\$ 1.903,98 por aposentados, pensionistas e transferidos para a reserva remunerada a partir do mês que completar 65 anos; 3) Valor das contribuições para a Previdência Social da União, dos Estados, do Distrito Federal e dos municípios; 4) Pensão alimentícia efetivamente paga; 5) Contribuição para entidades de previdência complementar e para o Fapi.



# Economia

**OLHA AS FÉRIAS** Ao longo do mês de julho, RioMar Recife recebe a Missão Star Wars, feira de livros, shows e realiza cursos para a criançada

# Aventura e diversão no RioMar

**ANA MARIA MIRANDA**

amiranda@ne10.com.br

A temporada de Férias RioMar já começou e promete garantir a animação da criançada no mês de julho. Não só os pequenos, como toda a família, poderão se divertir com a programação que inclui minicursos, um evento de Star Wars, cinema, boliche, entre outros.

O RioMar Recife recebe a Missão Star Wars, evento inédito no Brasil. A atração, que é licenciada pela Disney e Lucasfilm, fica na Praça de Eventos 1, no Piso L1. O espaço conta com labirinto vertical e seus desafios, oficina de jogos, labirinto Groug, estações Game VR e Treinamento Jedi.

O treinamento Jedi retorna para os fãs que desejam garantir o seu certificado de Jedi. Cada ingresso adquirido para uma criança dá direito a um acompanhante grátis. A faixa etária é a partir dos 5 anos. O regulamen-



**INÉDITO** Star Wars Experience no RioMar Recife é licenciada pela Disney e chega pela primeira vez no Brasil

to completo da atração está disponível no portal Viva RioMar.

O RioMar promove ainda uma nova edição exclusiva do minicurso de Teatro Infantil. As aulas serão ministradas pela atriz e professora Angélica Zenith.

O objetivo do minicurso é despertar nas crianças habilidades criativas, através de exercícios que trabalham a expressão corporal, fácil, vocal, o senso de coletividade e de observação.

O curso será realizado no Tea-

tro RioMar, Piso L4, nos dias 12 e 13 de julho, das 9h às 12h. A duração das aulas será de 6h, sendo 3h por dia. Para participar, as crianças têm que ter entre 7 e 12 anos. As vagas são limitadas; a venda dos ingressos começou

no site do Teatro RioMar e na bilheteria do local.

As crianças que gostam de ir ao cinema também terão várias opções no mês de julho. No Cinemark, as estreias "Minions 2: A Origem de Gru" e "Thor: Amor e Trovão" garantem empolgar o público infantil e adolescente. O filme Lightyear, que conta a origem do astronauta de Toy Story, também está em cartaz.

No Game Station, tanto as crianças como os adultos podem se divertir. Localizado no Piso L3, o parque tem várias máquinas de jogos arcade, simuladores de realidade virtual, jogos de habilidade, espaço baby e sinuca. O boliche também está disponível para toda a família.

Em julho, também ocorre no RioMar Recife a feira Eu Amo Ler, na Praça de Eventos 2. O evento terá títulos famosos e edições especiais para o leitor. A Livraria Leitura, no Piso L2, também está de portas abertas com seu acervo de livros e objetos de papelaria.

No Teatro RioMar, a programação inclui Adriana Calcanhotto (21 de julho), Maurício Manieri (22 de julho) e Manu Gavassi (24 de julho). Mais informações podem ser obtidas no site oficial do teatro.

## GASTRONOMIA

Como qualquer passeio fica melhor com um lanche, os pais e responsáveis podem verificar os cardápios infantis dos restaurantes do RioMar.

Toda a família pode aproveitar o Espaço Gourmet, localizado no Piso Térreo e L1, com Barchef, Pobre Juan, Douro In e Outback, assim como a Praça de Alimentação e Boulevard de Restaurantes, no Piso L3, com opções que incluem Giraffas, Armazém Guimarães, Tapa de Cuadril, Camarada Camarão, Madero e Tio Armênio.

Para a sobremesa, quem gostar de sorvete pode procurar a Bacio di Latte e a San Paolo, a Romeo e Giuletta e os picolés da Frisabor.

**S.C.A.B. GESTORA DE BENS E PARTICIPAÇÕES SOCIETÁRIAS S/A** - CNPJ (MF) Nº 11.227.289/0001-00 - **RELATÓRIO DA ADMINISTRAÇÃO** - Senhores acionistas, do desempenho das nossas atividades e em cumprimento às disposições legais e estatutárias, submetemos à apreciação de V. Sas. o Balanço Patrimonial, Demonstração de Resultado, a Demonstração das Mutações do Patrimônio Líquido e as Demonstrações dos Fluxos de Caixa, relativas aos exercícios findos em 31 de dezembro de 2021 e de 2020. Colocamo-nos às disposições dos Srs. Acionistas para quaisquer esclarecimentos ou informações adicionais. Recife, 26 de abril de 2022. A Administração.

Balanço patrimonial em 31 de dezembro - (Em reais)			Demonstração das mutações do patrimônio líquido - Exercícios findos em 31 de dezembro - (Em reais)					
	Nota	2021	2020	Capital social	Reserva legal	Reserva de retenção de lucros	Lucros (Prejuízos) acumulados	Total
<b>Ativo</b>								
<b>Circulante</b>								
Caixa e equivalentes a caixa	5	11.939.214	15.772.869					
Impostos a recuperar		380.122	277.306					
Total do ativo circulante		12.319.336	16.050.175					
<b>Não circulante</b>								
Realizável a longo prazo								
Partes relacionadas		-	15.520.000					
Investimentos	6	121.526.600	96.914.633			10.208.985	(10.208.985)	
Imobilizado	7	32.707.601	10.822.767					
Total do ativo não circulante		154.234.201	123.257.400					
<b>Total do ativo</b>		<b>166.553.537</b>	<b>139.307.575</b>					
<b>Passivo</b>								
<b>Circulante</b>								
Obrigações sociais		86.119	106.178					
Impostos a recolher		52.485	68.600					
Outras contas a pagar	7	7.067.225	2.661.792					
Total do passivo circulante		7.205.829	2.836.030					
<b>Não circulante</b>								
Total passivo não circulante		-	-					
<b>Patrimônio líquido</b>	8							
Capital social		11.216.162	11.216.162					
Reservas de lucros		148.131.546	125.255.383					
Total do patrimônio líquido		159.347.708	136.471.545					
<b>Total passivo patrimônio líquido</b>		<b>166.553.537</b>	<b>139.307.575</b>					

As notas explicativas são parte integrante das demonstrações financeiras.

Demonstração do resultado - Exercícios findos em 31 de dezembro - (Em reais)			2021			2020		
	Nota	2021	2020					
Receita operacional bruta		663.000	108.679					
(-) Deduções da receita		(24.199)	(3.967)					
Receita líquida	9	638.801	104.712					
(-) Custo das operações		-	-					
Lucro bruto		638.801	104.712					
(+/-) (Despesas) receitas oper.								
Despesas gerais e administ.	10	(91.459)	(576.197)					
Despesas tributárias	10	(296.740)	(109.547)					
Res. da equiv. patrimonial	6	21.191.151	10.337.409					
Receitas financeiras		20.802.952	9.651.665					
Despesas financeiras		1.343.760	728.527					
Resultado financeiro	11	1.335.283	683.605					
Resultado antes IR e CSLL		22.777.036	10.439.982					
(-) Provisão para CSLL		(140.033)	(67.063)					
(-) Provisão para IRPJ		(364.980)	(163.934)					
(-) Provisão para IRPJ		(505.013)	(230.997)					
<b>(=) Lucro líquido do exercício</b>		<b>22.272.023</b>	<b>10.208.985</b>					

2. Base de preparação - As demonstrações financeiras foram preparadas conforme as práticas contábeis adotadas no Brasil para pequenas e médias empresas, definidas no Pronunciamento Técnico CPC PME - Contabilidade para Pequenas e Médias Empresas, emitido pelo Comitê de Pronunciamentos Contábeis, e evidenciam todas as informações relevantes próprias das demonstrações financeiras, e somente elas, as quais estão consistentes com as utilizadas pela administração na sua gestão. Elas foram preparadas considerando o custo histórico como base de valor e ajustadas para refletir o seu valor justo. A preparação de demonstrações financeiras em conformidade com o CPC PME requer o uso de certas estimativas contábeis críticas e também o exercício de julgamento por parte da administração da Companhia no processo de aplicação das políticas contábeis. As áreas que requerem maior nível de julgamento e possuem maior complexidade, bem como aquelas cujas premissas e estimativas são significativas para as demonstrações financeiras, estão divulgadas nas Notas 3 e 4.

2.1 Moeda funcional e moeda de apresentação - Os itens incluídos nas demonstrações financeiras são mensurados de acordo com a moeda do principal ambiente econômico no qual a Companhia atua ("moeda funcional"). As demonstrações financeiras estão apresentadas em milhares de reais, que é a moeda funcional da Companhia e, também, a sua moeda de apresentação.

3. Principais políticas contábeis  
3.1 Caixa e equivalentes a caixa - Caixa e equivalentes de caixa incluem dinheiro em caixa, depósitos bancários e outros investimentos de curto prazo de alta liquidez, com vencimentos originais de até três meses (com risco insignificante de mudança de valor).

3.2 Provisões - Provisões são reconhecidas quando a Companhia tem uma obrigação presente (legal ou não formalizada) em consequência de um evento passado, é provável que benefícios econômicos sejam requeridos para liquidar a obrigação e uma estimativa confiável do valor da obrigação possa ser feita. Quando a Companhia espera que o valor de uma provisão seja reembolsado, em todo ou em parte, por exemplo, por força de um contrato de seguro, o reembolso é reconhecido como um ativo separado, mas apenas quando o reembolso for praticamente certo. A despesa relativa a qualquer provisão é apresentada na demonstração do resultado, líquida de qualquer reembolso.

3.3 Capital social - As ações são classificadas no patrimônio líquido. Os custos incrementais diretamente atribuíveis à emissão de novas ações são demonstrados no patrimônio líquido, em conta redutora do capital, líquidos de impostos.

3.4 Reconhecimento da receita - A receita compreende o valor justo da contraprestação recebida ou a receber pelo aluguel ou comercialização de imóveis no curso normal das atividades da Companhia. A receita é apresentada líquida de impostos, devoluções, abatimentos e descontos. Geralmente, o montante de receitas brutas é equivalente ao valor das notas fiscais emitidas. A Companhia reconhece a receita quando: (i) o valor da receita pode ser mensurado com segurança; (ii) é provável que benefícios econômicos futuros fluam para a entidade e (iii) critérios específicos tenham sido atendidos para cada uma das atividades da Companhia.

A receita financeira é reconhecida com base no método da taxa de juros efetiva. 3.5 Imposto de renda e contribuição social corrente - As despesas fiscais do período compreendem o imposto de renda e a contribuição social corrente. O imposto de renda é reconhecido na demonstração do resultado, exceto na proporção em que estiver relacionado a itens reconhecidos diretamente no patrimônio líquido.

Os encargos do imposto de renda e da contribuição social correntes são calculados com base nas leis tributárias em vigor ou substancialmente promulgadas, na data do balanço. 4. Estimativas e julgamentos contábeis críticos - A preparação das demonstrações financeiras requer que a administração utilize estimativas e premissas que afetem os valores reportados de ativos e passivos, a divulgação de ativos e passivos contingentes na data das demonstrações financeiras, bem como os valores reconhecidos de receitas e despesas durante o exercício. Os resultados reais podem ser diferentes dessas estimativas.

	2021	2020
Caixa geral	12.687	12.687
Bancos conta movimento	279.413	4.977
Aplicações financeiras	11.647.114	15.755.205
	11.939.214	15.772.869

	2021	2020
Loquipe Locação Equipamentos e Mão de Obra Ltda.	99,90%	99,90%
Locadora de Veículos Caxangá Ltda.	99,90%	99,90%
Imobiliária Carranca Ltda.	99,97%	99,00%
Andrade Barros Logística e Serviços Ltda.	99,90%	99,90%
Locadora de Veículos Confiança Ltda.	80,00%	80,00%

	2021	2020
No início do exercício	96.914.633	93.491.499
Baixas, líquidas	(99.184)	(15.275)
Aumento e integralização de capital	22.520.000	-
Dividendos recebidos	(19.000.000)	(6.899.000)
Participação no resultado das controladas	21.191.151	10.337.409
No final do exercício	121.526.600	96.914.633

	Edificações	Obras em andamento	Total
Em 31 de dezembro de 2020			
Saldo inicial	3.368.000	-	3.368.000
Adições, líquidas	7.393.290	61.477	7.454.767
Saldo contábil, líquido	10.761.290	61.477	10.822.767
Em 31 de dezembro de 2021			
Adições, líquidas	15.100.901	6.783.933	21.884.834
Saldo contábil, líquido	25.862.191	6.845.410	32.707.601
Taxas anuais de depreciação %	20	-	-

Do montante classificado em outras contas a pagar, R\$ 7.005.000 (sete milhões e cinco mil reais) refere-se a parcelas a vencer dos imóveis adquiridos.

8. Patrimônio líquido  
8.1 Capital social - O capital social subscrito e integralizado em 31 de dezembro de 2021, está representado por R\$ 11.216.162,00 (onze milhões e duzentos e dezesseis mil e cento e sessenta e dois reais) totalmente realizado e dividido em ações ordinárias nominativas, no valor de R\$ 1,00 (um real) cada uma.

8.2 Reserva de retenção de lucros - A reserva de retenção de lucros refere-se à retenção do saldo remanescente de lucros acumulados, a fim de atender ao projeto de crescimento dos negócios estabelecidos em seu plano de investimentos.

	2021	2020
Receita com aluguel de imóveis	663.000	108.679
(-) Deduções de receita		
PIS	(4.309)	(707)
COFINS	(19.890)	(3.260)
	638.801	104.712

	2021	2020
Pessoal	2.067	89.895
Água e energia elétrica	15.630	-
Assessoria e consultoria	37.898	490.018
IPTU	7.096	-
Outras despesas	325.508	105.831
	388.199	685.744

	2021	2020
Receitas financeiras		
Rendimentos de aplicação financeira	1.336.480	710.367
Outras receitas financeiras	7.280	18.160
	1.343.760	728.527

	2021	2020
Despesas financeiras		
Juros pagos	5.482	41.139
Tarifas bancárias	2.995	3.783
	8.477	44.922
Resultado financeiro	1.335.283	683.605

12. Instrumentos financeiros

Os principais instrumentos financeiros da Companhia são: caixa e equivalentes a caixa e contas a pagar pessoas ligadas.

O valor justo dos ativos e passivos financeiros é incluído no valor pelo qual o instrumento poderia ser trocado em uma transação corrente entre partes dispostas a negociar, e não em uma venda ou liquidação forçada. Em 31 de dezembro de 2021, não havia diferença significativa entre os valores contábeis e os de mercado para os instrumentos financeiros da Companhia.

Sob pena da Lei, declaramos que as informações aqui contidas são verdadeiras e nos responsabilizamos por todas elas.

A Sociedade não possui Conselho Fiscal instalado.  
A Sociedade não possui Auditoria Independente

**Carlos Frederico de Almeida** Administrador  
**Carlos Alberto Ribeiro da Silva** CRC-PE 017876/O-8







# Economia

**IMBRÓGLIO** Justiça atende pedido do Tecon Suape e barra leilão judicial do Estaleiro Atlântico Sul; grupo secreto quis comprar o empreendimento

# Suspenso leilão do Estaleiro

**JAMILDO MELO**

jamildo@ne10.com.br

O desembargador Bartolomeu Bueno, do Tribunal de Justiça do Estado, mandou suspender o leilão de áreas do Estaleiro Atlântico Sul, em Suape, previsto para ocorrer em juízo, no Cabo de Santo Agostinho, nesta quinta-feira (7).

O magistrado atendeu ao pedido feito, em grau de recurso, pela empresa Tecon Suape, que opera um terminal público no Porto de Suape e teme a concorrência de uma empresa internacional de navegação, Maersk, com sede na Dinamarca, para a instalação de um terminal privativo.

Em artigo exclusivo para o *Blog de Jamildo*, nesta quarta-feira, a Maersk explicou os planos para compra do Estaleiro Atlântico Sul em Suape.

Na Justiça do Cabo, primeira instância, a empresa não havia obtido êxito em suspender o leilão.

A principal argumentação jurídica, no TJPE, foi a alegação de que a multinacional Maersk havia sido privilegiada pelas regras do leilão.

"O Tecon Suape afirma que se faz necessário a observância ao princípio constitucional da isonomia a fim de garantir igual-

dade de oportunidades, no entanto a Recuperanda (Estaleiro) resolveu conferir status de Stalking Horse à empresa APM Terminals B.V. (APMT), integrante do grupo Maersk, para ensejar uma condição preestabelecida de privilégio, constituindo a prerrogativa do direito de preferência mediante a oportunidade de cobrir a melhor oferta. Se impõe uma análise mais acurada do assunto para evitar adoção de medidas irreversíveis", escreveu o magistrado.

"Concedo o efeito suspensivo pretendido pelo agravante, para obstar os efeitos da decisão interlocutória que rejeitou a impugnação ao edital, de modo que o leilão não seja realizado até deliberação ulterior deste juízo", determinou.

## PROPOSTA SECRETA

O Estaleiro Atlântico Sul, que estava sendo vendido em partes, em Suape, pode ser comprado, de forma integral, por um único consórcio internacional, com empresários ocultos, que apresentaram uma proposta bilionária pela aquisição do empreendimento.

A proposta foi apresentada oficialmente na terça-feira (5), no Rio de Janeiro, dois dias antes da data prevista para o leilão de áreas internas. Além desta, conforme informou o blog



**SUAPE** Estaleiro Atlântico Sul está recuperação judicial e precisa vender áreas para pagar seus credores

com exclusividade, em junho, a primeira empresa a apresentar proposta foi a maior navegação do mundo, a dinamarquesa Maersk.

O aparente 'problema' da proposta da Maersk é que ela só se interessa pelo cais do estaleiro, para a operação de movimentação de contêineres. Já o grupo internacional oculto promete retomar a produção de navios em Suape, não apenas reparação.

A proposta de aquisição dos fundos americanos foi enviada para o administrador judicial do estaleiro, João Medeiros Fernandes, uma vez que a empresa Estaleiro Atlântico Sul está em recuperação judicial, precisando vender ativos para pagar dívidas com os credores.

Antes do administrador judicial, a mesma proposta foi apresentada para a magistrada do caso, Ildete Veríssimo de Lima, Juíza de Direito, da 1ª Vara Cível

da Comarca de Ipojuca.

O preço de compra seria de US\$ 220.000.000,00 (duzentos e vinte milhões de dólares), cerca de R\$ 1,2 bilhão.

Quem assina a proposta de aquisição no Brasil, perante a Justiça, é o Grupo Horizonte e Participações. Também assina a proposta o fundo internacional North Tabor Capital, dos EUA, que enviou a primeira proposta para a compra do estaleiro e representa o consórcio oculto

internacional.

No mês passado, por meio de uma subsidiária da Holanda, chamada APM Terminals, operadora de terminais de contêineres, a multinacional Maersk ofereceu R\$ 895 milhões pelo Cais Sul, na área interna do porto de Suape. A Justiça informou então que o estaleiro já concordou com a proposta comercial, antes do aparecimento desta nova proposta.

O Grupo Horizonte é representante legal no Brasil do fundo americano. O fundo americano já nomeou um brasileiro, em Brasília, para funcionar como preposto nas negociações.

"Representamos um consórcio com investidores do UBS Group AG, JP Morgan Chase & Co., Santander Bank e Bank of America. Nossos clientes e parceiros permanecerão ocultos até a aprovação desta proposta de compra do Estaleiro Atlântico Sul S/A, localizado no município de Ipojuca/PE com parque industrial completo com área de 170 hectares. Isto inclui todos os ativos circulantes localizados na área industrial mencionada", explica o executivo internacional.

Na bolsa brasileira, o Fundo de Investimentos Horizonte é administrado pelo JP Morgan Brasil, e gerido pelo JP Morgan Brasil DTVM.

**M.A.C.S. GESTORA DE BENS E PARTICIPACOES SOCIETARIAS S/A** - CNPJ (MF) Nº 11.234.841/0001-80 - **RELATÓRIO DA ADMINISTRAÇÃO** - Senhores acionistas, no desempenho das nossas atividades e em cumprimento às disposições legais e estatutárias, submetemos à apreciação de V. Sas. o Balanço Patrimonial, Demonstração de Resultado, a Demonstração das Mutações do Patrimônio Líquido e as Demonstrações dos Fluxos de Caixa, relativas aos exercícios findos em 31 de dezembro de 2021 e de 2020. Colocamo-nos às disposições dos Srs. Acionistas para quaisquer esclarecimentos ou informações adicionais. Recife, 26 de abril de 2022. A Administração.

Balanço patrimonial em 31 de dezembro - (Em reais)				Demonstração das mutações do patrimônio líquido - Exercícios findos em 31 de dezembro - (Em reais)				
	Nota	2021	2020	Capital social	Reserva legal	Reserva de lucros	Lucros acumulados	Total
<b>Ativo</b>								
<b>Circulante</b>								
Caixa e equivalentes a caixa	5	153.516	171.488					
Impostos a recuperar		16.039	16.026					
Total do ativo circulante		169.555	187.514					
<b>Não circulante</b>								
Realizável a longo prazo								
Partes relacionadas		-	6.855.000					
Investimentos	6	38.215.183	39.067.053					
Total do ativo não circulante		38.215.183	45.922.053					
<b>Total do ativo</b>		<b>38.384.738</b>	<b>46.109.567</b>					
<b>Passivo</b>								
<b>Circulante</b>								
Dividendos a pagar		1.239.267	-					
Total do passivo circulante		1.239.267	-					
<b>Não circulante</b>								
Partes relacionadas		-	5.205.000					
Total passivo não circulante		-	5.205.000					
<b>Patrimônio líquido</b>	7							
Capital social		1.539.500	1.539.500					
Reserva legal		307.900	307.900					
Reservas de lucros		35.298.071	39.057.167					
Total do patrimônio líquido		37.145.471	40.904.567					
<b>Total passivo patrimônio líquido</b>		<b>38.384.738</b>	<b>46.109.567</b>					
<b>Demonstração do resultado - Exercícios findos em 31 de dezembro - (Em reais)</b>								
	Nota	2021	2020					
Receita operacional bruta		-	-					
(-) Deduções da receita		-	-					
Receita líquida		-	-					
(-) Custo das operações		-	-					
Lucro bruto		-	-					
(+/-) (Despesas) receitas oper.		-	-					
Despesas gerais e administ.		(8.169)	(250)					
Despesas tributárias		(10.203)	-					
Res. da equiv. patrimonial	6	3.294.658	4.550.817					
		3.276.286	4.550.567					
Receitas financeiras		713	95					
Despesas financeiras		(971)	(816)					
Resultado financeiro		(258)	(721)					
Resultado antes IR e CSLL		3.276.028	4.549.846					
(-) Provisão para CSLL		(64)	-					
(-) Provisão para IRPJ		(107)	-					
		(171)	-					
<b>(=) Lucro líquido do exercício</b>		<b>3.275.857</b>	<b>4.549.846</b>					
<b>Demonstração dos fluxos de caixa - Exercícios findos em 31 de dezembro - (Em reais)</b>								
		2021	2020					
Atividades operacionais								
Lucro líquido do exercício		3.275.857	4.549.846					
Ajustes para reconciliar o lucro líquido		(96.186)	-					
Equivalência patrimonial		-	(4.550.817)					
		3.179.671	(971)					
Aum. (redução) de ativos e passivos								
Impostos a recuperar		(13)	(4)					
Outros passivos		(5.205.000)	-					
Fluxo de caixa gerado pelas (aplicado nas) ativ. oper.		(2.025.342)	(975)					
Atividades de investimento								
Investimentos, líquido		851.870	-					
Caixa gerado pelas ativ. de invest.		851.870	-					
Atividades de financiamento								
Partes relacionadas		6.855.000	150.000					
Dividendos a pagar		1.239.267	-					
Distribuição de dividendos		(6.938.767)	-					
Caixa gerado pelas (aplicado nas) ativ. de financ.		1.155.500	150.000					
Aum. (redução) de caixa e equiv. de caixa		(17.972)	149.025					
Saldos de caixa e equiv. a caixa								
No início do exercício		171.488	22.463					
No final do exercício		153.516	171.488					
Aum. (redução) de caixa e equiv. de caixa		(17.972)	149.025					

**1. Informações gerais** - A M.A.C.S. Gestora de Bens e Participações Societárias S.A. ("Companhia") é uma sociedade por ações, com sede na Rua da Aurora, 295, un. 502 caixa postal 1430 - Boa Vista, Recife/PE, CEP: 50050-000, seu principal objeto social é a gestão de participações societárias - holding não financeira.

A emissão destas demonstrações financeiras foi autorizada pela Diretoria em 26 de abril de 2022.

**2. Base de preparação** - As demonstrações financeiras foram preparadas conforme as práticas contábeis adotadas no Brasil para pequenas e médias empresas, definidas no Pronunciamento Técnico CPC PME - Contabilidade para Pequenas e Médias Empresas, emitido pelo Comitê de Pronunciamentos Contábeis, e evidenciam todas as informações relevantes próprias das demonstrações financeiras, e somente elas, as quais estão consistentes com as utilizadas pela administração na sua gestão. Elas foram preparadas considerando o custo histórico como base de valor e ajustadas para refletir o seu valor justo.

A preparação de demonstrações financeiras em conformidade com o CPC PME requer o uso de certas estimativas contábeis críticas e também o exercício de julgamento por parte da administração da Companhia no processo de aplicação das políticas contábeis. As áreas que requerem maior nível de julgamento e possuem maior complexidade, bem como aquelas cujas premissas e estimativas são significativas para as demonstrações financeiras, estão divulgadas nas Notas 3 e 4.

**2.1 Moeda funcional e moeda de apresentação** - Os itens incluídos nas demonstrações financeiras são mensurados de acordo com a moeda do principal ambiente econômico no qual a Companhia atua ("moeda funcional"). As demonstrações financeiras estão apresentadas em milhares de reais, que é a moeda funcional da Companhia e, também, a sua moeda de apresentação.

### 3. Principais políticas contábeis

**3.1 Caixa e equivalentes a caixa** - Caixa e equivalentes de caixa incluem dinheiro em caixa, depósitos bancários e outros investimentos de curto prazo de alta liquidez, com vencimentos originais de até três meses (com risco insignificante de mudança de valor).

**3.2 Provisões** - Provisões são reconhecidas quando a Companhia tem uma obrigação presente (legal ou não formalizada) em consequência de um evento passado, é provável que benefícios econômicos sejam requeridos para liquidar a obrigação e uma estimativa confiável do valor da obrigação possa ser feita. Quando a Companhia espera que o valor de uma provisão seja reembolsado, em todo ou em parte, por exemplo, por força de um contrato de seguro, o reembolso é reconhecido como um ativo separado, mas apenas quando o reembolso for praticamente certo. A despesa relativa a qualquer provisão é apresentada na demonstração do resultado, líquida de qualquer reembolso.

**3.3 Capital social** - As ações são classificadas no patrimônio líquido. Os custos incrementais diretamente atribuíveis à emissão de novas ações são demonstrados no patrimônio líquido, em conta redutora do capital, líquidos de impostos.

**3.4 Reconhecimento da receita financeira** - A receita financeira é reconhecida com base no método da taxa de juros efetiva.

**3.5 Imposto de renda e contribuição social corrente** - As despesas fiscais do período compreendem o imposto de renda e a contribuição social corrente. O imposto de renda é reconhecido na demonstração do resultado, exceto na proporção em que estiver relacionado a itens reconhecidos diretamente no patrimônio líquido.

Os encargos do imposto de renda e da contribuição social correntes são calculados com base nas leis tributárias em vigor ou substancialmente promulgadas, na data do balanço.

**4. Estimativas e julgamentos contábeis críticos** - A preparação das demonstrações financeiras requer que a administração utilize estimativas e premissas que afetem os valores reportados de ativos e passivos, a divulgação de ativos e passivos contingentes na data das demonstrações financeiras, bem como os valores reconhecidos de receitas e despesas durante o exercício. Os resultados reais podem ser diferentes dessas estimativas.

### 5. Caixa e equivalentes a caixa

	2021	2020
Bancos conta movimento	1	29
Aplicações financeiras	153.515	171.459
	153.516	171.488

### 6. Investimentos

	2021	2020
EFX - Consultoria em Gestão Empresarial Ltda.	-	99,95%
Locserv Locadora de Veículos Ltda.	99,00%	99,00%

	2021	2020
No início do exercício	39.067.053	34.516.236
Baixa (a)	(1.146.528)	-
Dividendos recebidos	(3.000.000)	-
Participação no resultado das controladas	3.294.658	4.550.817
No final do exercício	38.215.183	39.067.053

(a) Em 18 de outubro de 2021, por meio da 12ª alteração contratual, a Companhia retirou-se da EFX - Consultoria em Gestão Empresarial Ltda. através da cessão e transferência da totalidade das suas quotas.

### 7. Patrimônio líquido

**7.1 Capital social** - O capital social subscrito e integralizado em 31 de dezembro de 2021, está representado por R\$ 1.539.500,00 (um milhão e quinhentos e trinta e nove mil e quinhentos reais) totalmente realizado e dividido em ações ordinárias nominativas, no valor de R\$ 1,00 (um real) cada uma.

**7.2 Reserva de retenção de lucros** - A reserva de retenção de lucros refere-se à retenção do saldo remanescente de lucros acumulados, a fim de atender ao projeto de crescimento dos negócios estabelecidos em seu plano de investimentos.

**8. Instrumentos financeiros** - Os principais instrumentos financeiros da Companhia são: caixa e equivalentes a caixa e contas a pagar a pessoas ligadas.

O valor justo dos ativos e passivos financeiros é incluído no valor pelo qual o instrumento poderia ser trocado em uma transação corrente entre partes dispostas a negociar, e não em uma venda ou liquidação forçada. Em 31 de dezembro de 2021, não havia diferença significativa entre os valores contábeis e os de mercado para os instrumentos financeiros da Companhia.

Sob pena da Lei, declaramos que as informações aqui contidas são verdadeiras e nos responsabilizamos por todas elas.

A Sociedade não possui Conselho Fiscal instalado.

A Sociedade não possui Auditoria Independente

**Erasmio José de Almeida Neto**  
Administrador

**Carlos Alberto Ribeiro da Silva**  
CRC-PE 017876/O-8



# Economia



## COMBUSTÍVEIS Na Alepe, que teve seu recesso suspenso, serão respeitados os cinco dias para inciar a tramitação da matéria sobre o ICMS

# Redução de preço, mas respeitada

**LUCAS MORAES E MIRELLA ARAÚJO**  
msaraujo@j.com.br



**TRANQUILLO** Paulo Câmara esteve, ontem, na abertura da Fenearte e explicou sobre legislação em torno do ICMS

DAY SANTOS/JC IMAGEM

## Ação do STF é tema de reunião

Da Redação, com Agência Estado

### ACIMA DA MÉDIA

O ministro da Economia, Paulo Guedes, se reúne nesta quinta-feira, 7, às 17h30, com a ministra do Supremo Tribunal Federal (STF) Rosa Weber. Os dois vão tratar sobre a Ação Direta de Inconstitucionalidade (ADI) 7195. A magistrada é relatora dá ação movida por governadores de 11 Estados e do Distrito Federal que questiona a essencialidade do ICMS para combustíveis, telecomunicações e outros produtos e serviços.

A brusca redução nos preços de referência do óleo diesel e da gasolina no mercado internacional no fechamento desta terça-feira, 5, puxada pela queda do preço do petróleo para perto de US\$ 100 o barril no mercado internacional, fez com que os preços médios praticados no Brasil ficassem mais altos do que os comercializados no Golfo do México, puxados pelo mercado baiano.

Os governadores argumentam que a Lei Complementar federal 194/2022, sancionada na semana passada, impede a fixação de alíquotas acima da estabelecida para as operações em geral.

Segundo a Associação Brasileira dos Importadores de Combustíveis (Abicom), na média, o preço do diesel está 3% acima da média internacional e a gasolina, 2%. Para equipar os preços seria possível uma redução média de R\$ 0,16 e R\$ 0,09, respectivamente.

De acordo com os governadores de Pernambuco, Maranhão, Paraíba, Piauí, Bahia, Mato Grosso do Sul, Rio Grande do Norte, Alagoas, Ceará e Distrito Federal, a medida impõe ônus excessivo e desproporcional aos entes federados, comprometendo a continuidade dos serviços essenciais prestados à população.

A diferença no porto de Aratu, na Bahia, onde funciona a Refinaria de Mataripe, privatizada no final do ano passado, foi responsável pela superação da paridade, o que não se verifica nos portos que são referência nas refinarias da Petrobras. A gasolina no mercado da Bahia estava ontem 15% mais cara e o diesel, 7%.

Diante da relevância do tema, a relatora submeteu a ação ao rito abreviado, que dispensa a análise liminar e autoriza o julgamento da ação pelo plenário do STF diretamente no mérito.

Já nos portos de Itacoatiara e Itaqui a defasagem da gasolina foi zerada, e nos portos de Suape, Paulínia e Araucária a diferença ainda é favorável ao mercado interno, com preços 2% menores do que no mercado internacional, informa a Abicom.

Mesmo criticando a Lei Complementar 194/2022, sancionada pelo presidente Jair Bolsonaro (PL), para derrubada da alíquota do Imposto Sobre Circulação de Mercadorias e Serviços (ICMS) incidente sobre produtos considerados essenciais, como a gasolina, o governador Paulo Câmara (PSB) garantiu a sanção imediata do Projeto de Lei enviado pelo Estado para Alepe para executar a redução, caso o texto seja aprovado na Casa Legislativa.

Em recesso, a Assembleia deu início nesta quarta-feira (6) à tramitação do Projeto de Lei estadual 3546/2022, que trata da mudança na legislação estadual para adequação à exigência federal de redução do imposto, com uma autoconvocação extraordinária. A conclusão da análise do texto mais votação está prevista apenas para a semana que vem, na quinta-feira (14).

lação federal, foi uma orientação da Procuradoria-Geral do Estado.

“A orientação da nossa Procuradoria-Geral do Estado foi mandar o projeto. Mandamos em regime de urgência e convocamos a Assembleia. E tão logo seja aprovado (o PL estadual), vai ser sancionado de imediato também, para que as alíquotas já diminuam”, garantiu Paulo Câmara.

postas na próxima quinta-feira (14) e, no mesmo dia, realizem a votação, em primeira e segunda discussão.

“A Assembleia tem que cumprir seu papel, não tem nada de deslize. Quem fez por decreto em alguns estados, fez equivocadamente, é inconstitucional. Porque para criar ou reduzir tem que ter uma lei autorizando”, justificou o líder do Governo na Alepe, deputado Isaltino Nascimento.

oposição, deputado Antonio Coelho (União Brasil).

De acordo com a mensagem enviada pelo Governo do Estado, o PL 3546 pretende assegurar o cumprimento temporário da Lei Complementar Federal nº 194/2022. Assim, o texto possui “caráter excepcional e extraordinário”, enquanto se aguarda a decisão do Supremo Tribunal Federal (STF) sobre a constitucionalidade da nova norma federal.

Já para a oposição, Paulo Câmara está propondo um “drible político”, com o envio de um Projeto de Lei estadual para execução de uma legislação federal.

Por enquanto, por meio de decreto, o governador do Estado, garantiu uma redução imediata de 0,41 centavos no preço da gasolina, fixando a base de cálculo da alíquota na mediana do preço cobrado ao consumidor dos últimos 60 meses.

“A iniciativa fere o sistema federativo e será lembrada com uma mancha do legado Paulo Câmara. O Brasil passa por uma situação de emergência social, com uma onda inflacionária que atinge o mundo inteiro, e o pernambucano sofre ainda mais, graças à política nefasta do governo socialista”, declarou o líder da

Com a aprovação do PL que reduz estabelece o teto de 18% da alíquota do ICMS sobre o combustível, a previsão é de que haja redução de mais 0,52 centavos, totalizando uma baixa de 0,93 centavos no litro da gasolina vendido nos postos em Pernambuco.

“O governador, embora admita que irá “sancionar de imediato” a legislação estadual, garantindo a redução de 29% para 18% da alíquota do ICMS na gasolina, o equivalente a -0,93 centavos por litro na bomba, alegou que a fixação de um teto, da forma como foi aprovada no Congresso, desrespeita a federação.

### TRAMITAÇÃO

“Qualquer aumento ou diminuição da alíquota do ICMS precisa ser por lei, mesmo da forma como está sendo feita, uma lei que o Congresso aprovou sem consultar os estados, sem respeitar a federação”, disse o gestor.

Na Assembleia Legislativa do Estado, de acordo com o deputado Romário Dias (PL) – que substituiu o presidente da Casa, deputado Eriberto Medeiros (PSB), será respeitado o prazo de cinco dias para iniciar a tramitação da matéria, para que os parlamentares possam propor mudanças por meio de emendas.

Com o período de autoconvocação extraordinária aberto nesta quarta, a previsão é de que as Comissões Permanentes iniciem a discussão das pro-

Segundo o governador, a orientação de mandar um Projeto de Lei estadual, para que só então seja cumprida a legis-

## SANDENE S.A. INDÚSTRIA E COMÉRCIO

CNPJ 08.365.633/0001-05 NIRE 26.3.0001489-1. PAULISTA - PE  
1 - **Data, Hora e Local:** Realizada no dia 26 de abril de 2022, às 11h:30min (onze horas e trinta minutos), de forma exclusivamente digital, considerando-se, portanto, realizada na sede social da Companhia, localizada Av. Antônio Cabral de Souza, nº 4301, Anexo I, bairro Jaguarana, CEP 53.419-160, na cidade do Paulista, Estado de Pernambuco. 2 - **Convocações:** Dispensada a publicação dos editais, face à presença da totalidade dos acionistas com direito a voto, bem como, a realização da assembleia em formato digital, nos termos do § único do Artigo 121 e dos §§ 2º a 4º do Artigo 124, todos da Lei nº 6.404/1976. 3 - **Presenças:** Acionistas detentores da totalidade do capital social da Companhia com direito a voto, tendo os mesmos participado da Assembleia Geral através do aplicativo Teams da Microsoft na plataforma Office 365, devidamente disponibilizado pela Companhia para votação à distância. 4 - **Composição da Mesa:** Presidente - Sr. Eduardo Bettanin - Secretário - Sr. Dante Bettanin. 5 - **Publicações e Consignação em Ata:** Em atenção à entrada em vigor da Lei 13.818 de 2019, que alterou a redação do artigo 289 da Lei 6.404/1976, trazendo, dentro das alterações, a supressão da obrigatoriedade de demonstrações financeiras em Diários Oficiais, assim sendo, a partir de 1º de janeiro de 2022, as publicações desta Companhia passarão a ser realizadas unicamente na Folha de Pernambuco, nas versões impressa e digital. Dessa forma, a Demonstração Financeira relativa ao exercício social encerrado em 31 de dezembro de 2021 foi publicada na “Folha de Pernambuco”, na edição do dia 26 de abril de 2022, (folha nº 10 da versão impressa e na versão digital no link: Publicação-Legal—26-de-abril-de-2022—SANDENE-BALANCO-pdf (ofssa.com.br)), tendo sido sanada a falta de publicação dos anúncios e a inobservância dos prazos previstos no artigo 133 da Lei nº 6.404/1976, por deliberação da totalidade dos acionistas com direito a voto presentes na Assembleia, conforme facultado pelo § 4º do referido artigo da Lei nº 6.404/1976. Por cautela, e com o intuito de informar a alteração do Jornal utilizado, se publicou pela última vez, a Demonstração Financeira relativa ao exercício social encerrado em 31 de dezembro de 2021 no “Jornal do Commercio”, na edição do dia 26 de abril de 2022, (página nº 12 da versão digital). 6 - **Ordem do Dia:** 6.1.) Aprovar a lavratura da ata à forma de sumário; 6.2.) Aprovar consignação em ata sobre a publicação da demonstração financeira da Companhia em um único jornal; 6.3.) Em Assembleia Geral Ordinária: 6.3.1.) Analisar e votar o relatório e as contas dos administradores, examinar, discutir e votar o balanço Patrimonial e as Demonstrações Financeiras, referentes ao exercício social encerrado em 31 de dezembro de 2021; 6.3.2.) Deliberar sobre a destinação do lucro líquido do exercício de 2021; 6.3.3.) Aprovar, homologar e ratificar a distribuição dos Dividendos Mínimos Obrigatórios, relativos ao exercício social encerrado em 31 de dezembro de 2021; 6.3.4.) Aprovar e ratificar o Programa de Participação nos Resultados (PPR) para os empregados e Diretores da Companhia, para o ano de 2022; 6.3.5.) Aprovar e ratificar o Programa de Participação nos Resultados (PPR) para os empregados e Diretores da Companhia, para o ano de 2022; 6.3.6.) Aprovar e ratificar a provisão contábil e o pagamento da distribuição de dividendos antecipados, dentro do período de 2021, sobre os lucros intermediários apurados. 6.4.) Em Assembleia Geral Extraordinária: 6.4.1.) Aprovar a eleição da Diretoria, com mandato para o período de 1º de maio de 2022 até 30 de abril de 2024; 6.4.2.) Aprovar as destinações dos saldos das contas de reserva de retenção de lucros de exercícios anteriores para aumento do capital social; 6.4.3.) Aprovar o aumento de capital social da Companhia; 6.4.4.) Aprovar a Alteração do Estatuto Social da Companhia; 6.4.5.) Aprovar a Consolidação do Estatuto Social da Companhia; 7 - **Deliberações:** Sempre por UNANIMIDADE dos presentes, conforme ordem do dia. 7.1.) Foi aprovada a proposição de que a lavratura da presente ata fosse à forma de sumário, nos termos do §1º do artigo 130 da Lei nº. 6.404/1976. 7.2.) Foi aprovada e consignado em Ata, a supressão da obrigatoriedade de publicação dos atos das companhias em Diários Oficiais, assim sendo, a partir de 1º de janeiro de 2022, as publicações desta Companhia passarão a ser realizadas unicamente na Folha de Pernambuco, nas versões impressa e digital. Dessa forma, a Demonstração Financeira relativa ao exercício social encerrado em 31 de dezembro de 2021 foi publicada na “Folha de Pernambuco”, na edição do dia 26 de abril de 2022, (folha nº 10 da versão impressa e na versão digital no link: Publicação-Legal—26-de-abril-de-2022—SANDENE-BALANCO-pdf (ofssa.com.br)), tendo sido sanada a falta de publicação dos anúncios e a inobservância dos prazos previstos no artigo 133 da Lei nº 6.404/1976, por deliberação da totalidade dos acionistas com direito a voto presentes na Assembleia, conforme facultado pelo § 4º do referido artigo da Lei nº 6.404/1976. Por cautela, e com o intuito de informar a alteração do Jornal utilizado, se publicou pela última vez, a Demonstração Financeira relativa ao exercício social encerrado em 31 de dezembro de 2021 no “Jornal do Commercio”, na edição do dia 26 de abril de 2022, (página nº 12 da versão digital). 7.3.) Foi aprovada a ratificação da distribuição de dividendos antecipados, dentro do período de 2021, sobre os lucros intermediários apurados, conforme segue, no montante de: R\$ 1.500.000,00 (um milhão e quinhentos mil reais), pagos em 22 de dezembro de 2021, e o saldo de dividendos, no montante de R\$ 254.859,10 (duzentos e cinquenta e quatro mil, oitocentos e cinquenta e nove reais e dez centavos), pagos em 30 de março de 2022. 7.4.) Em Assembleia Geral Extraordinária: 7.4.1.) Aprovada a eleição da Diretoria da Companhia, com a seguinte composição: o Sr. Eduardo Bettanin, brasileiro, solteiro, industrial, residente e domiciliado na cidade de Porto Alegre/RS, à Rua Comendador Carnina, nº 188, apartamento 1401, Bairro Moinhos de Vento, portador da carteira de identidade nº 2022515051, expedida pela SSP/RS, e inscrito no CPF/MF sob o nº 093.364.230-91, para o cargo de Diretor Presidente; o Sr. Dante Bettanin, brasileiro, viúvo, industrial, residente e domiciliado na cidade de Porto Alegre/RS, à Travessa Comendador Gustavo Kramer, nº 111, Bairro Jardim Lindóia, portador da carteira de identidade nº 101259015, expedida pela SSP/RS, e inscrito no CPF/MF sob o nº 003.364.230-91, para o cargo de Diretor Vice-Presidente de Operações; o Sr. Sergio Marques Dias, brasileiro, viúvo, engenheiro, residente e domiciliado na cidade de Porto Alegre/RS, à Av. Jacuí, nº 312, apartamento nº 204, Bairro Cristal, portador da carteira de identidade nº 2011860661, expedida pela SSP/RS, e inscrito no CPF/MF sob o nº 157.666.830-49, para o cargo de Diretor Vice-Presidente de Operações; o Sr. João Paulo Dall'Agnol, brasileiro, casado, contador, residente e domiciliado na cidade de Porto Alegre/RS, à Rua Anita Garibaldi, nº 1625, apartamento 801, Bairro Mont Serrat, portador da carteira de identidade nº 6014112178, expedida pela SSP/RS, e inscrito no CPF/MF sob nº 312.647.000-91, para o cargo de Diretor Administrativo Corporativo; o Sr. Alexandre Tulini, brasileiro, casado, administrador, residente e domiciliado na cidade de Canoas/RS, à Rua Monte Castelo, nº 2007, casa 39 - Condomínio Vivendas do Parque III, bairro Nossa Senhora das Graças, portador da carteira de identidade nº 3026251722, expedida pela SSP/RS, e inscrito no CPF/MF sob o nº 417.826.310-20, para o cargo de Diretor Financeiro Corporativo; o Sr. Marcelo Higashi, brasileiro, casado, engenheiro mecânico, residente e domiciliado na cidade de Porto Alegre/RS, à Avenida Bagé, nº 1282, apartamento 901, Bairro Trópica, portador da carteira de identidade nº 26576818, expedida pela SSP/RS, e inscrito no CPF/MF sob o nº 257.471.988-31, para o cargo de Diretor Industrial Corporativo; e o Sr. Evaldo Leato Machado, brasileiro, casado, administrador de empresas, residente e domiciliado na cidade de Porto Alegre/RS, à Rua Heller, nº 218, apartamento 1202, Bairro Centro, portador da carteira de identidade nº 1047593494, expedida pela SSP/RS, e inscrito no CPF/MF sob nº 639.393.100-02, para o cargo de Diretor de Recursos Humanos Corporativo. (ii) Os Diretores eleitos declaram, sob as penas da lei, que não estão impedidos, por lei especial, de exercer a administração da Sociedade, nem estão condenados à pena que vede, ainda que temporariamente, o acesso a cargos públicos, ou por crime falimentar, de prevaricação, peita ou suborno, concussão, peculato; ou contra a economia popular, contra o sistema financeiro nacional, contra normas de defesa da concorrência, contra as relações de consumo, fe pública, ou a propriedade. (iii) O prazo de mandato dos Diretores permanecerá até 30 de abril de 2024, prorrogando-se automaticamente até a realização de nova eleição, não podendo exceder o prazo de 120 (cento e vinte) dias; (iii) Fica ratificado o valor global mensal de até R\$ 200.000,00 (duzentos mil reais) para a remuneração do Diretor Presidente e do Diretor Vice-Presidente de Operações. 7.4.2.) Considerando os interesses da Companhia foram aprovadas as destinações dos saldos das contas de reserva de retenção de lucros de exercícios anteriores para aumento do capital social, nos seguintes montantes: 7.4.2.1.) R\$ 2.958.176,35 (dois milhões, novecentos e cinquenta e oito mil, cento e setenta e oito reais e trinta e cinco centavos), relativo ao saldo integral disponível na conta de reserva de retenção de lucros não distribuídos no exercício de 2014; 7.4.2.2.) R\$ 3.341.821,05 (três milhões, trezentos e quarenta e um mil, oitocentos e vinte e um reais e sessenta e sete centavos), relativo ao saldo integral disponível na conta de reserva de retenção de lucros não distribuídos no exercício de 2015; 7.4.3.) Aprovada a destinação de R\$ 6.300.000,00 (seis milhões e trezentos mil reais), oriundos dos saldos integrais e parciais das contas de reserva de retenções de lucros não distribuídos nos exercícios de 2014 e 2015, para aumento de capital social, que passará de R\$ 63.700.000,00 (sessenta e três milhões e setecentos mil reais) para R\$ 70.000.000,00 (setenta milhões de reais), sem qualquer modificação da quantia de ações, em observância ao art. 169, §1º da Lei 6.404/1976, conforme art. 5º, do Estatuto Consolidado, as ações da Companhia não apresentarão valor nominal; 7.4.4.) Aprovadas as seguintes alterações do Estatuto Social da Companhia: 7.4.4.1.) Aprovada a reformulação do Artigo 5º do Estatuto Social da Companhia, com base nas deliberações anteriores, que passará a vigorar com a seguinte redação: “Artigo 5º - O Capital social é de R\$ 70.000.000,00 (setenta milhões de reais), dividido em 2.989.064 (dois milhões, novecentos e oitenta e nove mil e sessenta e quatro) ações ordinárias nominativas, todas sem valor nominal”; 7.4.4.2.) Aprovada a reformulação do Artigo 11 § 1º, do Capítulo IV, do Estatuto Social, que versa sobre a Diretoria da Companhia, o qual passa a vigorar com a seguinte redação: “Artigo 11 - O Diretor Presidente - O Diretor Vice-Presidente de Operações, ou o Diretor Administrativo Corporativo, ou o Diretor Industrial Corporativo, ou o Diretor Financeiro Corporativo, ou o Diretor de Recursos Humanos Corporativo, ou o Diretor de Tecnologia, ou o Diretor Presidente, ou com o Diretor Vice-Presidente de Operações, ou o Diretor Administrativo Corporativo, ou o Diretor de Recursos Humanos Corporativo. (ii) Os Diretores eleitos declaram, sob as penas da lei, que não estão impedidos, por lei especial, de exercer a administração da Sociedade, nem estão condenados à pena que vede, ainda que temporariamente, o acesso a cargos públicos, ou por crime falimentar, de prevaricação, peita ou suborno, concussão, peculato; ou contra a economia popular, contra o sistema financeiro nacional, contra normas de defesa da concorrência, contra as relações de consumo, fe pública, ou a propriedade. (iii) O prazo de mandato dos Diretores permanecerá até 30 de abril de 2024, prorrogando-se automaticamente até a realização de nova eleição, não podendo exceder o prazo de 120 (cento e vinte) dias; (iii) Fica ratificado o valor global mensal de até R\$ 200.000,00 (duzentos mil reais) para a remuneração do Diretor Presidente e do Diretor Vice-Presidente de Operações. 7.4.2.) Considerando os interesses da Companhia foram aprovadas as destinações dos saldos das contas de reserva de retenção de lucros de exercícios anteriores para aumento do capital social, nos seguintes montantes: 7.4.2.1.) R\$ 2.958.176,35 (dois milhões, novecentos e cinquenta e oito mil, cento e setenta e oito reais e trinta e cinco centavos), relativo ao saldo integral disponível na conta de reserva de retenção de lucros não distribuídos no exercício de 2014; 7.4.2.2.) R\$ 3.341.821,05 (três milhões, trezentos e quarenta e um mil, oitocentos e vinte e um reais e sessenta e sete centavos), relativo ao saldo integral disponível na conta de reserva de retenção de lucros não distribuídos no exercício de 2015; 7.4.3.) Aprovada a destinação de R\$ 6.300.000,00 (seis milhões e trezentos mil reais), oriundos dos saldos integrais e parciais das contas de reserva de retenções de lucros não distribuídos nos exercícios de 2014 e 2015, para aumento de capital social, que passará de R\$ 63.700.000,00 (sessenta e três milhões e setecentos mil reais) para R\$ 70.000.000,00 (setenta milhões de reais), sem qualquer modificação da quantia de ações, em observância ao art. 169, §1º da Lei 6.404/1976, conforme art. 5º, do Estatuto Consolidado, as ações da Companhia não apresentarão valor nominal; 7.4.4.) Aprovadas as seguintes alterações do Estatuto Social da Companhia: 7.4.4.1.) Aprovada a reformulação do Artigo 5º do Estatuto Social da Companhia, com base nas deliberações anteriores, que passará a vigorar com a seguinte redação: “Artigo 5º - O Capital social é de R\$ 70.000.000,00 (setenta milhões de reais), dividido em 2.989.064 (dois milhões, novecentos e oitenta e nove mil e sessenta e quatro) ações ordinárias nominativas, todas sem valor nominal”; 7.4.4.2.) Aprovada a reformulação do Artigo 11 § 1º, do Capítulo IV, do Estatuto Social, que versa sobre a Diretoria da Companhia, o qual passa a vigorar com a seguinte redação: “Artigo 11 - O Diretor Presidente - O Diretor Vice-Presidente de Operações, ou o Diretor Administrativo Corporativo, ou o Diretor Industrial Corporativo, ou o Diretor Financeiro Corporativo, ou o Diretor de Recursos Humanos Corporativo, ou o Diretor de Tecnologia, ou o Diretor Presidente, ou com o Diretor Vice-Presidente de Operações, ou o Diretor Administrativo Corporativo, ou o Diretor de Recursos Humanos Corporativo. (ii) Os Diretores eleitos declaram, sob as penas da lei, que não estão impedidos, por lei especial, de exercer a administração da Sociedade, nem estão condenados à pena que vede, ainda que temporariamente, o acesso a cargos públicos, ou por crime falimentar, de prevaricação, peita ou suborno, concussão, peculato; ou contra a economia popular, contra o sistema financeiro nacional, contra normas de defesa da concorrência, contra as relações de consumo, fe pública, ou a propriedade. (iii) O prazo de mandato dos Diretores permanecerá até 30 de abril de 2024, prorrogando-se automaticamente até a realização de nova eleição, não podendo exceder o prazo de 120 (cento e vinte) dias; (iii) Fica ratificado o valor global mensal de até R\$ 200.000,00 (duzentos mil reais) para a remuneração do Diretor Presidente e do Diretor Vice-Presidente de Operações. 7.4.2.) Considerando os interesses da Companhia foram aprovadas as destinações dos saldos das contas de reserva de retenção de lucros de exercícios anteriores para aumento do capital social, nos seguintes montantes: 7.4.2.1.) R\$ 2.958.176,35 (dois milhões, novecentos e cinquenta e oito mil, cento e setenta e oito reais e trinta e cinco centavos), relativo ao saldo integral disponível na conta de reserva de retenção de lucros não distribuídos no exercício de 2014; 7.4.2.2.) R\$ 3.341.821,05 (três milhões, trezentos e quarenta e um mil, oitocentos e vinte e um reais e sessenta e sete centavos), relativo ao saldo integral disponível na conta de reserva de retenção de lucros não distribuídos no exercício de 2015; 7.4.3.) Aprovada a destinação de R\$ 6.300.000,00 (seis milhões e trezentos mil reais), oriundos dos saldos integrais e parciais das contas de reserva de retenções de lucros não distribuídos nos exercícios de 2014 e 2015, para aumento de capital social, que passará de R\$ 63.700.000,00 (sessenta e três milhões e setecentos mil reais) para R\$ 70.000.000,00 (setenta milhões de reais), sem qualquer modificação da quantia de ações, em observância ao art. 169, §1º da Lei 6.404/1976, conforme art. 5º, do Estatuto Consolidado, as ações da Companhia não apresentarão valor nominal; 7.4.4.) Aprovadas as seguintes alterações do Estatuto Social da Companhia: 7.4.4.1.) Aprovada a reformulação do Artigo 5º do Estatuto Social da Companhia, com base nas deliberações anteriores, que passará a vigorar com a seguinte redação: “Artigo 5º - O Capital social é de R\$ 70.000.000,00 (setenta milhões de reais), dividido em 2.989.064 (dois milhões, novecentos e oitenta e nove mil e sessenta e quatro) ações ordinárias nominativas, todas sem valor nominal”; 7.4.4.2.) Aprovada a reformulação do Artigo 11 § 1º, do Capítulo IV, do Estatuto Social, que versa sobre a Diretoria da Companhia, o qual passa a vigorar com a seguinte redação: “Artigo 11 - O Diretor Presidente - O Diretor Vice-Presidente de Operações, ou o Diretor Administrativo Corporativo, ou o Diretor Industrial Corporativo, ou o Diretor Financeiro Corporativo, ou o Diretor de Recursos Humanos Corporativo, ou o Diretor de Tecnologia, ou o Diretor Presidente, ou com o Diretor Vice-Presidente de Operações, ou o Diretor Administrativo Corporativo, ou o Diretor de Recursos Humanos Corporativo. (ii) Os Diretores eleitos declaram, sob as penas da lei, que não estão impedidos, por lei especial, de exercer a administração da Sociedade, nem estão condenados à pena que vede, ainda que temporariamente, o acesso a cargos públicos, ou por crime falimentar, de prevaricação, peita ou suborno, concussão, peculato; ou contra a economia popular, contra o sistema financeiro nacional, contra normas de defesa da concorrência, contra as relações de consumo, fe pública, ou a propriedade. (iii) O prazo de mandato dos Diretores permanecerá até 30 de abril de 2024, prorrogando-se automaticamente até a realização de nova eleição, não podendo exceder o prazo de 120 (cento e vinte) dias; (iii) Fica ratificado o valor global mensal de até R\$ 200.000,00 (duzentos mil reais) para a remuneração do Diretor Presidente e do Diretor Vice-Presidente de Operações. 7.4.2.) Considerando os interesses da Companhia foram aprovadas as destinações dos saldos das contas de reserva de retenção de lucros de exercícios anteriores para aumento do capital social, nos seguintes montantes: 7.4.2.1.) R\$ 2.958.176,35 (dois milhões, novecentos e cinquenta e oito mil, cento e setenta e oito reais e trinta e cinco centavos), relativo ao saldo integral disponível na conta de reserva de retenção de lucros não distribuídos no exercício de 2014; 7.4.2.2.) R\$ 3.341.821,05 (três milhões, trezentos e quarenta e um mil, oitocentos e vinte e um reais e sessenta e sete centavos), relativo ao saldo integral disponível na conta de reserva de retenção de lucros não distribuídos no exercício de 2015; 7.4.3.) Aprovada a destinação de R\$ 6.300.000,00 (seis milhões e trezentos mil reais), oriundos dos saldos integrais e parciais das contas de reserva de retenções de lucros não distribuídos nos exercícios de 2014 e 2015, para aumento de capital social, que passará de R\$ 63.700.000,00 (sessenta e três milhões e setecentos mil reais) para R\$ 70.000.000,00 (setenta milhões de reais), sem qualquer modificação da quantia de ações, em observância ao art. 169, §1º da Lei 6.404/1976, conforme art. 5º, do Estatuto Consolidado, as ações da Companhia não apresentarão valor nominal; 7.4.4.) Aprovadas as seguintes alterações do Estatuto Social da Companhia: 7.4.4.1.) Aprovada a reformulação do Artigo 5º do Estatuto Social da Companhia, com base nas deliberações anteriores, que passará a vigorar com a seguinte redação: “Artigo 5º - O Capital social é de R\$ 70.000.000,00 (setenta milhões de reais), dividido em 2.989.064 (dois milhões, novecentos e oitenta e nove mil e sessenta e quatro) ações ordinárias nominativas, todas sem valor nominal”; 7.4.4.2.) Aprovada a reformulação do Artigo 11 § 1º, do Capítulo IV, do Estatuto Social, que versa sobre a Diretoria da Companhia, o qual passa a vigorar com a seguinte redação: “Artigo 11 - O Diretor Presidente - O Diretor Vice-Presidente de Operações, ou o Diretor Administrativo Corporativo, ou o Diretor Industrial Corporativo, ou o Diretor Financeiro Corporativo, ou o Diretor de Recursos Humanos Corporativo, ou o Diretor de Tecnologia, ou o Diretor Presidente, ou com o Diretor Vice-Presidente de Operações, ou o Diretor Administrativo Corporativo, ou o Diretor de Recursos Humanos Corporativo. (ii) Os Diretores eleitos declaram, sob as penas da lei, que não estão impedidos, por lei especial, de exercer a administração da Sociedade, nem estão condenados à pena que vede, ainda que temporariamente, o acesso a cargos públicos, ou por crime falimentar, de prevaricação, peita ou suborno, concussão, peculato; ou contra a economia popular, contra o sistema financeiro nacional, contra normas de defesa da concorrência, contra as relações de consumo, fe pública, ou a propriedade. (iii) O prazo de mandato dos Diretores permanecerá até 30 de abril de 2024, prorrogando-se automaticamente até a realização de nova eleição, não podendo exceder o prazo de 120 (cento e vinte) dias; (iii) Fica ratificado o valor global mensal de até R\$ 200.000,00 (duzentos mil reais) para a remuneração do Diretor Presidente e do Diretor Vice-Presidente de Operações. 7.4.2.) Considerando os interesses da Companhia foram aprovadas as destinações dos saldos das contas de reserva de retenção de lucros de exercícios anteriores para aumento do capital social, nos seguintes montantes: 7.4.2.1.) R\$ 2.958.176,35 (dois milhões, novecentos e cinquenta e oito mil, cento e setenta e oito reais e trinta e cinco centavos), relativo ao saldo integral disponível na conta de reserva de retenção de lucros não distribuídos no exercício de 2014; 7.4.2.2.) R\$ 3.341.821,05 (três milhões, trezentos e quarenta e um mil, oitocentos e vinte e um reais e sessenta e sete centavos), relativo ao saldo integral disponível na conta de reserva de retenção de lucros não distribuídos no exercício de 2015; 7.4.3.) Aprovada a destinação de R\$ 6.300.000,00 (seis milhões e trezentos mil reais), oriundos dos saldos integrais e parciais das contas de reserva de retenções de lucros não distribuídos nos exercícios de 2014 e 2015, para aumento de capital social, que passará de R\$ 63.700.000,00 (sessenta e três milhões e setecentos mil reais) para R\$ 70.000.000,00 (setenta milhões de reais), sem qualquer modificação da quantia de ações, em observância ao art. 169, §1º da Lei 6.404/1976, conforme art. 5º, do Estatuto Consolidado, as ações da Companhia não apresentarão valor nominal; 7.4.4.) Aprovadas as seguintes alterações do Estatuto Social da Companhia: 7.4.4.1.) Aprovada a reformulação do Artigo 5º do Estatuto Social da Companhia, com base nas deliberações anteriores, que passará a vigorar com a seguinte redação: “Artigo 5º - O Capital social é de R\$ 70.000.000,00 (setenta milhões de reais), dividido em 2.989.064 (dois milhões, novecentos e oitenta e nove mil e sessenta e quatro) ações ordinárias nominativas, todas sem valor nominal”; 7.4.4.2.) Aprovada a reformulação do Artigo 11 § 1º, do Capítulo IV, do Estatuto Social, que versa sobre a Diretoria da Companhia, o qual passa a vigorar com a seguinte redação: “Artigo 11 - O Diretor Presidente - O Diretor Vice-Presidente de Operações, ou o Diretor Administrativo Corporativo, ou o Diretor Industrial Corporativo, ou o Diretor Financeiro Corporativo, ou o Diretor de Recursos Humanos Corporativo, ou o Diretor de Tecnologia, ou o Diretor Presidente, ou com o Diretor Vice-Presidente de Operações, ou o Diretor Administrativo Corporativo, ou o Diretor de Recursos Humanos Corporativo. (ii) Os Diretores eleitos declaram, sob as penas da lei, que não estão impedidos, por lei especial, de exercer a administração da Sociedade, nem estão condenados à pena que vede, ainda que temporariamente, o acesso a cargos públicos, ou por crime falimentar, de prevaricação, peita ou suborno, concussão, peculato; ou contra a economia popular, contra o sistema financeiro nacional, contra normas de defesa da concorrência, contra as relações de consumo, fe pública, ou a propriedade. (iii) O prazo de mandato dos Diretores permanecerá até 30 de abril de 2024, prorrogando-se automaticamente até a realização de nova eleição, não podendo exceder o prazo de 120 (cento e vinte) dias; (iii) Fica ratificado o valor global mensal de até R\$ 200.000,00 (duzentos mil reais) para a remuneração do Diretor Presidente e do Diretor Vice-Presidente de Operações. 7.4.2.) Considerando os interesses da Companhia foram aprovadas as destinações dos saldos das contas de reserva de retenção de lucros de exercícios anteriores para aumento do capital social, nos seguintes montantes: 7.4.2.1.) R\$ 2.958.176,35 (dois milhões, novecentos e cinquenta e oito mil, cento e setenta e oito reais e trinta e cinco centavos), relativo ao saldo integral disponível na conta de reserva de retenção de lucros não distribuídos no exercício de 2014; 7.4.2.2.) R\$ 3.341.821,05 (três milhões, trezentos e quarenta e um mil, oitocentos e vinte e um reais e sessenta e sete centavos), relativo ao saldo integral disponível na conta de reserva de retenção de lucros não distribuídos no exercício de 2015; 7.4.3.) Aprovada a destinação de R\$ 6.300.000,00 (seis milhões e trezentos mil reais), oriundos dos saldos integrais e parciais das contas de reserva de retenções de lucros não distribuídos nos exercícios de 2014 e 2015, para aumento de capital social, que passará de R\$ 63.700.000,00 (sessenta e três milhões e setecentos mil reais) para R\$ 70.000.000,00 (setenta milhões de reais), sem qualquer modificação da quantia de ações, em observância ao art. 169, §1º da Lei 6.404/1976, conforme art. 5º, do Estatuto Consolidado, as ações da Companhia não apresentarão valor nominal; 7.4.4.) Aprovadas as seguintes alterações do Estatuto Social da Companhia: 7.4.4.1.) Aprovada a reformulação do Artigo 5º do Estatuto Social da Companhia, com base nas deliberações anteriores, que passará a vigorar com a seguinte redação: “Artigo 5º - O Capital social é de R\$ 70.000.000,00 (setenta milhões de reais), dividido em 2.989.064 (dois milhões, novecentos e oitenta e nove mil e sessenta e quatro) ações ordinárias nominativas, todas sem valor nominal”; 7.4.4.2.) Aprovada a reformulação do Artigo 11 § 1º, do Capítulo IV, do Estatuto Social, que versa sobre a Diretoria da Companhia, o qual passa a vigorar com a seguinte redação: “Artigo 11 - O Diretor Presidente - O Diretor Vice-Presidente de Operações, ou o Diretor Administrativo Corporativo, ou o Diretor Industrial Corporativo, ou o Diretor Financeiro Corporativo, ou o Diretor de Recursos Humanos Corporativo, ou o Diretor de Tecnologia, ou o Diretor Presidente, ou com o Diretor Vice-Presidente de Operações, ou o Diretor Administrativo Corporativo, ou o Diretor de Recursos Humanos Corporativo. (ii) Os Diretores eleitos declaram, sob as penas da lei, que não estão impedidos, por lei especial, de exercer a administração da Sociedade, nem estão condenados à pena que vede, ainda que temporariamente, o acesso a cargos públicos, ou por crime falimentar, de prevaricação, peita ou suborno, concussão, peculato; ou contra a economia popular, contra o sistema financeiro nacional, contra normas de defesa da concorrência, contra as relações de consumo, fe pública, ou a propriedade. (iii) O prazo de mandato dos Diretores permanecerá até 30 de abril de 2024, prorrogando-se automaticamente até a realização de nova eleição, não podendo exceder o prazo de 120 (cento e vinte) dias; (iii) Fica ratificado o valor global mensal de até R\$ 200.000,00 (duzentos mil reais) para a remuneração do Diretor Presidente e do Diretor Vice-Presidente de Operações. 7.4.2.) Considerando os interesses da Companhia foram aprovadas as destinações dos saldos das contas de reserva de retenção de lucros de exercícios anteriores para aumento do capital social, nos seguintes montantes: 7.4.2.1.) R\$ 2.958.176,35 (dois milhões, novecentos e cinquenta e oito mil, cento e setenta e oito reais e trinta e cinco centavos), relativo ao saldo integral disponível na conta de reserva de retenção de lucros não distribuídos no exercício de 2014; 7.4.2.2.) R\$ 3.341.821,05 (três milhões, trezentos e quarenta e um mil, oitocentos e vinte e um reais e sessenta e sete centavos), relativo ao saldo integral disponível na conta de reserva de retenção de lucros não distribuídos no exercício de 2015; 7.4.3.) Aprovada a destinação de R\$ 6.300.000,00 (seis milhões e trezentos mil reais), oriundos dos saldos integrais e parciais das contas de reserva de retenções de lucros não distribuídos nos exercícios de 2014 e 2015, para aumento de capital social, que passará de R\$ 63.700.000,00 (sessenta e três milhões e setecentos mil reais) para R\$ 70.000.000,00 (setenta milhões de reais), sem qualquer modificação da quantia de ações, em observância ao art. 169, §1º da Lei 6.404/1976, conforme art. 5º, do Estatuto Consolidado, as ações da Companhia não apresentarão valor nominal; 7.4.4.) Aprovadas as seguintes alterações do Estatuto Social da Companhia: 7.4.4.1.) Aprovada a reformulação do Artigo 5º do Estatuto Social da Companhia, com base nas deliberações anteriores, que passará a vigorar com a seguinte redação: “Artigo 5º - O Capital social é de R\$ 70.000.000,00 (setenta milhões de reais), dividido em 2.989.064 (dois milhões, novecentos e oitenta e nove mil e sessenta e quatro) ações ordinárias nominativas, todas sem valor nominal”; 7.4.4.2.) Aprovada a reformulação do Artigo 11 § 1º, do Capítulo IV, do Estatuto Social, que versa sobre a Diretoria da Companhia, o qual passa a vigorar com a seguinte redação: “Artigo 11 - O Diretor Presidente - O Diretor Vice-Presidente de Operações, ou o Diretor Administrativo Corporativo, ou o Diretor Industrial Corporativo, ou o Diretor Financeiro Corporativo, ou o Diretor de Recursos Humanos Corporativo, ou o Diretor de Tecnologia, ou o Diretor Presidente, ou com o Diretor Vice-Presidente de Operações, ou o Diretor Administrativo Corporativo, ou o Diretor de Recursos Humanos Corporativo. (ii) Os Diretores eleitos declaram, sob as penas da lei, que não estão impedidos, por lei especial, de exercer a administração da Sociedade, nem estão condenados à pena que vede, ainda que temporariamente, o acesso a cargos públicos, ou por crime falimentar, de prevaricação, peita ou suborno, concussão, peculato; ou contra a economia popular, contra o sistema financeiro nacional, contra normas de defesa da concorrência, contra as relações de consumo, fe pública, ou a propriedade. (iii) O prazo de mandato dos Diretores permanecerá até 30 de abril de 2024, prorrogando-se automaticamente até a realização de nova eleição, não podendo exceder o prazo de 120 (cento e vinte) dias; (iii) Fica ratificado o valor global mensal de até R\$ 200.000,00 (duzentos mil reais) para a remuneração do Diretor Presidente e do Diretor Vice



# Opiniões

## Editorial

# Virada na Cultura

Quando o presidente Jair Bolsonaro vetou os projetos das leis Aldir Blanc e Paulo Gustavo, a economia da cultura, que ainda se recupera das paralisações da pandemia, foi afetada. Os vetos de Bolsonaro foram derrubados pelo Congresso esta semana, com a unanimidade dos votos no Senado. Assim, as leis passam a vigorar como se não tivessem sido vetadas. A lei Aldir Blanc 2 prevê a destinação de R\$ 3 bilhões anuais para projetos culturais aos estados e municípios, pelos próximos cinco anos, a partir de 2023. O nome da lei

é em homenagem ao compositor que faleceu em maior de 2020, por Covid. A lei Paulo Gustavo, por sua vez, também em homenagem ao ator morto por Covid, destina R\$ 3,8 bilhões em caráter emergencial, ainda este ano, para projetos culturais.

Além da mobilização da classe artística e dos empreendedores da área, a pressão política funcionou no Congresso porque, em ano eleitoral, os parlamentares não quiseram assumir o ônus de acompanhar o presidente da República numa medida de aprofundamento da crise que abrange to-

da uma rede de atividades em seu entorno. Do mesmo modo que a chamada PEC da bondade – por muitos considerada ofensiva ao equilíbrio fiscal – deve passar no Congresso, a derrubada dos vetos da cultura foi regida pela lógica do pragmatismo eleitoral. Sem que se retire, nesse caso, a importância crucial dos projetos para a sobrevivência de empreendimentos culturais no País, assim como não se minimiza a necessidade de políticas compensatórias diante da atual realidade brasileira.

A presença de secretários da pas-

ta e de artistas famosos em Brasília, e a campanha intensa nas redes sociais, ajudaram a garantir a derrubada do veto, promovendo a compreensão de que a ausência de recursos para o setor contraria o interesse coletivo. De fato, não foram vetados apenas os projetos culturais que seriam beneficiados, mas sobretudo o direito do público de usufruir desses projetos, na plateia e no aproveitamento das manifestações artísticas. Vale dizer que a primeira edição da Lei Aldir Blanc, em 2020, significou a única fonte de renda certa para milhares de artistas e prestadores de serviços culturais de pequeno porte. O prolongamento da legislação pelos próximos cinco anos, por sua vez, é um estímulo ao empreendedorismo na cultura,

e com isso oferece a perspectiva de ampliação do consumo de arte, ampliando oportunidades de apreciação, reflexão crítica e diversão para milhões de brasileiros.

Por ironia, a derrubada dos vetos acontece num momento de profundo desgaste nas políticas culturais, a exemplo de outros setores do governo federal, como a educação e o meio ambiente. Em especial, a aprovação da Lei Aldir Blanc é celebrada como um marco de virada para a cultura no Brasil – no que se considera o pior momento para o setor, em respeito à condução de políticas culturais. Desse ponto de vista, os parlamentares fazem história, induzindo à implementação de uma política cultural à revelia do Executivo.

## Artigos

# Assédio moral e sexual

ADEILDO NUNES

Por assédio moral entende-se a conduta humana praticada por um superior hierárquico, dentro ou fora do ambiente de trabalho, que ofenda a dignidade, a autoestima ou a integridade psíquica de um subordinado, expondo-o a situações humilhantes ou degradantes. Trata-se, na realidade, de uma violência psicológica cometida contra o subalterno, causando-lhe humilhação, desqualificação profissional ou desestabilização emocional. A Constituição de 1988 assegura a todos os brasileiros uma rígida obediência à intimidade, à vida privada e a imagem das pessoas, impondo o direito à indenização, dentre outras consequências, em favor do ofendido, desde que consumado o dano moral (art. 5º, X). O art. 159, do Código Civil, regulamenta a matéria.

O assédio sexual, na visão

atual do Código Penal Brasileiro (art. 216-A), é um crime de pequena potencialidade ofensiva, em decorrência da prática de qualquer constrangimento causado a alguém com o intuito de obter vantagem ou favorecimento sexual, prevalecendo-se o agente da sua condição de superior hierárquico ou ascendência inerentes ao exercício do emprego, cargo ou função. A pena, nesse caso, é de 1 (um) a 2 (dois) anos de detenção, que poderá ser aumentada em até 1/3 (um terço) se a vítima for menor de 18 (dezoito) anos.

Como se nota, enquanto o assédio moral expõe o subordinado hierarquicamente a situações humilhantes e constrangedoras, atingindo a sua estabilidade emocional e psíquica, o assédio sexual é definido como o comportamento imposto à vítima, prevalecendo-se da condição de superior hierárquico ou ascendência, com a finalidade de obter a satisfação de um desejo carnal,

buscando vantagem ou favorecimento de ordem sexual.

No assédio sexual, porém, comumente o autor da infração utiliza-se de variados meios para obter a sua vontade, principalmente realizando ameaças pessoais de todos os tipos e imagináveis, sejam elas diretas ou veladas, tudo no afã de iludir e de conseguir os seus intentos, no mais das vezes com o uso de promessas mirabolantes e que geralmente não são cumpridas.

O que se sabe é que tanto o assédio moral como o sexual repercutem severamente na liberdade sexual e na estabilidade emocional das vítimas, provocando-lhes danos físicos e psicológicos irreparáveis. Tratando-se de assédio moral, cabe um pedido de indenização e, no caso do assédio sexual, o remédio indicado é o oferecimento de denúncia aos órgãos de repressão criminal.

● **Adeildo Nunes**, doutor e mestre em direito

## Charge # Thiago Lucas



# Compaz é o Recife na ONU

PAULO ROBERTO XAVIER DE MORAES

Em meio a iniciativas avulsas dentre os 193 países que integram as Nações Unidas (ONU), o Compaz do Recife foi considerado a melhor experiência para alcançar os ODS - Objetivos do Desenvolvimento Sustentáveis.

Por isso, foi agraciado com o prêmio de excelência em serviço público de 2022, tornando global o reconhecimento dessa política recifense por suas multifacetadas abordagens, que alia serviços públicos integrados ofertados em um equipamento de alta qualidade arquitetônica.

Os Centros Comunitários da Paz do Recife (COMPAZ) são centros de convivência cidadã que inovam na área da segurança pública, através da prevenção à violência por meio da oferta de atividades educacionais, culturais, esportivas e de serviços de cidadania, com foco na juventude de áreas periféricas da cidade, alinhados com os conteú-

Os Centros Comunitários da Paz do Recife são centros de convivência cidadã que inovam na segurança

dos da cultura de paz e promoção dos direitos humanos.

A implantação dos Compaz se deu no bojo da criação do Plano Municipal de Segurança Urbana, o Pacto pela Vida Recife em 2013. Na ocasião, o levantamento da série histórica de 2007 a 2012 apontava que dentre os 94 bairros da capital pernambucana, 50,80% dos Crimes Letais Violentos Intencionais (CVLI) ocorriam em 16 bairros habitados por 48% da população da cidade.

Estes bairros passaram

então a ser o foco para a ação de instalação dos centros comunitários, cujo papel precípua é de prevenir a violência junto à população jovem de periferias vulneráveis e disseminar a cultura de paz, a equidade de gênero, a promoção da igualdade racial dentre outros eixos de atuação que reforçam a cidadania.

Novos quatro centros comunitários foram anunciados pelo Prefeito João Campos para o Iburá, Totó, Várzea e Pina, confirmando a continuidade dessa política pública exitosa e sua expansão enquanto rede.

A avaliação da ONU considerou essa "mistura" um caminho eficaz para alcançarmos as metas das ODS, cujo prazo estabelecido pelo consenso internacional é 2030. Ao que tudo indica, essas metas serão alcançadas no Recife bem antes, muito em função dos Compaz.

● **Paulo Roberto Xavier de Moraes**, advogado e Secretário Executivo de Prevenção e Cultura Cidadã do Recife.

# A PEC 01/2022

JUSTO DUARTE

O Senado deu uma demonstração de oportunismo, incoerência e falta de compromisso com os princípios democráticos e constitucionais ao chancelar, por sua esmagadora maioria, a aprovação da famigerada PEC 01/2022 (com a alcunha PEC da imoralidade), ensejando assim na outorga de um cheque em branco para turbinar a reeleição do Presidente Bolsonaro e as suas próprias, numa estonteante cifra de R\$ 41,25 BILHÕES.

Louve-se, por oportuno, a atitude do Senador José Serra, ÚNICO voto contra. Referida PEC, se passou esmagadoramente no Senado (cuja Casa tem sido mais sensata e conservadora), imagine como será ela votada na Câmara? Trata-se de um instrumento constitucional que está sendo gestado para violar as regras eleitorais e a própria Carta Magna, à sombra de um oportunístico "estado de emergência".

Às favas a Lei de Responsa-

Louve-se a atitude do Senador José Serra, ÚNICO voto contra

bilidade Fiscal, às favas o Teto de Gastos, e às favas também o princípio da paridade de armas entre os candidatos num momento próximo às eleições de outubro. De fato, nosso Congresso (com o empenho máximo da Presidência da República) abre as cancelas do já combalido Tesouro Nacional para o candidato à reeleição gastar em 90 dias o que deixou de fazer em mais de três anos e meio de governo!

Pensaram no povo carente (miserável)? Pensaram nos caminhoneiros? Pensaram nos preços altos dos combustíveis? Pensaram nos taxistas? Claro que NÃO. Tanto

é claro que NÃO, que estabeleceram "as bondades" SOMENTE ATÉ O DIA 31/12/2022, já passadas as eleições! E a partir de 1º de janeiro/2023, como ficarão esses "alvos votantes" ??? Quer seja Bolsonaro reeleito, quer seja outro candidato eleito, o caos econômico-financeiro não propiciará alívio aos citados "eleitores alvos", pois o Brasil de quebrado passará a arrebentado!!! Estamos cheios de politiqueros porém carentes de estadistas.

No caso, se instado o STF a se pronunciar sobre a constitucionalidade dessa perigosa invenção, entendo, modestamente, que a refutará na raiz. E nem venham dizer que, se assim vier a ocorrer, a Suprema Corte estaria se arvorando em ativismo judicial. Deus tenha piedade do Brasil e, ao mesmo tempo, ilumine as mentes de TODOS os eleitores que comparecerão às cabines de votação em outubro próximo.

● **Justo Duarte**, advogado

## Expediente

Jornal do Commercio

**DIRETORIA**  
Presidente  
João Carlos Paes Mendonça  
Vice-Presidente  
Jaime de Queiroz Lima Filho  
Diretor  
Rafael Monteiro de Barros Guimarães

**DIRETORIA OPERACIONAL**  
Diretor de Redação  
Laurindo Ferreira  
Diretora de Estartégias Digitais  
Maria Luíza Borges

Diretor Comercial  
Vladimir Melo  
Diretor de Mercado Leitor  
Carlos Humberto Rocha  
Diretor Administrativo-Financeiro  
Vagner Lins

**Noticiário nacional**  
Agência Estado (AE),  
Agência Globo (AG), Folhapress  
**Noticiário internacional**  
Agência France Presse (AFP)

**Central de atendimento ao leitor**  
Grande Recife: (81) 3413.6100  
What's app: (81) 99115.1016

**Horários**  
8h às 17h30 - 2ª a 6ª feira  
e-mail: atendimento@jc.com.br

**Endereço**  
Rua Capitão Lima, 250 - Santo Amaro Recife - PE CEP: 50.040.900  
Pabx: 3413.6110 Redação: 3413.6174

**MERCADO NACIONAL**  
Engenho de Mídia  
Recife (81) 3126.8181  
São Paulo (11) 3854.9030  
Brasília (61) 3443-0462  
Rio de Janeiro (21) 2213.0904  
www.engenhomedia.com.br

**IMPOSTOS**  
Carga tributária (de produtos e serviços aos consumidores) aproximada: 3,65%

**ASSINATURAS**  
Acesso ilimitado anual  
R\$ 431,00  
Acesso ilimitado semestral R\$ 230,00

O **Jornal do Commercio** é uma empresa de mídia 100% digital que oferece aos seus assinantes logados acesso ilimitado às suas reportagens, conteúdos especiais, acesso ao clube de descontos do **JC** e ao modo Flip, onde são escolhidas pelos editores as matérias de maior relevância.

**REDAÇÃO DO JC**

**Editores Executivos**  
Diogo Menezes • (81) 3413.6416 • diogomenezes@sjcc.com.br  
Elton Ponce • (81) 3413.6410 • eltonponce@sjcc.com.br  
Mirella Martins • (81) 3413.6418 • mirella@ne10.com.br  
Rafael Carvalheira • (81) 3413.6409 • rvieira@jc.com.br

**Assistentes de Edição**  
Márcia Banholzer • marliab@ne10.com.br • (81) 3413.6422  
Raphael Guerra • rguerra@tvjornal.com.br • (81) 3413.6187

Romero Rafael • rrafael@jc.com.br • (81) 3413.6183

**Coordenador de Mídias Sociais**  
Rafael Santos  
rfsantos@jc.com.br  
(81) 3413.6409

Ivanildo Sampaio (Coordenador)  
Lúcia Pontes  
Carla Seixas  
Mônica Carvalho

ANJ ASSOCIAÇÃO NACIONAL DE JORNALISTAS

JC/CPM João Carlos Paes Mendonça



# Opiniões

## Voz do Leitor

### Buraco aberto

Atenção, Compesa. Tem uma cratera aberta nas proximidades do Atacadão de Camaragibe há pelo menos quatro meses... Que, além dos transtornos que está causando no trânsito, também pode causar um acidente.

● **Fábio Santana**, por e-mail

### Neoenergia PE

Gostaria de um esclarecimento da Neoenergia Pernambuco sobre o pedido de inspeção e ligação de nº 8111493593, que ainda não foi realizada. Damos entrada em toda documentação solicitada desde 3 de junho, além de todo processo anterior e nada. Estamos sendo prejudicados.

● **Cristiane Santana**, por e-mail

### Semáforos

Os semáforos da Avenida 17 de Agosto, na altura do Shopping Plaza, vivem dessincronizados, causando constantes engarrafamentos. Mas, pelo visto, a CTTU e a prefeitura do Recife não tomam nenhuma providência.

● **Marcos Carvalho**, por e-mail

### Uso de verba

Gostaria de saber o que o governador Paulo Câmara fez com R\$ 1 bilhão que o Governo Federal enviou a Pernambuco para ser usado no combate às enchentes. Será que ele vai usar essa verba na campanha dos seus candidatos? Cadê o dinheiro, governador?

● **Patrícia Santos**, por e-mail

### Menos políticos

No Recife temos 39 vereadores. Em Pernambuco são 49 deputados estaduais e 25 federais. Sem falar nos seus assessores. Por isso não temos saúde, educação e segurança que preste, pois sustentamos essa quantidade de políticos sem retorno. Temos ter uma redução de políticos.

● **Henrique Lotto**, por e-mail

### Sem limpeza



KLEBER BARROS / VOZ DO LEITOR

### Calçadão e ciclovia da Av. Boa Viagem cheias de areia

Quem frequenta o calçadão da Avenida Boa Viagem convive com a falta de manutenção da Prefeitura do Recife. A ciclovia e o calçadão passam dias com areia... Presenciei a queda de um ciclista. O Trecho entre a Padaria Boa Viagem ao primeiro Jardim tem vários pés de côco carregados, um perigo para quem caminha.

● **Kleber Barros**, por e-mail

### PELA INTERNET

Mande seu e-mail e suas fotos para vozdoleitor@jc.com.br

### POR CARTA

Envie suas cartas para a Rua da Fundação, 257, Santo Amaro

### Poucas barragens e muitas enchentes

Mais uma vez as enchentes provocadas pelo Rio Una e seus afluentes que fazem parte da bacia hidrográfica da Mata Sul, mostram o não cumprimento das promessas dos últimos

governadores do Estado. Prometeram cinco barragens e só construíram uma, a de Serro Azul, na cidade de Palmares.

● **Renato Paiva**, por e-mail



IZABEL WANDERLEY / VOZ DO LEITOR

### Desperdício de água nas Graças

Na esquina da Rua Senador Alberto Paiva com Rua Adalberto Camargo, no bairro das Graças, há um enorme vazamento de água. Peça que a Compesa

envie uma equipe para que faça o conserto devido com celeridade.

● **Izabel Wanderley**, por e-mail

### Casa da Cultura espanta os turistas

Fiquei mais estupefocado ao me dar conta do descaso que o Governo tem com a Cultura, com a Casa da Cultura, e com os negócios derivados do Turismo, uma das mais importantes fontes de renda para as cidades, e usadas em todo o mundo para atrair turistas, para servir aos turistas, para acolhê-los e oferecer produtos e serviços típicos que, teoricamente, é o que eles procuram ao visitar um destino escolhido. E, isso tudo, sendo, a Casa da Cultura, um

ponto turístico. Cadê os administradores que não buscam, nem oferecem uma capacitação àqueles empreendedores, para que eles possam se unir e usar as melhores ferramentas para comercializar seus produtos? Cadê o Sebrae nesta hora? O que está faltando, além de turistas para visitar a Casa da Cultura? Pelo jeito que está, vai continuar em falta. Vamos torcer para que mudanças ocorram.

● **Carlos Dantas**, por e-mail

## Resposta ao leitor

### Compesa soluciona queixa

Em atendimento à queixa do leitor Nivaldo Santos, a Companhia Pernambucana de Saneamento (Compesa) informa que a falta de água reclamada era uma situação pontual, apenas no seu imóvel. O problema foi ocasionado por uma obstrução no ramal da sua residência, situação corrigida na terça-feira (5), quando uma equipe esteve no local e executou

o serviço de desobstrução, normalizando a distribuição. Quanto à cobrança da tarifa, a Compesa explica que a fatura foi correspondente ao consumo do período indicado, estando, inclusive, com o valor cobrado na última conta abaixo da média histórica de consumo do imóvel, justamente em decorrência do período sem abastecimento.

● **Assessoria de Imprensa**



EMLURB / VOZ DO LEITOR

### Emlurb

Em atenção e esclarecimento a nota enviada pelo leitor Dilson Jordão, publicada na terça-feira (5), na seção Voz do Leitor, a Emlurb informa que o serviço de reparo na Avenida Maria Irene, na entrada do bairro do Jordão, foi concluído na última segunda-feira (4), como mostra a foto ao lado.

● **Assessoria de Imprensa**

### Burocracia

As pessoas que sofreram com as últimas chuvas no Recife, agora, precisam encarar outra dificuldade: cumprir com as exigências da Caixa. Muitas não conseguem fazer o cadastro no CadÚnico e nem sabem baixar o aplicativo no celular para acompanhar o cadastro. Várias nem tem celular ou acesso as tecnologias. Outras nem conta em banco. Muita burocracia!

● **Paulo Vasconcelos**, por e-mail



# Internacional

**REINO UNIDO** Sob pressão crescente da oposição, premier Boris Johnson demite aliado conservador e se recusa a renunciar ao cargo

## Crise da debanda e 'Dia do Fico'

AFP

O primeiro-ministro britânico, Boris Johnson, abalado pelos pedidos de demissão de 30 integrantes de seu governo e pressionado por vários outros para renunciar, demitiu um aliado importante e se agarrou nesta quarta-feira (6) a um cargo que cada vez mais está por um fio.

A demissão do ministro da Habitação, Michael Gove -braço direito de Johnson na campanha de 2016 pelo Brexit-, mostra que o líder conservador não pretende deixar o cargo sem brigar.

A imprensa britânica noticiou que Gove chegou a pedir para que Johnson deixasse o cargo de primeiro-ministro.

Segundo a imprensa local, vários nomes do Executivo, incluindo sua até então defensora incondicional Priti Patel, ministra do Interior, foram a Downing Street para dizer que Johnson perdeu o apoio de seu Partido Conservador e que não pode continuar.

"O primeiro-ministro está animado e continuará lutando", disse à Sky News James Duddridge, o assessor de Johnson. No entanto, o premier se recusa veementemente a renunciar.

"Eu realmente não acho que ninguém neste país queira que os políticos se dediquem a uma campanha eleitoral agora", declarou a um grupo formado por presidentes das diferentes comissões parlamentares, descartando a possibilidade de convocar eleições antecipadas.

"O trabalho de um primeiro-ministro em circunstâncias difíceis, quando um mandato colossal é recebido, é continuar e é isso que vou fazer", disse ele enumerando suas conquistas e questões pendentes, como a crise do cus-

to de vida.

O líder da oposição, o trabalhista Keir Starmer, o acusou de apresentar um "espetáculo patético no último ato de sua carreira política".

Este novo capítulo da crescente crise política no Reino Unido começou na terça-feira à noite, quando os ministros da Saúde, Sajid Javid, e das Finanças, Rishi Sunak, anunciaram quase ao mesmo tempo os respectivos pedidos de demissão.

Eles foram seguidos por 30 integrantes do governo, de menor escalão, em uma sangria que prosseguiu nesta quarta-feira com secretários de Estado, enquanto alguns de seus mais fiéis colaboradores se esforçavam por defendê-lo.

### "INTEGRIDADE"

As renúncias de Javid e Sunak, dois pesos pesados do governo e do partido, aconteceram poucas horas depois de Johnson apresentar desculpas pela enésima vez, ao admitir que cometeu um "erro" por ter nomeado para um cargo parlamentar importante Chris Pincher, um conservador que renunciou na semana passada e reconheceu ter apalpaado, quando estava embriagado, dois homens, incluindo um deputado, em um clube privado do centro de Londres.

Depois de afirmar o contrário em um primeiro momento, Downing Street reconheceu na terça-feira que o primeiro-ministro havia sido informado em 2019 sobre acusações anteriores contra Pincher, mas havia "esquecido".

Os britânicos esperam que o governo se comporte de maneira "competente e séria, e é por isto que peço demissão", escreveu Sunak em sua mensagem a Johnson.

Javid, de 52 anos e de origem paquistanesa, afirmou que os



**PRESSÃO** Gestão de Boris Johnson está abalada pelos pedidos de demissão de 30 integrantes de seu governo

britânicos precisam de "integridade por parte de seu governo".

Segundo uma pesquisa realizada na quarta-feira pelo gabinete Savanta ComRes, três em cada cinco eleitores conservadores consideram que Johnson não consegue recuperar a confiança da opinião pública. 72% acham que o primeiro-ministro deveria renunciar.

### MANOBRAS

O primeiro-ministro sobreviveu no início de junho a um voto de desconfiança, uma iniciativa de rebeldes do partido para tentar afastá-lo do poder. Apoiado por 211 dos 359 deputados conservadores, Johnson conseguiu permanecer no cargo, mas os 148 votos contra ele deixaram evidente o descontentamento interno.

As regras do partido estabelecem que este procedimento não pode ser repetido durante 12 meses, mas muitos conservadores querem uma mudança para voltar a tentar outra

manobra contra Johnson.

Johnson está envolvido em polêmicas desde o "partygate", o escândalo das festas em Downing Street durante as restrições sanitárias, ao financiamento irregular da reforma da residência oficial.

Grande vencedor das legislativas de dezembro de 2019, quando conseguiu a maioria conservadora mais importante em décadas com a promessa de concretizar o Brexit, o primeiro-ministro perdeu grande parte da popularidade.

As pesquisas mostram que a maioria dos britânicos o considerava um "mentiroso".

Johnson será investigado por uma comissão parlamentar para determinar se enganou de maneira consciente os deputados quando, em dezembro, negou as festas que foram organizadas durante os confinamentos.

E o fato de ter afirmado que não sabia das acusações contra Pincher quando muitos alegaram o contrário e de ter reconhecido o "esquecimento" reforça as acusações de que o primeiro-ministro brinca com a verdade.

Derrotas eleitorais recentes, como a de 23 de junho em duas legislativas parciais, estão convencendo um número crescente de rebeldes dentro do Partido Conservador de que Johnson não pode mais liderar o partido nas eleições gerais previstas para 2024.



**DESAÍDA** M. Gove era o braço direito de Johnson na campanha pelo Brexit



## PREFEITURA MUNICIPAL DE BELÉM DO SÃO FRANCISCO

### AVISO DE LICITAÇÃO

**TOMADA DE PREÇOS Nº 006/2022 - PROC. ADM. Nº 035/2022. OBJETO: CONTRATAÇÃO DE EMPRESA ESPECIALIZADA EM ESTRUTURA DE APOIO PARA EVENTOS ARTÍSTICOS, CULTURAIS E MÚSICAIS A SEREM REALIZADOS EM 2022 E DE ACORDO COM A NECESSIDADE NO MUNICÍPIO DE BELÉM DO SÃO FRANCISCO. SESSÃO: 22/07/2022, às 10h, na Sala da Comissão de Licitação, localizada na Av. Coronel Caribé, nº 266, Centro. Data limite para cadastramento ou atendimento das condições de cadastramento: 19/07/2022. TIPO: MENOR PREÇO. Valor Máximo Admitido: R\$ 910.500,00. Os interessados poderão adquirir o Edital com seus anexos junto à Comissão de Licitação desta Prefeitura, sito no mesmo endereço, no horário das 08:00 às 13:00 horas ou por e-mail: cplbelem@hotmail.com.**

Belém do São Francisco, 06 de julho de 2022

**Anderson S. Santos**  
Presidente da CPL



## PREFEITURA MUNICIPAL DE BELÉM DO SÃO FRANCISCO

### AVISOS DE LICITAÇÃO

**PROCESSO LICITATÓRIO 033/2022 - PREGÃO ELETRÔNICO 017/2022 - SRP OBJETO: Contratação de empresa especializada para Fornecimento de GÊNEROS ALIMENTÍCIOS, para suprir as necessidades conforme solicitações das Secretarias Municipais de Belém do São Francisco-PE. Fim do Recebimento das propostas até: 20/07/2022 às 09h (horário oficial de Brasília). Início da sessão de DISPUTA DE PREÇOS: 20/07/2022 às 10h (horário oficial de Brasília), pela Bolsa de Licitações do Brasil - BLL. Sistema eletrônico utilizado: BLL - Bolsa de Licitações e Leilões Endereço eletrônico do sistema: www.bllcompras.org.br - "Acesso identificado". Dados para contato: Curitiba - PR (41) 3097-4600 e 3097-4646, ou pelo e-mail: contato@bll.org.br. Valor total estimado: R\$ 1.282.968,86 (um milhão duzentos e oitenta e dois mil novecentos e sessenta e oito reais e oitenta e seis centavos).**

**PROCESSO LICITATÓRIO 034/2022 - PREGÃO ELETRÔNICO 018/2022 - SRP OBJETO: Contratação de empresa especializada para Fornecimento de MATERIAL DE LIMPEZA, HIGIENE E DESCARTÁVEIS, para suprir as necessidades conforme solicitações das Secretarias Municipais de Belém do São Francisco-PE. Fim do Recebimento das propostas até: 21/07/2022 às 09h (horário oficial de Brasília). Início da sessão de disputa de preços: 21/07/2022 às 10h (horário oficial de Brasília), pela Bolsa de Licitações do Brasil - BLL. Sistema eletrônico utilizado: BLL - Bolsa de Licitações e Leilões - Endereço eletrônico do sistema: www.bllcompras.org.br - "Acesso identificado" Dados para contato: Curitiba - PR (41) 3097-4600 e 3097-4646, ou pelo e-mail: contato@bll.org.br - Valor total estimado: R\$ 585.412,23 (quinhentos e oitenta e cinco mil quatrocentos e doze reais e vinte e três centavos).**

**MAIORES INFORMAÇÕES:** Comissão Permanente de Licitação da Prefeitura Municipal de Belém do São Francisco, Avenida Cel. Caribé, nº 266, Centro, na sala da CPL ou pelo e-mail: cplbelem@hotmail.com, de segunda a sexta feira das 08h às 12h, exceto feriados.

Belém do São Francisco - PE, 06 de julho de 2022

**Anderson S. Santos**  
Pregoeiro



## Instituto de Previdência Social dos Servidores do Município do Cabo de Santo Agostinho

### AVISO DE ADIAMENTO SINE DIE

#### TOMADA DE PREÇOS Nº 001/CABOPREV/2022

A Presidente informa aos interessados o ADIAMENTO SINE DIE da sessão inaugural do PROCESSO LICITATÓRIO Nº 002/CABOPREV/2022 - TOMADA DE PREÇOS Nº 001/CABOPREV/2022. Objeto Nat.: Serviço - Objeto Descr.: CONTRATAÇÃO DE SERVIÇOS TÉCNICOS ESPECIALIZADOS DE CONSULTORIA, GESTÃO JURÍDICA, ADMINISTRATIVA E FINANCEIRA PARA REALIZAÇÃO DE SERVIÇOS DE ANÁLISE, CONFERÊNCIA E REVISÃO DE PROCEDIMENTOS, PARA FINS DE RECUPERAÇÃO DE CRÉDITO ENTRE REGIMES PREVIDENCIÁRIOS PELOS SISTEMAS PRÓPRIOS DISPONIBILIZADOS PELA SECRETARIA DE PREVIDÊNCIA DO MINISTÉRIO DO TRABALHO, INCLUINDO-SE TREINAMENTO, POR, NO MÍNIMO, 40 HORAS, DA EQUIPE INTERNA DO LICITANTE PARA A CONTINUIDADE DO PROCEDIMENTO DE COMPENSAÇÃO, CONFORME EXIGÊNCIAS, QUANTIDADES E ESPECIFICAÇÕES CONTIDAS NO TERMO DE REFERÊNCIA, PARTE INTEGRANTE DESTA EDITAL. Outras informações adicionais através do e-mail: licitacao@caboprev.pe.gov.br ou pelo telefone: (81) 3521-2324, no horário de 08h00min às 14h00min.

Cabo de Santo Agostinho, 06 de julho de 2022.

**KÁTIA REGINA DE OLIVEIRA**  
Presidente CPL - CABOPREV



## MUNICÍPIO DE CHÃ GRANDE

### AVISO DE LICITAÇÃO

O MUNICÍPIO DE CHÃ GRANDE, informa o **Processo Licitatório Nº 023/2022 - PREGÃO ELETRÔNICO Nº 014/2022. Natureza do Objeto:** Compra - **Descrição do Objeto:** Registro de Preços por Item, consignado em Ata, pelo prazo de 12 (doze) meses, para eventual e futura aquisição com entrega parcelada de Gás de Cozinha (GLP) para atender às necessidades das diversas Secretarias do Município de Chã Grande e demais Órgãos Participantes. **Valor Máximo Aceitável:** R\$ 354.076,30. **Descrição de quantidades, unidades e outras especificações relativas ao objeto encontram-se explicitadas no Edital.** O Edital e seus anexos poderão ser retirados no sitio [www.bnc.org.br](http://www.bnc.org.br): **Recebimento das Propostas a partir do dia: 08/07/2022 às 07h00min, até o dia 19/07/2022 às 23h59min. Abertura das Propostas: 20/07/2022 às 08h30min. Início da Sessão de Disputa de Preços: 20/07/2022 às 10h00min. Informações:** Na Sede da CPL, sito à Avenida São José, 101 - Centro - Chã Grande - PE; Edital, anexos e outras informações podem ser obtidas no mesmo endereço da Sessão de Abertura, ou através do Fone (81) 3537.1140 - Ramal 27, ou ainda, através do e-mail: [chagranelicitacao@gmail.com](mailto:chagranelicitacao@gmail.com), no horário de 07h00min às 13h00min ou endereço eletrônico: <http://transparencia.chagrande.pe.gov.br/app/pe/chagrande/1/quadro-de-avisos/183>.

Chã Grande-PE, 06 de julho de 2022

**Mannix de Azevêdo Ferreira**  
Pregoeiro



# Esportes

## LIBERTADORES



CESARGREGO/PALMEIRAS

**HISTÓRICO** Rony fez dois gols, um deles de bicicleta

## Quartas: duelos nacionais

Da Redação, com Agência Estado

Palmeiras e o Flamengo garantiram, com tranquilidade, as presenças nas quartas de final da Copa Libertadores. Pela quinta vez consecutiva o Verdão chega a essa fase, graças à vitória novamente contra o Cerro Porteño. À vontade depois de fazer 3x0 em Assunção há uma semana, o time alviverde atropelou o rival paraguaio por 5x0 no Allianz Parque, na noite de ontem. Rony, com dois gols, um deles de bicicleta - algo que estava buscando há um tempo - além de uma assistência, foi o nome da partida. Breno Lopes e Gómez também foram às redes. O outro gol foi marcado contra, por Samudio.

Há uma semana, Rony havia igualado Pelé. Sete dias depois, ele ultrapassou o Rei do Futebol e alcançou a marca de 18 gols na Copa Libertadores.

O atual bicampeão da Libertadores ampliou para 16 o número de partidas invicto no torneio continental, com 13 vitórias e três empates e, além disso, atingiu a marca de nove vitórias seguidas na competição com o triunfo em sua casa, que estava cheia apesar dos altos preços dos ingressos.

Único brasileiro cinco vezes seguidas nas quartas, o Palmeiras reencontra na fase seguinte o Atlético-MG, que vai querer vingança depois de ter sido eliminado na semifinal na edição passada. Os dois jogos serão disputados no início de agosto.

Sem sustos, o Flamengo confirmou mais um duelo brasileiro nas quartas de final da Copa Libertadores. Diante de um Maracanã cheio, o time carioca fez uma de suas melhores atuações na temporada e venceu o Tolima por 7x1, ontem. Finalizou, assim, o confronto com o placar agregado de 8x1. Pedro, autor de quatro gols, foi o grande nome da partida.

Na sequência da competição sul-americana, a equipe carioca fará o clássico das multidões com o Corinthians em agosto, em data ainda a ser definida. O time paulista eliminou o Boca Juniors em La Bombonera, em Buenos Aires, na terça-feira.

### FORTALEZA

Ameaçado de rebaixamento no Brasileiro, o Fortaleza quer continuar fazendo história na Copa Libertadores. Hoje, visita o Estudantes-ARG por uma vaga nas quartas de final. O jogo de volta das oitavas está marcado para as 21h30, no estádio Jorge Luis Hirschi, em La Plata (ARG).

Na semana passada, os dois times fizeram um jogo equilibrado na Arena Castelão, em Fortaleza, e empataram por 1x1. Quem ganhar se classifica e enfrenta o Athletico-PR nas quartas de final. Em caso de novo empate, a decisão será nos pênaltis.



# LEILÃO DE BANCOS E SEGURADORAS

VEÍCULOS DOCUMENTADOS

**SEXTA, 08 DE JULHO A PARTIR DAS 9H**



LEILÃO SOMENTE ONLINE, ATRAVÉS DO SITE: [www.coliseumleiloes.com.br](http://www.coliseumleiloes.com.br)



**NESTA QUINTA, DIA 07/07 VISITAÇÃO EXCLUSIVA DAS 9H ÀS 18H, NO PÁTIO DE VITÓRIA DE STO ANTÃO**

**Fique atento aos protocolos e as exigências:**

1. Uso de máscara
2. Cartão de Vacinação da Covid, em dia
3. Grupo de até 30 pessoas por vez no pátio.

### MODELO ANO COMB. PLACA

MODELO	ANO	COMB.	PLACA
<b>VEÍCULOS - PORTO SEGURO</b>			
Prisma Advantage 1.0 SPE/4	2014, 2015	A/G	9
Aircross Start 1.6 16V VVT	2017, 2018	A/G	5
Pajero TR4 Flex 2.0 16V P 310	2009, 2010	A/G	9
RAV4 SX Hybrid AWD 2.5 16V VVT-IE	2017, 2017	G	0
A3 Sedan Ambiente/Attraction 1.4 16V TFSI Turbo	2017, 2017	A/G	0
Kicks S Direct CVT 1.6 16V	2019, 2019	A/G	2
T-Cross Sense 200 AT 1.0 12V TSI Turbo	2021, 2022	A/G	8
Fiesta S 1.6 16V Sigma	2016, 2016	A/G	7
Range Rover Evoque Dynamic 2.0 Si4 Turbo	2012, 2012	G	3
Amarok CS S 4Motion 2.0 TDI Turbo	2017, 2018	D	2
up take 1.0 12V MPI	2017, 2018	A/G	1
Q7 3.0 V6 TFSI	2011, 2012	G	6
Fiesta SE 1.6 16V Sigma	2017, 2018	A/G	3
Discovery 4 S 2.7 V6 Turbo	2011, 2011	D	0
Atego 2426	2019, 2019	D	9
Amarok Trendline 4Motion 2.0 TDI Biturbo	2011, 2011	D	7
S10 Cabine Dupla LTZ 2.8 CTDI	2012, 2013	D	9
Attron 2324	2013, 2013	D	4
Captur Intense 1.6 16V S/Ce	2018, 2019	A/G	8
Tiguan 4Motion 2.0 16V TSI	2012, 2012	G	1
A3 Sedan Ambiente/Attraction 1.4 16V TFSI Turbo	2018, 2018	A/G	6
HB20 Comfort 1.6 16V CVT	2014, 2014	A/G	3
WR-V EXL 1.5 16V i-VTEC	2017, 2018	A/G	8
Onix LT 1.0 SPE/4	2014, 2015	A/G	1
Gol 1.0 Novo 1.0 Total Flex	2013, 2014	A/G	9
Equinox Premier AWD 2.0 16V Turbo	2018, 2018	G	3
Fox Comfortline 1.6 MSI	2015, 2016	A/G	2
NXR 150 Bros Mix ES	2012, 2012	A/G	5
CG 160 Fan ESDI	2017, 2017	A/G	2
Punto Attractive 1.4 Fire	2010, 2011	A/G	0
XTZ 150 Crosser S ABS BlueFlex	2019, 2019	A/G	7
Sentra SVT 2.0 16V FlexStart	2013, 2014	A/G	5
Fox Xtreme 1.6 MSI	2020, 2021	A/G	6
Prisma LT 1.0 SPE/4	2016, 2016	A/G	7
Compass Sport 2.0 16V Tigershark	2019, 2020	A/G	8
CB 250 F Twister CBS	2018, 2019	A/G	9
Classic LS 1.0 VHC E FlexPower	2012, 2013	A/G	6
XRE 300	2013, 2013	A/G	2
March SVT 1.6 16V	2019, 2020	A/G	5
EcoSport FreeStyle 1.6	2010, 2011	A/G	5
Gol 1.0 Total Flex	2010, 2011	A/G	1
EcoSport SE AT 1.5 12V Ti-VCT	2020, 2020	A/G	0
Tracker Premier AT 1.2 12V Ecotec Turbo	2020, 2021	A/G	8
Fox Comfortline 1.6 MSI	2014, 2015	A/G	0
Gol 1.0 Total Flex	2008, 2009	A/G	2
Compass Longitude T270 1.3 16V GSE Turbo	undefined, 2022G		
Sportage LX 2.0 16V	2011, 2012	G	0
Onix Plus LT AT 1.0 12V Ecotec Turbo	2020, 2020	A/G	2
Onix Active 1.4 Eco	2017, 2017	A/G	4
Argo Drive 1.0 Firefly	2017, 2018	A/G	8
City LX 1.5 16V	2013, 2013	A/G	5
Logan Expression 1.0 16V Hi-Power	2015, 2015	A/G	3
T-Cross Comfortline 200 AT 1.0 12V TSI Turbo	2020, 2020	A/G	0
Tiggo 5X TXS i-Flex 1.5 16V WT Turbo	2021, 2022	A/G	6
HB20 Comfort 1.0 12V CVT	2013, 2013	A/G	4
ix35 2.0 2.0 16V	2014, 2015	A/G	4
HB20S Comfort Plus/Comfort Style 1.0 12V CVT	2017, 2017	A/G	4
Cronos Expression 1.8 16V E.torQ	2018, 2019	A/G	6
PCX 150	2016, 2016	G	3
Punto Attractive 1.4 Fire	2010, 2011	A/G	7
Sandero Expression 1.6 Hi-Power	2013, 2014	A/G	1
Cobalt LT 1.8 Econo.Flex	2013, 2014	A/G	2
CG 150 Titan Mix EX	2014, 2015	A/G	1
XRE 190 FlexOne	2016, 2016	A/G	4
Yaris Seda XL 1.5 16V Dual WT-i	2018, 2019	A/G	9

### MODELO ANO COMB. PLACA

MODELO	ANO	COMB.	PLACA
<b>SUCATA - PORTO SEGURO</b>			
Fazer 250 BlueFlex	2017, 2017	A/G	9
Frontier CD S 2.5 Turbo	2013, 2014	D	5
Onix LT 1.4 Eco	2019, 2019	A/G	8
Toro Ranch AT9 2.0 MultiJet Turbo	2020, 2021	D	5
March Rio 2016/S 1.0 16V	2012, 2013	A/G	2
Logan Autentique 1.0 16V Hi-Flex	2010, 2011	A/G	3
Ka SE/SE Plus 1.0 12V TiVCT	2019, 2020	A/G	9
Livina SL 1.6 16V	2009, 2010	A/G	1
Atego 2426	2019, 2020	D	6

### MODELO ANO COMB. PLACA

MODELO	ANO	COMB.	PLACA
<b>VEÍCULOS - AZUL SEGUROS</b>			
Onix LT AT6 1.4 Eco	2019, 2019	A/G	5
Grand Siena Essence 1.6 16V E.torQ	2016, 2016	A/G	4
207 Passion XR 1.4	2010, 2011	A/G/GNV	5
Renegade Sport 1.8 16V E.torQ	2016, 2016	A/G	3
Captiva Sport 2.4 16V Ecotec	2014, 2014	G	4
Cobalt LTZ 1.4 Econo.Flex	2013, 2014	A/G	1
Bravo Essence 1.8 16V E.torQ	2013, 2013	A/G	3
Onix LT 1.0 Eco	2018, 2019	A/G	8
Sentra SL CVT 2.0 16V FlexStart	2015, 2016	A/G	3
Hilux CD SRV 3.0 D-4D Turbo	2013, 2013	D	0
Etius X 1.3 16V	2013, 2014	A/G	5
Gol Trendline 1.0 Total Flex	2014, 2015	G	0
Gol Trendline 1.0 Total Flex	2013, 2014	A/G	1
Idea Attractive 1.4 Fire	2013, 2014	A/G	1
Grand Siena Essence 1.6 16V E.torQ	2014, 2015	A/G	1
Polo Comfortline 200 AT 1.0 12V TSI Turbo	2018, 2018	A/G	0
Onix Plus Premier AT 1.0 12V Ecotec Turbo	2020, 2020	A/G	3
Argo Drive 1.0 Firefly	2020, 2021	A/G	0
EcoSport FreeStyle 1.6 16V Sigma	2013, 2013	A/G	4
HB20 Comfort 1.0 12V CVT	2017, 2018	A/G	9
C3 Tendence 1.5	2015, 2016	A/G	1
Versa SV 1.6 16V	2011, 2012	A/G	0
Prisma LTZ AT6 1.4 Eco	2017, 2018	A/G	3
Fluence Dynamique/Dynamique Plus 2.0 16V Hi-Flex	2017, 2018	A/G	3
Fiesta Flex 1.0	2006, 2007	A/G	9
Frontier CD S 2.5 Turbo	2013, 2014	D	8
Logan Expression 1.6 Hi-Power	2014, 2015	A/G	1
Sentra SVT 2.0 16V FlexStart	2018, 2019	A/G	9
Duster Dynamique/Tech Road 1.6 16V Hi-Flex	2013, 2014	A/G	9
Focus SE PowerShift 1.6 16V Ti-VCT	2014, 2015	A/G	2
Picanto S 1.0 12V	2012, 2013	A/G	3
March S 1.0 16V	2011, 2012	A/G	1
Siena ELX 1.4 Fire	2008, 2009	A/G	9
EcoSport Titanium PowerShift 2.0 16V	2013, 2014	A/G	9
Gol 1.0 Total Flex	2012, 2012	A/G	3
Fit EX 1.5 16V i-VTEC	2016, 2016	A/G	2
up Black/red/white 1.0 12V TSI Turbo	2015, 2016	A/G	9
Focus Sedan SE PowerShift 2.0 16V Duratec GDI	2014, 2015	A/G	0
Cruze LT 1.8 16V Ecotec	2011, 2012	A/G	0
Creta Attitude 1.6 16V CVT	2017, 2017	A/G	6
up take 1.0 12V	2014, 2015	A/G	0
HB20 Comfort 1.0 12V CVT	2016, 2016	A/G	3
Classic LS 1.0 VHC E FlexPower	2014, 2014	A/G	4
Ka Flex/Tecno 1.0	2010, 2011	A/G	0
HB20 Comfort 1.0 12V CVT	2017, 2018	A/G	4

### MODELO ANO COMB. PLACA

MODELO	ANO	COMB.	PLACA
<b>SUCATA - AZUL SEGUROS</b>			
Prisma LTZ 1.4 Eco	2017, 2017	A/G	6
up take 1.0 12V	2015, 2016	A/G	4
Fox CrossFox 1.6 Total Flex	2013, 2013	A/G	4
CG 150 Fan ESDI	2012, 2013	A/G	1
Cruze Hatch Sport6 LTZ 1.8 16V Ecotec	2012, 2013	A/G	2
Onix LT 1.0 12V	2020, 2021	A/G	9
March S 1.0 12V	2015, 2016	A/G	9
TSS 250 JH250-8	2015, 2015	G	7
Fox Trendline 1.6 MSI	2015, 2016	A/G	1
S10 Cabine Dupla Executive 2.8 Turbo	2004, 2005	D	8
HB20 Diamond 1.0 12V TGI Turbo	2020, 2020	A/G	7

### MODELO ANO COMB. PLACA

MODELO	ANO	COMB.	PLACA
<b>VEÍCULOS - MANOEL SILVA</b>			
Grand Cherokee Laredo 3.6 V6	2010, 2011	G	6
Reboque/Semi-Reboque	2009, 2010		9
Reboque/Semi-Reboque	2009, 2010		9
Semi-Reboque	2004, 2004		9
Semi-Reboque	2004, 2004		9

### MODELO ANO COMB. PLACA

MODELO	ANO	COMB.	PLACA
<b>SUCATA - MANOEL SILVA</b>			
C5 Exklusive 2.0 16V	2005, 2005	G	4
Jumpier Mini Bus M33M 2.8 HDI Turbo	2009, 2009	D	9
Discovery 4 SE 3.0 V6 Biturbo	2012, 2012	D	7

### MODELO ANO COMB. PLACA

MODELO	ANO	COMB.	PLACA
<b>FIAT - SANTANDER</b>			
Punto ELX 1.4 Fire	2009, 2010	A/G	3
Grand Siena TetraFuel 1.4	2013, 2014	A/G/GNV	1
Palio Fire 1.0	2007, 2008	A/G	7
Idea ELX Fire 1.4	2006, 2007	A/G	8
Siena Fire 1.0	2009, 2010	A/G	7
Uno Drive 1.0 Firefly	2017, 2018	A/G	8

### MODELO ANO COMB. PLACA

MODELO	ANO	COMB.	PLACA
<b>FORD - SANTANDER</b>			
Transit Bus 350L 2.4 TDCi	2011, 2011	D	1
Fiesta Flex 1.6	2013, 2013	A/G	1
Fiesta Sedan Flex 1.0	2009, 2009	A/G	7
Ka SE/SE Plus 1.0 12V TiVCT	2019, 2019	A/G	6
Ka Sedan SE/SE Plus 1.0 12V TiVCT	2020, 2021	A/G/GNV	7
Ka SE 1.0 12V TiVCT	2015, 2015	A/G	8
Ka SE 1.0 12V TiVCT	2016, 2017	A/G	8
Fiesta Flex 1.0	2011, 2012	A/G	7

### MODELO ANO COMB. PLACA

MODELO	ANO	COMB.	PLACA
<b>GM - SANTANDER</b>			
Onix LT 1.0 SPE/4	2014, 2015	A/G	9
Corsa Sedan Premier 1.4 Econo.Flex	2010, 2011	A/G/GNV	9
Spin Advantage AT6 1.8 Eco	2017, 2017	A/G	5
Spin LTZ AT6 1.8 Econo.Flex	2013, 2013	A/G	8
Meriva Max 1.4 Econo.Flex	2011, 2012	A/G	6
Classic LS 1.0 VHC E FlexPower	2011, 2012	A/G	0
Meriva Max 1.4 Econo.Flex	2011, 2011	A/G	4
Cobalt LT 1.4 Econo.Flex	2012, 2012	A/G/GNV	4
Classic LS 1.0 VHC E FlexPower	2011, 2012	A/G/GNV	



# Esportes

**AFLITOS** Timbu terá reforços importantes para a segunda metade do Brasileiro da Série B

## Um novo Náutico em busca do acesso

**CAIO FERREIRA**  
csferreira@jc.com.br

O Náutico deverá ser um novo time para os jogos da volta do Campeonato Brasileiro da Série B. Depois de sofrer na primeira metade da competição, o Timbu virá com reforços importantes para ainda tentar brigar pelo acesso à Série A. O clube já acertou os retornos dos volantes Jóbson e Souza e também deve anunciar o atacante Jonathas Jesus.

Em entrevista concedida, ontem, o técnico Roberto Fernandes respondeu vários questionamentos sobre o atual momento do Náutico.

Dentre os questionamentos, um dos principais foi sobre como ele enxerga a utilização do esquema com três zagueiros. Segundo Roberto, o time com uma linha de três na defesa acaba tendo "mais mobilidade do que na formação com uma linha de quatro (jogadores)".

Roberto também falou que o jogo contra o Grêmio, nesta sexta-feira, será um bom desafio para o esquema utilizado e para o próprio time do Náutico em si. "Vão para uma prova de fogo tremenda contra o Grêmio.



**RETORNO** Souza está de volta ao Náutico dez anos após sua 1ª passagem

Espera-se uma Arena lotada, se não lotada, mas com 40.000 torcedores, e o Grêmio que defende uma invencibilidade de 10 jogos (...)", disse o treinador alvirrubro.

**ESQUEMA**

Mesmo sendo uma formação que já vem sendo utilizada há vários jogos e que vem dando certo no Náutico, Roberto Fernandes não a classificou como definitiva.

Com a proximidade da abertura da janela de transferências

e as movimentações que o clube vem fazendo no mercado, o treinador se mostrou aberto a variações de esquema no time do Náutico.

"Em princípio, a gente deve mantê-lo (o esquema) até que a evolução da equipe ou a chegada de outros atletas, como por exemplo, quando abrir a janela, a gente vai ter o (Thiago) Ennes também. Então, eu preciso avaliar esse esquema com três zagueiros, se por acaso eu for usar o Ennes de uma lateral

e o João Lucas de outra, ou até o (Júnior) Tavares de outra, já muda muito a característica do jogador (...)", analisou Roberto Fernandes.

**REFORÇOS**

O Timbu segue se preparando para dar várias novas opções para Roberto Fernandes logo na abertura da janela de transferências, no dia 18 de julho.

Além do lateral-direito Thiago Ennes, que já está com o elenco alvirrubro há algumas semanas, o Náutico tem mais três reforços acertados para o restante da temporada e todos são do meio para a frente.

No meio de campo, o Náutico tem os reforços de Jóbson e Souza, dois velhos conhecidos da torcida alvirrubra. Enquanto Jobson vem por empréstimo do Santos, Souza está muito próximo do Timbu e chega em definitivo, com contrato até 2023.

Para o ataque, o reforço é na posição mais carente do elenco: centroavante. Com Kieza e Léo Passos machucados e as más atuações de Amarildo, a diretoria alvirrubra buscou Jonathas Jesus, atacante de 33 anos, com passagem pelo Corinthians e pelo futebol europeu.

**SÉRIE B**



**APOIO** Mais de 12 mil ingressos já foram vendidos para o jogo de sábado

## Sport conta com a força da Ilha

**CAIO FERREIRA**  
csferreira@jc.com.br

No início da noite de ontem, o Sport divulgou mais uma parcial da venda dos ingressos para a partida contra o Londrina, neste sábado (9), pela 17ª rodada da Série B do Campeonato Brasileiro. E se depender da empolgação da torcida, a estreia de Lisca na Ilha do Retiro deve ser de casa cheia. A parcial revelada pelo Sport é de 12.342 ingressos vendidos.

Lembrando que a capacidade da Ilha, recentemente, foi aumentada para 19.000 torcedores, com a liberação das curvas menores, entre as arquibancadas da sede, frontal e geral do placar.

Contar com o apoio da torcida é algo fundamental ao Sport nesse momento de oscilação na Segundona. O time vem de seis jogos sem vencer e vem caindo na classificação. Tanto que agora é o nono, justamente atrás do Londrina, atual sétimo. A última vitória do Leão faz mais de um mês,

sobre a Ponte Preta, também na Ilha do Retiro.

Além da torcida, o Sport também aposta na semana livre para aprimorar a parte tática e conhecer mais o técnico Lisca.

"É muito importante ter uma semana cheia porque você consegue trabalhar em todas as áreas do campo. Eu nunca tinha trabalhado com ele, é a primeira vez, mas é um cara muito inteligente naquilo que fala, ele entende sobre futebol. Já tinha escutado falar dele algumas vezes e estou vendo que é isso mesmo que algumas pessoas me falaram", disse o zagueiro Sabino ontem.

Após o Londrina, o Sport ainda encara Operário e Vila Nova, fora e em casa respectivamente antes de fechar o primeiro turno da Série B. Para virar o turno no G4, o Leão precisa engrenar uma boa sequência e ainda secar os seus rivais. Hoje o quarto colocado é o Grêmio, que tem 26 pontos, quatro a mais do que os rubro-negros.

**● Loterias**

**Quina** Concurso 5890

19 27 30 41 66

Quina	0	0
Quadra	40	9.636,54
Terno	4.002	91,73
Duque	109.775	3,34

**Federal** Extração 5678

- 1º 020355
- 2º 028332
- 3º 012357
- 4º 014012
- 5º 048296

**Super 7** Concurso 266

1 2 3 4 5 6 7  
8 7 9 3 6 6 5

7 acertos	0	0
6 acertos	2	21.643,29
5 acertos	74	835,64
4 acertos	1.028	60,15
3 acertos	8.973	5,00

**Mega-sena** Concurso 2498

09 12 26 29 46 47

Sena	1	51.830.706,79
Quina	88	51.135,50
Quadra	7.866	817,24

06/07/2022

**Lotofácil** Concurso 2565

01 02 05 07 09  
10 11 12 14 15  
16 18 20 22 25

15 acertos	8	142.620,78
14 acertos	734	465,61
13 acertos	19232	25,00
12 acertos	164926	10,00
11 acertos	748895	5,00

**Lotomania** Concurso 2335

02 03 07 24 28  
30 40 47 52 55  
57 59 60 64 67  
70 76 78 79 92

20 acertos	0	0
19 acertos	5	51.649,79
18 acertos	59	2.735,69
17 acertos	656	246,04
16 acertos	3874	41,66
15 acertos	17415	9,26
0 acertos	0	0

**ARRUDA**



**MOTIVADO** Chiquinho chegou ao Recife e espera tirar o Tricolor da Série D

## Santa mira mais reforços

**JC**  
esportes@jc.com.br

Já com o meia Chiquinho, considerado o maior reforço para a disputa da Série D do Campeonato Brasileiro, o Santa Cruz segue sua caminhada na busca por mais reforços. O próximo pode ser o volante Arthur. Ele tem 30 anos de idade e estava no Ferroviário do Ceará.

Com isso, a direção espera qualificar de vez o meio de campo para o técnico Marcelo Martelotte já visando a parte eliminatória da quarta divisão. Finalizada as contratações de meio de campo, a diretoria ainda irá mirar um centroavante de área.

O Santa Cruz ainda encara ASA, fora de casa, neste domingo, a partir das 16h, e o Lagarto

no dia 16 de julho, no Arruda. O time está em terceiro com 18 pontos no Grupo D da competição.

Apesar da empolgação com a boa fase e a chegada do ídolo recente, o torcedor vai ter que esperar para ver Chiquinho no Arruda. Como vem da janela internacional, o jogador só poderá estreiar depois do dia 18, quando inicia o prazo para inscrever jogadores vindos de fora do País.

"Felicidade de estar voltando e poder ajudar o Santa Cruz. Estou voltando para ajudar o clube a sair dessa situação. Nunca vai faltar raça da minha parte. Tive outras propostas, mas minha vontade de ajudar o Santa Cruz é grande. Espero que seja o mais rápido possível esse encontro", disse Chiquinho ao chegar, ontem, no Recife.



## Cultura

CINEMA Estreia hoje *Thor: Amor e Trovão*, quarta aventura solo do super-herói da Marvel, que precisa contar com a ajuda de ex-namorada

# O amor é a grande salvação no novo *Thor*

MARIANE MORISAWA  
Agência Estado

Apostando no caos, o diretor Taika Waititi e seu *Thor: Ragnarok* foram uma lufada de ar fresco na fórmula Marvel de fazer cinema. Pois em *Thor: Amor e Trovão*, que chega aos cinemas hoje, ele volta com a mesma energia: tudo em todo lugar ao mesmo tempo, para o bem e para o mal — e com um pouco mais de ambição.

Thor (Chris Hemsworth) começa o filme atuando com os Guardiões da Galáxia, para certo desespero deles. Mas logo ele está de volta à Nova Asgard, o refúgio encontrado pelo seu povo depois da destruição de seu planeta.

No comando do agora destino turístico está Rei Valquíria (Tessa Thompson). “Ser rei não é exatamente o que Valquíria esperava”, disse a atriz ao Estadão, por videoconferência. “Ela passou sua vida inteira, milênios, defendendo seu povo no campo de batalha. E quer continuar assim — só não previa que haveria tantas reuniões e tanta papelada. Está se coçando por mais agitação. O bom é que ela encontra — porque, para quem está procurando ação, não há lugar melhor que um filme da Marvel!”

## VILÃO

No caso, a ação é provocada por Gorr, o Carniceiro dos Deuses (Christian Bale), um vilão cujo plano é matar todos os deuses. Por quê? Porque ele, antes um homem comum, pobre e devoto, perdeu a filha para a seca e descobriu que os deuses simplesmente não ligavam para sua dor. “Um dos prazeres de um bom vilão é você se divertir com

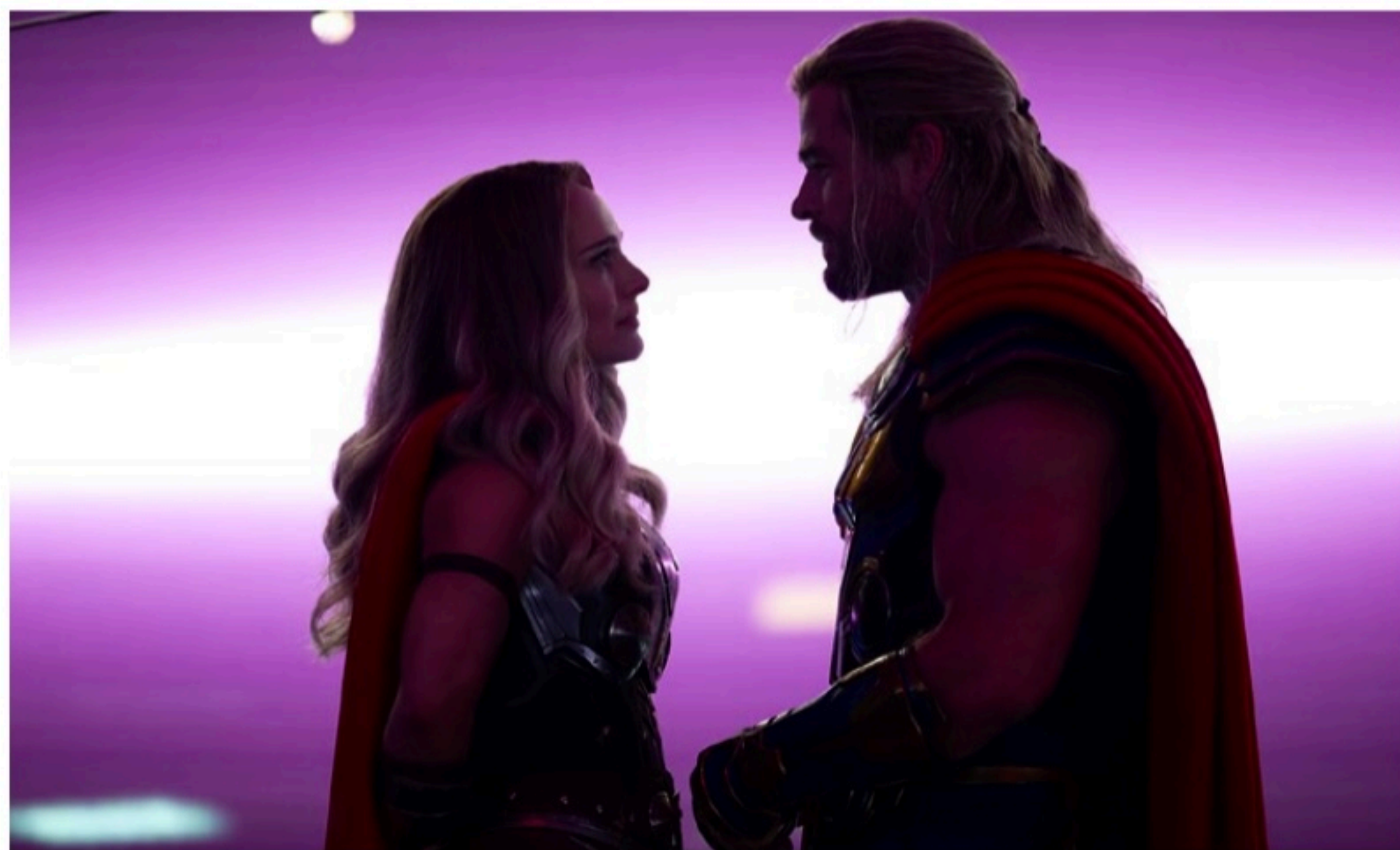

REENCONTRO Natalie Portman vive Jane Foster, cientista que rompeu o relacionamento com Thor (Chris Hemsworth) e volta como a Poderosa Thor

ele. Nesse caso, é mais complexo, você chega a torcer por ele, porque Gorr não está errado”, disse Thompson. “É o mesmo quando depositamos nossa esperança em certas pessoas, as colocamos em um pedestal, e elas nos desapontam quando mais precisamos.”

O amor de Gorr pela filha se transforma em ódio pelos deuses. E é um antigo amor de Thor que vai estar ao seu lado e de Valquíria na sua luta: Jane Foster (Natalie Portman), a cientista brilhante que rompeu o relacionamento e provocou uma depressão no deus nórdico, agora é a Poderosa Thor, conseguindo manejar



MULHERES EM AÇÃO Tessa Thompson interpreta a Rei Valquíria, que luta ao lado da Poderosa Thor

o martelo Mjolnir. Mas Jane esconde um segredo.

## IRMÃ DE ARMAS

Para Tessa Thompson, foi ótimo lutar ao lado de outra mulher. “Eu espero que um dia isso seja tão normal que não precisemos mais falar a respeito. Ninguém pergunta a nenhum dos Chris como é estar num filme com tantos homens”, diz a atriz. “Mas, enquanto isso não acontece, foi muito legal ter uma irmã de armas. Até porque a Natalie Portman é minha amiga, e passamos muito tempo buscando a representatividade na nossa indústria. Na verdade, estamos acostumadas a lutar juntas, só que não usamos capas e não tem tanta comida boa de graça. Mas em ambos os contextos é importante.”

O retorno de Jane Foster faz Thor crescer e colocar o amor acima de tudo. Logo no começo, Peter Quill (Chris Pratt) diz a ele que é melhor sofrer tendo amado do que não passar pela experiência. E, para Tessa Thompson, a maior ideia por trás de *Thor: Amor e Trovão* é o poder curativo e transformador do amor. “Pode parecer um pouco brega e dá um pouco de vergonha falar disso, pois vivemos em uma época cada vez mais cínica”, disse a atriz.

“Mas realmente acredito que a única coisa que nos transformará e curará é o amor radical. Inclusive amar quem e o que não compreendemos. Precisamos muito disso, especialmente agora.”

## CHA CHA REAL SMOOTH

## Filme apresenta outra masculinidade

MARIANE MORISAWA  
Agência Estado

Em uma das cenas mais famosas de *Star Wars*, Leia (Carrie Fisher) vira para Han Solo (Harrison Ford) quando ele está sendo levado por Boba Fett e finalmente se declara. “Eu te amo”, diz a princesa em “O Império Contra-Ataca”. A resposta de Solo ficou famosa: “Eu sei”.

Na cabeça de Cooper Raiff, um jovem de 25 anos que é a nova sensação do cinema americano, esse diálogo jamais aconteceria. “Eu não consigo me identificar”, disse em entrevista ao Estadão o ator, diretor e roteirista, cujo *Cha Cha Real Smooth* — *O Próximo Passo* está disponível no Apple TV+. Sua resposta à fala de Leia seria um “eu te amo também, estou com tanto medo!” dito em meio a lágrimas. “Eu jamais escreveria aquela cena como Harrison Ford fez. Eu não sou Harrison Ford.”

Definitivamente, não. *Cha Cha Real Smooth* ganhou as plateias do último Sundance Festival, do qual saiu com um prêmio do público e um cheque de US\$ 15 milhões da aquisição pela Apple, justa-

mente por não apostar em um modelo tradicional de masculinidade e ser sincero com seus sentimentos.

Andrew, o protagonista interpretado pelo próprio Cooper Raiff, é sensível, atento às outras pessoas e chora bastante. É importante retratar outros tipos de masculinidade? “Provavelmente, mas eu não penso nisso”, disse Raiff. “Você escreve o que você sabe. E eu choro o tempo todo. É o que me parece autêntico.”

Andrew tem 22 anos e, como muitos membros das gerações Z e millennial, está tendo dificuldades de encontrar seu lugar no mundo. Depois de se formar na universidade, a namorada foi para Barcelona, e ele voltou para sua cidade, dividindo o quarto com o irmão mais novo, David (Evan Assante), na casa de sua mãe (Leslie Mann) e o novo marido dela, Greg (Brad Garrett). Seu trabalho como atendente em uma lanchonete fast-food também não empolga.

Em uma noite, ele precisa acompanhar David em um bar mitzvah. Andrew acaba conseguindo animar uma noite desanimada e chamar a atenção de Domino (Dakota



EM CENA Andrew (Raiff) é um homem sincero com seus sentimentos e chama atenção de Domino (Johnson)

Johnson), a bela mãe de Lola (Vanessa Burghardt), que é autista e sofre bullying. De uma só vez, vira um animador de festa oficial e babá de Lola, que trata com sensibilidade e sem paternalismo. Andrew se encanta por Domino, que, solitária, sentindo falta dos 20 anos que nunca teve por já ser mãe de Lola, acaba retribuindo de certa maneira, mesmo estando noiva de Joseph (Raúl Castillo).

## INSPIRAÇÃO

O filme foi inspirado pela relação da mãe de Cooper Raiff com a irmã dele, que é neurodivergente e não consegue andar ou falar. “Foi muito emocionante para mim”, contou. Mas ele deixou espaço para que os atores trouxessem suas contribuições.

Raiff tinha um fiapo de roteiro quando Dakota Johnson entrou no projeto como atriz e produtora. “Cooper sempre es-

teve muito aberto para que eu o ajudasse com a personagem da Domino. Nós escrevemos juntos, conversamos muito, ele incluiu coisas que eu disse”, explicou Johnson em uma coletiva de imprensa virtual.

## PERSONAGEM

A procura por Lola parou praticamente no minuto em que ele viu o vídeo mandado pela estreada Vanessa Burghardt, que é autista como sua perso-

nagem. “A parte mais emocionante foi ver esse teste e a relação de Vanessa com sua mãe, que me destruiu”, disse Raiff. “Essa foi a parte mais especial de fazer o filme. Queris fazer um filme sobre esse sentimento intangível e profundo mesmo que de uma maneira superficial, porque isso pode emocionalmente não há como concorrer com a vida real. Seu olhar para os seres humanos é amoroso, reconhecendo que, no fundo, quase todo o mundo está apenas tentando fazer o seu melhor. E que tudo bem chorar ou dizer ‘eu te amo’ quando se tem vontade.”

Para Burghardt, o importante era que Lola parecesse uma pessoa que existe. “Ela é só uma pessoa, não queria que representasse algo ou demonstrasse algo. Queris que ela fosse ela”, disse.

*Cha Cha Real Smooth* foi o segundo longa de Cooper Raiff, que estreou com *O Calouro*, premiado no South by Southwest, e prepara um terceiro.

Raiff chegou no momento certo, em que o cinismo no cinema dá sinais de cansaço pois não há como concorrer com a vida real. Seu olhar para os seres humanos é amoroso, reconhecendo que, no fundo, quase todo o mundo está apenas tentando fazer o seu melhor. E que tudo bem chorar ou dizer ‘eu te amo’ quando se tem vontade.



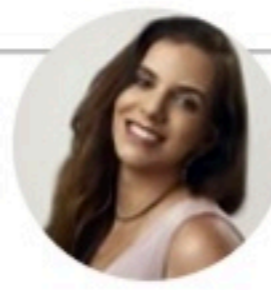

MIRELLA MARTINS  
mirella@ne10.com.br  
www.social1.com.br  
Twitter e Instagram: @blogsocial1  
Telefone: (81) 3413-6418

ASSISTENTE:  
Romero Rafael  
rafael@jc.com.br

## Independência 1

A festa que o Consulado Geral dos Estados Unidos no Recife promove hoje, na Usina Dois Irmãos, em comemoração ao seu Dia da Independência, será a primeira presencial desde 2019. Este também será o primeiro evento em celebração do 4 de Julho comandando pela cônsul-geral Jessica Simon.

## Independência 2

A diplomata — que chegou ao Recife em setembro de 2020 e ficará até 2023 — estará acompanhada pelo esposo, Frederico Mattos, brasileiro, e a vice-chefe da Missão dos EUA no Brasil, Michelle Esperdy, que virá de Brasília para participar do evento. Amigos do consulado em todo o Nordeste foram convidados.



## Cultural

Marcelo Canuto com Maria Leticia e José Paulo Cavalcanti, em sessão magna do Instituto Arqueológico, Histórico e Geográfico Pernambucano, sábado

## Nova boate

Recife vai ganhar nova boate: 113 Club. Será inaugurada, dia 15, na Madalena, e vai funcionar nas sextas-feiras e nos sábados. De acordo com os sócios, Paulo Labanca, Emerson Gomes, Guilherme Godoy, Rodrigo Augusto, Daniel Vidigal e Camilo Veras, terá experiência audiovisual de última geração e atendimento de ponta.

## Luto

Imagine uma plataforma para oferecer apoio no luto, com conteúdos, programas e recursos gratuitos que auxiliam e orientam, com a curadoria de psicólogos e profissionais capacitados. "São meios para vivenciar e ressignificar a perda com todo o cuidado que precisa", destaca a psicóloga idealizadora do projeto no Morada da Paz, Mariana Simonetti.

## Comissão

A OAB-PE — pela Comissão Especial da Verdade Sobre a Escravidão Negra, com apoio da Abayomi Juristas Negras — realiza audiência pública, amanhã, para discutir o racismo e pensar políticas públicas e ações para a reparação histórica do povo negro. O encontro será transmitido on-line, ao vivo, pelo canal da Ordem no YouTube. A partir das 13h.

# São João: muito além de um forrozinho gostoso

Para quem acha que o São João é festa para beber, comer e dançar, atenção aos números de Caruaru. O impacto econômico foi 123%

maior do que em 2019. Foram movimentados R\$ 558 milhões. Só na rede hoteleira, com 98% de ocupação, o faturamento passou

dos R\$ 6 milhões. Mais de 7 mil empregos diretos foram criados, enquanto, indiretamente, impactou mais de 12 mil postos.

## Pesquisa

Sobre levantamento acerca de boletos falsos, a Febraban informa que não houve pesquisa sobre o assunto — e mais: "Com a entrada em operação da Nova Plataforma de Cobrança, em 2018, foram mitigados os golpes envolvendo a adulteração de boletos físicos. O consumidor pode pagar boletos vencidos em qualquer canal de recebimento ou optar pelo Débito Direto Autorizado, o que reduz o risco de fraudes".



## Sesc Garanhuns

Guilherme Ferreira Costa com Bernardo Peixoto, presidente da Fecomércio-PE, na inauguração do Centro de Produção Cultural, Tecnologias e Negócios João Ferreira da Costa



## Japanésia

A influenciadora Katy Abreu em visita à mostra *Japanésia* no Cais do Sertão

## Suécia

O advogado Erik Limongi Sial atua como cônsul da Suécia em Pernambuco desde 2015; foi anunciado, pelo Ministério das Relações Exteriores, até 30 de maio de 2026. São sete consulados da Suécia no Brasil. Em PE, aliás, há 45 consulados gerais.



## Permanência

Erik Limongi Sial confirmado por mais uma temporada como cônsul da Suécia

## Aniversariantes

Chuva de bênçãos para Humberto Costa, José Nivaldo Júnior, Tereza Lucena, Oseas Moraes, Célia Guimarães, Cinthia Costa, Ana Luiza Correia e Ewerton Luna, que passa temporada na França.

## Muito assunto

A 4ª temporada de Stranger Things, da Netflix, chegou ao final na sexta. Foram mais de 2,6 milhões de Tweets no Brasil, o que representa 29% do total de comentários no país desde a estreia da série.

## Consultor

O advogado Gustavo Henrique de Brito Alves Freire foi nomeado consultor da presidência do Conselho da Ordem dos Advogados do Brasil para a gestão de 2022 a 2025. Este é mais um desafio da sua trajetória profissional na OAB/Brasil.

## Pizza

Em comemoração ao Dia da Pizza, domingo, Fabio e Bruno Catão lançam, neste mês, um Festival de Pizzas no Forno, em Casa Forte. São quatro novos sabores e um crostini de parmesão com avelã.

## Star Wars

Nesta temporada de férias, o RioMar apresenta atração inédita no Brasil: o Missão Star Wars. O espaço conta com labirinto vertical, oficina de jogos, labirinto Grogui, estações Game VR e Treinamento Jedi.

## Rápidas

Beth Borges comemora: a Organização de Auxílio Fraternal do Recife está entre as dez contempladas na 1ª Edição do Mobiliza Comunidade, do Itaú Social, pelo incentivo à leitura entre os jovens.

**Seis sócios do Queiroz Cavalcanti Advocacia são destaques no ranking da Chambers and Partners: Bruno Cavalcanti, Camila Oliveira, Carlos Harten, Gabriela Figueiras, Leonardo Cocentino e Ricardo Varejão. O QCA foi a banca da região com o maior número de profissionais premiados.**

André Rio, Karynna Spinelli, Cris Galvão, Nena Queiroga, Thiago Kehrl, Luciano Magno e Márcio Oliveira estão entre os convidados do show de aniversário da cantora Carla Rio. Hoje, às 20h, no Seu Boteco Recife Antigo.

**N'Zambi faz o lançamento do clipe *Cantinho*, hoje, em seu canal no YouTube, abordando o amor, o afeto afrocentrado e o antiproibicionismo por meio de uma linguagem experimental.**

O Instituto César Santos faz a curadoria da Cozinha da Fenearte 2022. Selecionou os chefs que vão apresentar suas criações gastronômicas, com aula show ao vivo, no Centro de Convenções.



# Entretenimento

**LICENCIAMENTO** Pela lei dos EUA, personagens viram domínio público após 95 anos

## Disney vai perder direito sobre Mickey

**EMANUEL BENTO**  
ebnascimento@jc.com.br

A Walt Disney Company pode estar prestes a perder seus direitos de exclusividade sobre o personagem Mickey Mouse em breve. O motivo é a lei de direitos autorais dos Estados Unidos, em que obras e personagens podem entrar em domínio público após 95 anos de seus lançamentos. O Mickey Mouse completa essa idade em 2024.

Após o dia 1º de outubro de 1928, outros artistas e empresas de entretenimento poderão usar o personagem sem autorização prévia, mas sem elementos que remetam diretamente à Disney. As informações são do The Guardian.

Na reportagem, o advogado de mídia e entretenimento Daniel Mayeda explica que perder os direitos autorais não significa que será o fim da marca registrada. Isso traz limitações a quem quiser usar o Mickey Mouse:

“Você pode usar o personagem do Mickey Mouse como foi criado originalmente para criar suas próprias histórias do Mickey Mouse ou histórias com esse personagem. Mas se você fizer isso de uma maneira que as pessoas pensem na Disney — o que é meio provável, porque eles investem nesse personagem há tanto tempo — então, em teoria, a Disney poderia dizer que você violou sua marca registrada.”

O uso inadequado que confunda o público a pensar que a produção

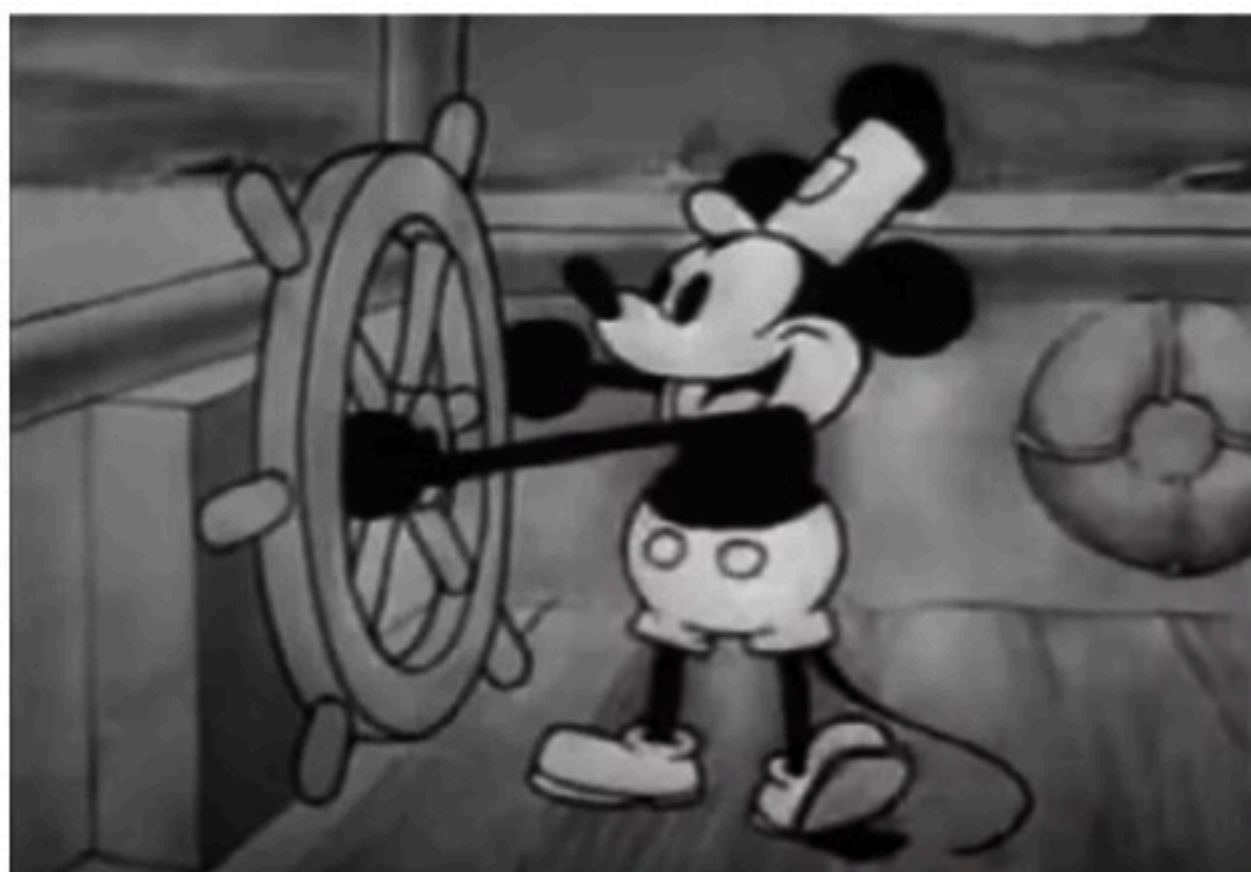

**ORIGINAL** Mickey Mouse apareceu, pela primeira vez, em 1928, no desenho *O Vapor de Willie*

é afiliada à Disney também pode acarretar grandes consequências legais.

“Os direitos autorais são limitados em tempo. As marcas registradas não são. Assim, a Disney poderia ter uma marca registrada essencialmente para sempre, desde que continue usando várias coisas que são marcas registradas, sejam palavras, frases, personagens ou qualquer outra coisa”, explica Daniel Mayeda.

A empresa, então, pode continuar a manter em marcas registradas determinadas roupas e bordões, por exemplo. O Ursinho Pooh, por exemplo, entrou em domínio público, mas características como a sua camisa vermelha associam o personagem à Disney.

### HISTÓRIA

O Mickey Mouse foi criado por Walt Disney ao lado do desenhista Ub Iwerks. A primeira aparição do ratinho ocorreu no dia 18 de novembro de 1928, no desenho animado *Steamboat Willie* — que, no Brasil, foi traduzido para *O Vapor de Willie*. Essa foi a primeira animação da história a combinar áudio e imagem, e a primeira fala do personagem foi: “Cachorros quentes!”.

Também foi o primeiro desenho animado a ter uma estrela na Calçada da Fama de Hollywood, em 1978, quando completou 50 anos. Sua dublagem inicial era feita pelo próprio Walt Disney, que ficou no posto até 1946, quando repassou a função por causa da agenda.

### MÚSICA PERNAMBUCANA



**MOSTRA** Grupo de cantatores pernambucanos vai se apresentar na capital e em Campinas

## Reverbo leva quase 30 artistas a SP

### Da Redação

A Mostra Reverbo, movimentação de música autoral contemporânea de Pernambuco, se apresenta, pela primeira vez, em São Paulo, com sessões gratuitas na capital, de hoje até domingo, e em Campinas, dias 14 e 15.

Na capital paulista, a circulação ocupa a Sala do Instituto Itaú Cultural, na Avenida Paulista. A cada dia, o público conferirá shows com os 29 cantatores e cantadoras de Pernambuco que integram a Mostra Reverbo — são artistas do Litoral ao Sertão pernambucano. Em cena, dois microfones, dois violões e a força do encontro artístico regado a música, poesia e coletividade.

Já em Campinas, as apresentações serão no Centro Cultural Casarão. No último dia, além de show, a noite contará com uma roda de conversa mediada por Juliano Holanda, que assina a direção musical dos shows. A realização é de Mery Lemos, da Anilina Produções.

“Aportar nossa voz em São Paulo tem muitos significados. Creio que o mais re-

levante seja o de que temos algo específico a dizer, sobre os lugares de onde viemos e sobre os lugares que queremos construir. Para nos ouvir plenamente vocês precisam nos ver, ainda que de olhos fechados”, fala Juliano Holanda.

Participam das apresentações os artistas: Ágda Moura, Álefe Passarim, Almério, Camila Yasmine, Flaira Ferro, Gabi da Pele Preta, Gean Ramos, Helton Moura, Igor de Carvalho, Isabela Moraes, Jr. Black, Joana Terra, João Euzé, Juliano Holanda, Larissa Lisboa, Luíza Fittipaldi, Lucas Torres, Marcello Rangel, Mayara Pera, Mayra Clara, Mazuli, PC Silva, Revoredo, Rogéria Dera, Sam Silva, Tonfil, Una e Vinícius Barros.

A Mostra Reverbo surgiu em 2016 como resultado de encontros musicais de artistas pernambucanos em apartamentos do Recife. De lá para cá, já ocorreram quase 20 shows da Mostra em solo pernambucano, ocupando espaços públicos e equipamentos culturais, como os teatros Hermilo Borba Filho, Santa Isabel e Parque, além do Cinema São Luiz e da Torre Malakoff.

### Horóscopo JC

A Lua Crescente ocorreu ontem no final da noite indicando ser momento para trazer o passado para uma nova configuração. Não é bem ruptura com o passado, mas dele fazer algo novo, organicamente vivo em nossas vidas. É tempo de revisar nossas ações e comportamentos para inserir quem desejamos ser de agora em diante. São construções importantes às quais nos dedicamos nestes dias.

**ÁRIES 21/3 a 20/4**  
**ELEMENTO:** Fogo  
**REGENTE:** Marte

As responsabilidades definem o que é possível ter futuro ou não nas relações e sentimentos amorosos. Não é hora de brincar, mas de firmar uma boa relação.

**TOURO 21/4 a 20/5**  
**ELEMENTO:** Terra  
**REGENTE:** Vênus

Você firma seus sentimentos, a pessoa amada está mudando os dela, levando a uma reformulação do relacionamento. Você percebe possibilidades em um novo futuro.

**GÊMEOS 21/5 a 20/6**  
**ELEMENTO:** Ar  
**REGENTE:** Mercúrio

Seus sentimentos afetivos estão mudando. É preciso que eles mudem, encontrando uma entonação mais atual e plena. Compreenda o que pensa e deseja a pessoa amada.

**CÂNCER 21/6 a 22/7**  
**ELEMENTO:** Água  
**REGENTE:** Lua

Os sentimentos afetivos se aceleram em direção à transformação. Mas há certas relações que se estabelecem de maneira fácil e positiva, dando a direção do que deve ser.

**LEÃO 23/7 a 22/8**  
**ELEMENTO:** Fogo  
**REGENTE:** Sol

As dificuldades em aceitar seus sentimentos são maiores, até porque estes estão mudando, e você descobre coisas novas a respeito de si mesmo.

**VIRGEM 23/8 a 22/9**  
**ELEMENTO:** Terra  
**REGENTE:** Mercúrio

Nem todos compreendem seus desejos e vontades. Por isso mesmo, é preciso ter paciência com as pessoas, mesmo quando seus desejos são intensos e presentes.

**LIBRA 23/9 a 22/10**  
**ELEMENTO:** Ar  
**REGENTE:** Vênus

Talvez você tenha que começar conquistando aquilo que não estava em seus planos. Seus planos se modificam drasticamente, nestes dias, à medida que a vida segue.

**ESCORPIÃO 23/10 a 21/11**  
**ELEMENTO:** Água  
**REGENTE:** Plutão

Você está mudando de ponto de vista, em muitos assuntos. O modo como irá se unir às pessoas também deve mudar. Há novas atividades a serem desenvolvidas em conjunto.

**SAGITÁRIO 22/11 a 21/12**  
**ELEMENTO:** Fogo  
**REGENTE:** Júpiter

A pessoa amada está mudando de sentimentos. Você está mais firme, ou teimoso, em suas proposições. Uma nova forma de encontro terá que acontecer entre vocês.

**CAPRICÓRNIO 22/12 a 20/01**  
**ELEMENTO:** Terra  
**REGENTE:** Saturno

A relação afetiva gira em torno de você. Entretanto, você próprio é também alguém que apenas reflete muito do que está acontecendo. Há momentos em que nada permanece.

**AQUÁRIO 21/1 a 19/2**  
**ELEMENTO:** Ar  
**REGENTE:** Urano

As relações afetivas e de trabalho estão em plena transformação, provavelmente à sua revelia. Por outro lado, há apoios e oportunidades que vêm em seu socorro.

**PEIXES 20/2 a 20/3**  
**ELEMENTO:** Água  
**REGENTE:** Netuno

Momento crucial de transformação para seus afetos e sentimentos. Uma nova relação está sendo construída e tem grande potencial futuro. Nem tudo é como você esperava.

### Quadrinhos JC

Niquel Náusea - Fernando Gonzales



Samanta - Alpino



Chiclete com Banana - Angeli



Xaxado - Cedraz





# Televisão

## Imagem & Diversão

### Canal 1

FLÁVIO RICCO  
Colaboração  
JOSÉ CARLOS NERY



REPRODUÇÃO

## Parabólicas enormes já têm dia para desaparecer

O 5G foi oficialmente ativado nesta última quarta-feira, em Brasília, como a primeira capital do País a receber esta nova tecnologia.

Segundo a Agência Nacional de Telecomunicação — Anatel, em data ainda a ser fixada, as próximas cidades serão São Paulo, Belo Horizonte, Porto Alegre e João Pessoa.

Por questões logísticas, enquanto se compra e chega de necessários equipamentos, o prazo para funcionamento em todo o País foi estendido até 29 de setembro.

Entre tantos avanços e vantagens, também será possível iniciar a troca das enormes antenas parabólicas, da

Banda C, que hoje atendem mais de 65 milhões de brasileiros, por outras muito menores, da Banda KU.

O modelo é bem semelhante aos aparelhos utilizados pelas operadoras da TV paga, Claro, Vivo e Sky, e irá ampliar, em qualidade e com sinal digital, a recepção da TV aberta.

Para se ter uma ideia, muito em função disso e ninguém ser obrigado a pagar absolutamente nada, a audiência média da TV americana, nos últimos 5 anos, subiu de 12 para 30 pontos.

Aqui, durante os próximos 18 meses, para possibilitar essa completa mudança, será disponibilizado o funcionamento das duas bandas.

### TV Tudo

### Não é por nada

De nada adianta todo esse avanço da tecnologia e a perspectiva de crescimento da TV aberta, se a amostra do Kantar Ibope continuar a mesma, pequena como está.

É conveniente que também por aí se observem avanços necessários.

### Susaninha

Susana Vieira participou do evento de lançamento online da série *Novele!*, que estreia no dia 11, às 20h, no YouTube, em parceria com a Globo.

A atriz comemorou o fato de trabalhar com uma "galera mais jovem" e de reencontrar amigos, como Tony Ramos, e não poupou elogios ao projeto. No programa, ela faz uma inteligência artificial, Susaninha.

### Imperador

Paramount+ marcou para dia 21 o lançamento do documentário *Adriano, Imperador*.

Trabalho que relembra a trajetória de um dos maiores nomes do futebol brasileiro, narrado pelo próprio atleta.

### C'est fini

Nesta sexta-feira, o *Faustão na Band* recebe Chitãozinho e Xororó. Durante o programa, a dupla é surpreendida por uma homenagem de familiares e amigos famosos, como Fafá de Belém, Frejat, Thiaguinho, Negra Li, Rogério Flausino, Paulo Coelho e Erasmo Carlos.

**NOVELA** Pelo menos 15 atores do Nordeste estão em *Mar do Sertão*, a próxima trama das seis

# Elenco nordestino em peso

**ROMERO RAFAEL**  
rrafael@jc.com.br

A TV Globo parece vir escutando as últimas queixas do público quanto a escalões de elenco. A atual novela das sete, *Cara e Coragem*, tem protagonistas negros. E a próxima das seis, *Mar do Sertão*, ambientada — e gravada — no Nordeste, terá ao menos 15 atores nordestinos; inclusive, seus protagonistas, o recifense Renato Góes e a estreante Isadora Cruz, de João Pessoa.

"Uma das coisas mais felizes para mim é saber que a gente está contando uma história nordestina com muita representatividade, começando pelo nosso elenco, por que mais da metade do porco elenco é nordestino", disse o diretor da novela, Allan Fiterman, segundo a colunista de televisão Carla Bittencourt, do portal Notícias da TV.

Além dos protagonistas —



**PERSONAGEM** Everaldo Pontes interpreta Adamastor em *Mar do Sertão*

RONALD SANTOS CRUZ/68080

um pernambucano e uma paraibana —, estão no elenco de *Mar do Sertão*, os paraibanos José Dumont, Nanego Lira, Suzy Lopes, Thardelly Lima, Everaldo Pontes e Quitéria Kelly (que nasceu em João Pessoa, mas viveu em Natal), e também os potiguares Titi-

na Medeiros e Matheus Cardoso, os pernambucanos Clarissa Pinheiro e César Ferrário e os baianos Cyria Coentro, Érico Brás e Felipe Vellozo.

Suzy Lopes e Thardelly Lima foram projetadas pelo filme *Bacurau*, de Kleber Mendonça Filho e Juliano Dor-

nelles, e estrearam na emissora na novela recém-finalizada *Quanto Mais Vida, Melhor!*. Já Felipe Vellozo está no filme *Marighella*, de Wagner Moura. Os atores José Dumont — que possui quase 50 anos de carreira e estreou na TV em 1981 — e Cyria Coentro já tiveram papéis dramáticos importantes em produções da Globo. E Titina Medeiros fez sucesso como a empregada doméstica Socorro em *Cheias de Charme* (2012).

### SINOPSE

De autoria de Mário Teixeira, *Mar do Sertão* narrará a história de Candoca (Isadora), "uma sertaneja valente e corajosa", que tem um romance com Zé Paulino (Sergio Galdino). Depois de ter seu amado dado, a mocinha se vê obrigada a se casar com Tertulino (Renato).

Anos depois, Paulino ressurgerà das cinzas, disposta a recuperar tudo o que perdeu. Estreia dia 22 de agosto.

## Hoje na TV

### TVU/TV BRASIL

**(14h) SESSÃO FAMÍLIA / BETÃO RONCA FERRO.** De Geraldo Afonso Miranda. Com Amâncio Mazzaropi, Dilma Lóes, Roberto Pirlilo, Geny Prado, Araken Saldanha. Mazzaropi, neste trabalho, presta uma justa homenagem aos artistas mambembes e a sua origem no circo. Mesmo depois da fama, o ator nunca deixou de frequentar os picadeiros Brasil afora. Na trama, o humorista interpreta um empregado de circo que tem o ofício ameaçado quando a filha (Lóes) deixa o mundo dos espetáculos para se casar com um jovem muito rico (Pirlilo), contra a vontade da família dele.

**(22h30) CINE RETRÔ / E O BICHO NÃO DEU.** De J.B. Tanko. Com Ankito, Grande Otelo, Aída Campos, Arlindo Costa, Costinha, Sérgio de Oliveira, Paulo Goulart, Carlos Imperial, Wilson Grey, Renato Restier. Doutor Faria (Goulart), o novo delegado, dá início à "Operação Bicho", decidido a acabar com o jogo do bicho na cidade. Para desmontar o esquema localizado em uma floricultura, ele encarrega o detetive Bartolomeu (Ankito) de assumir a missão.

### TV GLOBO

**(15h30) SESSÃO DA TARDE / OS ESTAGIÁRIOS.** De Shawn Levy. Com Vince Vaughn, Owen Wilson, Rose Byrne (foto). Billy e Nick conseguem a inscrição em uma seleção de estágio no Google. Eles precisam lidar com a diferença de idade entre os demais competidores.

### HBOMAX

**(23h56) ROGAÍ POR NÓS.** De Evan Spiliotopoulos. Com Jeffrey Dean Morgan, Cricket Brown, William Sadler, Katie Aseilton. O jornalista Gerry Fenn (Dean Morgan) investiga uma jovem surda-muda que, após uma suposta visita da Virgem Maria, é capaz de ouvir, falar e curar os doentes. Mas à medida que as pessoas vêm testemunhar seus milagres, eventos aterradores começam a ocorrer ao seu redor e Gerry se pergunta se a fenômeno é obra da Virgem ou algo muito mais sinistro.



Anderson. Com Milla Jovovich, Tony Jaa, Ron Perlman, Tip "T.I." Harris, Diego Boneta. A Capitã Artemis (Jovovich) e sua unidade devem combater monstros enormes e assustadores quando uma tempestade inesperada os transporta para um mundo hostil e desconhecido habitado por essas criaturas imunes a quase todo tipo de armamento.

### HBO2

**(0h06) MAD MAX: FURY ROAD.** De George Miller. Com Charlize Theron, Nicholas Hoult, Tom Hardy. Max, um ex-policial que há anos vive como um guerreiro das estradas, acaba sendo capturado por Imortan Joe, líder de uma seita de guerreiros maníacos dos desertos apocalípticos da Austrália.

### HBO+

**(22h) MONSTER HUNTER.** De Paul W.S.

### HBO XTREME

**(22h02) CIDADE DE MENTIRAS.** De Brad Furman. Com Johnny Depp, Forest Whitaker, Toby Huss, Dayton Callie. 20 anos após a morte de um policial o aproximar do caso do assassinato do rapper The Notorious B.I.G., um detetive aposentado (Johnny Depp) se junta a um jornalista (o vencedor do Oscar® Forest Whitaker) em busca de respostas. Mas conforme retomam o caso, se deparam com a insistência de uma divisão da polícia de Los Angeles em manter o crime sem solução.

## Resumo das Novelas

### TV Jornal/SBT

**(20h30) Poliana Moça**  
Os alunos assistem à webserie juntos. Helena dá a ideia de ir de casal na estreia, como acontece nas estreias de *HollyWood*. Bento convida Kessya para ir junto ao tapete vermelho. Pedro lê a mensagem de Pinot (Pinóquio) e acha que ele está amarrado em casa. Magabelo e Yucheloch perguntam para Pinóquio se ele pode fazer uma chamada de vídeo. Joana fala para Claudia que pediu divórcio de Sérgio. Otto vai até a casa de Glória para pedir desculpas para Roger, mas na verdade, o pai de Poliana planeja uma emboscada. Henrique quer saber como está a situação da irmã, Helô, com Renato. O professor de música, Renato, passeia de moto com Dona Branca e Antônio.

**(21h30) Carinha de Anjo**  
Haydee diz ao filho que não pode conviver com alguém que faz tanto mal aos outros. Flávio chora, diz que a mãe vai se arrepender e que ele voltará para se vingar. Haydee e Adolfo vão até a casa de Fátima para falar com Cecília. Eles revelam que possuem provas de que Gustavo não fez nada e tudo foi uma armação de Flávio. Mais tarde, Flávio vai ao apartamento de Leonardo, diz que o jogo virou e que ele tem até o final do dia para lhe entregar muita grana para ele ir embora. Cecília vai atrás de Gustavo para pedir perdão ao esposo. Haydee se lembra de uma visita feita por Leonardo assim que Nicole morreu ameaçando eles. Gustavo e Cecília se beijam.

### TV Guararapes/Record

**(21h) Todas as Garotas em Mim**  
Erick chega ao hospital, entre a vida e a morte. Heloisa, com ciúmes, pede ajuda a Josefa para saber com quem Júlio está saindo. Júlio



Direito. Joaquim se enfurece ao ver Davi mostrando um ateliê para Isadora alugar. Leônidas e Heloisa encontram Bartolomeu e Anastácia no Rio de Janeiro. Iolanda acha a pasta com os documentos contra Joaquim no quarto de Heloisa. Joaquim paga um rapaz para assediá-la Isadora, no momento em que Davi a deixa sozinha no ateliê.

**(19h40) Cara e Coragem**  
Andréa é dura com Moa e diz que não pode falar sobre certos assuntos. A atriz atende jornalistas no set de gravação e diz que está solteira. Moa escuta sem ser visto. Ítalo percebe o jeito triste de Pat com a ausência de Moa. Andréa confessa para Hugo que está gostando de Moa. Danilo recebe uma mala de dinheiro de um negócio fechado com o nome de Bob Wright. Renan vê Pat pegar alguns equipamentos e fica curioso. Rico vai à companhia de dança falar com Pat. Moa se machuca durante as filmagens do comercial. Kacká Bezerra assume lugar de Moa e surpreende fazendo o parkour. Rico e Lou se reconhecem. Jonathan conta para Ítalo sobre a conversa que teve com Leonardo. Pat conhece Anita.

### TV Globo

**(18h25) Além da Ilusão**  
Isadora fica angustiada com o pedido de Joaquim. Iolanda descobre que Rafael Antunes falou com Joaquim e teme uma retaliação do vilão. Lorenzo pede Leticia em casamento. Bento decide escrever uma carta para avisar que pretende voltar ao Brasil. Inácio descobre o rombo nas contas da rádio. Armanda assume o namoro com Inácio, e Constantino se enfurece. Olívia pede conselhos para Matias sobre

## Destaques da programação

### TV Jornal/SBT 2

(81) 3413.6300

06:00 - Primeiro Impacto  
07:00 - Uma Pausa Para Pensar  
07:01 - Primeiro Impacto PE  
08:00 - Primeiro Impacto  
11:00 - Papeiro da Cinderela  
11:20 - TV Jornal Meio-dia  
11:55 - Por Aqui  
14:30 - Turma do Barra  
15:00 - Casos de Família  
16:00 - Fotocalizando  
17:00 - Cuidado com o Anjo  
18:15 - Amanhã é Para Sempre  
19:20 - O Povo na TV  
19:45 - SBT Brasil  
20:30 - Poliana Moça  
21:30 - Carinha de Anjo  
22:15 - Programa do Ratinho  
23:30 - A Praca é Nossa  
00:45 - The Noite  
01:45 - Operação Mesquita  
02:30 - Conexão Repórter  
03:15 - SBT Brasil  
04:00 - Conexão Repórter

### TV Tribuna/Band 4

(81) 3412.7300

08:00 - Bora Brasil  
09:00 - The Chef  
10:45 - Jogo Aberto  
12:00 - Jogo Aberto Pernambuco  
12:35 - Bora Pernambuco  
14:30 - Mêsler Da Tarde Com Cátia Fonseca  
15:00 - Brasil Visto de Cima  
18:50 - Programa Ibo: Alberto Informal  
19:20 - Jornal da Band  
20:30 - Faustão Na Band  
22:30 - Linha de Combate  
00:00 - Jornal da Noite

### TV Guararapes/Record 9

(81) 3412.4401

08:30 - Fala Brasil  
10:00 - Hoje em Dia  
11:45 - Jornal da Record  
11:50 - Balança Geral PE  
14:40 - Que Arretado  
15:15 - Chamas da Vida  
16:45 - Cidade Alerta  
17:40 - Jornal da Record  
17:45 - Cidade Alerta  
18:00 - Cidade Alerta Pernambuco  
19:50 - Jornal da Record  
19:55 - Jornal da Record  
21:00 - Todas as Garotas em Mim  
21:45 - Amor Sem Igual  
22:45 - Power Couple Brasil  
00:15 - Jornal da Record 24h

### TVU/TV Brasil 11

(81) 3423.4000

08:00 - Brasil em Dia  
08:15 - TV Brasil Animada  
11:00 - D.P.A. - Detetives do Prédio Azul  
11:30 - Tem Criança da Cozinha  
12:00 - Repórter Local  
12:15 - Repórter Brasil Tarde  
13:00 - Bugados  
13:30 - D.P.A. - Detetives do Prédio Azul  
14:00 - Sessão Família  
16:00 - Brasil Visto de Cima  
16:30 - Animais em Foco  
17:00 - Wild Rockies  
18:00 - Os Imigrantes  
19:00 - Repórter Brasil  
19:40 - Stadium  
20:00 - A Escrava Isaura  
21:00 - Brasil Visto de Cima  
21:30 - Terra dos Piratas  
22:30 - Cine Nacional  
00:15 - A Escrava Isaura

### TV Globo 13

(81) 4002.2884

04:00 - Hora UM  
06:00 - Bom Dia PE  
06:30 - Bom Dia Brasil  
07:45 - Mais Você  
08:45 - Encontro Com Fátima Bernardes  
11:45 - NE1  
13:00 - Globo Esporte  
13:25 - Jornal Hoje  
14:45 - O Cravo e a Rosa  
15:30 - Sessão da Tarde  
17:10 - A Favorita  
18:25 - Além da Ilusão  
19:00 - NE2  
19:40 - Cara e Coragem  
20:30 - Jornal Nacional  
21:30 - Pantanal  
22:35 - Vio Limite  
00:00 - The Good Doctor: O Bom Doutor  
00:45 - Jornal da Globo  
01:35 - Conversa Com Bial  
02:15 - Cara e Coragem (R)  
03:00 - Comédia na Madrugada

PIXBET.COM

SAQUE RÁPIDO. SACOU?

PAGAMENTO IMEDIATO VIA PIX MELHOR COTAÇÃO DEPOSITOS A PARTIR DE R\$ 1,00