



Artistas mobilizados por Lia de Itamaracá



Cultura 19

Cena Política



Igor Maciel

Em Pernambuco, Lula fica entre Danilo e Marília

Política 2

PEC 01/2022

Campanha eleitoral repleta de bondade

Com maioria folgada (469x17), Câmara aprovou, com apoio de governistas e da oposição, em segunda votação, pacote de benefícios sociais que vai valer durante as eleições.

Economia 10

JC Negócios



Fernando Castilho

Brasil bate recorde de inadimplência

Economia 9



FELIPE RIBEIRO/JC IMAGEM

Morre mulher baleada pelo ex-marido

Cidades 7

No Recife, leptospirose preocupa

Com as chuvas e alagamentos misturados aos esgotos, número da doença saiu de 18 casos no ano passado para 36 este ano. Cidades 8

Vacina para criança a partir de 3 anos

Brasil 6



CHARLES JOHNSON/JC IMAGEM

Contra Operário, Sport tenta chegar ao G4

Esportes 15

Ex-ministro do Tesouro cotado na Inglaterra

Internacional 14

Cena Política

Pinga-Fogo

IGOR MACIEL
imaciel@sjcc.com.br
Twitter: @jc_pe
Telefone: (81) 3413.6288



Esta é semana decisiva

Ciro Nogueira (PP), presidente nacional do PP e ministro da Casa Civil, está pedindo aos membros do centrão que tenham um pouco mais de paciência com os números de Bolsonaro (PL) nas pesquisas. O argumento é para que não abandonem o barco. Por isso, garantiu que haverá mais algumas pesquisas nos próximos 15 dias e que elas "devem mostrar uma recuperação do presidente". A confiança de Giro está baseada na aprovação da PEC Kamikaze que vai injetar mais de R\$ 40 bilhões na economia. O foco desse dinheiro será, exatamente, a população mais pobre, entre os quais Bolsonaro tem mais dificuldade hoje. Alguns aceitaram ter mais paciência e outros não. Membros da bancada ruralista, por exemplo, declararam apoio a Lula (PT). O temor de muitos é que o pacote de "bondades" do governo, aumentando o valor do auxílio Brasil, não se conecte eleitoralmente com o atual governo. O motivo é simples: as regras para propaganda durante as eleições. O governo não poderá fazer muito barulho sobre o dinheiro e os frutos eleitorais do benefício podem ficar restritos apenas à bolha bolsonarista. Sem falar que há mais problemas pela frente, como o risco de faltar diesel no Brasil nas próximas semanas. A convenção que oficializa Lula está marcada para daqui a uma semana. A de Bolsonaro será dois dias depois. Até lá, tudo pode acontecer.

Marília e Danilo juntos em Brasília



Um das questões sobre a visita de Lula (PT) a PE é se ele vai dar exclusividade a Danilo Cabral (PSB) ou também vai se encontrar com Marília Arraes (SD). Uma prévia da situação aconteceu ontem, com o ex-presidente à Brasília. Quem acompanha as redes sociais de todos os candidatos observou que os dois fizeram fotos com o petista, no mesmo evento, no mesmo palco, no mesmo cenário.

Como será quando estiverem aqui

Parlamentares que apoiam Lula foram todos convidados, mas a foto vai ser utilizada por Marília e levanta uma dúvida sobre como será a agenda de Lula em PE, porque estão programados eventos em Recife, Garanhuns e Serra Talhada. O PSB quer exclusividade para a Frente Popular em todos os momentos, mas no Recife e em Serra Talhada, Marília tem bases bem consistentes.

Um interlocutor em caso de vitória

Quem também esteve no encontro com Lula foi o deputado Federal Silvio Costa Filho. Ele foi o único representante do Republicanos. O partido apoia Bolsonaro, mas liberou os filiados para não fechar portas caso o petista vença. E, nesse caso, o pernambucano larga na frente como interlocutor nacional do partido junto à esquerda.



Suplente de Teresa Leitão

Em Pernambuco, Silvio já apoia o ex-presidente. O pai dele, o ex-deputado Silvio Costa, é suplente de senador na chapa da Frente Popular.

Reeleição para Federal

O deputado Silvio Costa Filho chegou a ser convidado pelo PSB para a vice de Danilo e recusou. A reeleição dele é dada como certa.

100 dias

O prefeito de Caruaru, Rodrigo Pinheiro (PSDB), completou 100 dias de governo desde que assumiu com a saída de Raquel Lyra (PSDB) para ser candidata ao governo. Dos vices que assumiram quando os titulares saíram para disputar o governo, é certamente o mais ativo.

Caruaru

Rodrigo já se reuniu com o governador e recebeu quase todos os pré-candidatos durante o São João, o que gerou muita especulação. Internamente, membros da equipe dizem que nada mudou e ele segue trabalhando por Raquel. "Mas não vai isolar a cidade", explicam.

Política

APOIO Entre Danilo e Marília, ex-presidente estará em Pernambuco na próxima semana

Disputa por Lula esquenta no Estado

MIRELLA ARAÚJO
msaraujo@jc.com.br

A vinda do ex-presidente Luiz Inácio Lula da Silva (PT) a Pernambuco, nos dias 19 e 20 de julho, tem sido avaliada pelo PSB, PT e aliados, como uma forma não só de alavancar a chapa liderada pelo pré-candidato a governador, o deputado federal Danilo Cabral (PSB), e que tem a pré-candidata ao Senado, a deputada estadual Teresa Leitão (PT), mas de deixar claro para as pessoas que o líder petista tem apenas um único palanque no Estado.

"Agora é um bom momento para ocorrer essa agenda, já que Lula está fazendo um giro pelo Nordeste e Pernambuco não estaria de fora. É importante também para deixar claro como o presidente está se posicionando no Estado", afirmou o presidente do PT de Pernambuco, Doriel Barros.

No roteiro, que ainda está sendo finalizado pela coordenação do ex-presidente junto com a direção estadual, deverá ser iniciado no município de Serra Talhada, no Sertão; seguindo para a cidade de Garanhuns, no Agreste, onde estará sendo realizado a 30ª edição do Festival de Inverno de Garanhuns (FIG); e terá seu ponto de culminância em um grande ato público no centro do Recife.

Também está sendo acertada uma reunião, a portas fechadas, com a Frente Popular de Pernambuco e o governador Paulo Câmara (PSB) - que a princípio deve acompanhar Lula nestes dois dias -, para oficializar o nome da vice-governadora do Estado, Luciana Santos (PCdoB), como pré-candidata a vice nestas eleições. O que cumpre com a expectativa de que Lula possa posar com a chapa completa durante sua visita. A reunião poderá ocorrer na próxima quarta-feira (20), antes do ato público.

"Essa é uma fase de afirmação e clareza sobre quem está



BRASÍLIA Danilo encontrou-se com o ex-presidente Lula e com o ex-governador de São Paulo, Geraldo Alckmin

no palanque de Lula em Pernambuco, sobre quem é o seu pré-candidato a governador. A campanha precisa tomar as ruas novamente, porque sempre a fizemos dessa forma. Lula vem para resgatar seu legado", declarou Luciana Santos.

PSB acredita que visita servirá para mostrar quem é o verdadeiro pré-candidato de Lula

Ela esteve na manhã de ontem, participando do encontro realizado entre o ex-presidente Lula e o ex-governador Geraldo Alckmin (PSB), com cerca de 150 parlamentares, em Brasília. Questionada pela reportagem se o martelo sobre o seu nome já teria sido batido, a presidente nacio-

nal do PCdoB, voltou a declarar que "as conversas entre os partidos continuam sendo feitas", mas evitou cravar uma decisão a respeito.

Para o vice-líder do governo do PSB na Assembleia Legislativa de Pernambuco (Alepe), o deputado estadual Diogo Moraes, os compromissos que serão realizados no Sertão, no Agreste e na Região Metropolitana, vão mostrar que "Lula tem lado".

"Essa agenda reafirma a aliança nacional e estadual que o PSB e o PT firmaram por meio de um alinhamento de conteúdo e objetivos pragmáticos. Lula vem para ratificar o apoio a Danilo Cabral como pré-candidato ao governo e a Teresa Leitão como pré-candidata ao Senado. Vem mostrar que Lula tem lado", declarou o parlamentar socialista.

Além do deputado federal Danilo Cabral, declaram apoio publicamente ao pré-candidato petista, a pré-candidata a governadora, a deputada federal Marília Arraes (Solidariedade), e o pré-

-candidato a governador pelo PSOL, o advogado João Arnaldo.

PARLAMENTARES

O ex-presidente Lula e o ex-governador de São Paulo Geraldo Alckmin, respectivamente pré-candidato a presidente e pré-candidato a vice-presidente, estiveram reunidos com cerca de 150 parlamentares do PT e de partidos aliados de todo o país, em Brasília. O encontro teve como objetivo falar sobre a construção de uma frente ampla no Congresso Nacional e trazer de volta, segundo as palavras do petista, "o Brasil de volta à normalidade".

O contato mais próximo com os parlamentares também serviu para que Lula e Alckmin se colocassem à disposição de alianças estaduais. "Estive hoje com parlamentares de todo o Brasil, conversando sobre a reconstrução do nosso país. Precisamos de representantes que defendam os direitos do povo no Congresso", afirmou Lula, em publicação no Twitter.

Marília Arraes rouba a cena

MIRELLA ARAÚJO
msaraujo@jc.com.br

Depois de lançar nas redes sociais o "Lulômetro", a pré-candidata a governadora de Pernambuco deputada federal Marília Arraes (Solidariedade) posou ao lado do ex-presidente Luiz Inácio Lula da Silva (PT). O encontro ocorreu após uma breve reunião com cerca de 150 parlamentares, realizada na manhã de ontem, em Brasília. Com objetivo de falar sobre a representatividade no Congresso Nacional, Lula também reforçou as alianças estaduais.

No vídeo, Lula cumprimenta Marília com um abraço e posa para uma foto ao lado dela e também do pré-candidato a vice-presidente da República, o ex-governador de São Paulo Geraldo Alckmin (PSB). Na legenda, a parlamentar escreveu apenas: "O encontro de milhões".

Mais cedo, foi divulgada nas redes da pré-candidata a governadora pela Solidariedade, uma peça publicitária que lança um



PALANQUE DUPLO Pré-candidata também posou para foto com o ex-presidente e Geraldo Alckmin, que é do PSB

desafio sobre "quem seria Lula mesmo?". O vídeo traz as fotos dos pré-candidatos ao Governo do Estado: o deputado federal Danilo Cabral (PSB), o ex-prefeito de Petrolina Miguel Coelho (União Brasil), a ex-prefeita de Caruaru Raquel Lyra (PSDB), e o ex-prefeito de Jaboatão Anderson Ferreira (PL), além

da própria Marília. No "Lulômetro", a medida que as perguntas relacionadas ao líder petista eram feitas, os pré-candidatos vão ganhando "pontos". Entre os questionamentos está sobre quem teria votado no deputado federal Aécio Neves (PSDB), nas eleições presidenciais de 2014, e quem

teria apoiado o ex-presidente Lula quando ele foi preso, em 2018.

Por fim, uma última pergunta da brincadeira é feita: "Agora para quem Lula torce de verdade?", em seguida a resposta apresentada é "Dá-lhe Marília, campeã de Lula em Pernambuco".

DIA AVÓS



JC CLUBE

Você que é sócio JC Clube, pode concorrer a prêmios para tornar esta data ainda mais especial. Não perca tempo e participe!

**Confira regulamento no site*



**1 par de voucher:
Prato principal
+ sobremesa + bebida**



**Voucher no valor
de R\$200**



**Voucher valendo
1 combo**



**Voucher
de R\$300**

JCCLUBE.COM.BR

Jornal do Commercio



Coluna do Estadão



MARIANA CARNEIRO

s: colunadoestadao@estadao.com.br
politica.estadao.com.br/blogs/coluna-do-estadao

Arthur Lira: orçamento secreto obrigatório

Arthur Lira (PP-AL) tem deixado claro a aliados, em conversas reservadas, que não desistiu da impositividade do orçamento secreto e que pretende levar adiante a ideia ainda este ano, apesar da derrota na votação da Lei de Diretrizes Orçamentárias (LDO). A ideia é, primeiro, apresentar uma proposta de resolução para estabelecer critérios sobre a distribuição da verba e garantir transparência para atender aos critérios exigidos pelo STF. Assim, busca-se minimizar as críticas públicas. Depois disso, aliados de Lira que integram o Centrão consideram que haveria caminho livre para votar uma Proposta de Emenda à Constituição (PEC) que garanta o caráter obrigatório no pagamento dessas emendas parlamentares.

Muda



A fixação de critérios foi uma das exigências do presidente do Senado, Rodrigo Pacheco (PSD-MG), nas conversas sobre as emendas. O relator do Orçamento do ano que vem, Marcelo Castro (MDB-PI), também não esconde a preferência por reduzir o valor delas, previsto em R\$ 19 bilhões em 2023.

Tempo

A proposta ainda está no plano das ideias, mas deputados creem que seja possível aprová-la antes da eleição. Já senadores preferem deixar o assunto para depois de outubro, quando estará claro quem mandará no governo em 2023.

Agora vai

O diagnóstico foi feito por Adolfo Sachsida, ministro de Minas e Energia, mas é compartilhado por bolsonaristas. Com a aprovação da PEC Kamikaze e os efeitos da redução de ICMS sobre combustíveis, o governo terá pela frente quatro semanas de calma, ou seja, melhora no ambiente econômico.

Lente

Em conversa ontem com o presidente do Senado, Rodrigo Pacheco (PSD-MG), Lula disse acreditar que o efeito da PEC Kamikaze para Jair Bolsonaro ainda precisa ser avaliado. Na visão do petista, as benesses oferecidas até agora pelo presidente, como o pagamento de 13,9% antecipado para aposentados e o aumento do Auxílio Brasil de R\$ 200 para R\$ 400, não surtiram efeito positivo nas pesquisas, como se imaginava.

Pronto, falei!

"Abre-se precedente para aumento de benefícios para fins eleitorais. A perda do poder de compra será maior que o aumento do auxílio", disse Marcel van Hattem, deputado federal (Novo-RS), sobre a PEC Kamikaze.

Política

ADVERSÁRIOS Ex-prefeito de Jaboatão disse que demais pré-candidatos criam falsa esperança

Anderson volta a criticar promessas

RENATA MONTEIRO

rmonteiro@jc.com.br

Pré-candidato a governador de Pernambuco pelo PL, partido do presidente Jair Bolsonaro, Anderson Ferreira alfinetou, na última terça-feira (12), os demais nomes que se colocam na disputa pelo Palácio do Campo das Princesas no pleito deste ano. Sem citar nomes, o ex-prefeito de Jaboatão dos Guararapes disse que seus adversários estariam fazendo promessas que sabem que não terão como cumprir caso sejam eleitos.

"O cara chega dizendo que vai fazer dez maternidades, não sei quantos hospitais. Meu amigo, o povo está cansado de promessas, o povo quer que funcione o que está aí. O povo está cansado de ver teto de hospital desabando, como a gente viu na Restauração", disparou Anderson, durante participação no podcast Talk Hugo.

Ainda que não tenha direcionado às suas críticas a nenhum pré-candidato em específico, as falas do ex-prefeito se encaixam em gestos tanto do postulante aliado do governador Paulo Câmara (PSB), Danilo Cabral (PSB), quanto dos seus adversários de oposição, como Miguel Coelho (União Brasil) ou Raquel Lyra (PSDB). Raquel, por exemplo, se comprometeu a construir cinco maternidades no estado caso seja eleita governadora.



ENTREVISTA Anderson afirmou que o povo está cansado de promessas e quer que "funcione o que está aí"

Pré-candidato declarou que faz um política diferente dos concorrentes

"Eu sou diferente, eu faço política diferente. Eu não estou preocupado em cooptar lideranças políticas, prefeitos. Eu fui eleito deputado federal na minha primeira eleição sem ter nenhum prefeito,

fugindo do convencional. (...) Eu tinha o povo, me elegi com o povo e tripliquei a minha votação do primeiro para o segundo mandato com o povo. Eu aprendi que falando com sinceridade, com verdade, compromisso e apresentando resultados você transforma a vida das pessoas e elas sabem reconhecer", completou o liberal.

Na mesma entrevista, Anderson falou que ao chegar à chefia do Executivo estadual irá governar para todos os pernambucanos, não apenas para os seus aliados. E mandou um recado para os recifenses: "se preparem, vou colocar ordem na capital".

"O modo PSB de governar deu fadiga no Estado e está dando fadiga na capital, basta andar na cidade para ver. Eu, como governador, se preparem, vou colocar ordem na casa também na capital. É esse modo de governar que a gente quer. Governar para todos, independente de palanques. Eu não vou ficar torcendo para que a coisa fique feia no Recife para mostrar que o PSB é incompetente. O PSB já mostrou que é incompetente no modelo de governar. Eu vou ajudar e mostrar que um governador quando quer fazer, com compromisso e responsabilidade social com as pessoas, faz", cravou o pré-candidato.

PERNAMBUCO

Raquel culpa Paulo por pobreza

RENATA MONTEIRO

rmonteiro@jc.com.br

Diante de números da Fundação Getúlio Vargas (FGV) que revelam que mais da metade da população de Pernambuco (50,32%) vive na pobreza; ou do IBGE, que mostram que mais de 1 milhão de pernambucanos estão na extrema pobreza, a pré-candidata a governadora Raquel Lyra (PSDB) culpou a gestão do governador Paulo Câmara (PSB) pelo cenário e disse que, se for eleita em outubro, o combate às desigualdades estará no centro das prioridades do seu governo.

Para a ex-prefeita de Caruaru, a deterioração do mercado de trabalho, agravada pela pandemia, e a ineficácia de políticas públicas por parte do Governo do Estado, colocaram Pernambuco na situação em que se encontra atualmente. "A face mais evidente disto está no crescimento da fome e da população em situação de rua", destaca a postulante a governadora.

Para a área, Raquel defende ações estruturadoras, como programas de qualificação profissional e a ampliação do investimento público, para estimular a geração de empregos, mas alerta que o estado tem a obrigação de atender, emergencialmente, os mais vulneráveis. Na visão da tucana, o Executivo estadual tem sido omisso no cuidado à par-



ESTADO Pré-candidata promete combater desigualdades caso seja eleita

cela mais vulnerável da população pernambucana.

A ex-gestora se diz favorável a políticas públicas integradas, com o atendimento em várias dimensões, do suporte às necessidades mais básicas até ações que mudem verdadeiramente a vida dessas pessoas. Como prefeita, Raquel disse que conseguiu realizar ações relevantes voltadas à população em situação de rua, como o Espaço de Acolhimento Emergencial para Adultos e Famílias em Situação de Rua e duas Casas de Passagem.

"O trabalho deu certo em Caruaru porque mudou a vida das pessoas, e dará certo também no estado. Esse é um compromisso que assumo com os pernambucanos", observa. Atualmente em fase de produção do seu programa de governo, Raquel já propôs o programa Bom Prato Pernambucano, que oferecerá alimentação de qualidade, com alto valor nutritivo, em todas as regiões de Pernambuco. "É preciso uma ação estruturadora, de segurança alimentar, que atenda a essas pessoas com dignidade", detalha. A ideia é que o

Bom Prato Pernambucano tenha restaurantes populares móveis e fixos em todas as regiões do Estado.

De acordo com a equipe da pré-candidata, durante os mais de 5 anos em que Raquel esteve à frente da Prefeitura de Caruaru, foram realizados "456.234 atendimentos nos dez Cras e nos dois Creas do município, dos quais 83.704 por meio de visitas domiciliares, visando à prevenção da ocorrência de situações de vulnerabilidade social e risco nos territórios e fortalecimento do trabalho social com famílias e indivíduos em situação de risco pessoal e social por violação de direitos".

Também durante a gestão da tucana, "a rede socioassistencial foi fortalecida e ampliada com a abertura de novos Centros de Convivência e Fortalecimento de Vínculos, pontos descentralizados de atendimento do CADÚnico, facilitando o acesso aos serviços de assistência".

A equipe de Raquel Lyra chama atenção, ainda, para a visibilidade dada à população de rua enquanto ela foi prefeita, através dos atendimentos pelos serviços de referência, como o Centro Pop. Também foi criado um novo Acolhimento Institucional para Pessoas em Situação de Rua, dobrando a capacidade de oferta por parte do município, e servidas 500 refeições por dia para essas pessoas.

Cláudio Humberto



CLÁUDIO HUMBERTO
claudiohumberto@odianet.com.br
Twitter: @colunaCH

Aprovação da PEC é vitória expressiva na Câmara

A votação de 469 votos favoráveis à PEC dos Benefícios, que vai estender auxílios à camada mais pobre do país e criar vales para setores atingidos pela disparada nos combustíveis, é vitória expressiva para o governo Bolsonaro e também para o presidente da Câmara, Arthur Lira (PP-AL), que, com a atuação fundamental, conseguiu para a PEC apoio maior que o impeachment de Dilma e até que a proposta (muito popular) de tornar obrigatório o pagamento das emendas dos parlamentares. Só 14 deputados votaram contra a PEC dos benefícios. Segundo o deputado Eder Mauro, toda a oposição poderia ter votado contra. Em 2016, no impeachment da petista Dilma Rousseff, "apenas" 367 deputados federais votaram por cassar o mandato da então presidente. Em 2019, sob Rodrigo Maia, 448 deputados votaram a favor da PEC do orçamento impositivo que, na prática, facilita o acesso a verbas públicas. No segundo turno, em 2019, Maia conseguiu que 453 deputados votassem a favor. Apenas seis votaram contra.

Congresso aquece motores



FABIO RODRIGUES-POZZEBOIN/AGENCIA BRASIL

Após duas semanas de votações intensas, incluindo a PEC dos benefícios, lei de diretrizes orçamentárias, entre outros projetos, o Congresso terá duas semanas de recesso. A lei determina que a folga do meio do ano comece dia 17, mas, na prática, as férias deste ano também sinalizam o início não-oficial da campanha eleitoral. O retorno ao trabalho está previsto para 1º de agosto, mas o ritmo será baixo até outubro. Até a eleição, Câmara e Senado vão realizar "esforços concentrados", quando o parlamentar trabalha quatro ou cinco dias seguidos. A curta campanha de um mês e meio em agosto e setembro transformou o recesso parlamentar de julho no pré-aquecimento eleitoral oficial. Segundo o calendário da Justiça Eleitoral, as campanhas são liberadas apenas a partir de 15 de agosto. São cerca de 45 dias até o 1º turno.

Ausência

Entre as muitas "inverdades", o pré-candidato do PT Lula fez apelo honesto a seus apoiadores no primeiro discurso de campanha que proferiu em Brasília, ontem (13): "nós temos que nos multiplicar na rua".

É investigado

A "falha" nos dois sistemas de votação da Câmara durante o primeiro turno da PEC foi grave: derrubou o sistema interno, o site da Câmara e até o aplicativo InfoLeg, que mantém informações em tempo real.

Gostinho

O Ministério Público Eleitoral ajuizou, apenas no Piauí, 78 ações pela suspensão de diretórios regionais de partidos políticos que tiveram as contas (financeiras ou de campanha) julgadas como não prestadas.

Frase



"Não existe apoio grátis, vale mortadela, vale maconha"

Deputada Bia Kicis ao criticar apoio de artistas a Lula em troca da liberação das drogas

Política

CULTURA Pré-candidato se comprometeu em aumentar valorização do setor no Estado

Miguel quer ampliar investimento

RENATA MONTEIRO
rmonteiro@jc.com.br

Alado do prefeito de Petrolina, Simão Durando (UB), e da deputada estadual e pré-candidata a vice-governadora, Alessandra Vieira (UB), Miguel Coelho (UB) visitou a 22ª Feira Nacional de Negócios do Artesanato (Fenearte), em Olinda, na última terça-feira (12) à noite. Miguel é pré-candidato a governador de Pernambuco.

Segundo a equipe do ex-prefeito de Petrolina, o postulante a governador circulou na evento por cerca de duas horas, onde "visitou inúmeros estandes de municípios variados de Pernambuco e outros estados, conversou com mestres-artesãos, expositores, ouviu demandas da categoria e disse que no seu governo o empreendedorismo será retomado com protagonismo e valorização".

O empreendedorismo, inclusive, tem recebido grande atenção do político sertanejo e recebe destaque entre as diretrizes do seu plano de governo. De acordo com Miguel, caso ele seja eleito, "vai transformar Pernambuco no primeiro lugar para se fazer negócios na região Nordeste, com simplificação tributária e apoio aos pequenos empreendedores e arranjos produtivos locais".

"A Fenearte é um dos ambientes de negócios mais importantes do nosso calendário econômico e cultural e é sempre motivo de satisfação conferir de perto tanto talento do nosso povo", pontuou o pré-candidato.

"Nós temos um potencial gi-



Max Brito/Divulgação

FENEARTE Ex-prefeito de Petrolina conversou com artesãos durante visita

gantesco de artesanato produzido por gente trabalhadora que gera renda, fortalece o turismo e perpetua nossa arte, mas o segmento anda maltratado com falta de apoio. Sei o valor da arte porque Petrolina é um berço tradicional. Esse descaso com nossa riqueza cultural vai acabar e vamos ampliar os investimentos para o setor no meu governo", completou Miguel.

FBC

Durante entrevista à rádio CBN Caruaru, o pai de Miguel, senador Fernando Bezerra Coelho (MDB), declarou que o ex-prefeito é o político mais preparado para assumir o Palácio do Campo das Princesas. Na visão do parlamentar, o filho representa "mudança com segurança".

"Evidente que por vir de uma

cidade da ponta do Estado, o desconhecimento é uma barreira muito grande que Miguel está vencendo pouco a pouco. Mas aqueles que o conhecem têm a tendência de escolher Miguel para governador. Miguel é a mudança com segurança, serviço prestado, gestão comprovada e, sobretudo, com a capacidade de liderar um novo ciclo político em nosso Estado", observou FBC.

O senador também comemorou o resultado que o pré-candidato tem apresentado nas últimas pesquisas de intenção de voto divulgadas. "Estamos muito confiantes que Miguel vai continuar nessa trajetória ascendente e terá o seu lugar no segundo turno", comentou.

NACIONALIZAÇÃO

Em encontro com lideranças

do bairro do Ibura, na Zona Sul do Recife, Miguel criticou a nacionalização da eleição em Pernambuco e disse que não quer ser governador para ser "babão" de ninguém. O político apoia Luciano Bivar (UB) no pleito nacional deste ano, enquanto Marília Arraes (SD) e Danilo Cabral (PSB) apoiam Lula, e Anderson Ferreira (PL) está ao lado de Jair Bolsonaro (PL). Raquel Lyra (PSDB) decidiu apoiar Simone Tebet (MDB) para o Planalto.

"Metade dos pré-candidatos só fala de Lula a outra só fala de Bolsonaro. Respeito a história de cada presidente, respeito ainda mais o desejo de cada eleitor por sua escolha. Mas não quero ser governador para ser babão de ninguém, quero ser governador para cuidar de Pernambuco", disparou.

O pré-candidato lembrou ainda que governou Petrolina durante seis anos com dois presidentes diferentes. Isso não impediu que ele fizesse importantes parcerias com o Governo Federal para a cidade receber um volume significativo de investimentos e obras. "Pernambuco tem pressa de um governador que tenha pulso e capacidade de liderar, seja quem for o presidente. Fui prefeito de Petrolina e governei com a ajuda de dois presidentes diferentes. Agora, quero ser um governador que tem as suas próprias ideias, que seja capaz de dialogar com quem quer que seja eleito, mas acima de tudo, vou ser o governador de todos os pernambucanos e não só de um lado ou partido", concluiu Miguel.

CORRIDA ELEITORAL

Disputa acirrada para o Senado

RENATA MONTEIRO
rmonteiro@jc.com.br

Na edição de ontem do quadro Corrida Eleitoral, que vai ao ar semanalmente na Rádio Jornal, o sociólogo e cientista político Antônio Lavareda conversou com o comunicador Geraldo Freire sobre o uso de agregadores em pesquisas de intenção de voto, esclareceu dúvidas sobre alienação eleitoral - a soma de abstenções com votos brancos e nulos - e traçou um perfil do eleitorado que tradicionalmente abre mão de escolher os seus representantes políticos: "quem vota menos são os mais jovens, os mais pobres e os eleitores com menor escolaridade", explicou Lavareda.

O cientista político também classificou a disputa pernambucana deste ano como "absoluta-

mente inédita", devido ao fato de possuir cinco pré-candidaturas competitivas no pleito, e disse que essa fragmentação também deve se estender para a corrida ao Senado. Na visão de Lavareda, os levantamentos só terão uma visão mais nítida a respeito de quem teria maiores chances de conquistar uma vaga na Casa Alta no Estado no fim de setembro, pois como grande parte do eleitorado desconhece a função de um senador, geralmente deixa para escolher o merecedor do seu voto às vésperas da disputa.

O Corrida Eleitoral é um quadro veiculado todas as quartas-feiras na Rádio Jornal, às 8h50. Nele, Antônio Lavareda analisa o cenário político de Pernambuco e do Brasil e apresenta um panorama do pleito de 2022, sempre levando em conta as pesquisas e tendências mais recentes.



BOBBY FABISAK/ACERVO JC-IMAGEM

OPINIÃO Lavareda acredita que eleição seguirá indefinida até a véspera

CTX LOCAÇÃO E TRANSPORTE LTDA EPP,

inscrita no CNPJ/MF nº 10.278.033/0001-51, por meio desta publicação, dar amplo e geral conhecimento da redução do seu capital social, onde, a partir desta data, deixa de ser R\$ 250.000,00 (duzentos e cinquenta mil reais), passando para R\$ 40.00,00 (quarenta mil reais). A redução é devido ao excesso do atual capital social em relação ao objeto da sociedade.

MINISTÉRIO DE
MINAS E ENERGIA

GOVERNO
FEDERAL

Companhia Hidro Elétrica do São Francisco - CHESF
COMPANHIA ABERTA
EMPRESA DO SISTEMA ELETROBRAS
NIRE - 2630004250-9
CNPJ - 33.541.368/0001-16

189.ª ASSEMBLEIA GERAL EXTRAORDINÁRIA
Edital de Convocação

Ficam convocados os Senhores Acionistas da Companhia Hidro Elétrica do São Francisco - Chesf, para reunirem-se em Assembleia Geral Extraordinária, em sua Sede Social, na Rua Delmiro Gouveia, n.º 333, no Bairro de San Martin, na Cidade do Recife, capital do Estado de Pernambuco, às 09:00 horas do dia 05 de Agosto de 2022, a fim de deliberarem sobre a seguinte Ordem do Dia: 189.ª Assembleia Geral Extraordinária - AGE: 1. Alteração do Artigo 1º do Estatuto Social da Chesf.

Recife, 15 de Julho de 2022
Elvira Baracuchy Cavalcanti Presta
Presidente do Conselho de Administração

Brasil

COVID-19

Dose para crianças com 3 anos

Agência Brasil

A Agência Nacional de Vigilância Sanitária (Anvisa) decidiu, ontem, autorizar a aplicação emergencial da vacina CoronaVac em crianças de 3 a 5 anos de idade. O imunizante é produzido pelo Instituto Butantan.

Durante reunião da diretoria colegiada, em Brasília, por unanimidade, a agência seguiu recomendação das áreas técnicas e autorizou a imunização com duas doses da vacina, no intervalo de 28 dias.

A aprovação vale somente para crianças que não são imunocomprometidas. A vacina é contra a covid-19.

Não há prazo para o início da utilização do imunizante no plano nacional de vacinação. A decisão caberá ao Ministério da Saúde.

Para a diretora Meiruze Souza Freitas, da Anvisa, relatora do pedido, a CoronaVac está aprovada em 56 países pela Organização Mundial da Saúde (OMS), teve cerca de um bilhão de doses aplicadas e tem contribuído para reduzir mortes e hospitalizações.

“Vacinar crianças de 3 a 5 anos contra a covid-19 pode ajudar a evitar que elas fiquem gravemente doentes se contraírem o novo coronavírus”, explicou.

A faixa etária entre 5 e 11 anos começou a ser vacinada em janeiro deste ano. Nesse caso, são aplicados os imunizantes da Pfizer (versão pediátrica) e a CoronaVac.

ESTUDOS

A decisão foi baseada em diversos estudos nacionais e internacionais sobre a eficácia da vacina em crianças. As pesquisas foram realizadas pela Fundação Oswaldo Cruz (Fiocruz) e Instituto Butantan, além de entidades internacionais.

Também foram levados em conta pareceres de sociedades médicas e das áreas de farmacovigilância e de avaliação de produtos biológicos da Anvisa.

Um dos estudos clínicos, feito no Chile, mostrou efetividade de 55% da CoronaVac contra a hospitalização de crianças que testam positivo para a covid-19.

Além disso, as crianças que participaram dos estudos clínicos apresentaram maior número de anticorpos e menos reações à vacina em relação aos adultos.

No Brasil, outros dados revelaram que as reações graves após a imunização foram consideradas raras e raríssimas. A conclusão foi obtida após análise de 103 milhões de doses aplicadas nos pais.

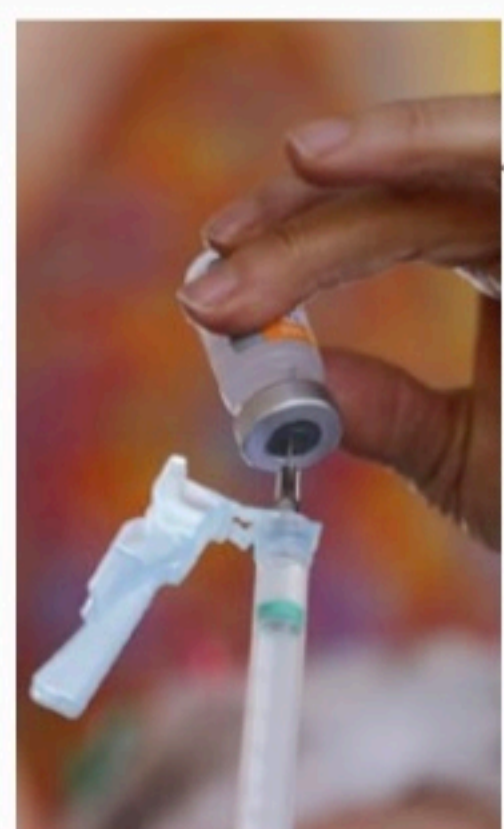

FABIO RODRIGUES POTZEBORN/AGÊNCIA BRASIL

VACINAÇÃO Data para novo público ainda será definida



LEILÃO DE BANCOS E SEGURADORAS

VEÍCULOS DOCUMENTADOS



SEXTA, 15 DE JULHO
A PARTIR DAS 9H

LEILÃO SOMENTE ONLINE, ATRAVÉS DO SITE:
www.coliseumleiloes.com.br



NESTA QUINTA, DIA 14/07
VISITAÇÃO EXCLUSIVA
DAS 9H ÀS 18H, NO PÁTIO
DE VITÓRIA DE STO ANTÃO

Fique atento aos protocolos e as exigências:

1. Uso de máscara
2. Cartão de Vacinação da Covid, em dia
3. Grupo de até 30 pessoas por vez no pátio.

| MODELO | ANO | COMB. | PLACA |
|---|------|-----------|-------|
| VEÍCULOS - PORTO SEGURO | | | |
| Equinox Premier AWD 2.0 16V Turbo | 2018 | 2018 | G 3 |
| HB20S Comfort Plus/Comfort Style 1.0 12V CW | 2017 | 2017 | A/G 4 |
| Sentra SV CVT 2.0 16V FlexStart | 2013 | 2014 | A/G 5 |
| Atego 2426 | 2019 | 2019 | D 0 |
| Atron 2324 | 2013 | 2013 | D 4 |
| March SV CVT 1.6 16V | 2019 | 2020 | A/G 5 |
| EcoSport FreeStyle 1.6 | 2010 | 2011 | A/G 5 |
| Tracker Premier AT 1.2 12V Ecotec Turbo | 2020 | 2021 | A/G 8 |
| Sportage LX 2.0 16V | 2011 | 2012 | G 0 |
| P 310 | 2014 | 2014 | D 5 |
| Punto Attractive 1.4 Fire | 2010 | 2011 | A/G 7 |
| ix35 2.0 2.0 16V | 2014 | 2015 | A/G 8 |
| Tiggo 5X TXS i-Flex 1.5 16V WT Turbo | 2021 | 2022 | A/G 6 |
| Logan Autentique 1.0 16V Hi-Flex | 2010 | 2011 | A/G 8 |
| Etiós X 1.3 16V | 2016 | 2016 | A/G 4 |
| Cargo 1517e 3.9 Turbo | 2009 | 2010 | D 1 |
| Discovery Black/SE 3.0 V6 Biturbo | 2015 | 2016 | D 1 |
| Ka SE AT 1.5 12V Ti-VCT | 2018 | 2019 | A/G 7 |
| Ka Flex/Tecno 1.0 | 2010 | 2011 | A/G 3 |
| Fox Pepper i-Motion 1.6 16V MSI | 2016 | 2016 | A/G 1 |
| Tucson GL 2.0 16V | 2008 | 2009 | G 1 |
| Discovery D300 SE 3.0 16 Ingen.Turbo | 2021 | 2022 | D 5 |
| Hilux SW4 SRV 3.0 D-4D Turbo | 2009 | 2009 | D 5 |
| Constellation 24.280 6.9 I6 | 2014 | 2014 | D 6 |
| Kicks S CVT 1.6 16V | 2017 | 2018 | A/G 3 |
| HB20 Comfort 1.0 12V CW | 2017 | 2017 | A/G 8 |
| Onix LT AT6 1.4 SPE/4 | 2014 | 2015 | A/G 1 |
| Sandero Expression 1.6 Hi-Power 2650 | 2013 | 2014 | A/G 0 |
| 2020 | 2021 | G 5 | |
| 2014 | 2014 | D 5 | |
| 2015 | 2016 | A/G 9 | |
| 2009 | 2009 | A/G 3 | |
| 2013 | 2014 | A/G 4 | |
| 2018 | 2019 | A/G 8 | |
| 2012 | 2013 | A/G 8 | |
| 2019 | 2020 | D 9 | |
| 2014 | 2015 | A/G 1 | |
| 2016 | 2017 | A/G/GNV 1 | |
| 2018 | 2019 | A/G 6 | |
| 2005 | 2005 | A/G 6 | |
| 2012 | 2013 | D 5 | |
| 2021 | 2021 | A/G 5 | |
| 2015 | 2016 | A/G 2 | |
| 2014 | 2015 | A/G 9 | |
| 2014 | 2014 | A/G 3 | |
| 2016 | 2017 | A/G 9 | |
| 2015 | 2015 | A/G 5 | |

| MODELO | ANO | COMB. | PLACA |
|--------------------------------|------|-------|-------|
| SUCATA - PORTO SEGURO | | | |
| Atego 2426 | 2019 | 2020 | D 6 |
| Pajero Full HPE 3.2 Turbo | 2010 | 2011 | D 5 |
| Sandero Autentique 1.0 12V SSe | 2018 | 2019 | A/G 0 |
| CBX 250 Twister | 2007 | 2008 | G 6 |

| MODELO | ANO | COMB. | PLACA |
|--------------------------------|------|-------|-------|
| VEÍCULOS - MANOEL SILVA | | | |
| Grand Cherokee Laredo 3.6 V6 | 2010 | 2011 | G 6 |
| Reboque/Semi-Reboque | 2009 | 2010 | 9 |
| Reboque/Semi-Reboque | 2009 | 2010 | 9 |
| Semi-Reboque | 2004 | 2004 | 9 |
| Semi-Reboque | 2004 | 2004 | 9 |

| MODELO | ANO | COMB. | PLACA |
|------------------------------------|------|-------|-------|
| SUCATA - MANOEL SILVA | | | |
| Grand Cherokee Limited 3.6 V6 | 2014 | 2015 | G 7 |
| C5 Exclusive 2.0 16V | 2005 | 2005 | G 4 |
| Jumper Mini Bus M33M 2.8 HDI Turbo | 2009 | 2009 | D 9 |
| Discovery 4 SE 3.0 V6 Biturbo | 2012 | 2012 | D 7 |

| MODELO | ANO | COMB. | PLACA |
|----------------------------------|------|-------|-------|
| VEÍCULOS - SOLIDUS | | | |
| Clio Autentique 1.0 16V Hi-Power | 2014 | 2015 | A/G 2 |
| Kwid Zen 1.0 SSe | 2018 | 2018 | A/G 2 |

| MODELO | ANO | COMB. | PLACA |
|---|------|-------|-------|
| VEÍCULOS - AZUL SEGUROS | | | |
| Linea Absolute Dualogic 1.8 16V E.torD | 2011 | 2012 | A/G 4 |
| Focus Titanium PowerShift 2.0 16V Duratec GDI | 2016 | 2016 | A/G 0 |
| Idea Attractive 1.4 Fire | 2013 | 2014 | A/G 1 |
| Classic LS 1.0 VHC E FlexPower | 2014 | 2014 | A/G 4 |
| Argo Drive 1.0 Firefly | 2020 | 2021 | A/G 0 |
| Toro Freedom AT6 1.8 16V E.torD | 2020 | 2020 | A/G 8 |
| Fit EX 1.5 16V i-VTEC | 2016 | 2016 | A/G 2 |
| Prisma LTZ AT6 1.4 Eco | 2017 | 2018 | A/G 3 |
| up Black/red/white 1.0 12V TSI Turbo | 2015 | 2016 | A/G 9 |
| Duster Dynamique/Tech Road 1.6 16V Hi-Flex | 2013 | 2014 | A/G 9 |
| Picanto EX 1.0 12V | 2012 | 2013 | A/G 3 |
| Fox 1.6 GII 1.6 Total Flex | 2013 | 2014 | A/G 9 |
| Onix LT 1.0 SPE/4 | 2015 | 2015 | A/G 7 |
| Gol 1.0 1.0 Total Flex | 2012 | 2012 | A/G 1 |
| Argo Drive 1.0 Firefly | 2019 | 2020 | A/G 7 |
| ix35 2.0 2.0 16V | 2015 | 2016 | A/G 6 |
| Amarok S 4Motion 2.0 TDI Turbo | 2014 | 2015 | D 6 |
| Pajero Dakar AT/HPE 3.2 Turbo | 2012 | 2012 | D 4 |
| Golf GTI DSG 2.0 16V TSI Turbo | 2015 | 2015 | G 1 |
| Tucson GL 2.0 16V | 2009 | 2010 | G 3 |
| Cabalt LTZ 1.4 Econo.Flex | 2013 | 2013 | A/G 4 |
| Sandero Stepway 1.6 Hi-Power | 2015 | 2015 | A/G 3 |
| Saverio CD Robust 1.6 MSI | 2019 | 2020 | A/G 7 |
| Prisma LT 1.4 Eco | 2019 | 2019 | A/G 0 |
| Etiós Seda X 1.5 16V Dual WT-i | 2017 | 2018 | A/G 3 |
| AirCross Shine 1.6 16V VVT | 2017 | 2018 | A/G 3 |
| Ka SE 1.0 12V TVCT | 2014 | 2015 | A/G 0 |
| Polo Comfortline 200 AT 1.0 12V TSI Turbo | 2018 | 2019 | A/G 5 |
| Sandero Expression/Vibe 1.0 12V SSe | 2017 | 2018 | A/G 7 |
| Prisma LTZ AT6 1.4 SPE/4 | 2013 | 2014 | A/G 0 |
| Fox Xtreme 1.6 MSI | 2017 | 2018 | A/G 3 |
| Siena ELX 1.4 Fire | 2010 | 2010 | A/G 4 |
| EcoSport FreeStyle 1.6 16V Sigma | 2016 | 2017 | A/G 1 |
| HB20 Vision 1.0 12V CW | 2021 | 2022 | A/G 7 |
| Patio Attractive 1.0 Evo | 2012 | 2013 | A/G 2 |
| Fox 1.0 1.0 Total Flex | 2012 | 2013 | A/G 0 |
| T-Cross 200 AT 1.0 12V TSI Turbo | 2020 | 2021 | A/G 4 |
| Strada CEN Working 1.4 | 2011 | 2012 | A/G 5 |
| Grand Siena Attractive 1.0 Evo | 2017 | 2017 | A/G 4 |
| ASX 2WD AT 1.6 MIVEC | 2010 | 2011 | G 1 |
| Fiesta SEL AT 1.6 16V Sigma | 2018 | 2018 | A/G 9 |
| Duster Dynamique/Tech Road 1.6 16V Hi-Flex | 2012 | 2013 | A/G 3 |
| Civic LXS 1.8 16V | 2007 | 2008 | A/G 6 |
| HB20S Comfort Plus 1.6 16V CW | 2019 | 2019 | A/G 3 |
| Fit LX 1.5 16V i-VTEC | 2016 | 2016 | A/G 3 |
| Classic Advantage 1.0 VHC E FlexPower | 2014 | 2014 | A/G 4 |
| Patio Fire 1.0 Fire | 2014 | 2014 | A/G 4 |
| Etiós Seda X 1.5 16V | 2015 | 2016 | A/G 1 |
| Ka Flex 1.0 | 2013 | 2013 | A/G 5 |
| Fox 1.0 1.0 Total Flex | 2010 | 2011 | A/G 2 |
| Pajero TR4 Flex 2.0 16V | 2014 | 2015 | A/G 9 |
| Ka Sedan SE 1.0 12V TVCT | 2015 | 2015 | A/G 4 |
| 208 Active 1.5 | 2013 | 2014 | A/G 9 |
| Corolla GLI 2.0 16V Dual WT-iE | 2020 | 2021 | A/G 1 |
| HB20 Vision 1.0 12V CW | 2019 | 2020 | A/G 0 |
| Argo 1.0 1.0 Firefly | 2018 | 2019 | A/G 5 |
| Uno Vivace 1.0 Evo | 2014 | 2014 | A/G 3 |
| Corolla GLI 1.8 16V Dual WT-i | 2013 | 2014 | A/G 4 |
| Onix Advantage AT6 1.4 Eco | 2019 | 2019 | A/G 9 |
| Corolla XEI 2.0 16V Dual VVT-i | 2018 | 2019 | A/G 0 |
| i30 2.0 2.0 16V | 2011 | 2012 | G 2 |
| Onix LT 1.0 Eco | 2017 | 2018 | A/G 3 |
| Celta LT 1.0 VHC E FlexPower | 2013 | 2014 | A/G 0 |
| Fiesta SE PowerShift 1.6 16V Sigma | 2014 | 2015 | A/G 0 |
| Jetta Comfortline 2.0 Total Flex | 2012 | 2012 | A/G 9 |

| MODELO | ANO | COMB. | PLACA |
|-----------------------------------|------|-------|-------|
| SUCATA - AZUL SEGUROS | | | |
| Celta Life 1.0 VHC FlexPower | 2006 | 2007 | A/G 7 |
| Ka Flex/Tecno 1.0 | 2010 | 2011 | A/G 9 |
| Cruze LTZ AT 1.4 16V Ecotec Turbo | 2016 | 2017 | A/G 0 |
| Ka Flex 1.0 | 2011 | 2012 | A/G 0 |
| HB20 Premium 1.6 16V CW | 2016 | 2016 | A/G 5 |

| MODELO | ANO | COMB. | PLACA |
|---------------------------------------|------|-------|-------|
| FIAT - SANTANDER | | | |
| Patio Weekend Trekking 1.6 16V E.torD | 2010 | 2011 | A/G 8 |
| Uno Attractive 1.0 Evo | 2019 | 2020 | A/G 5 |
| Siena Fire 1.0 | 2010 | 2010 | A/G 4 |
| Uno Way 1.4 Evo | 2010 | 2011 | A/G 3 |
| Uno Mille Way Economy 1.0 Fire | 2009 | 2010 | A/G 3 |
| Idea Adventure 1.8 16V E.torD | 2011 | 2011 | A/G 8 |
| Grand Siena Attractive 1.4 Evo | 2012 | 2013 | A/G 1 |
| Mobi Drive 1.0 Firefly | 2017 | 2018 | A/G 3 |

| MODELO | ANO | COMB. | PLACA |
|--|------|-------|-------|
| FORD - SANTANDER | | | |
| Transit Bus 350L 2.4 TDCI | 2011 | 2011 | D 1 |
| Fusion Titanium AWD 2.0 16V GTDI Turbo | 2013 | 2014 | G 8 |
| Fiesta Flex 1.0 | 2012 | 2012 | A/G 3 |
| EcoSport XLT/XT FreeStyle 1.6 | 2008 | 2008 | A/G 3 |
| Ka SE 1.0 12V TVCT | 2014 | 2015 | A/G 1 |

| MODELO | ANO | COMB. | PLACA |
|------------------------------------|------|-------|-------|
| GM - SANTANDER | | | |
| Spin LTZ AT6 1.8 Econo.Flex | 2013 | 2013 | A/G 8 |
| Corsa Sedan Premium 1.4 Econo.Flex | 2009 | 2010 | A/G 7 |
| Prisma Maxx 1.4 Econo.Flex | 2010 | 2011 | A/G 6 |
| S10 Cabine Dupla LT 2.8 CTDI | 2012 | 2013 | D 7 |
| Classic LS 1.0 VHC E FlexPower | 2010 | 2011 | A/G 6 |
| Classic LS 1.0 VHC E FlexPower | 2011 | 2012 | A/G 9 |
| Classic LS 1.0 VHC E FlexPower | 2012 | 2012 | A/G 3 |
| Celta Life 1.0 VHC | 2004 | 2005 | G 8 |
| Prisma LT 1.0 SPE/4 | 2013 | 2014 | A/G 0 |
| Sonic LT AT 1.6 16V Ecotec | 2013 | 2013 | A/G 1 |

| MODELO | ANO | COMB. | PLACA |
|-----------------------------------|------|-------|-----------|
| IMPORTADOS - SANTANDER | | | |
| 620 Talent 1.6 16V | 2010 | 2010 | G 6 |
| Stralis NR 740S41T | 2010 | 2010 | D 9 |
| Kwid Zen 1.0 SSe | 2019 | 2020 | A/G 1 |
| 207 XS 1.6 16V | 2008 | 2009 | A/G 6 |
| 207 Passion XR 1.4 | 2011 | 2012 | A/G 1 |
| Kwid Zen 1.0 SSe | 2018 | 2019 | A/G 6 |
| Versa SV 1.6 16V | 2013 | 2014 | A/G/GNV 3 |
| 208 Active 1.5 | 2013 | 2014 | A/G 8 |
| Clio 1.0 16V Hi-Flex | 2011 | 2011 | A/G 0 |
| Tucson GL 2.0 16V | 2009 | 2010 | G 8 |
| Kwid Outsider 1.0 SSe | 2019 | 2020 | A/G 2 |
| Picanto EX 1.0 12V | 2010 | 2011 | G 1 |
| Frontier CD Attack AT 2.3 Biturbo | 2020 | 2021 | D 0 |
| Kwid Zen 1.0 SSe | 2020 | 2021 | A/G 4 |
| CG 150 Titan Mix ESD | 2012 | 2013 | A/G 1 |
| Kwid Zen 1.0 SSe | 2021 | 2022 | A/G 4 |
| 207 Passion XS 1.6 16V | 2009 | 2010 | A/G 1 |
| Livina Night and Day/S 1.6 16V | 2012 | 2013 | A/G/GNV 0 |

Cidades

FEMINICÍDIO Empresária baleada pelo ex-marido, no bairro de Boa Viagem, no Recife, faleceu após quatro dias internada em hospital

Mulher morre, filha tem alta

Após quatro dias internada em um hospital particular no Recife, a empresária de 48 anos que foi atingida com um tiro na cabeça disparado pelo ex-marido, em um edifício no bairro de Boa Viagem, não resistiu e faleceu na madrugada de ontem. O enterro aconteceu no final da tarde no Cemitério Morada da Paz, em Paulista. Familiares não autorizam a presença da imprensa.

Além da empresária, a filha dela, de 20 anos, e o genro, Breno Felipe Machado, de 28, também foram baleados na manhã da última sexta-feira. A filha recebeu alta ontem pela manhã. Já o genro morreu pouco depois de ser socorrido e encaminhado ao Hospital da Restauração, ainda na manhã da sexta.

O ex-marido da empresária não tinha autorização de entrar no prédio, mas aproveitou que um veículo estava saindo e, quando o portão abriu, entrou com facilidade. Funcionários ainda tentaram impedir, mas ele mostrou que estava armado. O suspeito subiu até o quarto andar e efetuou os tiros. Logo em seguida, também atirou contra a própria cabeça. Ele morreu no local.

A principal linha de investigação da polícia é de que o ex-marido não aceitava o fim do relacionamento. Horas antes de invadir o edifício ele foi visto rondando o local.

DEPOIMENTOS

O Departamento de Homi-

cídios e Proteção à Pessoa (DHPP), no Cordeiro, Zona Oeste do Recife, recebeu, ontem, testemunhas do crime. Em entrevista à *TV Jornal*, o síndico do prédio, Anderson Borges, afirmou que os trabalhadores não viram alternativa para impedir o homem de entrar e subir até o apartamento.

Principal linha de investigação da polícia é de que o ex-marido não aceitava o fim do relacionamento

“Infelizmente, o elevador só pode ser travado na casa de máquina, que fica no 20º pavimento. Não haveria tempo o suficiente para ir até lá em cima, principalmente para os porteiros, que estavam embaixo. Por outro lado, se os disjuntores das áreas comuns fossem desligados, não adiantaria, porque tem geradores que mantêm os elevadores ligados”, explicou.

Um dos zeladores do prédio, Roberto dos Santos, também prestou depoimento ontem. Ele foi uma das pessoas que falou com o empresário antes de cometer o crime, mas recuou ao ver que ele estava armado.



CRIME Mesmo proibido de entrar, empresário invadiu prédio, na manhã da sexta-feira, subiu até o 4º andar e atirou contra a ex-mulher e mais dois



DESPEDIDA Corpo de vítima foi enterrado no Cemitério Morada da Paz

Ele contou ainda estar abalado com o caso. “Vimos a cena, tivemos que limpar tudo. Fica travado na mente. Eu só vim conseguir comer ontem (anteontem). Fica uma angústia por dentro”, revelou.

A esposa do síndico e também moradora do prédio, Tatiana Borges, explicou ainda que, após a invasão, a equipe do condomínio avisou por telefone para a moradora que o empresário estava indo ao apartamento dela.

“Temos uma imagem mais interna dele, que a imprensa não teve acesso, com a

arma à mostra. Na hora que ele entrou, o zelador correu para falar com ele, para ele não entrar. O porteiro ficou na portaria já ligando para avisar que ele tinha entrado. Ela estava ciente que ele tinha entrado”, afirmou.

A filha da vítima ainda não prestou depoimento à polícia. Como recebeu alta médica ontem, os investigadores devem entrar em contato para agendar o dia da oitiva nos próximos dias.

A Polícia Civil não autorizou o delegado responsável pelo caso a dar entrevista. Não há prazo para conclusão do inquérito.

ENEM

Professores dão dicas para reta final

MARGARIDA AZEVEDO
mazevedo@jc.com.br

Exatos quatro meses para o Exame Nacional do Ensino Médio (Enem), muitos candidatos ainda têm dúvida sobre quais matérias ou assuntos priorizar. Uma coisa é certa: vale planejar os estudos e executar o que se propôs para conseguir boas notas nas cinco provas da avaliação.

Em 13 de novembro os estudantes farão os primeiros testes: redação, ciências humanas e linguagens. Na semana seguinte, em 20 de novembro, serão aplicados os de matemática e ciências da natureza.

Segundo o Instituto Nacional de Estudos e Pesquisas Educacionais Anísio Teixeira (Inep), responsável pelo exame, ao todo 3.396.597 pessoas se inscreveram no Enem 2022, um aumento de 11,6% em relação à edição de 2021. Desse total, 3.331.531 farão a versão em papel (Enem tradicional) e 65.066, em computador (Enem digital).

Professor de biologia, Fernando Beltrão diz que ainda dá tempo de estudar e se preparar bem para o Enem. “Dá tempo de aprender coisas novas, sobretudo se priorizar o

que vai estudar. Peça ajuda aos professores, alunos mais experientes ou coordenadores para saber daquilo que ainda não aprendeu, o que é mais importante”, afirma Fernandinho, como é mais chamado pelos seus alunos.

“É importante planejar, mas principalmente revisar e reforçar aquilo que o estudante domina. Conteúdos que domina, tem uma base boa, praticá-los vai ajudar muito”, observa.

Ele defende que o estudante tenha rotina nos estudos. “Quatro meses são mais de cem dias. Se em cada dia o aluno crescer 1% aumenta em 100% chance de passar. Dá para agir, se agir todos os dias. E de modo igualitário”, destaca Fernando.

“Mais do que estudar 10h num dia, 5h no outro, meia hora no seguinte, é melhor estudar com consistência, sem altos e baixos. O maior motivo do insucesso é a inconstância, aquela pessoa que se dedica num dia, mas acontece uma pequena coisa e ela para de estudar”, comenta.

Fernandinho sugere ainda que o vestibulando não se compare aos outros colegas. “Não fique olhando para os outros. Se crescer um pouquinho por dia,



AVALIAÇÕES Inep marcou as provas para os dias 13 e 20 de novembro. Há mais de 3,3 milhões de inscritos

vai crescer muito para o Enem”, enfatiza. Outra dica é fazer simulados.

REDAÇÃO

A professora de redação Fernanda Bérnago enumera três dicas para os vestibulandos. “Manter-se atualizado. As informações atualizadas são a base da formação da opinião do candidato frente ao tema que nor-

malmente é uma questão social atual. E se não for atual, é um situação que persiste como problemática social ao longo dos anos”, diz Fernanda. “Então se manter atualizado é a garantia de que o estudante terá repertório para expor sua opinião baseada em fatos. Isso é importantíssimo”, destaca.

A segunda dica é conhecer o gênero solicitado na redação do Enem: dissertativo-argumentativo. “Tem desconto pesado na

correção o candidato que escreve apenas o texto no formato expositivo. A exposição das informações atualizadas é importante para mostrar que o vestibulando está antenado aos acontecimentos, mas essa exposição tem um propósito. Você expõe o fato para defender o ponto de vista. Essa defesa se dá por meio da argumentação”, observa Fernanda.

“É preciso exercitar o gênero dissertativo argumentativo,

portanto. E produzir textos até o Enem, pelo menos um por semana. E se comprometer a não cometer as falhas da redação anterior no texto seguinte”, recomenda.

Por último, Fernanda ressalta que é fundamental saber os critérios de correção da redação do Enem. “A competência um cobra o domínio do conhecimento da norma culta. A dois pede para mostrar que o estudante compreendeu o tema da redação, que apresenta repertório sociocultural variado e que domina o gênero dissertativo argumentativo”, explica Fernanda.

“A terceira competência vai avaliar a capacidade do candidato de selecionar fatos e informações para defender o seu ponto de vista, ou seja, é a argumentação. A quatro é a coesão, pois o estudante tem que apresentar os mecanismos linguísticos na construção do texto”, detalha a professora.

“A última competência avaliada é finalizar o texto com uma proposta de intervenção do problema desenvolvido. Essa solução deve ser bem detalhada, apresentando agente, ação, meio e objetivo”, ensina.

Tábua de Marés



HOJE

04h00.....2,5m
10h26.....0,1m

16h37.....2,4m
22h41.....0,3m



AMANHÃ

04h49.....2,5m
11h15.....0,1m

17h25.....2,3m
23h29.....0,4m

Cidades

SAÚDE No Recife, número de pessoas doentes por leptospirose nesse período de chuvas é o dobro do registrado no ano passado

Alerta para o aumento de casos

O número de casos registrados de leptospirose em 2022 dobrou no período das fortes chuvas no inverno do Recife. Entre 23 de maio e 7 de julho, foram 36 casos. No mesmo intervalo de tempo no ano passado, foram 18.

A chefe da divisão de doenças transmissíveis do Recife, Adriana Luna, afirmou que o perfil dos pacientes é de homens adultos, que “trabalham e têm que sair de casa” nas chuvas.

“A principal forma de transmissão da leptospirose é pelo contato desprotegido com águas de chuvas e lama contaminadas com a urina do roedor”, disse.

A doença é causada pela bactéria *Leptospira*, presente na urina de ratos e outros animais, e aumenta após períodos chuvosos, principalmente em pessoas que moram em áreas mais vulneráveis, onde há muito

lixo acumulado e proliferação de ratos.

“Outra preocupação são as gastroenterites, doenças infecciosas que causam diarreias e outros sintomas. A contaminação pode acontecer se o reservatório que armazena a água utilizada para consumo em casa for contaminado”, explicou a infectologista Vera Magalhães, professora titular de doenças infecciosas na Universidade Federal de Pernambuco (UFPE).

A *Leptospira* entra no organismo por meio da pele e mucosas (nariz e olhos), principalmente se houver algum arranhão ou ferimento. Febre elevada, dor muscular intensa, náusea, vômito, tosse seca e dor de cabeça são os principais sintomas da forma branda da doença.

“Os sintomas são parecidos com o de uma virose. O que é importante é que, caso a pessoa tenha tido conta-



GUGA MATOS/JC IMAGEM

RISCO ALTO Evitar o contato em áreas com água ou lama de enchentes ou esgotos é a principal recomendação dada pelos médicos

Neste ano, foram notificados 797 casos de leptospirose em Pernambuco, sendo 108 confirmados

to com essa água e apresente esses sintomas, procure um serviço de saúde e relate o contato ao profissional que está atendendo”, indicou Adriana Luna.

Na presença de febre, dor de cabeça e dores no corpo até 40 dias depois de se ter entrado em contato com a água da enchente ou do esgoto, também é preciso procurar uma unidade de saúde.

Especialistas indicam al-

guns cuidados: evite o contato em áreas com água ou lama de enchentes ou esgotos; não deixe que crianças nadem ou brinquem nesses locais, que podem estar contaminados pela urina dos ratos; após as águas baixarem, será necessário retirar a lama e desinfetar o local, sempre com proteção; pessoas que trabalham na limpeza de lama, entulho e esgoto devem usar botas e luvas de borracha para evitar o con-

tato da pele com água e lama contaminadas.

PERNAMBUCO

Até o momento, foram notificados 797 casos de leptospirose em Pernambuco, sendo 108 confirmados, 99 descartados e 590 que permanecem em investigação. Em 2022, foram notificados oito óbitos, sendo dois confirmados pela doença e seis que permanecem em investigação.

EXCLUSIVO

Estética com desconto no JC Clube



Essencialle, clínica de estética corporal e facial, localizada no bairro de Casa Forte, está completando 4 anos e vai presentear clientes e sócios do JC Clube com descontos e vouchers para diversos serviços. Drenagens, sessão de massagem relaxante e modeladora com endermoterapia, radiofrequência, sessão detox corporal com manta térmica e sessão de limpeza de pele com peeling de diamantes são alguns deles. Além de concorrer a um dos cinco cupons do espaço, quem fizer parte do clube de vantagens do Jornal do Commercio ainda garante até 50% de desconto durante este mês de julho e um brinde da clínica.

Para Rose Oliveira, sócia administradora da clínica de estética, essa parceria surge em um momento importante para a Essencialle. “Atualmente estamos com altas expectativas de expandir nossa equipe e essa parceria vem para somar nesse desafio. Esperamos proporcionar e agregar excelentes resultados a todos”, afirma.

Atualmente, o procedimento corporal mais procurado são os protocolos de redução de medidas e celulites. Na parte de estética facial, os protocolos de rejuve-

nescimento, incluindo a limpeza de pele com o Peeling de diamante, são os campeões de vendas.

A RELAÇÃO COM A ESTÉTICA

Rose Oliveira sempre foi apaixonada por estética e autocuidado. Desde os 18 anos, faz uso de diversos produtos faciais e corporais e hoje consegue ver e sentir os bons efeitos desses cuidados. Desta paixão veio o investimento para trabalhar na área e os estudos. Ela se profissionalizou e vem buscando, diariamente, conhecimentos técnicos e inovadores para proporcionar uma experiência renovadora aos clientes.

Além de concorrer a 5 cupons, quem fizer parte do JC Clube ainda garante até 50% OFF durante este mês de julho

“Vi que no mercado faltavam profissionais diferenciados e que entregassem resultados sinceros, alinhando a estética com a saúde. Foi daí que surgiu a necessidade de criar a Essencialle, para levar cuidado para as pessoas



JALTON JR./JC IMAGEM

SERVIÇO Radiofrequência é um dos procedimentos estéticos oferecidos pela clínica Essencialle



JALTON JR./JC IMAGEM

HISTÓRIA Rose Oliveira é apaixonada por estética e vem buscando conhecimentos inovadores para clientes

e impactar positivamente a vida delas, elevando a auto-estima e estimulando outros benefícios para o corpo e a mente”, comentou.

Assim como diversas empresas, a Essencialle passou por um grande desafio com o isolamento social e, consequentemente, o fechamento do comércio. Adaptações foram necessárias e, com o retorno das atividades, a Essencialle se manteve atenta aos protocolos de saúde.

JC CLUBE

Quem ainda não é sócio do JC Clube, basta enviar uma mensagem para o número do WhatsApp para (81) 9 9115-1016 ou ligar para (81) 3413-6100 e aproveitar todos os descontos e vantagens que só o JC Clube oferece. Para mais informações acesse: www.jcclube.com.br

Se você já é um assinante JC Clube, para concorrer ao sorteio basta acessar o site www.jcclube.com.br ou o App do clube de vantagens do Jornal do Commercio, disponível para Android e iOS, clicar na aba “promoções” e logo na sequência em “clique e participe”.

Os nomes dos ganhadores serão divulgados no dia 29/07. O resgate do voucher será na sede do Sistema Jornal do Commercio, a partir do dia 01/08 a 05/08, ou agendar entrega com antecedência de 24h (frete de R\$20,00). Horário comercial: 9h às 12h e 14h às 17h. Todos os detalhes estão disponíveis no site do JC Clube.

JC Negócios

FERNANDO CASTILHO
castilho@jc.com.br
Twitter: jc_negocios
Telefone: (81) 3413.6536



Economia

● Mercado (13/07/22)



Máquina de Cartões Sicredi Recife.
Soluções para a gestão eficiente do seu fluxo de caixa.

- Sem taxa de adesão.
- Antecipação de recebíveis em até 2 dias.



☎ 2101.6161 | @sicredirecife

Para que serve Brasília?

No meio político, havia uma compreensão de que, em ano de eleição, o Congresso não aprovava nenhuma lei de impacto, uma vez que estarão em suas bases caçando votos.

Nesta semana, a Câmara Federal mostrou que o Congresso Nacional pode aprovar até mesmo uma Proposta de Emenda Constitucional ou o próprio Orçamento Federal em curtíssimo espaço de tempo, podendo os congressistas se valerem da possibilidade de votar remotamente usando o sistema de votação home office desenvolvido durante a pandemia.

Parlamento é lugar de debate presencial. Mas, como se sabe, quando da chegada do coronavírus em 2019, o Congresso pôde votar remotamente e experimentou grande taxa de resolutividade. A novidade de agora é que o presidente da Câmara, Arthur Lira, entendeu de aplicar o que era uma solução emergencial como opção para quem não está em Brasília eliminando o debate. E é aí que se revelou o desvio da função do Parlamento como casa de análises de debates de grandes temas nacionais. Arthur Lira já havia inaugurado o formato "Passa boiada" aprovando ao menos cinco PEC que exigem dois terços dos congressistas em duas votações demonstrando controle da Casa. Mas agora está institucionalizada a "Votação 2.0" onde se vota apenas remotamente.

O que era um avanço da Tecnologia da Informação virou ferramenta da desinformação sem debate de assuntos cruciais. O que nos leva a preocupante pergunta: Se deputado agora pode votar virtualmente até numa PEC, então para que serve Brasília?

Kinitos agora no RioMar Online



Referência na comercialização de artigos para festas, a Loja Kinitos entra, pela primeira vez, no e-commerce através do RioMar Online. Com loja localizada no piso térreo do shopping, passa agora a atender também no site de vendas colocando ao menos 400 itens para consumidor comprar e receber em casa. O RioMar faz hoje entregas em até duas horas e ainda permite que o cliente compre em mais de uma loja e receba na mesma entrega.

Sócio novo

A Gaspetro agora é Commit Gás e é a nova sócia da Copergás. Tem 51% das ações, que comprou da Petrobras, e a Mitsui Gás, 49%. Não altera o quadro societário. O governo do Estado tem 51% das ações; a Mitsui Gás, 24,5% e a Commit Gás (antiga Gaspetro), 24,5%.

Comer em casa

O novo relatório Consumer Insights 2022, da Kantar, líder em dados, insights e consultoria, revela que o consumo dentro do lar chegou ao seu menor patamar desde o começo da pandemia com um aumento médio de 13% no valor de alimentos e bebidas.

Expert XP

A ex-primeira-ministra do Reino Unido, Theresa May, a escritora Cristiane Correa, a atriz e humorista Gkay e a CEO da Pretahub, Adriana Barbosa, estarão no Expert XP em São Paulo nos dias 3 e 4 de agosto com 30 mil pessoas presencialmente.

Facial Royal

A rede Facial Royal Face está na Franchise4U, dia 28, no Hotel Gran Mercure Boa Viagem. Pesquisa da ABF, analisando franquias de Saúde, Beleza e Bem Estar, revela que, em Pernambuco, o setor cresceu (33,2%), faturando R\$ 412 milhões em 2022.

Inadimplência

O Indicador Serasa Experian de Inadimplência do Consumidor revela que, em maio, o Brasil bateu o recorde com 66,6 milhões de inadimplentes, o maior da série histórica iniciada em 2016. A mostra revela um aumento de 4 milhões de nomes negativados.

Vendendo arma

A Taurus e a Companhia Brasileira de Cartuchos, fabricantes de armas de fogo e munições, patrocinam o 30º Congresso Nacional das Guardas Municipais até amanhã no Rio G. do Norte e representa um dos melhores mercados de aquisição de armas.

TVPE é digital

Dentro do Programa Digitaliza Brasil, financiado pelo projeto 5G, o governo do Estado está investindo R\$ 1,5 milhão no sistema de recepção do sinal digital em Garanhuns da TV Pernambuco. Em Pernambuco serão mais de 100 cidades até o final do ano.

Nanda Marques

Liderada pela empresária Nanda Marques, a Recrearte Produções comemora 10 anos no mercado de eventos com atuação em Gravata e Caruaru. A Associação Brasileira de Eventos estima que o setor vai faturar R\$ 40 bilhões em 2022, 62% mais que 2019.

| Dólar Data | Comercial | | Paralelo | | Turismo | |
|---------------|-----------|-------|----------|-------|---------|-------|
| | Compra | Venda | Compra | Venda | Compra | Venda |
| 07/07 | 5,3446 | 5,345 | 5,510 | 5,610 | 5,490 | 5,579 |
| 08/07 | 5,267 | 5,268 | 5,450 | 5,550 | 5,410 | 5,500 |
| 11/07 | 5,370 | 5,371 | 5,490 | 5,590 | 5,480 | 5,575 |
| 12/07 | 5,4386 | 5,439 | 5,560 | 5,660 | 5,550 | 5,645 |
| 13/07 | 5,4053 | 5,406 | 5,550 | 5,650 | 5,530 | 5,619 |

Cotações de outras moedas (valores de compra do Banco Central em R\$)

| | | | |
|------------------------------|-------------------------------|---------------------------------|--------------------------------|
| Coroa sueca 0,5120 | Franco suíço 5,5180 | Libra 6,4620 | Rublo 0,092 |
| Euro 5,4360 | lone 0,0390 | Peso argentino 0,0420 | Peso mexicano 0,2600 |

Índices de inflação

| MÊS/ANO | INPC IBGE | IPCA IBGE | IGP/DI FGV | IGP/M FGV | INCC/DI FGV |
|--------------------|--------------|--------------|---------------|--------------|----------------|
| DEZEMBRO/2021 | 0,73% | 0,73% | 1,25% | 0,87% | 0,35% |
| JANEIRO /2022 | 0,67% | 0,54% | 2,01% | 1,82% | 0,71% |
| FEVEREIRO /2022 | 1,00% | 1,01% | 1,50% | 1,83% | 0,38% |
| MARÇO /2022 | 1,71% | 1,62% | 2,37% | 1,74% | 0,86% |
| ABRIL /2022 | 1,04% | 1,06% | 0,41% | 1,41% | 0,90% |
| MAIO /2022 | 0,45% | 0,47% | 0,69% | 0,52% | 2,28% |
| JUNHO /2022 | 0,62% | 0,67% | 0,62% | 0,59% | 2,14% |
| Acumulado no ano | 5,61% | 5,49% | 7,84% | 8,16% | 7,53% |
| Acumulado 12 meses | 11,92% | 11,89% | 11,12% | 10,70% | 11,57% |

Aluguel

Mês de reajuste (multiplicar por):

| | | | | |
|------------|------|--------|-------|--------|
| IGP-M-FGV | MAIO | 1,1466 | JUNHO | 1,1072 |
| IGP-DI-FGV | MAIO | 1,1466 | JUNHO | 1,1056 |
| INPC-IBGE | MAIO | 1,1247 | JUNHO | 1,119 |
| IPC-FIPE | MAIO | 1,1216 | JUNHO | 1,1228 |
| IPCA-IBGE | MAIO | 1,1213 | JUNHO | 1,1173 |

Nota: Fatores válidos para contratos cujo último reajuste ou acordo ocorreu há um ano

Taxa Selic (ao mês)

| Abril | Maio | Junho |
|-------|-------|-------|
| 0,83% | 1,03% | 1,02% |

Poupança (Aplicação a partir de 4/5/12)

| Dia/Mês | Índice | Dia/Mês | Índice |
|---------|--------|---------|--------|
| 11/07 | 0,6642 | 12/07 | 0,6642 |
| 12/07 | 0,6642 | 13/07 | 0,6642 |
| 13/07 | 0,6642 | 14/07 | 0,6642 |
| 14/07 | 0,6642 | 15/07 | 0,6642 |
| 15/07 | 0,6642 | 16/07 | 0,6642 |

Outros indicadores

| Índices | Julho | Agosto |
|-------------------|----------|----------|
| Sal. mínimo (R\$) | 1.212,00 | 1.212,00 |
| TJLP (no ano) | 0,58% | 0,58% |

Crédito no dia 10 de cada mês (TR + juros de 3% ao ano)

Mercados

| Índice | Ouro (BM&F) | Ibovespa | Nyse |
|---------------|---------------|---------------|---------------|
| 05/07 | 301,70 | 98.294,64 | 30.967,82 |
| 06/07 | 300,00 | 98.718,98 | 31.037,68 |
| 07/07 | 294,00 | 100.729,72 | 31.384,55 |
| 08/07 | 291,60 | 100.288,94 | 31.338,15 |
| 11/07 | 294,60 | 98.212,46 | 31.173,84 |
| 12/07 | 297,50 | 98.271,21 | 30.981,33 |
| 13/07 | 296,50 | 97.881,16 | 30.772,79 |
| No dia | -0,34% | -0,40% | -0,67% |

Custo do dinheiro (em 13/07/22)

| Tipo de operação | Taxa (anual/%) |
|--------------------------|----------------|
| CDB de 30 dias (ao ano) | 13,29% |
| CDI (ao ano) | 13,15% |
| Over (ao mês) | 13,15% |
| Capital de giro (ao ano) | 6,76% |

Contribuições para o INSS

| Contribuintes Individuais e facultativos | Sal. de Contribuição | Alíquota |
|--|------------------------------------|--|
| Contribuintes Individuais com remuneração auferida pelo exercício de sua percebida atividade por conta própria | Remuneração efetivamente percebida | 20% |
| Contribuintes Individuais com remuneração auferida de uma ou mais empresas | Remuneração efetivamente percebida | 11% (retida pelas empresas contratantes) |
| Facultativos pelo contribuinte | Valor declarado | 20% |

Limite do Salário de Contribuição - Mínimo: R\$ 1.212,00 / Máximo: R\$ 7.088,50

Salário-família (filho de até 14 anos incompletos)

Até R\$ 1.655,98 R\$ 56,47

Empregado, empregado doméstico e trabalhador avulso

| Salário-de-contribuição (R\$) | Alíquota(%) | Salário-de-contribuição (R\$) | Alíquota(%) |
|-------------------------------|-------------|-------------------------------|-------------|
| até 1.212,00 | 7,5% | de 2.427,80 até 3.641,69 | 12,0% |
| de 1.212,01 até 2.427,79 | 9,0% | de 3.641,70 até 7.088,50 | 14,0% |

Imposto de renda

| Base de cálculo | Alíquota (%) | Parcela a deduzir (R\$) |
|----------------------------------|--------------|-------------------------|
| Até R\$ 1.903,98 | Isento | - |
| De R\$ 1.903,99 até R\$ 2.826,65 | 7,5% | R\$ 142,80 |
| De R\$ 2.826,66 até R\$ 3.751,05 | 15,0% | R\$ 354,80 |
| De R\$ 3.751,06 até R\$ 4.664,68 | 22,5% | R\$ 636,13 |
| Acima de R\$ 4.664,68 | 27,5% | R\$ 869,36 |

Deduções: 1) R\$ 189,59 por dependente; 2) R\$ 1.903,98 por aposentados, pensionistas e transferidos para a reserva remunerada a partir do mês que completar 65 anos; 3) Valor das contribuições para a Previdência Social da União, dos Estados, do Distrito Federal e dos municípios; 4) Pensão alimentícia efetivamente paga; 5) Contribuição para entidades de previdência complementar e para o Fapi.

Economia

AUXÍLIOS Câmara aprova de vez projeto do governo que aumenta Auxílio Brasil e cria outros benefícios às vésperas das eleições

PEC e estado de emergências

Estadão Conteúdo

A Câmara aprovou na noite desta quarta-feira, 13, em segundo turno, a Proposta de Emenda à Constituição que decreta estado de emergência no País para respaldar a concessão e ampliação, pelo governo de Jair Bolsonaro, de uma série de benefícios sociais às vésperas das eleições. No segundo turno, foram 469 votos a favor, 17 contrários e 2 abstenções. Para garantir o quórum de deputados da base governista e impedir a oposição de emplacar mudanças no texto, o presidente da Casa, Arthur Lira (PP-AL), fez uma manobra e permitiu que os parlamentares votassem de forma virtual, por meio de um aplicativo.

Articulada pelo Palácio do Planalto com a base governista no Congresso, a PEC aumenta o Auxílio Brasil de R\$ 400 para R\$ 600 por mês e concede uma "bolsa caminhoneiro" de R\$ 1 mil mensais. O custo das medidas é de R\$ 41,25 bilhões fora do teto de gastos - a regra que limita o crescimento das despesas do governo à inflação do ano anterior.

Durante a análise em primeiro turno dos destaques, que são sugestões de mudanças ao texto principal, a oposição tentou tornar o Auxílio Brasil de R\$ 600 permanente e derrubar o estado de emergência - dispositivo incluído na PEC para blindar o presidente Jair Bolsonaro (PL) de possíveis punições da Lei Eleitoral, que proíbe a criação de benesses às vésperas da eleição, exceto em casos de calamidade pública e emergência nacional.

Nesta terça-feira, 12, a PEC foi aprovada em primeiro turno com 393 votos a favor e 14 contrários. O dia, contudo, foi marcado por uma "força-tarefa" do governo para mobilizar a base diante do risco de falta de quórum. Lira alegou problemas na conexão de internet e suspendeu a sessão, que foi retomada hoje. A oposição, porém, de-



TRATOROU Durante votação, Lira garantiu presença virtual para evitar ofensiva da oposição

fendeu o cancelamento daquela sessão. Lira, então, acatou o pedido e convocou nova sessão, de forma virtual. No entanto, o presidente da Câmara manteve o resultado da votação de ontem.

Auxílio Brasil passa a R\$ 600. Também surgem o vale caminhoneiro e ajuda a taxistas

Diante dos problemas tecnológicos na Câmara ontem, os governistas passaram a temer que o quórum de deputados no plenário diminísse e a oposição, assim, conseguisse derru-

bar na análise dos destaques o estado de emergência. O mesmo temor havia ocorrido na última quinta-feira, 7, na primeira vez que Lira levou a PEC ao plenário.

Com a manobra para que os deputados marcassem presença no plenário e votassem de forma virtual hoje, o governo teve mais segurança para impedir a ofensiva da oposição. Antes, os deputados precisavam marcar presença direto no plenário, mas muitos já viajaram para suas bases eleitorais.

O artifício de Lira foi criticado pela oposição. "O presidente da Câmara é hoje um caminhão sem freio descendo uma ladeira, impondo os seus caprichos sobre todas as regras constitucionais, legais e regimentais. Um caminhão sem freio descendo uma ladeira atropela quem passa na frente, mas uma hora bate no muro e se arrebenta", escreveu no Twitter o deputado Marcelo Ramos (PSD-AM), ex-vice-presidente da Casa.

Ontem, a Polícia Federal (PF)

chegou a ir à Câmara para investigar o problema técnico nos servidores de internet. "Foi instaurado procedimento preliminar de apuração na Superintendência da Polícia Federal no Distrito Federal e as diligências continuam a fim de esclarecer prontamente o ocorrido", disse Lira hoje.

O líder do PL na Câmara, Altineu Côrtes (RJ), chegou a falar em "fraude" e "ataque à democracia", mas Lira negou que a votação no painel do plenário tenha sido fraudada.

Além do aumento do Auxílio Brasil a R\$ 600 e da concessão da "bolsa caminhoneiro" de R\$ 1 mil mensais, a PEC prevê auxílio gasolina a taxistas de R\$ 200 mensais, a ampliação do vale-gás a famílias de baixa renda e recursos para o programa Alimenta Brasil e para subsidiar a gratuidade a idosos nos transportes públicos urbanos e metropolitanos. Todas as medidas valem somente até o fim deste ano.

MP-TCU diz que há abuso eleitoral

O Ministério Público junto ao Tribunal de Contas da União (MP-TCU) soou um alerta vermelho ao governo em relação à proposta de emenda à Constituição que o governo aprovou no Congresso, a chamada "PEC Kamikaze", que cria e amplia uma série de auxílios, a apenas três meses das eleições.

O subprocurador-geral do MP-TCU, Lucas Rocha Furtado, entrou com um pedido de medida cautelar contra a PEC, sob a alegação de que "a emenda proposta é flagrantemente inconstitucional" e que pode, inclusive, levar à impugnação de mandato eletivo.

Segundo Furtado, o presidente Jair Bolsonaro, "atual mandatário do Poder Executivo Federal, criou, possivelmente de forma deliberada, um estado permanente de frustração do planejamento orçamentário para falsear o cabimento de créditos extraordinários".

A avaliação do MP-TCU é a de que o presidente se utiliza de uma "suposta 'imprevisibilidade' a ameaçar a segurança alimentar da população brasileira" para justificar a PEC com base em estado de emergência que, em sua avaliação, tem fins eleitorais. "Existem

evidências de que a pretensa situação emergencial teria sido artificialmente fabricada, com o verdadeiro intuito de servir a interesses eleitorais do pretendente à reeleição presidencial, na medida em que resultaria na distribuição de benesses de forma gratuita a determinados segmentos da população, em verdadeiro abuso político e econômico e em atentado ao princípio da anterioridade eleitoral", afirma a representação.

Furtado lembra que a lei eleitoral proíbe a implementação de novos benefícios no ano de realização das eleições, justamente para se evitar que os candidatos utilizem da máquina pública para obter vantagem nas eleições. Em sua análise, a decretação do "estado de emergência" pretende, unicamente, ser um subterfúgio para se esquivar dessas amarras da lei eleitoral.

O MP-TCU pede que TCU examine "a compatibilidade dos atos de gestão que vierem a ser praticados para a realização das despesas previstas na PEC com o teto de gastos e com a Lei de Responsabilidade Fiscal (LRF)", o que pode resultar em "abuso do poder político e econômico, passíveis de ações de impugnação de mandato eletivo".



TROCAS Bolsonaro diz que muda presidente quantas vezes quiser

Petrobras segue na alça de mira

Estadão Conteúdo

O presidente Jair Bolsonaro afirmou nesta quarta-feira, 13, que está disposto a trocar o comando da Petrobras quantas vezes achar necessário. "Ah, ele trocou quatro vezes o presidente da Petrobras. Sim, se tiver que trocar cinco, eu troco. Não tem problema", afirmou o presidente a apoiadores. "Ninguém quer trocar o presidente da Petrobras para interferir. Quer trocar porque ele não tem aquele sentimento social que está previsto em lei", acrescentou.

Indicado por Bolsonaro, o atual presidente da Petrobras, Caio Paes de Andrade, é o quinto chefe da estatal do atual governo. Ele foi nomeado em meio à ofensiva do Palácio do Planalto sobre a empresa para diminuir o preço dos combustíveis na bomba em ano eleitoral. Os presidentes anteriores caíram por resistirem à ingerência política de

Bolsonaro sobre a Petrobras.

Aos apoiadores em frente ao Palácio da Alvorada, Bolsonaro voltou a dizer que a Petrobras precisa ter lucro - embora ele mesmo já tenha chamado o lucro da empresa de "estupro" sobre a população brasileira. "Não é que a gente quer que a Petrobras não tenha lucro. Tem que ter lucro. Mas como estamos em época de guerra, o sentimento tem que ser diferente. É sacrifício para todo mundo", declarou o presidente, pré-candidato à reeleição.

"Eu não tenho poder de interferir na Petrobras, nem tenho poder de interferir lá. A Dilma interferiu lá atrás. Depois mudaram a legislação", seguiu Bolsonaro, em referência à lei das estatais aprovada no governo Michel Temer (MDB). Como mostrou o Broadcast Político, o Executivo deseja mudar o ordenamento jurídico para ampliar a influência política nas empresas públicas.

Alepe vota ICMS mais baixo

Edilson Vieira

edvieira@jc.com.br

Os deputados estaduais irão decidir nesta quinta-feira (14) sobre a aplicação do Projeto de Lei que irá executar a redução do ICMS em Pernambuco para os produtos considerados essenciais.

De acordo com a mensagem enviada pelo Governo do Estado, o PL 3546 pretende assegurar o cumprimento temporário da Lei Complementar Federal nº 194/2022, que limitou a alíquota do ICMS sobre combustíveis, energia elétrica e comunicação a 18%.

Pernambuco é um dos poucos estados onde a redução do ICMS ainda não foi implementada, mesmo assim, foi o estado da região Nordeste que apresentou a maior queda percentual no valor do litro da gasolina desde 23 de junho.

A redução se deu por conta da mudança no cálculo da alíquota do ICMS. A expectativa é de que, com o teto do ICMS passando de 29% para 18%, o litro da gasolina fique, em média, R\$ 0,52 mais barato nas bombas.

O receso de meio de ano foi suspenso, e a Assembleia Legislativa do Estado de Pernambuco (Alepe) está em regime de autoconvocação extraordinária desde o último



PREÇO Redução do litro de gasolina nas bombas dos postos de Pernambuco deve totalizar 93 centavos

dia 6 para apreciar e discutir o PL de redução do ICMS, além da ampliação do Auxílio Pernambuco para outros 28 municípios atingidos pelas chuvas.

Nesta quinta-feira (14), os trabalhos começam às 9h, com a reunião conjunta das comissões de Justiça, Finanças e Administração Pública. É quando serão feitas as apreciações de emendas e feitos os debates.

Logo em sequência, às 10h, acontecem as plenárias de votação, em primeira e segunda discussão do projeto. Mesmo criticando a lei

criada pelo Governo Federal para derrubada da alíquota do ICMS, o governador Paulo Câmara (PSB) garantiu a sanção imediata do Projeto de Lei enviado pelo Estado para Alepe, caso o texto seja aprovado na Casa Legislativa.

O governo do Estado recebeu críticas por não implantar de imediato a redução do ICMS desde que a lei foi sancionada pelo presidente Bolsonaro, em 23 de junho último, mas, segundo o governador, a orientação de mandar um Projeto de Lei estadual, para que só então seja cumprida

a legislação federal, foi uma orientação da Procuradoria-Geral do Estado.

Com a esperada aprovação pela Assembleia Legislativa do PL que estabelece o teto de 18% para o ICMS sobre o combustível, a previsão é de que haja redução de mais 0,52 centavos no litro do combustível.

Como o Governo do Estado, por decreto, já havia reduzido o valor da gasolina em 0,41 centavos, a expectativa é de que a baixa totalize 0,93 centavos nas bombas dos postos já na próxima semana.

BRUNO CAMPOS/JC IMAGEM

EVARISTO SA / A/P

Economia

VEÍCULOS Vendas estavam em baixa por falta de peças, apesar da demanda de encomendas

Venda de ônibus pode se normalizar

Estadão Conteúdo

Os atrasos nas entregas de ônibus, em razão da falta de peças, gerou um descompasso entre as estatísticas de vendas, em baixa neste ano, e as encomendas de veículos coletivos à indústria, que crescem mais de 50%.

A situação foi relatada hoje durante apresentação da Mercedes-Benz, marca de metade dos ônibus vendidos atualmente no Brasil, sobre os resultados e perspectivas ao segmento em 2022. A expectativa da montadora é de o ano fechar com a indústria, na soma de todas as marcas, vendendo entre 17 mil (alta de 20% sobre 2021) e 21 mil ônibus. Além de crescimento próximo a 50% sobre o ano passado, a previsão mais otimista representa, caso seja confirmada, um retorno ao volume de antes da pandemia.

Tudo vai depender da disponibilidade de peças, sobretudo os componentes eletrônicos, cuja escassez provoca já há mais de um ano interrupções na produção de veículos. "O resultado não vai ser definido pelos pedidos, mas sim pela produção", comentou Walter Barbosa, diretor de vendas de ônibus da Mercedes-Benz, em encontro virtual com jornalistas.

Segundo o executivo, o prazo de entrega de ônibus, que costuma ser de três meses, subiu para seis meses diante da irregularidade no abastecimento. "Estamos entregando veículos fechados em janeiro. O mercado cresceu mais de 50% neste ano, mas você não vê isso nos emplacamentos", afirmou Barbosa, referindo-se à queda



PERSPECTIVA Expectativa é de o ano fechar com a indústria, na soma das marcas, vendendo até 21 mil ônibus

Situação foi relatada na apresentação da Mercedes-Benz, marca de metade dos ônibus vendidos

de 2,6%, para um total de 7,3 mil unidades, das entregas de ônibus ao mercado no primeiro semestre.

O otimismo para o restante do ano, fora o grande número de pedidos em carteira, é puxado pelas encomendas de 10 mil ônibus escolares, dentro do programa federal Caminho da Escola, a renovação de frotas urbanas típica em anos eleitorais, e a antecipação de compras antes de a entrada, no ano que vem, dos limites mais rígidos de emissões levar à produção de ônibus mais caros.

Após viver, na pandemia, seu período mais "desafiador", a indústria de ônibus, disse o diretor da Mercedes, vem reagindo desde meados do ano passado, dada a maior mobilidade permitida pela vacinação contra a covid. "O ano de 2022 será de virada de chave. Temos mui-

to mais oportunidades do que desafios", disse o executivo.

Os desafios, além da restrição de oferta, estão na alta dos juros e na inflação tanto do diesel quanto dos preços dos veículos, situações que, junto com uma oferta de crédito ainda não satisfatória, pressionam o uso de transporte coletivo e interferem nas decisões de renovação de frota das operadoras de ônibus.

Durante a apresentação à imprensa, a Mercedes-Benz informou ainda que, na esteira de investimentos de R\$ 100 milhões, o primeiro ônibus elétrico produzido e desenvolvido pela montadora no Brasil tem previsão de chegar ao mercado em 2023. O veículo terá autonomia de rodar 250 quilômetros sem a necessidade de recarga da bateria, com capacidade de transportar 84 passageiros.

COMÉRCIO



RIOMAR Operações do shopping vão funcionar das 12h às 21h

Shoppings abrem no feriado

EDILSON VIEIRA
edvieira@jc.com.br

A Câmara de Dirigentes Lojistas do Recife informou que o funcionamento do comércio nos feriados é facultativo para todos, conforme a Convenção Coletiva de Trabalho 2022.

Mesmo sendo feriado de Nossa Senhora do Carmo, padroeira do Recife, o comércio de rua da capital vai funcionar normalmente neste sábado (16).

De acordo com a CDL Recife, as lojas de rua, como nos bairros da Boa Vista e Santo Antônio, estarão abertas das 8h às 18h.

A intenção é atender principalmente os clientes que irão comprar itens como roupas, calçados, acessórios e cosméticos.

Os shopping centers da capital também abrirão as portas, mas alguns com horário de funcionamento di-

ferenciados.

O RioMar informou que o horário de funcionamento do mall, no feriado do dia 16 de julho, Nossa Senhora do Carmo, próximo sábado, será de 12h às 21h".

Já o Shopping Recife informou que no próximo sábado funcionará das 12h às 21h, com todas as suas operações.

No sábado, o Shopping Tacaruna funcionará das 12h às 21h. Com exceção do BIG Bompreço, que permanece com o horário habitual das 7h às 22h.

Em Casa Forte, o Plaza Shopping funciona em horário especial. Todas as lojas abrem das 12h às 21h. O UCI Kinoplex Plaza funciona conforme o horário da sua programação. Já a atração de férias Parque Fazendinha do Plaza vai das 15h às 21h".

O Shopping Boa Vista terá seu funcionamento no horário tradicional aos sábados, das 9h às 21h".

FUNDO MUNICIPAL DE SAÚDE DE TIMBAÚBA/PE AVISO DE REPUBLICAÇÃO DE EDITAL

PL – 015/2022 – TOMADA DE PREÇOS N.º 001/2022 Nat. Obras/Serviços de engenharia - **OBJETO** Descr: – contratação de empresa para execução de serviços de reforma e manutenção na Unidade Básica de Saúde em Queimadas, Zona Rural do município de Timbaúba - PE, através da execução indireta sob o regime de empreitada por preço unitário, do tipo "menor preço" global. Valor máximo aceitável - R\$ 95.524,48. **Data e hora de abertura:** 01/08/2022 às 10:00 horas. Os interessados poderão obter o texto integral dos Editais através do e-mail cpl@timbauba.pe.gov.br ou através do portal de transparência no endereço eletrônico www.timbauba.pe.gov.br. Também se encontra disponível na sala da CPL, cita à Rua Dr. Alcebiades, 276, centro, Timbaúba.

Timbaúba, 13 de julho de 2022.
Marina de Fátima de Lira Silva.
Presidente da CPL.



PREFEITURA DE SURUBIM COMISSÃO PERMANENTE DE LICITAÇÃO - CPL

AVISO DE REAGENDAMENTO PROCESSO LICITATÓRIO N.º 047/2022 TOMADA DE PREÇOS N.º 008/2022

A PREFEITURA DE SURUBIM/PE comunica o **REAGENDAMENTO** da abertura do **Processo Licitatório N.º 047/2022 - Tomada de Preços N.º 008/2022 - OBJETO: CONTRATAÇÃO DE EMPRESA DE ENGENHARIA PARA OBRAS DE REFORMA E AMPLIAÇÃO DE 05 (CINCO) ESCOLAS MUNICIPAIS LOCALIZADAS NA ZONA RURAL, NO MUNICÍPIO DE SURUBIM/PE**, de acordo com o Projeto Básico e demais anexos do Edital. Valor Máximo Aceitável: R\$ 1.385.247,88 (um milhão trezentos e oitenta cinco mil duzentos e quarenta e sete reais e oitenta e oito centavos). **Data da Sessão: 21/07/2022 às 10h00min.** Horário de Brasília. O Edital na íntegra está disponível na página eletrônica: www.surubim.pe.gov.br ou via e-mail, mediante solicitação à cpl.surubim.2@outlook.com.

Surubim/PE, 13 de julho de 2022
MARIA REGINA MACIEL DE ARRUDA
Presidente da Comissão Permanente de Licitação

PREFEITURA MUNICIPAL DE AGRESTINA AVISO DE LICITAÇÃO

PROCESSO LICITATÓRIO N.º 049/2022, modalidade TOMADA DE PREÇO N.º 006/2022 PMA – OBJETO NAT.: Obras e Engenharia, OBJETO: Contratação de empresa de engenharia para execução dos serviços de reforma e ampliação do açougue municipal de Agrestina-PE. Valor: **186.367,58**. **Data e hora de abertura:** 01/08/2022 às 08:30 na sala da CPL, no endereço sito à Rua Marechal Rondon, 100, Centro, Agrestina-PE (CEP 55.495-000). Edital e seus anexos podem ser obtidos diretamente no portal da transparência do município no site: www.agrestina.pe.gov.br, demais informações devem ser solicitadas pelo e-mail cpl@agrestina.pe.gov.br ou na sala da CPL, sito à Rua Marechal Rondon, 100, Centro, Agrestina/PE (CEP 55.495-000).

Agrestina-PE, 13 de julho de 2022.
José Maione Silva Lemos
Presidente da CPL



PREFEITURA DO RECIFE SECRETARIA DE INFRAESTRUTURA AUTARQUIA DE URBANIZAÇÃO DO RECIFE – URB RECIFE COMISSÃO PERMANENTE DE LICITAÇÃO – CPL

AVISO DE LICITAÇÃO PREGÃO ELETRÔNICO N.º 010/2022 – PROCESSO LICITATÓRIO N.º 020/2022 – URB RECIFE - BB N.º 949568

OBJETO: Aquisição de piso em madeira ecológica, incluído fornecimento e instalação, para atender a Autarquia de Urbanização do Recife – URB Recife, na implantação das varandas 03 e 04, no Cais da Aurora, na cidade do Recife, conforme condições, especificações e quantidades e condições previstas no Edital e seus anexos. Valor máximo aceitável R\$ 639.493,26. Comunicamos que a sessão de abertura das propostas do processo em referência, será realizada no dia 28/07/2022 às 10:00 horas e a sessão de disputa será no dia 28/07/2022 às 14:00 horas - HORÁRIOS DE BRASÍLIA, no endereço eletrônico do Banco do Brasil - www.licitacoes-e.com.br - acesso Identificado. O Edital e outras informações estão disponíveis nos seguintes endereços eletrônicos: <http://www.recife.pe.gov.br/portalcompras/app/ConsAvisosPesquisar.php> e www.licitacoes-e.com.br. Mais informações pelos telefones: (81) 3355.5081 ou 3355.5079 ou pelo e-mail: cplurb@recife.pe.gov.br. Recife, 14 de julho de 2022. Gláucio Mendonça Brasileiro – Pregoeiro da URB Recife.

Opiniões

Editorial

PEC, emergência e eleições

Sem um grande mediador à moda antiga, como Ulysses Guimarães ou Marco Maciel, o Congresso Nacional tem sido mais o palco de divergências insuperáveis, e da desarticulação que sucumbe apenas na base do pragmatismo. A cada legislatura, enquanto não aparecem nomes de destaque na arte da conversa em torno da criação de consensos, governo e oposição cumprem papéis que oscilam entre a intolerância e a condescendência. Com a aprovação da nova Proposta de Emenda Constitucional (PEC) pelos deputados, uma afinidade con-

sensual foi gerada, na compreensão de que a autorização de gastos emergenciais de mais de R\$ 40 bilhões, não previstos no orçamento, são imprescindíveis para o resgate social e econômico do país – por coincidência, a pouco mais de dois meses das eleições para a presidência da República, governos estaduais, o Congresso e as Assembleias Legislativas.

Quase 400 parlamentares pensaram e votaram igual, em primeiro turno, aprovando a proposta do governo Jair Bolsonaro que amplia para R\$ 600 o valor do Auxílio Brasil para a parce-

la mais pobre da população, zerando a fila de espera em que milhões de cidadãos aguardam para receber o benefício. Além disso, gera um subsídio aos combustíveis, com uma bolsa de R\$ 1.000 mensais para caminhoneiros e um auxílio-gasolina para os taxistas, de R\$ 200 mensais. O teto de gastos – que não agrada nem ao governo, nem à oposição – é perfurado sem cerimônia, sob o pressuposto de que são despesas necessárias e inadiáveis, diante da crise e dos repetidos aumentos nos preços dos combustíveis.

Já tendo passado pelo Senado e

com o trâmite turbinado na Câmara dos Deputados, para não perder o horizonte eleitoral, a PEC interessa tanto aos governistas, que vislumbram a melhoria da popularidade de Bolsonaro e o aumento das chances para sua reeleição, quanto à oposição, que aposta nos efeitos políticos locais da aprovação. Aparentemente, o consenso atingido aponta uma equação onde todos ganham, com dividendos políticos distribuídos como os bilhões em recursos para o povo e os motoristas de caminhões e de táxis. Da parte do benefício social, não há dúvidas sobre sua importância – afinal, a crise é inegável, refletindo as consequências da pandemia e a ineficiência da gestão pública, que vem de antes da Covid.

Aliás, o estado de emergência pan-

dêmico teve que ser mantido, com o objetivo de blindar o presidente da República candidato à reeleição de qualquer infração eleitoral. Pelo menos um representante do Ministério Público enxerga na PEC, no entanto, possível motivo até de cassação, por produzir um instrumento de “permanente frustração do planejamento orçamentário”. De fato, com a chancela do Congresso, o que se faz é aproveitar a emergência e levar ao arranjo constitucional um cheque em branco – a ser assinado sempre que oportuno. Numa hora oportuna, pré-eleitoral, a Constituição ganha um “puxadinho” financeiro que todos sabem ser deficitário... mas isso fica para o consenso de depois.

Artigos

A PEC da bondade

ADEILDO NUNES

O Congresso Nacional acaba de aprovar e promulgar o projeto de emenda constitucional nº 01/2022, instituindo o estado de emergência no Brasil, que vigorará até o final de 2022, ao tempo em que criou uma série de benefícios sociais que deverão ser implementados com os mesmos atropelos e vexames ocorridos com a tramitação e aprovação da PEC no Parlamento. O texto da emenda aprovada, prevê um custo financeiro de cerca de 41 bilhões de reais, destinados à distribuição com o auxílio Brasil, vale gás, auxílios financeiros a caminhoneiros e taxistas, gratuidade do transporte coletivo para idosos, compensação aos Estados que concederem créditos tributários para o etanol e reforço financeiro para o programa alimenta Brasil.

Sem desconhecer os largos alcances e avanços dessa decisão política do Parlamento, num

país em que mais de 12 milhões de pessoas estão desempregadas e que milhões de seres humanos ainda passam fome, é necessário analisar, resumidamente, sobre a sua inconstitucionalidade e o interesse político que cercou a sua aprovação, faltando poucos meses para as eleições presidenciais.

Vale dizer, de logo, que o “estado de emergência” é um instituto absolutamente desconhecido pela Constituição de 1988, embora a Lei Federal nº 9.504/97, que regulamenta as eleições no Brasil, tenha criado essa anomalia jurídica para excepcionar a alteração do processo eleitoral, sem a necessidade de obediência ao princípio da anualidade, segundo o qual uma lei eleitoral não pode ser aplicada às eleições que ocorram até 1 (um) ano depois da sua vigência.

Ninguém tem dúvidas, entretanto, que as benesses criadas pela emenda e oferecidas às vésperas das eleições presidenciais

tendem a beneficiar o atual presidente da República, candidato à reeleição, comprometendo os princípios constitucionais da moralidade e da impessoalidade, sem contar que a paridade eleitoral também fica comprometida.

A emenda aprovada invade e conflita com outros princípios e regras constitucionais, como o da igualdade, já que os benefícios sociais criados deveriam ser estendidos a todos, indistintamente, porque a Constituição estabelece a igualdade de todos perante a lei.

Embora reconhecendo que a emenda constitucional matará a fome de muitos e que certamente socorrerá determinadas classes profissionais abaladas pela extensa crise econômica, seria oportuno que a sua aprovação tivesse ocorrido tão logo a pandemia do coronavírus assolou o país.

● **Adeildo Nunes**, doutor e mestre em Direito

Charge # Thiago Lucas



O rio

JOÃO HUMBERTO MARTORELLI

Está passando à nossa frente um caudaloso rio de revoltas e indignações. O passado acode, porque já aconteceu antes, lembrando a lapidar frase de Hitler: a Alemanha está faminta por causa mesmo da democracia. Não paro de pensar que deveríamos ter agido de forma diferente, impedindo a candidatura do homenzinho asqueroso que defendia a morte de civis, fazendo gestos de arminhas contra os adversários políticos, pregando a violência, pois, se é tudo contra o que acreditamos, e que, solidamente, está escrito na Constituição, por que diabos deixamos que ele fosse adiante? Por que deferir a candidatura? Que democracia é essa que tolera os intolerantes? Pois foi só o que fizemos, abrimos a porteira, achando tudo pitoresco, e deu no que deu. Fizemos mais, alimentamos a teoria da conspiração com nosso brando, pretensamente sutil e esperto jeito brasileiro, e chamamos os militares para dar pitaco nas eleições, e aí estão eles, arvorando-se a condição de fiscais, supervisores, poder moderador. É cada uma que parece vinte, dizia minha mãe!

E tudo desandou agora com a quebra inaceitável da ordem jurídica, a maior safadeza da história constitucional brasileira. Cínicamente, usando a fome como pretexto. É perverso! Tudo é questão de poder para encher o bolso.

Como sair disso? Dediquei minha vida ao direito, e sempre tive muito presente uma lição básica, a de que existe uma pirâmide, em cujo topo está a Constituição. Com sangue, lágrimas, sofrimento de toda sorte, pancada, tortura, minha geração fez com que essa pirâmide prevalecesse, emergimos da ditadura sob o pálio da Carta de 1988 que, com todas as suas lindas imperfeições, é fruto dessa luta e da democracia. Para, de uma hora para outra, ver tudo isso ir pelo ralo, pelo rabo nojento dessa cambada de marginais que invade festas familiares para atirar e matar adversários? Com a PEC e a violência, a democracia brasileira ficou muito mal. Escancaramos a safadeza e o ódio, ao invés de país, podemos nos considerar um chiqueiro. Tudo isso para dizer que a sociedade precisa sair da letargia, e reagir.

Não podemos admitir que um raso, violento e autoritário político, que já deu prova passada em cartório, com firma reconhecida, de que não respeita o sistema democrático, seja candidato a Presidente.

Se o Congresso é venal, indecente, e se dobra a interesses monetários, não processa o impeachment, como é o caso, a população e os órgãos da sociedade civil têm que sair da inércia, e tomar a dianteira. Jair Bolsonaro não preenche os requisitos para ser candidato a Presidente da República por atentar contra a ordem democrática, por mostrar sinais característicos de sociopatia, por contribuir para a morte de civis na pandemia. Tem que impugnar a candidatura. Depõe contra o país ter um candidato como ele. O indeferimento da candidatura vai gerar revolta? Conflito? Que venha. Já tivemos coisas piores. E sempre restam um refúgio – ou uma base – à beira de um rio na Amazônia ou o exílio.

● **João Humberto Martorelli**, advogado

O precário estado de direito

EVERARDO MACIEL

A Constituição proclama, em seu art. 1º, que o Brasil é um estado democrático de direito, o que presume a submissão de todos à lei e à vontade popular.

Estabilidade e clareza são requisitos mínimos para a observância da lei. Não é isso que se vê no Brasil. Normas são alteradas frequentemente, não raro com qualidade técnica deplorável. A interpretação dada às normas também muda continuamente, sem justificativa plausível.

As evidências dessa degradação normativa, em desfavor da segurança jurídica e do estado de direito, superabundam na mídia. Emendas constitucionais são aprovadas a toque de caixa. Decisões judiciais de grande relevância são tomadas em plenário virtual. Apresento, em seguida, alguns exemplos dessa degradação.

A Emenda Constitucional nº 87, de 2015, que trata da tributação do ICMS nas ope-

rações interestaduais não presenciais, estabelece, no art. 2º, que seus efeitos ocorreriam a partir de 2015, ao passo que, no art. 3º, fixa 2016. Esse erro primário passou totalmente despercebido.

A Constituição prevê que a tributação de combustíveis e lubrificantes pelo ICMS deveria, entre outros requisitos, ter alíquota uniforme no território nacional.

A Lei Complementar nº 192, de 2022, supriu a exigência constitucional de especificação daqueles produtos para instituição da alíquota uniforme, porém invadiu a competência dos Estados ao estabelecer critérios para sua fixação. Não é isso que diz a Constituição. Já os Estados contestaram aquela norma, incluindo nas alegações a de que uniforme não é idêntico. Não é isso o que diz o dicionário.

Decisão judicial recente estabeleceu a não incidência do imposto de renda nas pensões alimentícias recebidas, utilizando, entre outros fun-

damentos, o de que seria um caso de bitributação. Não é o que está nos arts. 4º e 8º da Lei nº 9.250, de 1995, que prevê a dedutibilidade da pensão alimentícia paga. Gerou-se, ao contrário, uma hipótese de dupla não tributação. Se um casal se separa, o imposto não incidirá nem em que paga, nem em que recebe. Um convite à simulação, especialmente para os ricos.

Desde a instituição do ICM, em 1967, se entendia que aquele imposto e o ICMS, seu sucessor, incidiam nas operações interestaduais havendo ou não transferência de titularidade. Decisão judicial, em 2021, reformulou esse entendimento, ao considerar inconstitucional a incidência sem transferência de titularidade. Será que passamos mais de meio século convivendo com essa inconstitucionalidade sem que ninguém se desse conta?

● **Everardo Maciel**, consultor e ex-secretário da Receita Federal

Expediente

JC **Jornal do Comercio**

DIRETORIA
Presidente
João Carlos Paes Mendonça
Vice-Presidente
Jaime de Queiroz Lima Filho
Diretor
Rafael Monteiro de Barros Guimarães

DIRETORIA OPERACIONAL
Diretor de Redação
Vladimir Ferreira
Diretor de Startérgias Digitais
Maria Luiza Borges

Diretor Comercial
Vladimir Melo
Diretor de Mercado Leitor
Carlos Humberto Rocha
Diretor Administrativo-Financeiro
Vagner Lins

Noticiário nacional
Agência Estado (AE),
Agência Globo (AG), Folhapress
Noticiário internacional
Agência France Presse (AFP)

Central de atendimento ao leitor
Grande Recife: (81) 3413.6100
What's app: (81) 99115. 1016

Horários
8h às 17h30 - 2ª a 6ª feira
e-mail: atendimento@jc.com.br

Endereço
Rua Capitão Lima, 250 - Santo Amaro Recife - PE CEP: 50.040.900
Pabx: 3413.6110 Redação: 3413.6174

MERCADO NACIONAL
Engenho de Mídia
Recife (81) 3126.8181
São Paulo (11) 3854.9030
Brasília (61) 3443-0462
Rio de Janeiro (21) 2213.0904
www.engenhodemidia.com.br

IMPOSTOS
Carga tributária (de produtos e serviços aos consumidores) aproximada: 3,65%

ASSINATURAS
Acesso ilimitado anual
R\$ 431,00
Acesso ilimitado
semestral R\$ 230,00
O Jornal do Comercio é uma empresa de mídia 100% digital que oferece aos seus assinantes logados acesso ilimitado as suas reportagens, conteúdos especiais, acesso ao clube de descontos do JC e ao modo Flip, onde são escolhidas pelos editores as matérias de maior relevância.

REDAÇÃO DO JC
Editores Executivos
Diogo Menezes • (81) 3413.6416 • diogomenezes@sjcc.com.br
Elton Ponce • (81) 3413.6410 • eltonponce@sjcc.com.br
Mirella Martins • (81) 3413.6418 • mirella@ne10.com.br
Rafael Carnevali • (81) 3413.6409 • rvieira@jc.com.br

Coordenador de Mídias Sociais
Rafael Santos
rcsantos@jc.com.br
(81) 3413.6409

Assistentes de Edição
Marília Banholzer • mariliab@ne10.com.br • (81) 3413.6422
Raphael Guerra • rguerra@tjournal.com.br • (81) 3413.6187
Romero Rafael • rrafael@jc.com.br • (81) 3413.6183

COMITÊ DE CONTEÚDO DO SJCC
Ivanildo Sampaio (Coordenador)
Lúcia Pontes
Carla Seixas
Mônica Carvalho

ANJ ASSOCIAÇÃO NACIONAL DE JORNALISTAS

GRUPO JCPM
João Carlos Paes Mendonça

Opiniões

Voz do Leitor

Buraco

Atenção, Compesa! Tem uma cratera aberta há quatro meses em frente a Cooper-Une, nas proximidades do Atacadão de Camaragibe, que vem causando sérios transtornos no trânsito, sem contar o risco de acidentes.

● **Fábio Santana**, por e-mail

Remédio

Fiz uma compra dia 9 de julho, às 00h, no site da Drogasil, com a promessa de liberação do medicamento uma hora após o pagamento. O mesmo já constava na fatura do meu cartão desde às 4h; mas, até ontem, o remédio não foi liberado. Descaso!

● **Maurício José**, por e-mail

Desperdício

Necessitamos de uma petição pública e legal de assinaturas requerendo a diminuição de representantes políticos. Não sei fazer isso, mas assino na hora. Bastam cinco deputados estaduais, cinco federais (e já é muito) e para termos zero vereadores. Calculem e vejam os valores economizados e aplicados em educação, saúde, moradia, saneamento, com essa verba atualmente desperdiçada.

● **Ana Menezes**, por e-mail

Intenção de voto

Se analisarmos as pesquisas de intenção de voto, notamos que grande percentual dos eleitores querem anular o voto ou votar em branco ou justificar. Mais da metade do eleitorado é contra essa velha política; mas, infelizmente, não deixam surgir uma nova candidatura.

● **João Guilherme**, por e-mail

Aguaceiro



PAULO DE LUNA / VOZ DO LEITOR

Vazamento obriga pedestres a dividirem a rua com veículos

Alô Compesa! Existe um vazamento há dias na esquina da Avenida Agamenon Magalhães com a Rua do Paissandu, em frente da saída de uma hamburgueria. Isso faz com que os pedestres dividam a rua com os carros. Olha o perigo!

● **Paulo de Luna**, por e-mail

O que os políticos fazem pelo povo?

Fora entregar semanalmente medalhas e títulos de honra ao mérito para pessoas de Pernambuco e de fora - muitas até desconhecidas da população -, o que os vereadores do município

e os deputados estaduais têm feito em benefício do povo? Todos, inclusive, com altos salários pagos por nós.

● **Janice Albuquerque**, por e-mail



HENRIQUE LOTTO / VOZ DO LEITOR

Buraco perigoso em Paulista

Existe uma cratera enorme localizada na PE-22, em Maranguape I, no município de Paulista, nas imediações do prédio MRV. Os moradores do bairro

colocaram um pneu para alertar os motoristas do perigo. Para onde vai os impostos de nossa cidade?

● **Henrique Lotto**, por e-mail

Fiscalização no Parque da Jaqueira

Lamentável a explicação que a Emlurb deu sobre o acidente com a criança no Parque da Jaqueira: de que adultos também estavam utilizando os brinquedos. Pelo que sei, existem equipes responsáveis por

fiscalizar e coibir essa prática. Equipe que é paga com dinheiro dos nossos impostos, mas não está nem fiscalizando, nem coibindo.

● **Rômulo Alves**, por e-mail

Novo sistema de abastecimento

A Compesa entregará aos 38 mil moradores do Córrego da Fortuna, no bairro de Dois Irmãos, em Recife, até setembro de 2022, o novo sistema de abastecimento de água da localidade. Entretanto,

já a partir deste mês de julho, a Companhia iniciará a fase de cadastro dos imóveis para a ligação à nova rede de distribuição da Compesa.

● **Assessoria de Imprensa**

Resposta ao leitor

Compesa

Em resposta à leitora desta coluna, Izabel Wanderley, a Companhia Pernambucana de Saneamento (Compesa) informa que o vazamento informado, localizado entre as Ruas Senador Alberto Paiva e a Adalberto Camargo, no bairro das Graças, na Zona Norte do Recife, já foi consertado.

● **Assessoria de Imprensa**

Reboque

Tem um reboque abandonado em frente do 'ParCão', na Rua Hoel Sette, no bairro da Jaqueira. Ele, inclusive, já prejudicou o asfalto. No local do pneu já nasceu até grama. Peço que a Emlurb ou a CTTU providencie a remoção do mesmo com o máximo de presteza.

● **Izabel Wanderley**, por e-mail



IZABEL WANDERLEY / VOZ DO LEITOR

Lei Complementar

A Lei Complementar (LC 194/22), que reduz as alíquotas dos combustíveis e energia elétrica no Brasil, se não repercutir na medida da expectativa dos consumidores, serve para corrigir uma colossal falha na nossa legislação tributária: não considerar os combustíveis e a energia elétrica como bens e serviços essenciais. Isso

sempre foi para os governadores um alvo fácil para majoração da arrecadação do ICMS, pois estes setores correspondem a total em torno de 30% do total arrecadado pelo ICMS. E, como sabemos, uma vez majorada a alíquota, só com algum fato de muitíssima repercussão há reversão do aumento.

● **Carlos Alberto**, por e-mail

Internacional

PRIMEIRO-MINISTRO Após a abertura das urnas, dois dos oito candidatos que iniciaram a disputa foram eliminados. Ex-ministro do Tesouro lidera

Sunak favorito no Reino Unido

AFP

O Partido Conservador do Reino Unido concluiu nesta quarta-feira, 13, a primeira rodada de votação do pleito que define o sucessor de Boris Johnson como líder do partido e primeiro-ministro britânico. Após a abertura das urnas, dois dos oito candidatos que iniciaram a disputa foram eliminados, enquanto o ex-ministro do Tesouro Rishi Sunak apareceu em primeiro lugar, confirmando momentaneamente seu favoritismo.

O ex-secretário de Saúde Jeremy Hunt e o chefe do Tesouro Nadhim Zahawi saíram da disputa após não conseguirem atingir a quantidade mínima de 30 votos estabelecida para permanecer com o nome na urna para a segunda parte da votação secreta entre legisladores conservadores.

Os candidatos que continuam na disputa agora tentarão conquistar o apoio dos deputados que votaram em Hunt e Zaha-

wi para uma disputa ainda em aberto. O líder de momento, Sunak, conquistou 88 votos, seguido pela ministra do Comércio Penny Mordaunt, que garantiu 67 votos, e a secretária de Relações Exteriores Liz Truss, que obteve 50 votos.

Também seguem na disputa o ex-ministro da Igualdade Kemi Badenoch (40), o deputado Tom Tugendhat (37) e a procuradora-geral Suella Braverman (32). A próxima rodada eleitoral acontece na quinta-feira, 14.

Os 358 deputados conservadores se amontoaram em um corredor úmido do Parlamento na tarde de quarta-feira para fazer fila e votar em uma grande sala repleta de pinturas a óleo. A equipe de segurança os fez entregar seus telefones para garantir o sigilo.

Em uma mensagem após a apresentação do resultado, o atual ministro das Finanças, Nadhim Zahawi, agradeceu pelo apoio dos que se engajaram em sua campanha e afirmou que vai retornar ao seu traba-

lho cotidiano, sem interferir no processo eleitoral - ou seja, sem declarar apoio.

Passo a passo para a escolha do novo primeiro-ministro pode durar seis semanas ou mais; Johnson deixou o cargo de premiê na manhã desta quinta-feira, 7, em meio a uma crise política em seu governo.

"Eu vou me concentrar no meu dever vital de ministro e administrar as contas da nação", disse Zahawi em uma carta publicada em suas redes sociais. "Eu não pretendo fazer nenhuma intervenção a mais, mas desejo a todos os candidatos nesta disputa pela liderança (do partido) muita sorte", completou.

Lanterna na primeira votação, o ex-ministro Jeremy Hunt agradeceu aos apoiadores e disse ver um "futuro brilhante" para o partido. No entanto, Hunt deixou uma mensagem cifrada em suas redes sociais, em meio a um pleito marcado por propostas similares, mas alguns embates pessoais.



PLEITO Chanceler britânico do Tesouro Rishi Sunak é apontado como provável substituto de Johnson

"Um conselho gentil para os candidatos restantes: difamações e ataques podem trazer ganhos táticos de curto prazo, mas sempre saem pela culatra a longo prazo. A nação está assistindo e eles já tiveram o suficiente do nosso drama; seja a

igreja ampla e imbatível, máquina vencedora de eleições que nosso país merece", escreveu.

Novas rodadas de votação ocorrerão até a próxima semana, se necessário, até que restem apenas dois candidatos. Os últimos remanescentes se enfrenta-

rão em um segundo turno com cerca de 180 mil membros do Partido Conservador em todo o país. O vencedor deve ser anunciado em 5 de setembro e se tornará automaticamente primeiro-ministro, sem a necessidade de uma eleição nacional.

ESTADO DE PERNAMBUCO PREFEITURA MUNICIPAL DE MACHADOS AVISO DE LICITAÇÃO

Processo N.º: 00062/2022. CPL. Tomada de Preços N.º 00004/2022. Obra. Contratação de empresa para realização da construção de muro de ampliação do Cemitério Público e muro de contenção do Açougue Público, no Centro do Município de Machados/PE. Valor: R\$226.653,08. Data e Local da Sessão de Abertura: 01/08/2022 às 14:00h. Av. Major João Marques de Oliveira, S/N, Centro, Machados - PE. Edital, anexos e outras informações podem ser obtidos no mesmo endereço da sessão de abertura; pelo site: licitacaomachados@gmail.com; <https://machados.pe.gov.br/> ou através do Fone: (81) 3649-1156, no horário das 08:00 as 14:00 horas dos dias úteis, ou, ainda, através de solicitação por e-mail: licitacaomachados@gmail.com.

Machados, 13/07/2022.

Késsia Thays Pereira do Nascimento.
Presidente da CPL.

PREFEITURA MUNICIPAL DE PASSIRA AVISO DE LICITAÇÃO

PROCESSO LICITATÓRIO N.º 029/2022- TOMADA DE PREÇO N.º 007/2022.

OBJETO: Construção de Pórtico na Entrada da Cidade de Passira, Transferência Especial Emenda Parlamentar n.º 10740004 Ministério da Economia.

Valor estimado de R\$ 254.466,97 (duzentos e cinquenta e quatro mil quatrocentos e sessenta e seis reais e noventa e sete centavos).

Abertura: 29/07/2022 às 09:00 horas.

Edital e maiores esclarecimentos encontrar-se-ão no prédio da Prefeitura Municipal de Passira, em dias úteis no horário das 8:00h às 12:00h pelo telefone (81) 3651-1124 ou por e-mail: licitacao@portalpassira.com.br

Passira, 13 de Julho de 2022.
EDUARDO MANOEL DA CRUZ.

Presidente da CPL de Prefeitura Municipal de Passira.

SECRETARIA MUNICIPAL DE EDUCAÇÃO DO CARPINA/PE AVISO DE CHAMADA PÚBLICA N.º 01/2022

A Secretaria Municipal de Educação do Carpina, Estado de Pernambuco, torna público para conhecimento dos interessados a Chamada Pública para AQUISIÇÃO DE GÊNEROS ALIMENTÍCIOS, DIRETAMENTE DA AGRICULTURA FAMILIAR E DO EMPREENDEDOR FAMILIAR RURAL OU SUAS ORGANIZAÇÕES, DESTINADO AO PROGRAMA NACIONAL DE ALIMENTAÇÃO ESCOLAR - PNAE, CONFORME §1º DO ART.14 DA LEI N.º 11.947/2009, RESOLUÇÃO FNDE N.º 26/2013 E ALTERAÇÕES POSTERIORES. PREÇO MÁXIMO ADMITIDO: R\$ 829.488,82. O Edital estabelecendo as condições e demais informações necessárias à participação poderá ser retirado na Sala da Comissão Permanente de Licitação, sito à Praça São José, 95 - Centro - Carpina - PE, ou solicitado através do e-mail: licitacaocarpina@gmail.com, e disponível no site: <http://carpina.pe.gov.br/transparencia>. Os interessados (Grupos Formais, Informais ou Fornecedores Individuais) deverão apresentar envelopes lacrados contendo Documentação para Habilitação e Projeto de Venda protocolados e entregues até às 10h00min do dia 04/08/2022, no mesmo endereço (Sala da Comissão Permanente de Licitação).

Carpina/PE, 13/07/2022.

DIÓGENES COUTINHO NUNES DE ARAÚJO
PRESIDENTE DA CPL.

COVID

Subvariante na América

AFP

A subvariante BA.5 do ômicron, que parece se propagar mais rápido do que outras, foi detectada em pelo menos 22 países e territórios das Américas e é provável que se torne predominante, alertou a Organização Pan-Americana da Saúde (Opas) nesta quarta-feira (13).

Na semana passada, foram registradas nas Américas 1.562.967 infecções pelo novo coronavírus e 4.789 mortes, uma queda de 0,9% nos casos e de 3,5% nos óbitos em comparação com os sete dias anteriores, detalhou a diretora da Opas, Carissa Etienne, em uma coletiva de imprensa virtual.

Os casos dispararam na América Central (+54,9%) e cresceram 2% na América do Sul, mas caíram 5,2% no Caribe e 4,5% na América do Norte, acrescentou. No entanto, "uma proporção cada vez maior de casos está sendo causada pelas subvariantes da ômicron BA.4 e BA.5, e isso está gerando novas infecções em todo o continente", explicou.

A subvariante BA.5 já foi detectada em pelo menos 22 países e territórios, e é provável que se torne predominante em todas as sub-regiões do continente americano nas próximas semanas, estima a Opas.



VACINA Imunização segue sendo a melhor prevenção disponível

O vírus "não conhece fronteiras", especialmente agora que foram retomadas as viagens internacionais, mas as vacinas "continuam sendo bastante eficazes" contra qualquer uma das subvariantes para prevenir casos graves e mortes.

A organização de saúde também se pronunciou sobre outro vírus que está se espalhando pelo mundo, a varíola dos macacos. Segundo a Opas, foram registrados 1.325 casos nas Américas (81% deles em Estados Unidos e Canadá) desde 10 de maio, em um total de 14 países e territórios, mas sem registro de mortes. Isso representa 14% dos ca-

sos mundiais.

A Opas considera provável o surgimento de novos surtos no futuro de doenças para as quais seja necessário implementar rapidamente novas vacinas, por isso pede um reforço na capacidade de fabricação de imunizantes, sobretudo os que utilizam a tecnologia de RNA mensageiro.

Além disso, pede o estabelecimento de um sistema regulatório regional sólido, para garantir que as novas vacinas sejam seguras e eficazes, e um roteiro compartilhado para melhorar a capacidade de produção de tecnologias de saúde na região.

NAZISMO

Restos mortais achados

AFP

Cerca de 17,5 toneladas de cinzas humanas foram descobertas e exumadas perto de um antigo campo de concentração nazista na Polônia, anunciou nesta quarta-feira (13) o Instituto da Memória Nacional (IPN), que faz investigações sobre os crimes nazistas e comunistas.

Os restos foram exumados em Iłowo Osada, no bosque Bialucki, perto do antigo campo de concentração de Działdowo (Soldau, em alemão, 150 km ao norte de Varsóvia),

construído durante a ocupação da Polônia pela Alemanha nazista na Segunda Guerra Mundial.

Desde a invasão da Polônia, em setembro de 1939, o campo de Soldau serviu como local de trânsito, internação e extermínio de opositores políticos, membros das elites polonesas e judeus.

Alguns cálculos indicam que 30.000 presos morreram em Soldau, mas até agora as fontes históricas não permitem certificar-lo.

A descoberta deste local "permite afirmar que pelo menos

8.000 pessoas morreram aqui", informou Tomasz Jankowski, procurador do IPN.

Este número é calculado pelo peso dos restos. Dois quilos de cinzas correspondem, aproximadamente, a um corpo. "As vítimas enterradas nessa fossa provavelmente foram assassinadas por volta de 1939 e pertenciam, em sua maioria, às elites polonesas", segundo Jankowski.

Em 1944, ordenou-se que presos judeus exumassem os corpos e os incinerassem para apagar as marcas dos crimes de guerra nazistas.

Esportes

SÉRIE B Leão está no quinto lugar e visita o Operário-PR, hoje, às 18h30, pela 18ª rodada

Sport tenta se reaproximar do G4

Da Redação, com Agência Estado

O confronto entre Operário-PR e Sport, às 18h30 de hoje, marca a abertura da 18ª rodada, a penúltima do primeiro turno da Série B do Campeonato Brasileiro. Os pernambucanos buscam a segunda vitória seguida para se aproximarem do G4 - zona de acesso - e colocarem pressão no Grêmio, enquanto os paranaenses ainda são perseguidos pelo fantasma do rebaixamento. A partida será realizada no estádio Germano Kruger, em Ponta Grossa (PR).

Na última rodada, o Sport superou o Londrina, por 2x0, no Recife, e encerrou o jejum de seis jogos. Aparece em quinto lugar, com 25 pontos, quatro a menos do que o quarto colocado Grêmio. Já o Operário foi derrotado pelo Brusque, por 2x0, fora de casa, e pelo CRB, por 3x2, em casa. Assim, ocupa a 13ª colocação, com 19 pontos, apenas um a mais do que o Náutico, que abre o Z4, em 17º, com 18 pontos.

O grande problema no Operário é a quantidade de jogadores no departamento médico. São nove no total: Rafael Bonfim, Alemão, Rafael Oller, Jean Carlo, Fernando Neto, Leandro, Thales, Paulo Sérgio e Felipe Saraiva. Ao menos poderá contar com o atacante Silvinho, recuperado de lesão.

Expulso no último jogo, o técnico Claudinei Oliveira está fora e o time será comandado pelo auxiliar Luciano Gusso, que pediu mudança de atitude. "Não estamos felizes com a nossa situação, mas acredito muito nesse jogo e na sequência do cam-



SEQUÊNCIA Rubro-negros venceram o Londrina com gol de Sander e buscam a segunda vitória seguida

peonato. Precisamos de uma mudança de atitude para dar a volta por cima", avaliou.

O técnico Lisca também terá problemas na escalação. Com dores musculares, o meia Giovanni está fora, assim como o atacante Kayke, que se recuperou de lesão na coxa. A boa notícia fica por conta dos retornos do volante Bruno Matias e do lateral-esquerdo Lucas Hernández, recuperados de lesões.

Após vencer a primeira, Lisca elogiou o trabalho que já vinha sendo desenvolvido e quer equilíbrio entre defesa e ataque. "Ainda tem muita coisa para evoluir. O Gilmar deixou uma boa estrutura aqui e talvez a gente tenha que adiantar um pouco o time. Pressionar mais no campo ofensivo, adiantar a linha defensiva. Esse é o nosso grande desafio: manter a regularidade defensiva, mas ser mais agressivo e contundente

no último terço", explicou.

EVERTON FELIPE

O meia Everton Felipe pode se despedindo da Ilha do Retiro. O Leão recebeu uma proposta do futebol português pelo jogador e existe uma negociação em andamento.

O clube interessado é o Portimonense, que disputa a primeira divisão do Campeonato Português. Contudo, a proposta inicial não agradou.

Com isso, o Leão fez uma contraproposta e enviou para o clube português e está no aguardo da resposta para saber se a negociação irá avançar ou não.

Everton Felipe voltou ao Sport em 2021, durante a disputa da Série A do Brasileiro. O jogador abriu mão de valores que teria direito, rescindiu o contrato que tinha com o São Paulo e voltou ao Leão, mas não conseguiu salvar o clube do re-

baixamento para a Série B.

Na atual temporada, segundo dados do site Transfermarkt, Everton Felipe disputou 14 partidas pelo Sport, tendo 991 minutos em campo. Nesse tempo, não marcou nenhum gol e deu uma assistência.

WESCLEY

O Sport estava em vias de concretizar a contratação do meia Wesley, ex-Santa Cruz e Ceará. Ao mesmo tempo, a torcida do clube está, nas redes sociais, protestando contra a negociação.

O motivo são as acusações de agressão e estupro e tortura que o jogador enfrenta há alguns anos. Ele responde judicialmente por ter cometido os crimes com sua então namorada, em 2016, que na época estava grávida de 3 meses.

Apesar de já treinar no clube, o atleta não deve assinar contrato com o Leão.

AFLITOS



À DISPOSIÇÃO Atacante Jonathas Jesus afirmou que está pronto para jogar

Novidade no ataque Timbu

CAIO FERREIRA

cferreira@jc.com.br

O atacante Jonathas Jesus é o mais recente reforço do Náutico para o restante da temporada e a disputa da Série B do Campeonato Brasileiro.

Ao contrário de Thiago Ennes, Souza e Jobson, Jonathas Jesus já pode estreiar antes da abertura da janela de transferências.

Enquanto os três primeiros ainda estavam sob contrato quando a janela anterior fechou (12 de abril), Jonathas teve seu último contrato encerrando antes do fechamento, possibilitando que ele já possa atuar, só precisando sair no BID.

E o atacante deu entrevista após sua apresentação oficial. "Eu me encontro muito bem. Sempre me cuidei e tive pessoas por trás cuidando da minha forma, não vai ser problema. É claro que o jogador ficar sem atuar atrapalha, mas isso só adquire jogando. Vou estar à disposição do professor Roberto", disse Jonathas.

JOBSON

Ao contrário de Jonathas Jesus, o volante Jobson, que também foi apresentado oficialmente pelo Náutico, terá que esperar pela

abertura da janela para poder estreiar. O jogador vem por empréstimo do Santos.

Na coletiva de apresentação, Jobson fez questão de dizer que garantir que está em condições de jogo para entrar em campo assim que possível:

"A minha condição física é que eu estou apto para jogar desde janeiro, quando voltei de lesão. Eu não tive oportunidade, mas estou apto a jogar já faz um tempo. Claro que ritmo de jogo a gente só adquire jogando, eu não tive ainda essa oportunidade de jogar para poder ganhar o ritmo, mas condições de jogar eu já tô desde janeiro", disse o novo volante do Náutico.

Jobson também falou sobre conversas que teve com o técnico Roberto Fernandes, sobre preferências de posicionamento em campo.

"Eu tive uma conversa com o Roberto Fernandes antes de chegar e agora quando cheguei aqui a gente conversou de novo. E ele perguntou onde, depois de três anos, onde eu me sinto mais à vontade de jogar. Eu falei pra ele que não tenho preferência, tô aqui pra ajudar, independente de onde ele quer que eu jogue, eu vou ajudar", completou Jobson, mais novo volante do Náutico.

PREFEITURA MUNICIPAL DA ILHA DE ITAMARACÁ

PROCESSO LICITATÓRIO Nº 049/2022 TOMADA DE PREÇOS Nº 003/2022 AVISO DE EDITAL/OBRAS

Objeto: Contratação de empresa de engenharia para execução de obra de Pavimentação em Paralelepípedos Graníticos de Trecho das Ruas Carmélia, Egimário P. de Menezes, Vice Prefeito Joaquim Ferreira, Colômbia, Rouxinol e Trecho da Rua Pantanal - Pilar - Ilha de Itamaracá/PE, conforme especificações e condições indicadas no instrumento convocatório. VALOR: O valor estimado da contratação é de R\$ 1.120.568,71 (um milhão cento e vinte mil quinhentos e sessenta e oito reais e setenta e um centavos). TIPO: Menor preço global. DATA: Abertura e análise dos documentos e propostas dos participantes será às 10h00min do dia 04 de agosto de 2022. O Edital e seus anexos encontram-se disponíveis no prédio da Prefeitura Municipal da Ilha de Itamaracá, de segunda a sexta-feira das 08h:00 às 13h:00, no endereço da Av. João Pessoa Guerra, 37- Pilar - Ilha de Itamaracá - PE, Setor de Licitações. Outras informações a íntegra poderá também ser obtida pelo fone: (81) 2011.3958 ou e-mail: cplilhadeitamaraca2021@gmail.com.

Ilha de Itamaracá, 13 de julho de 2022.

Jaideci Maria da Silva - Presidente da CPL

George Augusto Martins Carneiro de Albuquerque - Secretário Municipal de Infraestrutura

PREFEITURA MUNICIPAL DA ILHA DE ITAMARACÁ

PROCESSO LICITATÓRIO Nº 050/2022 PREGÃO ELETRÔNICO Nº 027/2022 AVISO DE EDITAL

Objeto: Registro de preços pelo período de 12 (doze) meses, para eventual e futura aquisição de MEDICAMENTOS CONTROLADOS, para atender à Farmácia Ambulatorial, Centro de Atenção Ambulatorial, Centro de Atenção Psicossocial (CAPS) e a Unidade Hospitalar Alzira Figueiredo A. Oliveira, para atender às necessidades do Fundo Municipal de Saúde da Ilha de Itamaracá, conforme condições, quantidades e exigências estabelecidas neste Edital e seus anexos, no valor total estimado de R\$ 261.368,85 (duzentos e sessenta e um mil trezentos e sessenta e oito reais e oitenta e cinco centavos). Acolhimento de Propostas: A partir de 14/07/2022 às 12:00 horas. Abertura das Propostas: 28/07/2022 às 10:00 horas. Início da Disputa: 28/07/2022 às 10:30 horas. Informação e obtenção do Edital na plataforma eletrônica da BNC, site: <https://bnccompras.com>. Outras informações: cplilhadeitamaraca2021@gmail.com, Fone: (081) 2011.3958, segunda a sexta-feira das 8h às 14h.

Ilha de Itamaracá, 13 de julho de 2022

Gladys Accioly - Secretária de Saúde
Jaideci Maria da Silva - Pregoeira

PREFEITURA MUNICIPAL DE PAUDALHO/PE. AVISO DE LICITAÇÃO

Processo Licitatório Nº 038/2022. Tomada de Preços Nº 006/2022. Objeto: CONTRATAÇÃO DE EMPRESA DE ENGENHARIA PARA CONSTRUÇÃO COM MUROS DE ARRIMOS PARA PREVENÇÃO DE ENCOSTA PELAS FORTES CHUVAS DE MAIO DE 2022, NO MUNICÍPIO DE PAUDALHO/PE, ATRAVÉS DO CONVÊNIO DE COOPERAÇÃO FINANCEIRA Nº 72/2022 DA SECRETARIA DE DESENVOLVIMENTO URBANO E HABITAÇÃO. Valor Máximo Aceitável: R\$ 2.195.611,89. Data de Abertura: 01/08/2022; Hora: 09:00h. Local da Sessão: Sala da CPL - sito Av. Raul Bandeira, 21, Centro, Paudalho-PE. Informações Adicionais: Edital e outras informações podem ser obtidas no Site Oficial do Município www.paudalho.pe.gov.br, através do E-mail: pmpaudalho@gmail.com, no mesmo endereço da sessão de abertura ou através do fone (81) 3636-1156, ramal 205, no horário de 07:00 às 13:00, de segunda a sexta-feira.

Paudalho, 13/07/2022.

Wiguivaldo Patriota Santos,
Presidente da CPL.



PREFEITURA MUNICIPAL DE PARANATAMA

AVISO DE LICITAÇÃO PROCESSO LICITATÓRIO Nº 035/2022 - PREGÃO ELETRÔNICO Nº 017/2022. Objeto:

Contratação de empresa para aquisição de material de limpeza para atender às necessidades das Secretarias deste Município. Recebimento das Propostas dia 14/07/2022 às 08:00hs até o dia 27/07/2022 às 08:00hs. Sessão de Disputa dia 27/07/2022 às 10:00hs. Referência de Tempo: Horário de Brasília. Edital no endereço: <http://bnc.org.br/sistema/>. Informações de segunda a sexta das 08:00hs às 13:00hs. Fone: (87) 3787-1144, Pça. João Correia de Assis, 04, Centro, Paranatama, e-mail: licita@paranatama.pe.gov.br.

Paranatama, 13/07/2022

LUCIVALDO JOSÉ BARBOSA ALEXANDRE
Pregoeiro

Esportes

COPA DO BRASIL Rubro-negro derrotou o Atlético-MG por 2x0, com mais de 68 mil torcedores no Maracanã, e se classificou para as quartas

Flamengo vence e avança

Da Redação, com Agência Estado

O “inferno” prometido pelo Flamengo após a derrota por 2x1 para o Atlético-MG, no jogo de ida das oitavas de final da Copa do Brasil, foi colocado em prática ontem, na rodada de volta. Em uma noite de atmosfera única criada por mais de 68 mil torcedores no Maracanã, o time de Dorival Júnior reverteu a desvantagem ao vencer a equipe mineira por 2x0, com dois gols de Arrascaeta, e avançou às quartas de final.

O brilho da festa foi um pouco apagado por alguns episódios de confusão e violência que antecederam a partida. Torcedores rubro-negros invadiram o estádio pelo setor norte, em meio a empurrões e grades derrubadas. Além disso, o ônibus do Atlético-MG foi apedrejado na chegada e teve um dos vidros atingido, mas nenhum membro da delegação alvinegra ficou ferido.

Com boa vantagem conquistada no confronto de ida, o Fortaleza segurou o Ceará e, mesmo perdendo por 1x0, na Arena Castelão, em Fortaleza, garantiu vaga nas quartas de final da Copa do Brasil. Mais de 30 mil estiveram nas arquibancadas.

O Fortaleza havia vencido o confronto de ida, no mes-



DESTAQUE Com dois gols, de Arrascaeta foi o nome do jogo e ajudou os cariocas a reverterem a desvantagem da ida

MARCELO CORTES/FLAMENGO

mo Castelão, por 2x0. Por isso, entrou em campo podendo perder por até um gol de diferença para avançar. Já o Ceará precisava de atuação impecável para vencer por três gols de diferença e avançar direto ou dois gols para ir aos pênaltis. Com a classificação, o Fortaleza garantiu a importante premiação de R\$ 3,9 milhões.

nal da competição pela segunda vez em sua história ao derrotar o arquirrival Goiás, por 3x0, no estádio da Serrinha. No jogo de ida, os times ficaram no empate sem gols.

OUTROS JOGOS

Rivals que se conhecem bem, visto que se encontram com frequência nesta temporada, Palmeiras e São Paulo decidem, hoje, às 20h, no Allianz Parque, qual dos dois irá às quartas de final da Copa do Brasil. Os times de Abel Ferreira e Rogério Ceni tiram lições de jogos recentes para ter sucesso no torneio. Na ida, o Tricolor venceu por 1x0.

Ainda sem conseguir deslanchar sob o comando do português Luis Castro, o Botafogo precisa de um “milagre” nesta quinta-feira para avançar na Copa do Brasil. A partir das 21 horas, o alvinegro carioca enfrenta o América-MG, no estádio Nilton Santos, no Rio, pelas oitavas de final. Não bastasse estar jogando mal, o time precisa de uma goleada para avançar depois de perder o jogo de ida por 3x0, em Belo Horizonte. Já os mineiros podem perder por até dois gols de diferença que ficam com a vaga nas quartas. Uma vitória botafoguense por três gols de vantagem leva a decisão para os pênaltis.

Atlético-GO, Corinthians e Fortaleza também confirmaram as vagas para a próxima fase

O Santos foi valente, lutou muito, mas não conseguiu o que parecia mesmo impossível. Apesar da vitória por 1x0 sobre o Corinthians, na Vila Belmiro, está fora da Copa do Brasil. Foi eliminado, na prática, na derrota por 4x0 no primeiro jogo.

O Atlético-GO confirmou a classificação às quartas de fi-

● Loterias

Quina Concurso 5896

51 56 68 71 74

Quina 0 0

Quadra 66 7.513,56

Terno 4.880 96,77

Duque 125.894 3,75

Federal Extração 5680

1º 086957

2º 033812

3º 068507

4º 095375

5º 019701

Mega-sena Concurso 2500

05 16 25 32 39 55

Sena 1 27.485.274,00

Quina 84 37.436,76

Quadra 4.928 911,60

13/07/2022

Lotofácil Concurso 2571

02 04 05 07 10

14 15 16 17 19

20 21 23 24 25

15 acertos 3 462.895,93

14 acertos 306 1.359,36

13 acertos 10364 25,00

12 acertos 126552 10,00

11 acertos 663595 5,00

Lotomania Concurso 2338

04 08 11 22 33

36 39 43 45 46

50 52 60 61 69

72 78 83 95 99

20 acertos 1 7.691.955,25

19 acertos 10 29.304,38

18 acertos 89 2.057,89

17 acertos 774 236,63

16 acertos 4503 40,67

15 acertos 19042 9,61

0 acertos 0 0

SANTA CRUZ



DESFALQUE Volante se lesionou no treinamento e deve ficar fora por 15 dias

Gilberto está fora da decisão

CAIO FERREIRA
cferreira@jc.com.br

O Santa Cruz está se preparando para um dos jogos mais importantes de toda a temporada: o confronto pela rodada final da fase de grupos da Série D do Campeonato Brasileiro de 2022.

A partida contra o Lagarto-SE é válida pela 14ª rodada da Série D e o Santa Cruz está no quarto lugar, ainda precisando confirmar a classificação para a próxima fase.

Se vencer, garante a vaga por conta própria. Se empatar ou perder, vai depender diretamente da equipe da Juazeirense-BA, que enfrenta o já eliminado CSE-AL.

Com o empate no Arruda, o Santa Cruz pode ser ultrapassado se a Juazeirense vencer por 4 ou mais gols de diferença. Se perder para o Lagarto, o tricolor pode ser eliminado com uma vitória simples da equipe baiana.

O volante Gilberto, que saiu do treino da terça-feira (12) sentindo a coxa, foi submetido a exames de imagem e o resultado não foi nada bom para o Santa Cruz.

Uma lesão grau 2 no músculo adutor da coxa foi detectada e ti-

rou o jogador da partida decisiva deste sábado.

Além disso, Gilberto pode até perder também jogos da próxima fase, em caso de o Santa se classificar, já que uma lesão grau 2, normalmente deixa um jogador fora por cerca de 15 dias.

Já a situação do atacante Hugo Cabral ainda é preocupante. O jogador, que não atuou contra o ASA-AL, está se recuperando de incômodo na coxa.

A comissão técnica e o DM tricolor seguem em comunicação sobre a situação de Hugo Cabral e a expectativa é que ele esteja apto para enfrentar o Lagarto no próximo sábado.

ARRUDA

A diretoria do Santa Cruz estava otimista sobre a possibilidade de aumento da capacidade de torcedores que é permitida no Arruda. Era esperado que o Corpo de Bombeiros Militar de Pernambuco fosse fazer uma vitória no estádio ainda nesta semana, mas devido à alta demanda, não será possível.

Dessa forma, o Arruda poderá receber apenas os mesmos 20 mil torcedores que vinham sendo permitidos nas últimas partidas.

Cultura

ENTREVISTA Audrey Diwan

A mulher e “uma vivência cruel”

RODRIGO FONSECA

Agência Estado

Ganhador do Leão de Ouro de Veneza de 2021, *O Acontecimento*, dirigido pela francesa de origem libanesa Audrey Diwan, está em cartaz nos cinemas. Com base na literatura memorialista da romancista Annie Ernaux, o longa recria a França do início dos anos 1960, quando o aborto era ilegal e poderia levar mulheres à cadeia.

Escritora e roteirista de thrillers, Audrey só havia dirigido um filme, *Mais Vous Êtes Fous* (2019), quando enveredou pelas memórias de Annie. Em sua adaptação, ambientada em 1963, a estudante de Letras Anne (Anamaria Vartolomei) tenta abortar uma gravidez indesejada, mas encara os riscos da ilegalidade, deixando sua própria saúde em perigo. Na entrevista a seguir, via Zoom, a realizadora de 42 anos traça um panorama crítico da sociedade europeia que condenou o gesto de Ernaux sem compreender seus sentimentos.

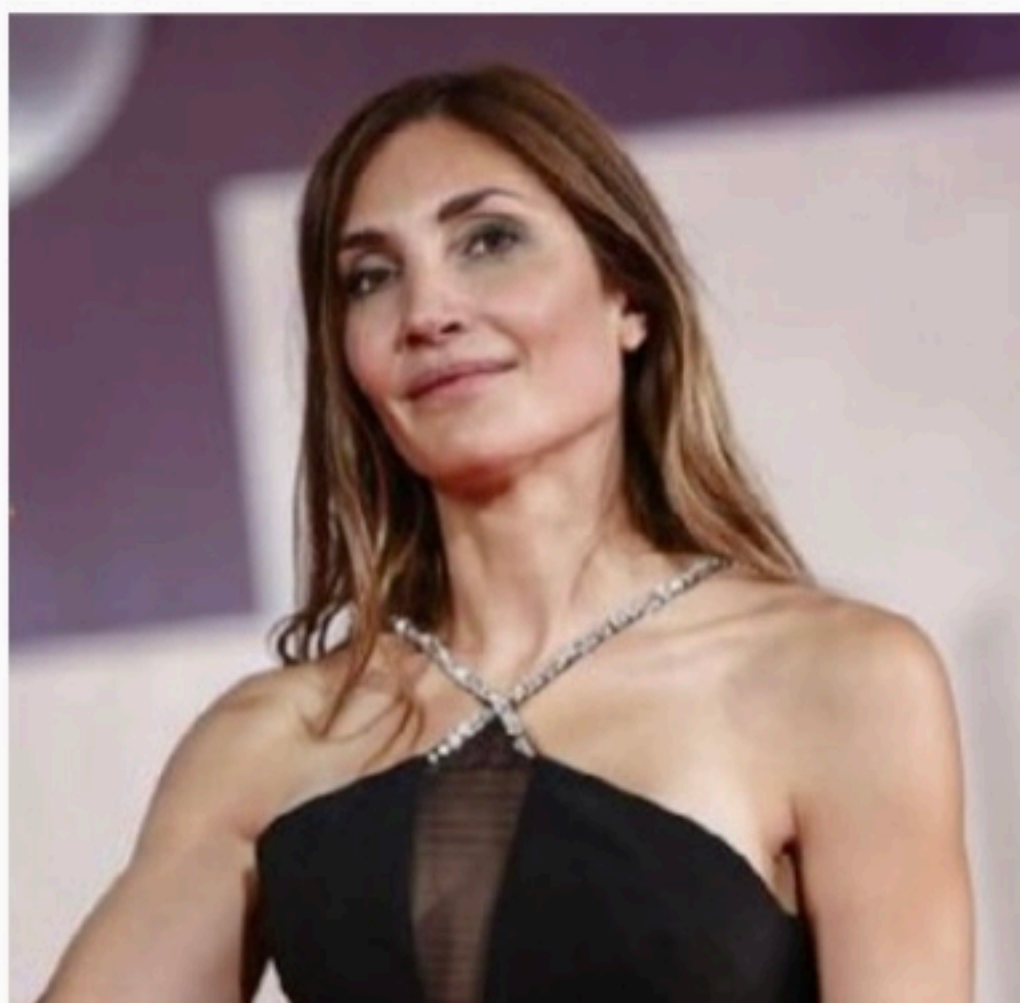

REPRODUÇÃO



EM CENA Anamaria Vartolomei vive protagonista de *O Acontecimento*

O que o livro ofereceu como cartografia afetiva da França dos anos 1960?

AUDREY DIWAN — A narrativa literária de Annie não se expressa por meio de rubricas intelectuais de tom político sobre o aborto. Ela dispensa isso ao se abrir e compartilhar conosco sua jornada pessoal, com a coragem de falar de desejo, do flerte que leva ao sexo e da solidão inerente ao desamparo de um Estado que julga, mas não ajuda. Há 60 anos, a ausência de uma perspectiva humanista nas legislações sobre o aborto, ou seja, sobre o corpo feminino, levou muitas jovens ao desespero. A universalidade

do filme que eu construí a partir da leitura das páginas de ‘O Acontecimento’ não está no aborto, em si, mas em toda a trajetória de alguém que compartilha seus sentimentos conosco. A sequência do urro de dor de Anamaria Vartolomei não é uma síntese. É mais uma vivência. Uma vivência cruel.

Em que aspecto o filme, que remonta à Nouvelle Vague, dialoga com a tradição cinematográfica de seu país?

DIWAN — Para quem vive na França, a Nouvelle Vague não é um fenômeno nacional — e, sim, um evento intelectual de Paris

que reverberou pelo mundo, mas não impactou todo o nosso país em nível proletário. O que mais me interessava aqui era retratar o momento inicial de empoderamento discursivo de uma juventude na qual as mulheres tiveram voz ativa.

Sandrine e Anamaria vivem mãe e filha numa relação de sorrisos, de poucos gestos, em que se divertem juntas. Como é o desenho de maternidade que você construiu?

DIWAN — É um desenho carregado de conflitos sociais, pois existe um abismo em termos de formação intelectual entre as duas, uma vez que a personagem de Anamaria teve a chance de estudar, e numa metrópole, cursando universidade. Sua mãe, não. Existe, portanto, na figura da protagonista uma culpa social que vem do sentimen-

to de não trair a mãe, ao quebrar com as expectativas dela. A mãe esperava que a filha vencesse socialmente. A gravidez e o aborto ilegal poderiam, na cabeça dela, prejudicar sua trajetória acadêmica.

Sua relação com o cinema começa por uma trajetória pela palavra, como roteirista. Como essa experiência edificou a sua formação como realizadora?

DIWAN — Não esperava iniciar uma carreira como realizadora. A ideia era seguir escrevendo. Fui dirigir por necessidade, para poder viabilizar projetos. Sinto que levei da minha vivência como roteirista o apreço pelo silêncio, mais do que pela palavra. Sem ruídos, as personagens embarcam num monólogo interno onde se entendem mais e onde nós podemos entendê-las melhor.

Assinante JC tem 50% de desconto

Jornal do Commercio



ADRIANA
CALCANHOTTO

CANTA SEUS MAIORES SUCESSOS

21 DE JULHO
quinta às 21h30

TEATRO
RIOMAR
RECIFE

ADMINISTRADO POR OPUS

vendas

apoio

realização

Assinante JC tem 50% de desconto na compra de até 02 ingressos. Apresente o cartão JC Clube, um documento com foto e aproveite!



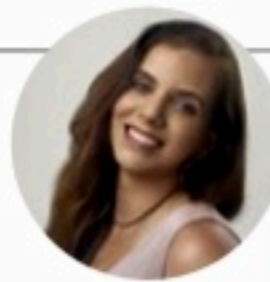

MIRELLA MARTINS
mirella@neio.com.br
www.social1.com.br
Twitter e Instagram: @blogsocial1
Telefone: (81) 3413-6418

ASSISTENTE:
Romero Rafael
rrafael@jc.com.br

Figital 1

A TDS Company, encabeçada pelo cientista-chefe Silvío Meira e pelo cientista associado André Neves — duas referências em estratégias de negócios no cenário “figital” —, acaba de unir-se à Fundação Gilberto Freyre e à Câmara de Comércio, Indústria e Turismo Brasil-Portugal em um novo projeto de inovação aberta.

Figital 2

A empresa aceitou o convite para integrar um dos grupos de trabalho que estão sendo formatados pela fundação, para a criação de um “open lab”. A ideia é que estudantes universitários possam aprender sobre inovação na prática, enquanto trabalham em desafios reais do Terceiro Setor.

Figital 3

Os núcleos da Fundação Gilberto Freyre envolvem a participação da sociedade civil, de instituições de ensino e do setor privado. Diretora de Inovação da Câmara Portuguesa, Daniela Freire explica que os esforços são para integrar a Academia e o mercado numa das áreas que mais geram contratações hoje no País, que é o setor de tech e inovação.



Parceria

O diretor-presidente do Pró-Criança, Paulo Barbosa, e o presidente do Grupo Raymundo da Fonte, Hisbello de Andrade Lima Neto

Caso horrendo de estupro expõe falha de assistência

A repercussão do crime cometido pelo anestesiológico Giovanni Quintella Bezerra, preso em flagrante após estupro uma mulher durante o parto, emergiu questionamentos sobre a falta de acompanhante da gestante. Os serviços de saúde são

obrigados a permitir à gestante o direito a acompanhante durante o trabalho de parto. Segundo o advogado Ítalo Negreiros, a unidade de saúde e equipe médica podem responder civilmente pelos danos morais ocasionados, podendo configurar,

inclusive, violência obstétrica, como também administrativamente perante o Conselho Regional de Medicina. E o hospital poderá ser alvo de investigação criminal, caso se evidencie que a negativa tinha por escopo facilitar a prática do estupro no caso.

Circuito de arte

O Banco do Nordeste abre, hoje, às 19h, no Museu Murillo La Greca, a exposição *Acervo Artístico*. Há trabalhos de Aslan Cabral, Clara Moreira, Elvira Freitas, Fefa Lins, Giovanna Simões, Heitor Dutra, Juliana Lapa e Marcela Dias, entre outros nomes. São 25 obras das mais de 1.200 — 85% delas regionais — que integram o acervo.

Julho verde

Estamos no mês de conscientização sobre o câncer de cabeça e pescoço. “Quando descoberto precocemente, há chances maiores de cura”, alerta o cirurgião Jorge Pinho. Segundo o especialista, nas mulheres, o câncer de tireoide é o mais detectado. Entre os homens, são os casos de câncer de boca e tumores na laringe.

Bate coração

De acordo com o cardiologista e professor Domingos Melo, é importante não mudar bruscamente de hábitos nas férias. “É perigoso, principalmente às pessoas com doença de base, intensificar atividade física, alimentar-se com comidas industrializadas, ricas em sódio e conservantes, ingestão excessiva de álcool e noites mal dormidas”, alerta o cardiologista.



Raízes

O deputado Tadeu Alencar visitou sua terra natal, Juazeiro do Norte, na companhia do ex-governador do Ceará Lúcio Alcântara

Afiado

O deputado Romero Albuquerque tem aparecido nas redes sociais criticando decisões do Governo. Sempre na cozinha, lavando louças ou cozinhando, ele está mais afiado do que as facas que usa no preparo das refeições.

Aniversariantes

Renato Paes Mendonça Tavares de Melo, Eduardo Pandolfi, Eliane Neves Baptista, Maria das Graças Reis, Marília Romeira, Dudu Vasconcelos, Kelly Magalhães, Benedito Ferreira Coelho Muniz e Alexandre Rebêlo.

Luto

A gente lamenta o falecimento de Nelson da Franca Ribeiro dos Anjos, aos 81 anos, em São Paulo... Sempre um gentleman. Tinha uma parceria de vida vibrante com a designer Clementina Duarte.



Fenearte

Márcia Souto, dir. de Promoção da Economia Criativa da Adepe, e a arquiteta Ana Maria Pedroza



Empreendendo

Guilherme Carvalho e Hugo Anselmo, no Vale do Silício

Os Gil

Gilberto Gil fará show no Teatro Guararapes em 2023, acompanhado de dois filhos, um neto e uma neta, com a turnê *In Concert*, dia 15 de abril. O repertório refinado passou pela Europa em 2021, lotando plateias de 18 cidades.

Financeira 1

Floriano Quintas, presidente da Sicredi Recife, celebra neste mês de julho o aniversário de 29 anos da instituição financeira cooperativa, destacando os números alcançados por ela nos últimos tempos.

Financeira 2

Nos últimos anos a cooperativa atingiu a marca de mais de R\$ 700 milhões de ativos, mantendo-se como a maior de Pernambuco. Atualmente, possui oito agências, que atendem a mais de 17 mil associados.

Rápidas

Com disco novo na praça, a banda Maneva chega ao Recife, dia 30, para show no Clube Internacional.

O podcast Cabeça de Mamute, de Valdecarlos Alves, estreia nas plataformas, nesta quinta. O universo surreal de algumas letras da MPB é o tema da primeira temporada, que traz depoimentos e entrevistas com Toquinho e o crítico musical Rodrigo Faour.

O Lar do Neném comercializando, na Fenearte, artesanato e artigos de decoração para o lar a preços populares. São sucesso as almofadas, panos de prato, necessários, pesos de porta, toalhas e almofadas para bebês.

A cabo-verdiana Mayra Andrade, artista confirmada no Rock in Rio, fará o único show no Nordeste no Festival MADA, dia 24 de setembro, na Arena das Dunas, em Natal.

Bernardo Peixoto, do Sistema Fecomércio, com agenda cheia no Agreste e Sertão do Estado. Hoje, participa da abertura da ExpoSerra. Amanhã, toma café da manhã com a prefeita Márcia Conrado e empresários. De lá, segue pro FIG.

Entretenimento

ESPAÇO CULTURAL Artistas doaram obras em prol da reconstrução em Itamaracá

Leilão de arte ajuda a reerguer Centro de Lia

EMANUEL BENTO

ebnascimento@jc.com.br

A luta pela reabertura do Centro Cultural Estrela de Lia, mantido por Lia de Itamaracá na Praia de Jaguaribe, no Litoral Norte de Pernambuco, ganha um novo episódio com um leilão virtual de obras de arte marcado para hoje.

A iniciativa reúne trabalhos de 25 artistas do Rio de Janeiro e busca captar recursos para a reconstrução do espaço, que foi destruído ao ser atingido por fortes chuvas e ventos, ainda em 2014. O leilão será acessado pelo endereço www.blomboloi-les.com.br.

O catálogo compreende obras de Marcela Cantuária (responsável pelo conceito visual do disco mais recente de Marisa Monte), Mulambo, Márcia Falcão, PV Dias, Aline Motta, Vicente de Mello, Victor Arruda e outros artistas em destaque na cena da arte contemporânea nacional. Todas as obras foram doadas em benefício do leilão.

A curadoria foi feita em dupla por Aldones Nino, curador adjunto do Collegium, em Arévalo, na Espanha, e Andressa Rocha, historiadora da arte, mestranda em História e Crítica de Arte pelo Programa de Pós-Graduação em Artes Visuais da UFRJ. As obras têm valor entre R\$ 1.340 e R\$ 16 mil.

“Tenho fé em Deus que vou conseguir reerguer o centro”, diz Lia de Itamaracá, na expectativa de colocar de pé o espaço onde difundiu sua arte.

O Centro Cultural Estrela de Lia foi aberto em 2005, mas por falta de



RAINHA DA CIRANDA Lia de Itamaracá luta pela reativação do centro na Praia de Jaguaribe

recursos financeiro encerrou as atividades em 2010. O incidente, que destruiu a estrutura de madeira e palha de coqueiro, ocorreu em janeiro de 2014.

A programação do CCLE oferecia atividades gratuitas, como oficinas de percussão, confecção de instrumentos e cerâmica, cursos profissionalizantes de confecção de doces artesanais, além de penteados afro. O local também era ponto de encontro de artistas locais e grupos de tradição popular.

A RECONSTRUÇÃO

“Os recursos obtidos com a venda das obras do leilão serão destinados para as reformas necessárias previstas no projeto de requalificação do

Centro Cultural, que ficará responsável pela gestão e aplicação desses recursos. Ao final, o Centro prestará contas por meio de relatórios a serem publicados no próprio site da instituição”, explica o advogado Pietro de Biase, que divide a produção do leilão com o museólogo Guilherme Siqueira, em parceria com a plataforma Blombô Leilões.

O projeto de reconstrução do Centro Cultural Estrela de Lia de Itamaracá é baseado em conceitos de sustentabilidade. A palhoça principal já foi erguida, mas ainda falta o palco, a cozinha para funcionar como escola de culinária, além de bar e banheiros, que vão receber tecnologia para transformar dejetos em biogás. Ainda inclui a instalação de placas solares, com o objetivo de não poluir a praia.

STREAMING



COM PUBLICIDADE Em busca de reduzir assinatura, gigante vai lançar versão com anúncios

Para baratear, Netflix se une à Microsoft

Redação, com Agência Estado

A Netflix anunciou ontem que a Microsoft será sua parceira de vendas e tecnologia para um novo plano de assinatura, que contará com anúncios e será mais barato para os consumidores. A novidade é uma tentativa para estancar a perda de assinantes: só no primeiro trimestre deste ano, foram 200 mil.

Em comunicado, a Netflix afirmou que a Microsoft ofereceu flexibilidade para inovação ao longo do tempo, tanto em questões tecnológicas quanto de vendas. A companhia destacou a forte proteção de privacidade para os assinantes.

“Nosso objetivo de longo prazo é claro: mais opções para os consumidores e uma experiência de marca de TV premium e melhor do que linear para os anunciantes”, disse o COO da Netflix, Greg Peters, em nota. “Estamos empolgados em trabalhar com a Microsoft enquanto damos vida a esse novo serviço.” A Microsoft também celebrou a parceria em seu site.

Às 15h53 (horário de Brasília) de on-

tem, as ações da Netflix subiram 1,11%, impulsionadas pela notícia, enquanto as da Microsoft recuavam 0,46%.

RENEGOCIAÇÃO

Com a novidade, a Netflix terá de alterar seus acordos de programação com grandes estúdios de entretenimento, para permitir que seu conteúdo seja disponibilizado em uma versão do serviço apoiada por publicidade.

Entre os estúdios com os quais já teria iniciado as negociações estão Warner Bros e Sony Pictures Television.

A gigante do streaming também precisará renegociar acordos para os antigos programas de televisão que dispõe em sua grade, como *Breaking Bad*, da Sony, e *NCIS*, da Paramount Global.

A obtenção de tais permissões é crucial para a Netflix ter o suporte financeiro de anunciantes em sua grade, com um catálogo tão robusto quanto o da programação sem comerciais. Embora produza grande parte de seu próprio conteúdo, também licencia muitos de seus programas originais e adquire conteúdo de outras empresas.

Horóscopo JC

À quadratura formada entre Vênus e Netuno indica encantos e afeições fortes, mas levando a estados perturbadores, enganosos e, muitas vezes, ilusórios. Este não é um dia em que se deva acreditar pia e inocentemente naquilo que se sente. A sensibilidade afetiva está intensificada. Mas o esquisito, o vago e o fora do padrão é o que nos atrai, mais do que a afetividade por ela mesma.

ÁRIES 21/3 a 20/4

ELEMENTO: Fogo

REGENTE: Marte

A simpatia para com as pessoas próximas mistura-se com impressões negativas e com desejos seus insatisfeitos, virando tudo uma grande fantasia. Não se iluda demais.

TOURO 21/4 a 20/5

ELEMENTO: Terra

REGENTE: Vênus

Mal entendido ou uma avaliação equivocada com uma pessoa próxima, devido aos gestos e palavras alheios. Você abusa de certos prazeres sensoriais. Depois não se queixe.

GÊMEOS 21/5 a 20/6

ELEMENTO: Ar

REGENTE: Mercúrio

Os conselhos e a participação das pessoas em sua orientação profissional podem hoje ser coisas nefastas, causando desorientação mais do que apresentando boas soluções.

CÂNCER 21/6 a 22/7

ELEMENTO: Água

REGENTE: Lua

A preguiça e o comodismo tomam conta e prejudicam seu trabalho. Atenção aos hábitos corpóreos e à maneira de cuidar da saúde, pois tende a apreciar o que não lhe faça bem.

LEÃO 23/7 a 22/8

ELEMENTO: Fogo

REGENTE: Sol

Os sentimentos amorosos são intensos e vertiginosos, mas estranhos e enganosos. Pode ainda acontecer de você julgar mal uma pessoa querida, e depois se arrepender.

VIRGEM 23/8 a 22/9

ELEMENTO: Terra

REGENTE: Mercúrio

O relacionamento a dois e o ambiente doméstico mostram-se envoltos em sentimentos diferentes, estranhos e traiçoeiros. Você pode se magoar com situações imaginárias.

LIBRA 23/9 a 22/10

ELEMENTO: Ar

REGENTE: Vênus

A má comunicação tende a ser a tônica do dia. Palavras mal colocadas, verdades a meio caminho e falta de comunicação, tudo colabora para você se desentender.

ESCORPIÃO 23/10 a 21/11

ELEMENTO: Água

REGENTE: Plutão

Talvez você não esteja compreendendo bem seus próprios desejos. Não é culpa da pessoa amada se você, em um estado de incerteza, não encontra satisfação.

SAGITÁRIO 22/11 a 21/12

ELEMENTO: Fogo

REGENTE: Júpiter

Seus sentimentos na vida a dois e com os familiares podem se tornar incompreensíveis. Você sente coisas meio sem sentido. Convém não acreditar em tudo o que sente.

CAPRICÓRNIO 22/12 a 20/01

ELEMENTO: Terra

REGENTE: Saturno

Momento de confusão e excitação nas relações afetivas e familiares. Evite alimentar maus sentimentos. Não crie mais confusão do que aquela que o destino lhe traz.

AQUÁRIO 21/1 a 19/2

ELEMENTO: Ar

REGENTE: Urano

Atenção ao modo como usufrui o dinheiro e as posses materiais. Você precisa ser mais cauteloso. Pode adquirir algo que se revele depois muito diferente, para pior.

PEIXES 20/2 a 20/3

ELEMENTO: Água

REGENTE: Netuno

Seus sentimentos, a respeito daquilo que lhe agrada e desagrada, mostram-se falsos, enganosos e ilusórios. Decisões relativas à família são as mais prejudicadas.

Quadrinhos JC



Samanta - Alpino



Chiclete com Banana - Angeli



Xaxado - Cedraz



Televisão

Imagem & Diversão

Canal 1

FLÁVIO RICCO
Colaboração
JOSÉ CARLOS NERY

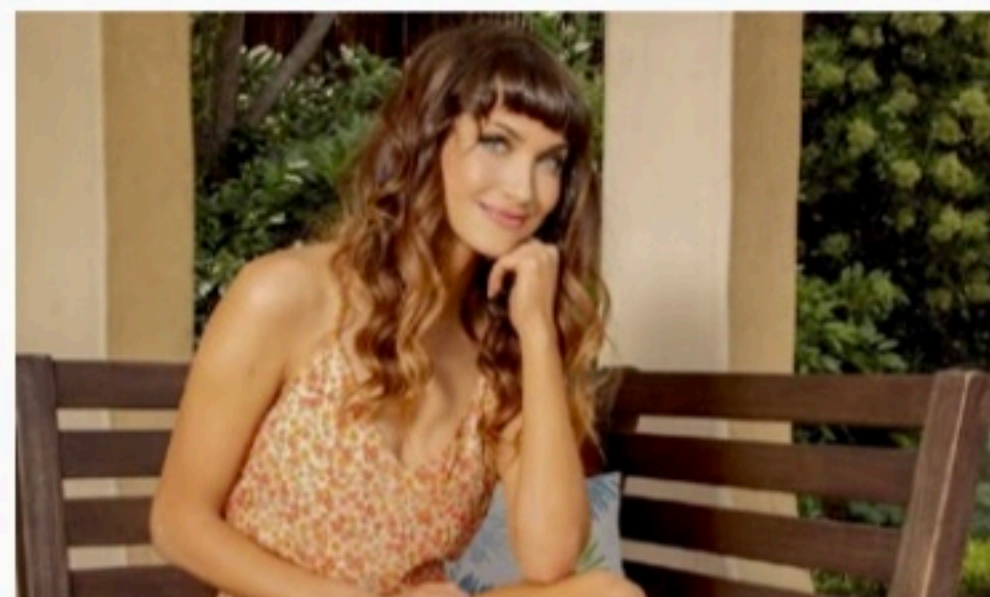
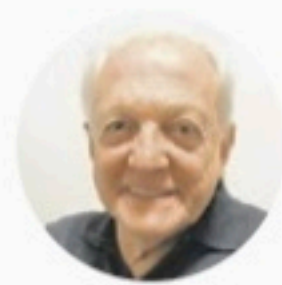

A dramaturgia brasileira nunca esteve tão forte

Na semana passada, o mercado foi pego meio que de surpresa com o anúncio sobre o adiamento da produção de novelas/telesséries na HBO Max, por causa do processo de fusão envolvendo a Discovery.

A possibilidade de suspensão passou a existir desde o início da negociação, mas o braço brasileiro está confiante de que ainda este ano os trabalhos serão retomados. "Esta decisão é pontual. Não é uma decisão de abandonar a estratégia de novelas", diz a HBO Max. Mas o fato de o streaming

da WarnerMedia ter pausado sua dramaturgia não é motivo para desespero. Ao contrário. Os números atestam que nem antes da pandemia se produziu tanto no Brasil como agora.

O mercado está aquecido, gerando milhares de empregos, direta e indiretamente, por meio de produtoras de conteúdos e das TVs, para atender suas próprias necessidades, de plataformas de streaming e outras mídias como o YouTube. Movimentos bem significativos.

(Na foto, a atriz Maiara Walshque estará em "Reis", na Record)

TV Tudo

A todo o vapor

A propósito do assunto acima, o Grupo Globo está se dando ao luxo de tocar simultaneamente duas novelas com padrão das nove — *Travessia*, para a TV aberta e *Todas as Flores*, Globoplay. Detalhe: *Pantanal* ainda está no ar.

Já o Grupo Record, após *Todas as Garotas em Mim*, terá novas temporadas de *Reis* — no plural mesmo, enquanto o SBT já pensa na substituta de *Poliana Moça*.

Arremate

Por sua vez, a TV Cultura estreia em setembro uma grande produção sobre os 200 Anos da Independência do Brasil, com Antonio Fagundes e Maria Fernanda Cândido à frente.

E o YouTube colocou no ar o *Novelêi*, um projeto para homenagear as novelas e recriar alguns de seus clássicos. Na verdade, a lista de trabalhos é simplesmente imensa. E que venha o HBO Max!

Protesto

Na manhã de ontem, um grupo de pessoas foi à porta da Jovem Pan protestar contra a exibição do crime cometido pelo médico estuprador sem qualquer sobreamento na imagem.

Foi grave mesmo o caso. Uma irresponsabilidade.

Recuperação

José Luiz Datena continua internado no Sírio e Libanês, recuperando-se da Covid, mas muito próximo de receber alta.

Só a garganta continua incomodando um pouco. O médico Roberto Kalil, conhecendo bem o paciente, só vai liberar quando ele estiver totalmente recuperado.

PIXBET.COM

SAQUE RÁPIDO. SACOU?

PAGAMENTO IMEDIATO VIA PIX

MELHOR COTAÇÃO

DEPÓSITOS A PARTIR DE R\$ 1,00

GLOBO *Filhas de Eva* mostra percurso de mulher que decide se separar após 50 anos de casada

Divórcio nas bodas de ouro

ELIANA SILVA DE SOUZA

Agência Estado

Três mulheres, três forças femininas, três formas de lutar para transpor barreiras que surgem pelo caminho. Renata Sorrah, Giovanna Antonelli e Vanessa Giacomoni dão vida a essas personagens na série *Filhas de Eva*, que estreou terça-feira (12), na TV Globo, mas que já está há algum tempo na plataforma de streaming Globoplay. Com 12 episódios, a série vai ter exibição sempre às terças e quintas, logo após *Pantanal*.

A série começa em clima de lembranças de um casal com vida invejável. É a trajetória dessa união que é apresentada em um telão, durante a festa de bodas de ouro de Stella (Renata Sorrah) e Ademair (Cacá Amaral), ao som de *You Are My Sunshine*. Terminada a canção, um inesperado pedido de divórcio em alto e bom som é declarado por Stella. Daí em diante, cada detalhe de sua vida ganhará novo contorno.



ELENCO Giovanna Antonelli, Renata Sorrah e Vanessa Giacomoni na série

"Ela diz 'eu não me reconheço mais'. Eu, Renata, acho isso tão incrível e importante para as mulheres", continua Renata Sorrah, sobre a cena, refletindo sobre sua personagem, que busca saber onde foi que ficou "a jovem cheia de planos, de sonhos, de coragem", conta a atriz.

E será a partir desse momento de ruptura que se desencadearão as outras tramas. "Stella vai em busca de liberdade, dos seus desejos. Descobre que um casamento como o dela, como instituição, não é mais uma opção, como era anos atrás. A gente até fica achando que não é mais uma

opção hoje em dia, mas na verdade ainda é para muitas mulheres. Nós, mulheres, ainda estamos em plena luta para abrir caminhos. A Stella não quer abandonar os seus sonhos por causa do casamento."

Quando Stella resolve acabar com um casamento de meio século, sua ação reverbera em todos que estão à sua volta, como a filha Livia (Giovanna Antonelli), psicóloga, que mantém um casamento envolto em "relação tóxica e neurótica" com o marido, Kleber (Dan Stulbach). "A partir da virada de Stella, o mundo de Livia também começa a ruir, os castelos que ela criou vão desmoronando e suas fichas começam a cair", conta Giovanna.

A busca pela felicidade vem quando ela começa a entender o que é liberdade. E surge, então, Cléo (Vanessa Giacomoni), a garota responsável pelo bolo da festa que será uma grande inspiração para Livia. "A relação de amizade entre elas é muito bacana", adianta Giovanna Antonelli.

Hoje na TV

TVU/TV BRASIL

(14h) SESSÃO FAMÍLIA / ZÉ DO PERQUITO. De Amácio Mazzaropi, Ismar Porto. Com Amácio Mazzaropi, Geny Prado, Roberto Duval, Nena Viana, Amélia Bittencourt. Mazzaropi interpreta Genó, um tímido e pobre jardineiro de um colégio que se encanta por uma das alunas, Carmem. A jovem é filha de um empresário bem-sucedido que passa por dificuldades financeiras. Para poder conquistar a moça, Genó deixa o emprego de jardineiro e vai para outra cidade onde trabalha com seu realjo em busca de dinheiro. O realjo fica famoso e, em pouco tempo, Genó consegue uma pequena fortuna.

(22h30) CINE RETRÔ / OS TRÊS CANGACEIROS. De Victor Lima. Com Ankito, Ronald Gólia, Grande Otelo, Neide Aparecida, Átila Iório, Nelly Martins, Paulete Silva, Angelito Melo, Wilson Grey, Carlos Tovar. A cidade de Desterro sofre o ataque do bando do cangaceiro Trança-pés (Iório). Dois covardes locais, Aristides Pelado (Ankito), o farmacêutico da Botica dos Afritos, e Carlos Bronco (Gólia), dentista e fotógrafo, amam a jovem Rosinha (Aparecida), filha de um abastado fazendeiro. A moça, porém, os despreza, porque gosta de homens valentes, como o misterioso personagem Onça Vingadora, que combate sozinho os cangaceiros.

TV GLOBO

(15h25) SESSÃO DA TARDE / MAMÃ SAIU DE FÉRIAS (foto). De Ariel Winograd. Com Agustina Cabo, Carla Peterson, Diego Peretti, Guillermo Arengo, Julián Baz, Martín Lacour, Pilar Gamboa, Giulia, mãe de três crianças elétricas, decide ir viajar sem a família por 10 dias, e o caos da casa sobra para Carlo, marido e pai que vive para o trabalho.

HBOMAX



(23h56) AQUELES QUE ME DESEJAM A MORTE. De Taylor Sheridan. Com Angelina Jolie, Nicholas Hoult, Finn Little, Aidan Gillen, Jon Bernthal, Jake Weber, Tyler Perry. Jolie interpreta Hannah, uma bombeira que ainda se recupera do fracasso de sua última missão. Quando seu caminho cruza o de Connor, um menino em fuga dos assassinos de seu pai no deserto de Montana, Hannah deve usar todas as suas habilidades de sobrevivência para protegê-lo, enquanto um incêndio florestal ameaça consumi-los a todos.

HBO2

(21h06) KONG: A ILHA DA CAVEIRA. De Jordan Vogt-Roberts. Com Tom Hiddleston, Samuel L. Jackson, Brie Larson, John C. Reilly, John Goodman, Corey Hawkins. Nesta aventura, um grupo de exploradores visita uma ilha remota no Pacífico sem saber que estão se entrando no domínio do poderoso Kong.

HBO XTREME

(22h07) ALIANÇA DO CRIME. De Scott Cooper. Com Peter Sarsgaard, Jesse Plemons, Rory Cochrane, David Harbour, Adam Scott, Corey Stoll, Julianne Nicholson, W. Earl Brown, Bill Camp, Juno Temple, Joel Edgerton, Kevin Bacon, Benedict Cumberbatch, Dakota Johnson, Johnny Depp. Boston, final dos anos 70. Whitney Bulger, irmão de um senador dos EUA e provavelmente o criminoso mais violento do sul de Boston, decide se aliar com o agente do FBI John Connolly para acabar com a máfia italiana que invade seu território. Filme protagonizado por Johnny Depp e Kevin Bacon.

TELECINE CULT

(1h35) CARANDIRU. De Héctor Babenco. Com Luiz Carlos Vasconcelos, Milton Gonçalves, Ivan de Almeida. As histórias de crime, vingança, amor e amizade vivenciadas pelo médico Drauzio Varella ao longo dos mais de 12 anos em que trabalhou na Casa de Detenção de São Paulo.

Resumo das Novelas

SBT/TV Jornal

(20h30) Poliana Moça

Pinóquio explora o "Parque Colodi". Celeste liga para o detetive; ela acha o preço do serviço absurdo. Kessya ensina maquiagem para Poliana. No dia da estreia da websérie, Pedro derruba suco no vestido de Helena. Otto e Tânia se impressionam com o visual de Poliana e Kessya; Poliana tira foto com a amiga e o pai. Tânia deseja tirar foto com Otto e Poliana; Bento e Éric chegam e a atrapalham. Éric se manifesta na frente de Otto. Durval conversa com Vinícius sobre a briga com André. Helô e Ruth elogiam o trabalho de Nanci na estreia; Renato chega e galanteia Nanci na frente delas mais uma vez.

(21h30) Carinha de Anjo

Madre Superiora sugere para a mãe de Frida que ela e a pequenina façam terapia. A mulher pede para que a religiosa entregue para as alunas o convite da festa de Frida, mas Madre alerta que é opção de cada uma ir ou não. Flávio enlouquece e mora na rua com aparência irreconhecível. Cecília conta para Dulce Maria que Adolfo vai pedir a namorada em casamento e que a mulher é Haydee, mãe da falecida Nicole. Dulce Maria não gosta da notícia. Frida diz para a mãe que nenhuma colega da escola vai e que gostaria de passar o aniversário apenas com a mãe. Silvestre vê Flávio na rua e se assusta com a aparência do homem.

TV Guarapés/Record



(21h) Todas as Garotas em Mim

Um desfile agita o dia dos alunos. Mirela reencontra Érick e recebe um recado de Ísis. Malom tenta seguir um caminho mais fácil, sem saber dos malefícios desta opção. Quilom se surpreende com a notícia dada por Orfa. Balague pede para seu servo ficar de olho em sua filha.

TV Globo

(17h55) Além da Ilusão

Joaquim fica com ruiva e assusta Isadora. Davi deduz que os documentos contra Joaquim possam estar escondidos na casa de Margô.

Giovanna hesita em revelar sobre a volta de Bento e estragar a felicidade de Lorenzo. Olivia (foto) e Tenório discutem, e ela desabafa com Matias. Abel visita Úrsula. Margô conta para Iolanda que alugou um cofre no banco para abrigar os documentos sobre Joaquim. Matias repreende Tenório, que decide aceitar um trabalho abaixo de suas qualificações. Giovanna queima a carta de Bento. Anastácia faz uma revelação a Leônidas. Joaquim e Isadora se enfrentam. Davi pede demissão da fábrica.

(19h05) Cara e Coragem

Moa e Rebeca discutem durante a audiência. Marthia não aceita que Leonardo se relacione com uma funcionária da SG. O romance de André e Moa é descoberto pela imprensa. O Juiz toma sua decisão e deixa Moa e Rebeca contrariados. Leonardo revela a Marthia que Clarice tinha um caso com Ítalo. Gustavo chama Bob para jantar em sua casa. André chega à casa de Moa, e Milton presta atenção às reações de Pat. Marthia procura Ítalo. Gustavo apresenta um amigo em comum com Danilo, e Bob se sente ameaçado.

(21h30) Pantanal

Eugênio acolhe o Velho do Rio em sua chalana. Muda pede a Tibério que mate Tenório, como condição para se casar com o peão. Marcelo pergunta a Tenório se ele é grileiro de terras. Roberto descobre na internet que Tenório lavou com sangue a morte dos pais. José Leônicio diz a José Lucas que dará ao filho uma de suas fazendas. Eugênio conhece Érica, e sugere que a jornalista se apresente a José Leônicio. Eugênio conta a Juma que esteve com o Velho do Rio em seus braços.

Destaques da programação

TV Jornal/SBT 2
(81) 3413.6300

06:00 - Primeiro Impacto
07:00 - Uma Pausa Para Pensar
07:01 - Primeiro Impacto PE
08:00 - Primeiro Impacto
11:00 - Papeiro da Cinderela
11:20 - TV Jornal Meio-dia
11:55 - Por Aqui
14:30 - Turma do Barra
15:00 - Casos de Família
16:00 - Policializando
17:00 - Cuidado com o Anjo
18:15 - Amanhã é Para Sempre
19:20 - O Povo na TV
19:45 - SBT Brasil
20:30 - Poliana Moça
21:30 - Carinha de Anjo
22:15 - Programa do Ratinho
23:30 - A Praça é Nossa
00:45 - The Noite
01:45 - Operação Mesquita
02:30 - Conexão Repórter
03:15 - SBT Brasil
04:00 - Conexão Repórter

TV Tribuna/Band 4
(81) 3412.7300

08:00 - Bona Brasil
09:00 - The Chef
10:45 - Jogo Alberto
12:00 - Jogo Alberto Pernambuco
12:35 - Bona Pernambuco
14:30 - Melhor Da Tarde Com Cátia Fonseca
16:00 - Brasil Urgente
18:50 - Programa João Alberto Informal
19:20 - Jornal da Band
20:30 - Faustão Na Band
22:30 - Linha de Combate
00:00 - Jornal da Noite

TV Guarapés/Record 9
(81) 3412.4401

08:40 - Fala Brasil
10:00 - Hoje em Dia
11:40 - Balança Geral PE
14:40 - Que Arretado
15:15 - Chamas da Vida
16:45 - Cidade Alerta
17:40 - Jornal da Record
17:45 - Cidade Alerta
18:00 - Cidade Alerta Pernambuco
19:15 - Jornal Guarapés
19:55 - Jornal da Record
21:00 - Todas as Garotas em Mim
21:45 - Amor Sem Igual
22:45 - Power Couple Brasil
00:15 - Jornal da Record 24h

TVU/TV Brasil 11
(81) 3423.4000

08:00 - Brasil em Dia
08:15 - TV Brasil Animada
11:00 - D.P.A. - Detetives do Prédio Azul
11:30 - Tem Criança da Cozinha
12:00 - Repórter Local
12:15 - Repórter Brasil Tarde
13:00 - Bugados
13:30 - D.P.A. - Detetives do Prédio Azul
14:00 - Sessão Família
16:00 - Brasil Visto de Cima
16:30 - Animais em Foco
17:00 - América Latina Selvagem
18:00 - Os Imigrantes
19:00 - Repórter Brasil
19:40 - Stadium
20:00 - A Escrava Isaura
21:00 - Brasil Visto de Cima
21:30 - Terra dos Primatas
22:30 - Cine Retrô

TV Globo 13
(81) 4002.2884

04:00 - Hora Um
06:00 - Bom Dia PE
08:30 - Bom Dia Brasil
09:30 - Encontro
10:35 - Mais Você
11:45 - NE1
12:40 - Globo Esporte
13:25 - Jornal Hoje
14:40 - O Cravo e a Rosa
15:25 - Sessão da Tarde
16:45 - A Favorita
17:55 - Além da Ilusão
18:35 - NE2
19:05 - Cara e Coragem
20:30 - Jornal Nacional
21:30 - Pantanal
22:25 - Filhas de Eva
22:45 - The Good Doctor: O Bom Doutor
23:30 - Jornal da Globo
00:15 - Conversa Com Bial
00:50 - Cara e Coragem (R)
01:30 - Comédia na Madrugada II
02:20 - Comédia na Madrugada I