



Cena Política



Igor Maciel

Clima de "vitória certa" de Lula afeta até a atuação da imprensa

Página 2

JC Negócios



Fernando Castilho

Caminhoneiro autônomo que vai receber auxílio é cada vez mais escasso

Página 10

Social 1



Mirella Martins

Zeferino Ferreira da Costa inaugura Instituto Pernambuco Porto

Página 18

Brasileiro cada vez mais endividado e inadimplente

Com o ciclo de alta de juros, há uma tendência gradual de alta da inadimplência das famílias em relação ao sistema financeiro após um longo período de estabilidade em níveis historicamente baixos.

Página 11



GUGA MATOS/JC IMAGEM

A árdua tarefa de recomeçar a vida

Dois meses depois da tragédia das chuvas na RMR, afetados sofrem ainda sem moradia digna e sem auxílio.

Página 8

Carta de juristas contra ameaças bolsonaristas

Página 5

Ministério da Saúde alerta para hepatites virais

Página 7



GLEYDSON XAVIER/JC IMAGEM

Alta da leptospirose como resultado das últimas enchentes

Página 9

Cena Política

Pinga-Fogo

IGOR MACIEL
imaciel@sjcc.com.br
Twitter: @jc_pe
Telefone: (81) 3413.6288



Toda certeza é ingênua

Acompanhando entrevista recente de Lula (PT), chamou atenção o tom inicial das perguntas. Quem desembarcasse no Brasil naquele momento acharia que a eleição terminou e que o ex-presidente petista era, na verdade, o presidente eleito. Queriam saber quais ministérios seriam recriados e quem poderia ocupar esses cargos, por exemplo. O tom das perguntas só mudou quando o próprio Lula disse que não podia falar de formação de ministério porque ainda tinha uma eleição pela frente. Muito reclamou nos últimos meses sobre o salto alto dos petistas, dando a vitória como certa no mês de outubro e já fazendo planos para a divisão de cargos. Foi na mesma época em que Sergio Moro (UB) desistiu de ser candidato a presidente e Bolsonaro (PL) voltou a subir. Os petistas tomaram um susto e começou um movimento lembrando que a eleição estava longe de acabar. O problema é que esse clima de "vitória certa" também contamina a imprensa. Fica visível em algumas entrevistas, fica notório em reportagens, e preocupa. O atual governo é ruim, é uma fábrica de caos, mas o grupo bolsonarista tem força, está presente nas eleições e é competitivo ao ponto de isolar figuras como Ciro Gomes (PDT), com longa história política no país. Agir com a certeza de que esse grupo já perdeu, antes de a eleição começar, não é apenas desrespeito, mas também ingenuidade. Nunca é demais lembrar, o jornalismo é um setor que também estava cheio de certezas em 2018.

Danilo Cabral está no ataque agora



Danilo Cabral (PSB) resolveu partir para o ataque contra Marília Arraes (SD). O movimento, do ponto de vista estratégico, é uma antecipação que se tornou necessária devido à situação do socialista nas pesquisas. Os embates com Marília estavam previstos para a fase final da campanha no primeiro turno. A ideia era ir escalando nas pesquisas e ultrapassá-la na reta final, indo ao segundo turno.

A briga é pelos votos da esquerda

Danilo não está conseguindo tirar votos dos outros candidatos. Miguel Coelho (UB) e Raquel Lyra (PSDB) têm demonstrado resistência. O ex-prefeito de Petrolina se mantém entre o terceiro e o quarto lugar. Raquel se segurou em segundo. O voto deles é regional, ligado às gestões que fizeram recentemente e seus eleitores rejeitam fortemente os socialistas. Não é boa fonte pro PSB.

Rejeição ao PSB é um dificultador

Nas pesquisas que mostram alta rejeição a Paulo Câmara (PSB), por exemplo, chegando próximo a 70%, os números são piores em regiões como o Agreste, onde a cobrança de impostos atormenta comerciantes do Polo Têxtil. A alternativa, então, foi investir mais cedo contra o palanque de Marília, aproveitando o impulso da visita de Lula a Pernambuco.



Aproveitar a onda Lula

Não foi por acaso que, de uma hora para outra, Danilo, Teresa Leitão (PT) e Luciana Santos (PCdoB) partiram para a ofensiva.

Identidade à esquerda de Marília

A desconstrução vai ser estruturada na atuação de Marília em Brasília, explorando votos dela contrários ao que defendem Lula e a esquerda.

Bivar

Caso Luciano Bivar (UB) desista mesmo, como chegou a ser divulgado ontem, de disputar a presidência da República para tentar a reeleição, haverá questões difíceis para serem resolvidas na chapa de Miguel Coelho em PE. Como ficam outros candidatos?

Contas

A chapa pode fazer dois ou três deputados federais. Mendonça Filho e Fernando Filho eram os favoritos. Os demais contavam com votos de Bivar para tentar uma terceira cadeira. Com Bivar querendo a reeleição, acaba o espaço vago dos outros. Faltando poucos dias pra convenção.

Política

PROPOSTA Pré-candidata ao governo quer priorizar o setor para reconstruir a economia

Raquel quer o turismo como estratégico

RENATA MONTEIRO
rmonteiro@jc.com.br

Pré-candidata a governadora pelo PSDB, Raquel Lyra se reuniu, ontem, com representantes do trade turístico do Estado para ouvir as demandas do setor e colher colaborações para o seu Programa de Governo. Na ocasião, a ex-prefeita de Caruaru também apresentou propostas para expandir as fronteiras do turismo criativo de Pernambuco.

“O turismo pode reconstruir a economia e gerar a economia do futuro, mas o fomento também passa pelo saneamento básico, pelo acesso à água, infraestrutura adequada e planejamento. Precisamos encarar o turismo de forma estratégica e não como uma atividade secundária. O governo tem de ser parceiro e ajudar a gerar emprego e renda. A lógica do calendário turístico e cultural não deve ser um calendário de eventos”, detalhou Raquel.

O conselheiro da Associação dos Hotéis de Porto de Galinhas, Fred Loyo, participou da reunião e explicou que o setor turístico pernambucano abrange, hoje, 52 atividades econômicas. “Estamos muito motivados pela importância



ESTADO Ex-prefeita de Caruaru também apresentou propostas para expandir as fronteiras do turismo criativo

que Raquel dá ao turismo, que tem uma capacidade de geração de emprego e renda em diversos níveis sociais. É um setor que, infelizmente, não é valorizado em Pernambuco com a falta de planejamento e de estratégias de médio e longo prazos”, frisou.

O presidente estadual do Instituto Teotônio Vilela e coordenador do Plano de Governo de Raquel Lyra, Fernando Holanda, e diversos representantes

do trade turístico também participaram do encontro.

A equipe da pré-candidata a governadora lembra que tanto a população quanto organizações da sociedade civil podem contribuir com o Plano de Governo da tucana, enviando sugestões através de uma plataforma digital criada especificamente para esta finalidade.

Nesta quarta, Raquel também esteve ao lado da pré-can-

didata a vice na sua chapa, Priscila Krause (CID), e do deputado federal Daniel Coelho (CID) durante o evento de uma cooperativa de seguros, realizado no Centro de Convenções.

“Precisamos construir, junto com as pessoas e as empresas. Em Caruaru, eu sempre busquei fomentar as associações porque acredito que o poder público deve ser parceiro dessas organizações”, destacou a ex-gestora.

FRENTE POPULAR

Luciana defende Danilo

MIRELLA ARAÚJO
msaraujo@jc.com.br

Após o pré-candidato a governador de Pernambuco, o deputado federal Danilo Cabral (PSB), acusar a pré-candidata a governadora pelo Solidariedade, Marília Arraes, de plagiar sua proposta sobre a universalização da água, coube a pré-candidata a vice-governadora Luciana Santos (PCdoB) também disparar críticas contra a adversária.

Diferente de Danilo, a presidente nacional do PCdoB evitou citar nomes, mas falou sobre parlamentares que teriam se omitido na votação do substitutivo do projeto do Marco Legal do Saneamento, na Câmara dos Deputados.

Durante ato com apoiadores da pré-candidatura à reeleição do deputado estadual Francimar (PSB), ao saudar o pré-candidato a deputado federal Pedro Campos (PSB), na noite desta terça-feira (26), Luciana pontuou que se Miguel Arraes “foi o homem que levou luz ao campo”, Danilo Cabral “será o governador das águas”.

“E vamos contar com você, Pedro, na Câmara dos Deputados. Você não vai vacilar na hora de decidir e votar coisas



APOIO Vice-governadora disse que Danilo é o postulante mais experiente

importantes, como a gente viu aqui candidatura adversária vacilar numa hora importante, no marco do saneamento básico. Não compareceu à votação”, alfinetou.

Na proposta apresentada por Marília Arraes, a pré-candidata a governadora menciona que o modelo do Todos Pela Água, é semelhante a iniciativa do ex-governador Miguel Arraes, quando implementou um programa para levar luz às regiões rurais do Estado, o Todos pela Luz.

De acordo com a vice, não basta um candidato falar que vai defender abastecimento de água. “Precisa ter tido po-

teve de votar.

No evento, Luciana Santos ainda defendeu a trajetória de Danilo Cabral, afirmando que ele seria o postulante mais experiente e que sempre esteve no mesmo partido, o que também foi lido como indireta a Marília que já foi do PSB, PT e agora está no Solidariedade para a disputa majoritária.

“Por onde passou, deu boas contribuições, desde a secretaria na gestão de João Paulo, na Prefeitura, passando pela secretaria de Eduardo Campos, também foi líder da bancada do PSB no Congresso. É uma liderança política que faz resistência a Bolsonaro, estando na linha de frente. Somos resistência a esse governo que é o pior da história brasileira”, afirmou.

Seção B da 2ª Vara de Execução de Títulos Extrajudiciais da Capital Processo nº 0023312-12.2016.8.17.2001 Exequente Sinergas Grv Do Brasil Ltda. Executado: M & P Comercio De Petroleo Ltda - Epp, Fernando Martins De Albuquerque Rocha, Ricardo Ribeiro Peixoto Digital De Citação - Execução Por Quarta Certa Prazo: 80 (Sessenta) dias O(A) Exm(o) Juiz(a) do Juízo de Direito da Seção B da 2ª Vara de Execução de Títulos Extrajudiciais da Capital, em virtude de Lei, etc. Faz Saber A Executado: Fernando Martins De Albuquerque Rocha, a(o)s qual(is) se encontra(m) em local incerto e não sabido que, neste Juízo de Direito, situado à Av. Desembargador Guerra Bagrejo, S/N, Fórum Rodólio Auréliano, Iha Joana Bezerra, Recife - PE - Cep: 50160-900, tramita A Ação De Execução De Título Extrajudicial (159), Processo Judicial Eletrônico - PJe 0023312-12.2016.8.17.2001, Proposta Por Exequente: Sinergas Grv Do Brasil Ltda. Assim, fica(m) a(o)s executad(o)s Cida(o)s para, no prazo de 03 (três) dias contados do transcurso deste edital, efetuar(em) o pagamento da dívida, no valor de R\$ 234.822,90 (duzentos e trinta e quatro mil, oitocentos e trinta e dois reais e noventa centavos), atualizados em 17/06/2016, sob pena de penhora de tantos bens quantos bastem para garantia da execução (principal, juros, custas e honorários advocatícios), ou, para, no prazo de 15 (quinze) dias também contados do transcurso deste edital, opor(em)-se à execução por meio de Embargos, independentemente de penhora, depósito ou caução. No mesmo prazo dos Embargos à Execução, poderá a(o)s executad(o)s requerer(em) o parcelamento da dívida na forma do art. 916 da Lei nº 13.105, de 16 de março de 2015. Advertência: Em caso de revelia será nomeado curador especial (art. 257, IV, da Lei nº 13.105, de 16 de março de 2015). Observação: O presente processo tramita de forma eletrônica através do sistema PJe, independentemente de cadastro prévio, a parte(s) requerida(s) poderá realizar consulta através do seguinte endereço eletrônico: https://pje.trfpe.jus.br/rg/ConsultaPublica/lisView.seam. A tramitação desta ação deverá ser feita através do referido sistema, sendo necessária a utilização de Certificação Digital. As instituições para cadastramento e uso do sistema podem ser consultadas através do seguinte endereço na internet: http://www.trfpe.jus.br/web/processo-judicial-eletronico/cadastro-de-advogado. E, para que chegue ao conhecimento de todos, partes e terceiros, eu, Diego Moura Da Silva Lopes, o digital e submeti a conferência e assinatura(s). RECIFE, 14 de julho de 2022. K-28e23c17

LEILÃO DETRAN - PE
SEXTA 29/07
A PARTIR DAS 9H

VEÍCULOS DOCUMENTADOS

www.coliseumleiloes.com.br

TELEFONE: 3145-9100 (3145) 98220-7255

LEILÃO EM OFICINA: Pedro Dupras Venâncio - IMPL 479, Adelfino Santos - IMPL 221

NO TRÂNSITO, SOMOS TODOS PEDRETEIS.

Letras localizadas para retirada no pátio na Av. de recuperação, 6000, Quilombo / BR010 Norte 534 13,5

UNIVERSIDADE NÃO TEM *IDADE*

Graduação, Pós-graduação, Mestrado,
Doutorado, MBA, LLM e Extensão.



UNICAP 
50+ PRATA

PARA QUEM *PASSOU DOS 50*
E AINDA QUER MAIS DA VIDA

Coluna do Estadão



MARIANA CARNEIRO

s: colunadoestadao@estadao.com.br
politica.estadao.com.br/blogs/coluna-do-estadao

PEC da Enfermagem se tornou problema

Aprovada por ampla maioria no Congresso, a PEC da enfermagem se tornou um problema para Jair Bolsonaro. O presidente indicou que iria sancionar o texto que estabelece o piso de R\$ 4.750 para a categoria, mas seus aliados agora consideram que o presidente será criticado tanto se sancionar quanto se vetar a PEC. Como não há previsão de fonte de custeio, Bolsonaro será alvo de questionamentos sobre a criação de mais uma despesa sem saber como pagá-la - a exemplo da manutenção do Auxílio Brasil em R\$ 600. Membros do Centrão aconselharam Bolsonaro a vetar o texto, mas o ministro da Saúde, Marcelo Queiroga, insiste na sanção. O prazo para Bolsonaro se decidir termina no dia 4.

Tamanho



SASIN/TIPCHA/PIXABAY

A PEC amplia os gastos do governo federal em cerca de R\$ 16 bilhões por ano - o que equivalente a todo o valor reservado às emendas do orçamento secreto em 2022.

Gosto

Após ignorar a questão das urnas e do STF em discurso na convenção do PP, Ciro Nogueira disse que "esse não é seu tema preferido".

Economia

O ministro da Casa Civil disse ainda que o governo não planeja responder aos manifestos em prol da democracia, como a Carta aos Brasileiros, organizada pela Faculdade de Direito da USP. Bolsonaro chamou a iniciativa de "cartinha". "Nosso manifesto vai ser para reduzir a inflação. Esse é o nosso foco", disse Nogueira à Coluna.

Separado

Com o aval de Aécio Neves, o PSDB em Minas deve anunciar na próxima semana a aliança com o PDT no Estado.

Fechou

O PT reduziu de sete para cinco os Estados onde os palanques de Lula seguem indefinidos. O partido confirmou o apoio a Eduardo Braga (MDB) no Amazonas e manterá a candidatura de Paulo Mourão no Tocantins.

Ameaça

MT, GO, RJ e MS ainda dependem de negociações. No Rio, para pressionar o PSB a obrigar Alessandro Molon desistir da disputa ao Senado, petistas estão espalhando que Lula vai subir no palanque de Marília Arraes (Solidariedade), concorrente de Danilo Cabral (PSB), em Pernambuco.

De mal

Citado por Lula na entrevista ao UOL, o pastor Silas Malafaia negou ter sido bem tratado pelos governos do PT, como disse o petista. "Fui muito bem tratado com uma perseguição da Receita Federal. Até hoje eu respondo (às ações). Isso foi perversidade e maldade em cima da igreja".

Mais 1

Representantes das seis maiores centrais sindicais, como Força e CUT, deliberam nesta quinta sobre a adesão à Carta aos Brasileiros. O texto já recebeu o endosso de acadêmicos e de entidades empresariais, como a Fiesp e a Febraban.

Mais 2

Os representantes das centrais vão se reunir no dia 1º de agosto com o presidente do TSE, o ministro Edson Fachin. "Vamos falar da preocupação dos trabalhadores com a escalada da violência nas eleições", diz Miguel Torres, da Força

Política

ATAQUE Para se reforçar como bolsonarista, pré-candidato dispara contra Danilo e Marília

Anderson eleva o tom das críticas

RENATA MONTEIRO

rmonteiro@jic.com.br

Pré-candidato a governador do presidente Jair Bolsonaro (PL) em Pernambuco, Anderson Ferreira (PL) voltou a elevar o tom contra Marília Arraes (SD) e Danilo Cabral (PSB), ontem. Em comunicado enviado à imprensa, o ex-prefeito de Jaboatão dos Guararapes criticou a redução do debate político local à disputa de apoios nacionais e disse que a população precisa avaliar os nomes postos no pleito e escolher aquele que tivesse capacidade de liderar um time para "reerguer" o Estado.

"As discussões que vi até agora são pequenas diante da gravidade da situação, meramente políticas e ignoram o campo prático", disparou o liberal, no texto.

Na visão de Anderson, o próximo governador de Pernambuco precisa ter, além de experiência administrativa, maturidade e sensibilidade para lidar com os gargalos que enfrentar no caminho a partir de 2023.

"Caso contrário o estado não sairá da situação na qual se encontra. Falar em esperança é fácil, difícil é conseguir resgatar esse sentimento não por meio de palavras, mas por ações concretas", observou.

Afirmando que tem tem viajado por todo o Estado com a caravana Simbora Mudar Pernambuco, o ex-gestor disse que não enxerga entre as candidaturas postas até o mo-



BRUNO CAMPOS/JC IMAGEM

NOTA Ex-prefeito de Jaboatão criticou a redução do debate político local à disputa de apoios nacionais

Pré-candidato quer que debates saiam do âmbito político para o prático

mento nenhum nome com a experiência necessária para tocar a chefia do Executivo estadual. "É como se isso fosse apenas um circo eleitoral. Nós temos mais vez a oportunidade de realizar um debate elevado, colocando em perspectiva o que verdadeiramente importa. Vamos mostrar a nossa experiência, mas, sobretudo, a nossa capacidade de governar em meio às adversidades. E espero que o povo de Pernambuco saiba definir os rumos do nosso fu-

turo", frisou Anderson, no comunicado.

O pré-candidato ainda alfinetou: "mais uma vez, a família Arraes tenta dividir a população, brigando por migalhas deixadas pelo ex-presidente Lula (PT), quando o momento pede por união". "Pernambuco não pode mais ficar à mercê de disputas pessoais e familiares. Chegou a hora de dizer não ao PSB, não ao PT, não a Danilo e não à Marília. Pernambuco é maior que isso", completou.

PODERES

Miguel defende parcerias

RENATA MONTEIRO

rmonteiro@jic.com.br

Em uma pausa nas negociações em torno do nome que ocupará a vaga para o Senado na chapa que está encabeçando para o Governo de Pernambuco, Miguel Coelho (UB) se reuniu nesta quarta-feira (27) com o desembargador Luiz Carlos Figueirêdo, presidente do Tribunal de Justiça do Estado de Pernambuco (TJPE). Também participou do encontro a pré-candidata a vice-governadora do ex-prefeito de Petrolina, a deputada estadual Alessandra Vieira (UB).

Na visita ao magistrado, Miguel tratou sobre parcerias entre o Executivo estadual e a Justiça para melhorar o atendimento ao cidadão e ressaltou o compromisso já assumido em investir na primeira infância. Figueirêdo, por sua vez, declarou que também defende a pauta como fator essencial para o desenvolvimento social do Estado.

"O Tribunal de Justiça é um órgão essencial para a sociedade. Viemos aqui para falar do nosso compromisso de ter laços fortes entre os poderes e de estabelecer parcerias que beneficiem a população pernambucana não apenas no que diz respeito aos serviços judiciários, mas pautas de interesse como a edu-



PIPO FONTES/DIVULGAÇÃO

REUNIÃO Em encontro com o presidente do TJPE, pré-candidato destacou o compromisso com a primeira infância

cação, a primeira infância e segurança pública. Agradeço o presidente por nos receber e deixei claro que em nosso governo teremos sempre uma relação de respeito, harmonia e parceria", destacou o pré-candidato, após o encontro.

Luiz Carlos Figueirêdo, inclusive, assume nesta quarta o comando do Governo do Estado até o próximo domingo (31), pois o governador Paulo Câmara (PSB) estará em Lisboa com a esposa, Ana Luíza Câmara, no período. Como vão disputar as eleições deste ano, a vice-governadora Lu-

ciana Santos (PCdoB) e o presidente da Assembleia Legislativa de Pernambuco (Alepe), Eriberto Medeiros (PSB), não podem ocupar o cargo.

Entre a quarta e o domingo, Luciana estará em Montevideu, no Uruguai, para participar de atividades desenvolvidas no âmbito do Plano de Apoio Básico à Cidadania, atendendo a convite da Intendência da capital. De acordo com a equipe de comunicação da vice-governadora, "o plano surgiu como resposta à crise sanitária e social gerada pela pandemia de Covid-19 e envolve políticas públicas

de saúde, alimentação, moradia, emprego e, especialmente, atenção a mulheres vítimas de violência. Neste ano, se somam às políticas de inclusão social a promoção de cultura e esporte como vetores estratégicos do plano de desenvolvimento local".

E nota, Eriberto Medeiros disse que "se licenciou da presidência da Assembleia Legislativa de Pernambuco e viaja para fora do país por cinco dias, cumprindo o que determina a legislação pertinente". O deputado não especificou o destino para onde está se deslocando.

Cláudio Humberto



CLÁUDIO HUMBERTO
claudiohumberto@odianet.com.br
Twitter: @colunaCH

Planalto teme que TSE negue registro a Bolsonaro

Declarações políticas de ministros do Tribunal Superior Eleitoral (TSE) hostis a Jair Bolsonaro, até em reação a críticas do presidente, fizeram prosperar entre assessores de primeira linha, no Planalto, o temor de que a Corte negue registro a sua candidatura à reeleição. Não basta ter o nome aprovado na convenção, é preciso requerer e o TSE conceder o registro da candidatura, mas o clima de briga política, alimentado tanto pelo presidente quanto pelos ministros, fortalece essa possibilidade. Se no TSE há vezes ponderadas, contrárias a um ambiente de conflito de consequências imprevisíveis, há também "xiitas" simpáticos ao PT. O pretexto para negar o registro, impedindo a candidatura, pode ser inspirado em qualquer dos mais de 200 processos contra Bolsonaro. A possibilidade também é percebida nos meios jurídicos, mas o temor maior é quanto à reação da imensa legião de admiradores do presidente. Ministro aposentado do STF, com passagem pela Justiça Eleitoral, aposta que o TSE pode mesmo negar registro à candidatura Bolsonaro.

Nova chefia



FÁTIMA MEIRA / ESTADÃO CONTEÚDO

A posse de José Roberto Savoia na chefia da Superintendência Nacional de Previdência Complementar (Previc) pode ser tardia, mas desalojou a turma que mandava e desmandava no órgão responsável por regular e fiscalizar os bilhões dos fundos de pensão. Com Savoia, a expectativa é que chegue ao fim uma era de traições e perseguições de uma aliança de políticos de má reputação do MDB e PT pelo controle da Previc. Indicado pelo petista sempre suspeito Carlos Gabas, o ex-diretor de Fiscalização da Previc, Sérgio Taniguchi, ficou no cargo de 2011 a 2019. O ministro da Economia, Paulo Guedes, tem sido cobrado internamente, no governo, pela demora em remover a "herança maldita" na Previc. A posse na Previc, no início de julho, só ocorreu quando os mesmos tipos já articulavam para voltar à farra, em eventual governo Lula.

Fake autorizado

A formalização do apoio do PP à reeleição de Jair Bolsonaro, nesta quarta (27), desfaz a velha fake news que dava como certa a "traição" do Centrão ao atual presidente.

Barraco

Além de registrar BO por agressão contra a deputada Paula Belmonte (Cidadania) e o marido, Luís Felipe Belmonte, a presidente do PSDB Mulher, Andreia Zemuner, irá processar o casal por dano moral. Paula armou barraco após perder a disputa pela candidatura ao governo do DF.

Campanha

Bolsonaro já foi confirmado em convenção do PL e a campanha está prestes a começar, mas os candidatos nos Estados ainda não fazem a menor ideia de como será a estratégia, a identidade visual, nada.

Frase



"Fizemos a maior distribuição de renda do mundo"
Deputado Arthur Lira (AL), na convenção do PP, sobre os auxílios durante a pandemia

Política

DEMOCRACIA Texto reúne juristas e teve também adesão de banqueiros e empresários

Carta tem mais de 100 mil assinaturas

Agência Estado

Às vésperas do início do período eleitoral, a reação a ataques ao sistema de votação avança com a adesão de entidades representativas de setores econômicos e a participação da sociedade civil. Ontem, a Federação Brasileira de Bancos (Febraban) decidiu assinar um manifesto em defesa da democracia em elaboração pela Federação das Indústrias do Estado de São Paulo (Fiesp). Em 24 horas, outro documento - a "Carta às Brasileiras e aos Brasileiros" -, da Faculdade de Direito da Universidade de São Paulo, ganhou 100 mil signatários.

Ontem, o site da Faculdade de Direito registrou 11 mil acessos por hora, um recorde. A carta foi lançada com 3 mil assinaturas. Um dos novos signatários foi o ex-presidente STF Joaquim Barbosa - nove ex-ministros já haviam assinado o texto que pretende repetir, simbolicamente, a leitura da "Carta aos Brasileiros" pelo professor Goffredo da Silva Telles, em 1977, durante a ditadura militar.

Na virada da noite de anteontem para ontem, a adesão já chegava a 30 mil. No manifesto disponível ao público em geral estão nomes Roberto Setubal, Candido Bracher e Pedro Moreira Salles (Itaú Unibanco), Pedro Passos e Guilherme Leal (Natura), Walter



ANTONIO AUGUSTO/ASCOM/TSE

USP Carta às Brasileiras e aos Brasileiros defende que no Brasil atual não há mais espaço para retrocessos

Schalka (Suzano) e Horácio Lafer Piva (Klabin).

Schalka disse que nunca viu uma mobilização como a atual no meio empresarial. Também signatário, Piva disse que a democracia é "uma fênix que renasce exatamente por ser o único sistema político que tem no seu cerne a liberdade".

No mesmo dia dos atos na unidade da USP, quando serão comemorados 195 anos de fundação da faculdade, Bolsonaro terá jantar na capital paulista com empresários do Esfera Brasil, que é coordenado pelo empresário João Camargo. O grupo tem liderado encontros de empresários

com políticos de diferentes partidos. Entre os nomes que costumam ser convidados para as reuniões com políticos estão Abílio Diniz (Península Participações) e Flávio Rocha (Riachuelo). Nenhum dos três consta da lista de signatários do manifesto contra os ataques à democracia até o momento.

Para Bolsonaro, a carta da USP é um "manifesto político". "Vivemos em um país democrático, defendemos a democracia, não precisamos de nenhuma cartinha para dizer que defendemos a democracia. Dizer que queremos cumprir e respeitar a Constituição, não precisamos então

de apoio ou sinalização de quem quer que seja", afirmou o chefe do Executivo na convenção do PP.

FIESP

O manifesto da Fiesp que ganhou o apoio da Febraban terá a assinatura ainda de entidades da sociedade civil, como a Comissão Arns e o Geledés. Há a expectativa de que a Associação Brasileira de Infraestrutura e Indústria de Base (Abdib) também endosse o texto, assim como parte do agronegócio. Com o apoio aos tribunais, a ideia é se antecipar aos atos de apoiadores do presidente, previstas para o 7 de Setembro.

CONVENÇÃO

Tebet é confirmada candidata do MDB

Agência Estado

Depois de embates internos, a senadora Simone Tebet (MS) foi escolhida ontem pelo MDB como candidata à Presidência da República. Oficializada candidata, ela reforçou as críticas à polarização eleitoral. A senadora conseguiu apoio majoritário dos diretórios, tendo seu nome aprovado por ampla maioria dos votos de delegados: 262 a favor e 9 contra.

Apesar do placar, setores da legenda se dividem entre o apoio ao petista Luiz Inácio Lula da Silva e o presidente Jair Bolsonaro (PL). Uma parte significativa dos delegados (97 ao todo, que representam 149 votos) não votou.

O maior partido do País - com mais de 2 milhões de filiados - optou por uma convenção virtual. O encontro foi marcado por uma plateia que elogiava a coragem da candidata, mas acabava expondo a desconfiança no potencial da candidatura.

Apoiada pelo PSDB e pelo Cidadania, Tebet ainda não tem vice definido. O nome seria o do senador tucano Tasso Jereissati (CE), mas ele desistiu na véspera. Sua participação na convenção foi por meio de um áudio enviado. As conversas entre Tasso e Simone Tebet prosseguem, mas o acordo entre MDB e PSDB depende de acertos regionais.

Da sede da legenda em Brasília, o presidente do partido, Baleia Rossi comandou os trabalhos numa sala apertada em que estavam alguns líderes da legenda. Foram 6 horas de transmissão - parte delas com audiência no YouTube de cerca de 300 pessoas, com correligionários fa-



LUIS CERVINI/MDR NACIONAL

DISCURSO Senadora disse que alicerces democráticos estão abalados

lando de casa, de dentro do carro ou na rua pelo celular. Até o fim do dia o vídeo tinha mais de 5 mil visualizações. Líderes do partido se revezaram em discursos pró-Tebet.

DISCURSO

Embora estivesse em Brasília, a própria senadora discursou na convenção remotamente de seu apartamento na capital federal. Ela compareceu à sede do MDB na parte da tarde para o anúncio da confirmação de seu nome como candidata.

"Infelizmente, o Brasil vive um dos momentos mais sensíveis. Nossos alicerces democráticos estão abalados pela fome, pela miséria, pela desigualdade social, pelo desemprego, mas estão abalados principalmente por essa polarização ideológica, esse discurso de ódio, do 'nós contra eles', que está levando ao abismo", declarou Tebet, discursou a candidata do MDB à Presidência.

Antes da confirmação do no-

me da senadora, uma ala do MDB que prefere apoiar Lula pressionou pela sua desistência e tentou adiar a convenção. O senador Renan Calheiros (AL), que estimulou uma ação judicial para adiar a convenção, não compareceu à convenção. Sobre tudo na região Sul do País, líderes do MDB estão alinhados com Bolsonaro.

O ex-presidente Michel Temer participou da convenção por videoconferência. Ele defendeu a reforma trabalhista aprovada em 2017 durante seu governo, e pregou "pacificação nacional" e "tranquilidade institucional".

"Nós precisamos ter coragem para defender as teses daquilo que fizemos no governo", declarou o emedebista. "Tenho absoluta certeza de que, mesmo os que radicalizam posições, de alguma maneira se sentem confortáveis quando verificam uma candidatura que prega a tranquilização, não só institucional, mas a harmonia entre todos os brasileiros", disse.

Vice-presidente da legenda, o senador Confúcio Moura (RO) chamou Simone de "mulher valorosa", admitiu que a candidata aceitou uma "missão árdua", mas prometeu colar cartazes em sua cidade com o nome da senadora. Baleia Rossi agradeceu o entusiasmo de Confúcio com a candidatura própria do MDB.

HISTÓRICO

É a quarta vez que o MDB concorre em uma eleição presidencial. Antes de Simone Tebet, a legenda já havia concorrido com Ulysses Guimarães em 1989, com Orestes Quércia em 1994 e com Henrique Meirelles (hoje no União Brasil) em 2018.

A senadora é filha do ex-presidente do Senado Ramez Tebet (MDB-MS) e começou a carreira política como deputada estadual. Também já foi prefeita de Três Lagoas (MS) e vice-governadora do Mato Grosso do Sul. Em 2019, foi a primeira mulher a comandar a Comissão de Constituição e Justiça (CCJ) do Senado, colegiado mais importante da Casa. Concorreu à presidência do Senado em fevereiro de 2021, mas perdeu para Rodrigo Pacheco (PSD-MG).

Durante a Comissão Parlamentar de Inquérito (CPI) da Covid no Senado, ela se notabilizou pelo empenho na colaboração do trabalho que ajudou a revelar um esquema de compra de vacinas contra o coronavírus. Simone Tebet aparece com 1% das intenções de voto na pesquisa Datafolha mais recente, empatada dentro da margem de erro com André Janones (Avante), que tem 2%, e atrás de Ciro Gomes (PDT), com 8%, Bolsonaro, com 28%, e Lula, com 47%.

Política

CORRIDA ELEITORAL Antonio Lavareda apontou que queda do índice pode impulsionar candidatura do presidente Jair Bolsonaro

Combate à inflação no foco

CÁSSIO OLIVEIRA
coliveira@jc.com.br

correlação de forças para sua candidatura.”

O combate à inflação deve ser uma das maiores prioridades do presidente Jair Bolsonaro (PL) caso queira ganhar impulso para se reeleger nas eleições 2022. O tema pode ser ainda mais importante que a concessão de auxílios. A análise foi feita pelo cientista político Antonio Lavareda, durante o programa Corrida Eleitoral, da Rádio Jornal.

De acordo com o especialista, o eleitorado mais carente, que precisa de fato de um auxílio, pensará na continuidade desse programa. “Voto tem a ver com futuro. A pessoa vota como investimento para melhorar a vida da família, dos seus, a vida da coletividade. Então, essa pessoa quer que o Auxílio Brasil continue. Bolsonaro já insinuou que pretende manter o valor de R\$ 600, embora setores do governo tenham dito que voltará a R\$ 400. Por outro lado, Lula também defende auxílio em padrão novo. O que isso contribui para que o eleitor mude sua intenção de voto? Não ocorrerá. Então, Bolsonaro precisa focar em outros aspectos das políticas públicas, entre eles o combate à inflação que é o fator de desgaste erosivo da sua popularidade já há um ano para ter uma melhor

PESQUISAS

Lavareda ainda destacou que pouco mudou no cenário eleitoral desde o final do ano passado, a não ser pelo crescimento de Bolsonaro nas pesquisas. “Lula é o líder das pesquisas e, de novembro para cá, tem oscilado entre 45% e 42%. Jair Bolsonaro tem crescido sim. Cresceu cerca de oito pontos por conta do eleitorado que se destinava a Sergio Moro. Moro tinha entre 8% e 10% e esse eleitorado se incorpora ao presidente.”

O cientista político é presidente do Conselho Científico do Ipespe, e citou levantamento do instituto divulgado nesta semana que aponta o ex-presidente Luiz Inácio Lula da Silva (PT) à frente no 1º turno da corrida presidencial, com 44% das intenções de voto na pesquisa estimulada — quando é apresentada uma lista de pré-candidatos. O presidente Jair Bolsonaro é o segundo, com 35%. A diferença para Lula é de nove pontos percentuais. O resultado é de um cenário testado com 12 nomes.

Nessa sondagem, o Ipespe entrou em contato por telefone com 2.000 entrevistados, de 16 anos ou mais, entre os dias 20 de 22 de julho. O nível de confiança é de 95,5%, e o custo foi de R\$ 84.000. A pesquisa foi re-



DESGASTE Para o cientista político, a inflação é erosiva para a popularidade do presidente, por isso, o índice merece atenção na reta final da campanha

gistrada no TSE sob o número BR-08220/2022.

LULA

Sobre o ex-presidente Lula, Lavareda disse que o petista tem vantagem no eleitorado que baseia o voto numa lembrança de como foram governos anteriores.

“Há na ciência política o vo-

to prospectivo retrospectivo. Isso significa que o eleitor com dificuldade para entender programas de candidatos, e essa dificuldade se dá também pela falta de credibilidade, ele imagina que o governo será parecido com o que o personagem fez no passado. Nesse confronto, das avaliações de governo, o saldo é francamente favorá-

vel a Lula. O Ipespe avaliou em março como foram os governos de Lula na visão dos entrevistados e o percentual de ótimo e bom foi de 58%. No momento, Bolsonaro fica entre 32% e 34% de ótimo e bom. Essa diferença se espelha no cenário de segundo turno da eleição, onde Lula aparece com 53% e Bolsonaro com 36%.”

Durante o programa Corrida Eleitoral, Lavareda ainda destacou que a campanha de rádio e TV ainda se faz importante e pode influenciar o rumo da eleição. A partir de 26 de agosto até 29 de setembro de 2022, será veiculada a propaganda eleitoral gratuita no rádio e na televisão relativa ao primeiro turno.

BOLSA FAMÍLIA

Lula promete manter R\$ 600

Agência Estado

O ex-presidente Luiz Inácio Lula da Silva (PT) disse, ontem, que, se for eleito, pretende renomear o Auxílio Brasil, para voltar a se chamar Bolsa Família, e reafirmou que manteria o valor do benefício em R\$ 600, o mesmo fixado neste ano pelo governo de Jair Bolsonaro (PL), que busca a reeleição. O petista declarou, porém, que o valor não poderia ser o mesmo para todas as famílias. “Obviamente, você tem que levar em conta o número de pessoas por família. Não tem que ser igual para todo mundo”, disse ele em entrevista ao site UOL.

Bolsonaro tem prometido manter o valor do programa em R\$ 600 no ano que vem - o que causaria impacto de mais de R\$ 50 bilhões nos cofres públicos e reduziria o es-

paço para outras despesas, como investimentos e custeio da máquina pública, segundo técnicos ouvidos pelo Estadão.

Na entrevista, Lula afirmou que o Brasil “não precisa” de teto de gastos, mas somente de “credibilidade”. “Eu não preciso de lei de teto de gastos. Quando você faz uma lei de teto de gastos é porque você é irresponsável, porque você não confia em você, não confia no seu taco.” O petista já disse outras vezes que pretende revogar a regra e revisar outras medidas econômicas, como a reforma trabalhista.

PETROBRAS

O ex-presidente também defendeu mudar a política de preços da Petrobras, que hoje opera no modelo PPI (preço de paridade de importação), implementado pelo governo de Michel Temer (MDB) após

o impeachment de Dilma Rousseff (PT). “Essa história de PPI é para agradar aos acionistas, em detrimento dos 230 milhões de brasileiros.” A estatal, porém, tem como maior acionista a União.

Para Lula, Bolsonaro “não teve coragem” de tomar medidas para reduzir o preço do combustível que sai das refinarias. Ele disse ainda que o Brasil teria condições de ser “autossuficiente” na produção de derivados do petróleo.

Em um eventual novo mandato, o petista afirmou adotaria a política de correção do salário mínimo pela inflação. “Aumentamos o salário mínimo em 74% no meu governo e não houve aumento da inflação. Vamos continuar do mesmo jeito. A inflação será reposta para o salário mínimo, todo trabalhador terá direito a reposições inflacionárias.”



BOMBA FISCAL Petista declarou, porém, que o valor não poderia ser o mesmo para todas as famílias



PREFEITURA MUNICIPAL DE ÁGUAS BELAS COMISSÃO PERMANENTE DE LICITAÇÃO - CPL

AVISO DE LICITAÇÃO

PROCESSO Nº 064/2022. MODALIDADE Nº PREGÃO ELETRÔNICO 012/2022. OBJETO NAT.: PRESTAÇÃO DE SERVIÇOS. OBJETO: **CONTRATAÇÃO DE SERVIÇOS PARA GESTÃO DA FROTA DE VEÍCULOS AUTOMOTORES DO MUNICÍPIO DE ÁGUAS BELAS/PE, COM OPERAÇÃO DE SISTEMA INFORMATIZADO, VIA INTERNET, ATRAVÉS DE REDE DE ESTABELECIMENTOS CREDENCIADOS PARA ABASTECIMENTO DE COMBUSTÍVEIS, CONFORME NORMAS, ESPECIFICAÇÕES E QUANTIDADES CONSTANTES NO TERMO DE REFERÊNCIA. VALOR ESTIMADO: R\$ 923.642,50 (NOVECIENTOS E VINTE E TRÊS MIL SEISCENTOS E QUARENTA E DOIS REAIS E CINQUENTA CENTAVOS). INÍCIO DE ACOLHIMENTO DE PROPOSTAS: 01/08/2022 às 10:00 horas. LIMITE PARA ACOLHIMENTO DAS PROPOSTAS: 12/08/2022 às 10:00 horas. ABERTURA DAS PROPOSTAS: 12/08/2022 às 10:00 horas. INÍCIO DA FASE DE DISPUTA DE PREÇOS: 15/08/2022 às 10:00 horas, que será feito no chat do sistema eletrônico utilizado, através do portal de compras públicas (<https://www.licitacaoaguasbelas-pe.com.br/>), informações na Comissão Permanente de Licitação na Sede da Prefeitura Municipal de Águas Belas - Situada à Praça Nossa Senhora da Conceição, s/n - Centro - Águas Belas - PE ou no e-mail: aguaslicita@gmail.com. FONTE DE RECURSOS: PRÓPRIOS.**

Águas Belas-PE, 27 de julho de 2022
Olegário Avelino Pereira Neto
Pregoeiro Municipal



PREFEITURA MUNICIPAL DE ÁGUAS BELAS COMISSÃO PERMANENTE DE LICITAÇÃO - CPL

AVISO DE LICITAÇÃO

PROCESSO Nº 063/2022. MODALIDADE Nº PREGÃO ELETRÔNICO 011/2022. OBJETO NAT.: COMPRAS. OBJETO: **REGISTRO DE PREÇOS PARA FUTURA E EVENTUAL AQUISIÇÃO DE MATERIAL DE HIGIENE E LIMPEZA PARA DIVERSAS SECRETARIAS. VALOR ESTIMADO: R\$ 1.503,10 (UM MIL QUINHENTOS E TRÊS REAIS E DEZ CENTAVOS). INÍCIO DE ACOLHIMENTO DE PROPOSTAS: 29/07/2022 às 10:00 horas. LIMITE PARA O ACOLHIMENTO DAS PROPOSTAS: 11/08/2022 às 10:00 horas. ABERTURA DAS PROPOSTAS: 11/08/2022 às 10:00 horas. INÍCIO DA FASE DE DISPUTA DE PREÇOS: 11/08/2022 às 10:01 horas, que será feito no chat do sistema eletrônico utilizado, através do portal de compras públicas (<https://www.licitacaoaguasbelas-pe.com.br/>), informações na Comissão Permanente de Licitação na Sede da Prefeitura Municipal de Águas Belas - Situada à Praça Nossa Senhora da Conceição, s/n - Centro - Águas Belas - PE ou no e-mail: aguaslicita@gmail.com. FONTE DE RECURSOS: PRÓPRIOS.**

Águas Belas, 27 de julho de 2022
OLEGÁRIO AVELINO PEREIRA NETO
Pregoeiro Municipal

DOENÇA Regiões Norte e Nordeste, juntas, representam 55,4% de todos os casos de hepatite A. Ministério da Saúde lançou campanha

Alerta para hepatites virais

Agência Brasil

O Ministério da Saúde lançou, ontem, a campanha de enfrentamento às hepatites virais. No evento, o ministro Marcelo Queiroga e o secretário de Vigilância em Saúde, Arnaldo Medeiros, alertaram sobre a importância de a população buscar diagnóstico e destacaram ações de pasta para combater as hepatites A, B e C e reduzir sua incidência no Brasil.

“A questão das hepatites é um problema de saúde pública. No passado, hepatites eram a principal causa de transplantes hepáticos. Hoje, em função das políticas públicas, passou a ser a esteato-hepatite crônica, já que temos maneiras efetivas de diagnosticar precocemente, de tratar com antivirais, de [aplicar] vacinas, de utilizar a força das políticas públicas para reduzir esse importante problema”, disse Queiroga.

O Sistema Único de Saúde (SUS) oferece cuidado integral a todos os pacientes com hepatites virais, da prevenção ao diagnóstico e ao tratamento.

A melhor forma de prevenção contra as hepatites A e B são as vacinas disponibilizadas gratuitamente conforme o calendário vacinal. As hepatites B, C e D têm tratamento ofertado pelo SUS.

Os medicamentos disponibilizados pela rede de saúde pública garante a cura para até 95% dos pacientes de hepatite C, para a qual não há vacina disponível.

Entre as ações do SUS para combater as hepatites virais, está a dispensa do exame de genotipagem para tratamento da hepatite C. Para o tratamento da hepatite B, foi acrescentada uma alternativa terapêutica, com a oferta de comprimidos de tenofovir alafenamida.

Além disso, o poder público promoveu ações em conjunto com a sociedade civil. Foram selecionadas dez organizações das cinco regiões do Brasil para ações de enfrentamento. Nesse contexto, foram testadas mais de 12 mil pessoas e realizadas milhares de atividades nas comunidades.

As regiões Norte e Nordeste, juntas, representam 55,4% de todos os casos de hepatite A notificados entre 2000 e 2021. Houve, no entanto, redução de 95,6% na taxa de incidência da hepatite A no Brasil. Em 2021, foram registrados 0,2 casos por 100 mil habitantes.

Segundo o ministério, as taxas de transmissão de hepatite B também têm caído em todo o país. Em pouco mais da metade dos casos, a transmissão ocorreu em relações sexuais.

No caso da hepatite C, quase 40% das transmissões ocorrem por relação sexual; o uso de drogas representa pouco mais de 20% das transmissões.

A hepatite D é a que tem menor número de casos. A Região Norte concentra a maioria deles.

Doença Hepatites virais são infecções que atingem o fígado, causando alterações leves, moderadas ou graves. Na maioria das vezes, são infecções silenciosas, ou seja, não apresentam sintomas.

Entretanto, quando presentes, elas podem se manifestar como: cansaço, febre, mal-estar, tontura, enjoo, vômitos, dor abdominal, pele e olhos amarelados, urina escura e fezes claras.

TRANSMISSÃO

A transmissão das hepatites se faz por via sexual e pela transmissão da mãe para o filho, no caso do tipo B; e pelo compartilhamento de material perfuro/cortante, que tenha sido contaminado com sangue do indivíduo com o vírus, para a C.

Há 40 anos, as medidas de precaução não eram conhecidas, entre as quais, não compartilhar tesourinhas e alicates em salões, sem higienização adequada; e não usar seringas e agulhas não descartáveis.



PREVENÇÃO Ministro Marcelo Queiroga reforçou importância do diagnóstico precoce e do tratamento

PREFEITURA MUNICIPAL DE AGRESTINA AVISO DE LICITAÇÃO

PROCESSO LICITATÓRIO N° 053/2022, modalidade TOMADA DE PREÇO N° 007/2022 PMA – OBJETO NAT.: Serviços, OBJETO DISCRICÃO: **Contratação de empresa especializada para prestação de serviço da execução do Programa de Formação Continuada para os Profissionais de Educação da Rede Municipal de Ensino de Agrestina/PE.** Valor: **581.973,55**. Data e hora de abertura: 31/08/2022 às 08:30 na sala da CPL, no endereço sito à Rua Marechal Rondon, 100, Centro, Agrestina-PE (CEP 55.495-000). Edital e seus anexos podem ser obtidos diretamente no portal da transparência do município no site: www.agrestina.pe.gov.br, demais informações devem ser solicitadas pelo e-mail cpl@agrestina.pe.gov.br ou na sala da CPL, sito à Rua Marechal Rondon, 100, Centro, Agrestina/PE (CEP 55.495-000).

Agrestina-PE, 27 de julho de 2022.
José Maione Silva Lemos
Presidente da CPL



PREFEITURA DE SURUBIM COMISSÃO PERMANENTE DE LICITAÇÃO - CPL

AVISO DE LICITAÇÃO PROCESSO ADMINISTRATIVO N° 048/2022 CONCORRÊNCIA PÚBLICA N° 001/2022

A **PREFEITURA DE SURUBIM/PE**, comunica a abertura do **Processo Administrativo N° 048/2022 - Concorrência Pública N° 001/2022**. OBJETO: **CONTRATAÇÃO DE EMPRESA DE ENGENHARIA PARA OBRAS DE CONSTRUÇÃO DE UMA CRECHE PROINFÂNCIA (TIPO 1) PADRÃO FNDE, NO MUNICÍPIO DE SURUBIM/PE**, de acordo com o Projeto Básico e demais anexos do Edital. Valor Máximo Aceitável: R\$ 3.678.426,88 (três milhões seiscentos e setenta e oito mil quatrocentos e vinte e seis reais e oitenta e oito centavos). **Data da Sessão: 30/08/2022** às 10h00min. Horário de Brasília. O Edital na íntegra está disponível na página eletrônica: www.surubim.pe.gov.br ou via e-mail, mediante solicitação à cpl.surubim.2@outlook.com.

Surubim/PE, 27 de julho de 2022
MARIA REGINA MACIEL DE ARRUDA
Presidente da Comissão Permanente de Licitação

EDITAL DE NOTIFICAÇÃO

A Oficial da 2ª Serventia Registral de Petrolina-PE, Doutora Isabel Cristina Almeida Freitas, faz saber, nos termos do art. 26, §4º, da Lei nº 9.514/97, tendo em vista a frustração de tentativas prévias de notificação pessoal e estando a abaixo citada em local ignorado, incerto ou inacessível, que **FICA NOTIFICADA GEOVANA DA SILVA LOPES**, para purgação da mora de débito decorrente de financiamento imobiliário garantido por alienação fiduciária, registrado na matrícula **9.768**, desta Serventia, referente ao imóvel situado no(a) **RUA DOZE, nº 11, LOTE 17 DA QUADRA C, CASA, LOTEAMENTO CAMINHO DA UNIVERSIDADE, BAIRRO JOÃO DE DEUS, PETROLINA/PE**, referente ao contrato habitacional nº **8.4444.2523682-0**, com notificação registrada nesta serventia sob nº **694**. O valor atualizado do débito encontra-se à disposição do devedor nesta Serventia. Decorridos 15 dias úteis da última publicação deste edital e não pago o débito perante a CAIXA ECONÔMICA FEDERAL - CEF (credor fiduciário) ou perante esta Serventia, o credor fiduciário poderá consolidar a propriedade em seu nome e proceder à imediata execução da dívida através de leilão extrajudicial, nos termos do art. 26, §7º, da Lei nº 9.514/97.

LOCAL PARA PAGAMENTO: CAIXA ECONÔMICA FEDERAL - CEF ou 2ª SERVENTIA REGISTRAL DE PETROLINA, esta situada na Avenida da Integração, nº 500, bairro São José, Petrolina/PE.

O referido é verdade. Dou fé. Publique-se por 3 dias.

Petrolina/PE, 14 de junho de 2022.

Endereço: Avenida da Integração, n.º 500, bairro São José, Petrolina. CEP: 56.302-450.
Telefone: (087) 3866-1678. E-mail: atendimento@2ripetrolina.com.br



**VIOLÊNCIA CONTRA
A MULHER: NÃO SE CALE!
DISQUE 180**

Saiba mais
tjpe.jus.br



**Você não
está sozinha.**

TJPE

#AscomTJPE

Cidades

CHUVAS Dois meses após quedas de barreiras e mortes no Grande Recife, famílias ainda tentam reconstruir as vidas. E muitas cobram auxílio

Luto e dificuldades não passam

KATARINA MORAES

kgonzaga@jc.com.br

Faz dois meses que Anderson Enoque, de 35 anos, dorme no chão de uma garagem aberta e sem portas na comunidade Lagoa Encantada, no bairro da Cohab, Zona Sul do Recife. O sono é interrompido pela entrada de ratos e gatos. Sem gás, cozinha em um fogão a lenha, no meio da calçada. Não tem banheiro, então usa o dos vizinhos. Lá, vive com outros três homens que também tiveram as casas interditadas pelo deslizamento de barreira nas chuvas de 28 de maio deste ano.

O espaço, que já é precário para moradia, precisará ser desocupado até sábado, prazo determinado pelo proprietário do imóvel que o cedeu. "Não sei para onde vou" - contou ele. A parcela de R\$ 300 do auxílio moradia que recebeu da Prefeitura do Recife foi usada para comprar alimentação, já que as doações, que antes chegavam em abundância, cessaram.

Ele ainda aguarda o depósito do Auxílio Municipal Emergencial (AME), de R\$ 2,5 mil. Por isso, junto a outros moradores da Rua Jovem João Santos Neto, realizou três protestos para cobrar pelos pagamentos. Segundo eles, das 25 famílias que tiveram as casas interditadas pela Defesa Civil - entre elas, nove atingidas pela barreira - só cinco receberam o auxílio moradia. Dessas, quatro receberam o AME.

"Acha que a gente iria se expor, gastar dinheiro para comprar material para protestar e correr risco na rua se não precisássemos?", indagou a vendedora Manuela da Conceição, 36. Desde aquele dia, o lar onde ela morava com o marido virou um "campo minado", com perigo por todos os lados.

Hoje, ela vive de novo na casa de familiares, com móveis e eletrodomésticos espalhados pela vizinhança. "A gente perde a privacidade, além de ser uma humilhação. Minhas coisas não estão mais dentro de casa porque podem ser saqueadas, então tivemos que tirar", desabafou.

Apesar de reclamar da demora nos pagamentos, a comunidade sabe que os valores não vão resolver a situação e deixa claro: quer a execução de obras que tornem o local seguro para retornar às casas.

Em 2019, a Câmara Municipal do Recife encaminhou à Autarquia de Manutenção e Limpeza Urbana do Recife (Emlurb) um requerimento pela realização de serviços de contenção de encosta e construção de muro de arrimo com drenagem na mesma rua. O pleito não foi atendido.

Três anos depois, a barreira deslizou na rua e na manhã do dia 28 de maio a manôla a cunhada e os sobrinhos de Anderson. Elizângela da Silva Rocha, de 35 anos, estava junto aos filhos Emily Marques Rocha de Lima, 4, e Kaique Marques Rocha de Lima, 7, e o marido na mesma cama, quando o barro desceu, levando a casa. Somente o homem se salvou.

O outro filho da vítima, Eduardo Silva de Oliveira, 17, dormiu na casa da sogra no dia, em São Lourenço da Mata. Por isso, escapou da tragédia. Ele agora vive sob



SEM RESIDÊNCIA Enquanto tentam se reerguer e aguardam liberação do Auxílio Municipal Emergencial, moradores de Lagoa Encantada, no Recife, vivem em garagem de vizinhos



IMPROVISO Sem casa e sem cozinha, moradores da comunidade usam um fogão a lenha, no meio da rua, para fazer comida diariamente



“ Estamos pagando R\$ 500 de aluguel, que não era um dinheiro que estávamos contando agora. Não tivemos auxílio ainda. Voltei a trabalhar há pouco tempo porque chegaram algumas doações, mas é muito difícil”, conta a confeiteira autônoma Mirtes Carla de Oliveira, que teve a cozinha destruída

os cuidados de um tio, e não teve acompanhamento psicológico apesar da perda. O governo de Pernambuco garantiu que os dependentes das vítimas fatais receberiam uma pensão vitalícia no valor de um salário mínimo; mas nem Eduardo, nem nenhum outro, teve o valor depositado até agora.

Em Olinda, o drama se repete. A Travessa Santos, no Córrego do Abacaxi, ficou marcada o local onde as primeiras mortes por deslizamento de barreira do inverno de 2022 foram registradas no Grande Recife. No dia 25 de maio, o casal Rosimery Silva de Oliveira, 47, e Sérgio Pimentel dos Santos, 53, foi sufocado pela terra.

"O governo disse que iria nos ressarcir, mas até agora não recebemos ajuda de ninguém", afirmou o irmão de Rosimery, Ezequiel Justo da Silva, 53, que teve o quintal atingido e a casa interditada dias após a tragédia.

Entrevistada pelo **JC** em maio, a confeiteira autônoma Mirtes Carla de Oliveira, 34, mostrou que parte da cozinha onde trabalhava tinha sido destruída pela barreira. A partir do dia 28, não sobrou mais nada.

"Estamos pagando R\$ 500 de aluguel, que não era um dinheiro que estávamos contando agora. Não tivemos auxílio ainda. Voltei a trabalhar há pouco tempo porque chegaram algumas doações, mas é muito difícil", contou.

AUXÍLIOS

O imbróglie no pagamento do "auxílio chuva" tem provocado indignação e protestos. No Recife, os municípios que tiveram perdas devem receber R\$ 2,5 mil, que representam os R\$ 1,5 mil advindos do Estado, e outros R\$ 1 mil do poder municipal. Em Jaboatão dos Guararapes e Olinda, os benefícios não são acumulativos - sendo o municipal dado a quem ficou abrigado nos alojamentos da prefeitura, e o estadual a quem teve prejuízo pelos temporais e se enquadra nos critérios do governo de Pernambuco.

A Prefeitura do Recife informou que já contemplou 17.681 mil famílias com o AME. Sobre o caso do Anderson, a gestão disse que os processos para análise dos critérios de concessão do AME deverão acontecer ainda esta semana.

A Prefeitura de Olinda afirmou que mil famílias foram cadastradas no auxílio, em um processo que segue em execução, que 2 mil cadastros foram validados, mas que cerca de 200 famílias receberam os valores.

Já a Prefeitura de Jaboatão informou que "das 380 famílias que passaram pelos abrigos, 363 já receberam o AME".

"No que se refere ao Auxílio Emergencial Pernambuco, 6.090 pagamentos foram validados pelo município, até o momento", disse.

GUGA MATOS/JC IMAGEM

GUGA MATOS/JC IMAGEM

GUGA MATOS/JC IMAGEM

Cidades

INFEÇÃO Secretaria Estadual de Saúde notificou mais de 1 mil casos da doença somente neste ano. Aumento de 74% em relação a 2021

O avanço da leptospirose

CINTHYA LEITE

cleite@jc.com.br

As chuvas fortes, que levaram a enchentes e alagamentos no Grande Recife, fizeram aumentar o número de casos de leptospirose, transmitida pelo contato com a urina de ratos infectados pela bactéria *Leptospira*.

A doença se torna mais frequente porque, quando as inundações acontecem, a urina de ratos existente em esgotos e bueiros mistura-se à água das enxurradas e à lama.

Neste ano, segundo dados do boletim epidemiológico da Secretaria de Saúde de Pernambuco (SES) até 16 de julho, foram notificados 1.006 casos de leptospirose no Estado. Desse total, 186 foram confirmados, 178 descartados e 642 permanecem em investigação.

Esses números já superam 2021. Em comparação com o mesmo período do ano passado, há um aumento de 74% para casos notificados. E considerando todo o ano de 2021, foram notificados 441 casos, sendo 131 casos confirmados.

Ainda no ano passado, foram confirmados 34 mortes no Estado. Em 2022, até o momento, foram notificados oito óbitos: dois confirmados, e os demais permanecem em investigação.

Já no Recife, entre os dias 23 de maio e 7 de julho deste ano, foram notificados 185 casos de leptospirose, dos quais 36 foram confirmados (19,4%). No mesmo período do ano passado, foram notificados 28 casos e confirmados 18 (64,2%). Isso representa um incremento de



ALERTA Especialistas reforçam que é preciso evitar andar por ruas alagadas por causa do perigo do contato com a urina de ratos infectados pela bactéria *Leptospira*

560,7% de casos notificados e de 100% de casos confirmados em 2022.

DOENÇA

A leptospirose é uma doença que pode ser assintomática. Mas, quando as manifestações aparecem, os sintomas geralmente passam pela febre, náuseas, dores de cabeça e no corpo, principalmente nas pantur-

rilhas. Podem aparecer também, calafrios, dor de garganta e fotofobia, que é a sensibilidade à luz.

Diante dos sintomas, a pessoa deve procurar uma unidade de saúde. E quem tiver tido contato recente com lama ou água de enchentes deve informar ao médico.

CUIDADOS

De acordo com a Secretaria

de Saúde do Recife (Sesau), cuidados simples podem evitar a infecção, como lavar bem os alimentos, especialmente as frutas e verduras que serão consumidas cruas, mantê-los guardados em recipientes bem fechados e à prova de roedores, além de conservar as caixas d'água sempre tampadas. As sobras de comida ou ração de animais domésticos devem ser retiradas antes do anoitecer e as vasilhas man-

tidas limpas.

“Se for necessário circular por áreas que foram atingidas pelas chuvas, deve ser evitado o contato com a água suja, seja usando botas de borracha ou até mesmo improvisando, cobrindo os pés e as pernas com sacos plásticos. Além disso, é preciso evitar levar a mão molhada à boca ou aos olhos, evitando que a bactéria penetre por lesões existentes na pele ou nas

mucosas”, explica a chefe da Divisão de Vigilância de Doenças Crônicas Transmissíveis do Recife, Adriana Luna.

Também é primordial lavar a garrafa ou lata de água, refrigerante e outras bebidas antes de ingerir – e evitar tocar com a boca diretamente no recipiente. A água que for beber, caso já não seja tratada, deve ser fervida por um período de 15 minutos.

PARNAMIRIM

Polícia analisa morte no elevador

JULIANNA VALENÇA

jvalenca@jc.com.br

A Polícia Civil instaurou inquérito para investigar a morte da empregada doméstica Sandra Maria da Silva, 53 anos, que caiu no poço do elevador do edifício onde trabalhava, no bairro do Parnamirim, Zona Norte do Recife, na última terça-feira. O caso está sendo tratado como “morte a esclarecer”.

Segundo familiares, a vítima trabalhava em um dos apartamentos do imóvel há 15 anos. O filho de Sandra Maria, o promotor de vendas Wanderley da Silva, disse que buscava a mãe todos os dias após o serviço e estranhou quando ligou para ela no fim da tarde e não conseguiu contatá-la.

Ele contou que, na tentativa de falar com a mãe, telefonou para os padrões de Sandra. Então, o proprietário do imóvel o informou que ela havia descido com algumas sacolas para ajudar a colocar no carro da patroa e que não havia retornado.



LUTO Sandra Maria da Silva morreu, na terça, após cair no poço do elevador do prédio onde trabalhava

A vítima no momento em que, ao tentar retornar para o apartamento dos padrões, entrou no elevador e não percebeu que a cabine não estava no pavimento.

Pouco tempo depois, Wanderley chegou ao prédio e estranhou a movimentação dos

bombeiros na rua. Foi então que ele soube que se tratava da morte da mãe.

“Minha mãe era uma pessoa querida, todo mundo adorava ela. O que eu quero agora é justiça”, afirmou Wanderley da Silva.

Morador do edifício, o médi-

co Gustavo Couto contou que conhecia a vítima de vista. “Extremamente triste, é uma coisa que a gente não tem ideia do que é isso. É lamentar e ser extremamente solidário com a família”, declarou.

O enterro do corpo de Sandra Maria será hoje à tarde no

cemitério de Casa Amarela, na Zona Norte do Recife.

APURAÇÃO

Ainda segundo peritos do Instituto de Criminalística, Sandra Maria teria puxado a porta do elevador social no andar térreo. Sem perceber que a cabine não estava ali, a mulher teria caído para o subsolo, em uma altura de quatro metros.

“Ela foi acessar o elevador do primeiro andar, que é o equivalente ao P, na altura de 4,3 metros. Só que quando abriu a porta, não encontrava-se a cabine, ela caiu em precipitação”, explicou o perito André Amaral.

No boletim de ocorrência registrado pela central de plantões, consta que no momento em que a vítima caiu no poço, moradores do prédio tinham ficado presos dentro do elevador no oitavo andar do edifício. O porteiro teria tentado religar o sistema, mas o equipamento não respondia.

Foi então que o funcioná-

rio acionou o técnico para resgatar os moradores presos no equipamento. O elevador teria permanecido sem funcionar, quando um técnico desceu ao poço para verificar o motivo da falha e encontrou o corpo da vítima.

As investigações foram iniciadas e ficarão a cargo da Delegacia de Casa Amarela.

Norberto Lopes, consultor jurídico do Sindicato da Habitação (SECOVI-PE), esclareceu sobre quem pode ser responsabilizado em casos de morte em elevadores de prédio.

“Precisa se levar em consideração que a manutenção contínua dos elevador faz parte de uma obrigação do síndico. É ele quem contrata empresas especializadas para as manutenções, principalmente as do elevador”, disse Norberto Lopes.

“Há necessidade de saber se existe um contrato vigente de manutenção de elevadores no prédio. A empresa contratada pode ser responsabilizada. A perícia é quem apontará de quem é a responsabilidade”, concluiu o consultor.

Tábua de Marés



HOJE

03h422,1m
10h020,4m

16h072,1m
22h070,5m



AMANHÃ

04h152,2m
10h360,3m

16h392,1m
22h380,5m

JC Negócios

FERNANDO CASTILHO
castilho@jc.com.br
Twitter: jc_negocios
Telefone: (81) 3413.6536

**Caminhoneiro Bolsonaro**

Enquanto o governo Bolsonaro tentava produzir um mecanismo pagando R\$ 1 mil a caminhoneiro autônomo até dezembro, o agronegócio virou o maior cliente da indústria de caminhões depois da greve de 2018 e, a cada safra, passou a comprar caminhões de R\$ 750 mil para as suas frotas próprias, levando grãos e trazendo fertilizantes.

Isso não existia há quatro anos. O transporte da safra era todo terceirizado. Mas a perda de carregamentos e escassez de caminhões fez o setor mudar desde então, com as vendas de soja e milho a crescer e dólares recebidos nas exportações.

Esta semana, a empresa Amaggi finalizou a compra de 440 caminhões Volvo, sendo 400 FH540 6x4 cuja unidade custa R\$ 750 mil. A encomenda é tão grande que a entrega será escalonada. O caso da Amaggi, que pertence ao grupo liderado pelo ex-ministro Blairo Maggi, é especial pelo tamanho da companhia - que produz 1 milhão de toneladas de grãos. Mas não é isolado.

No mês passado, a indústria de caminhões extra pesados matriculou 760 novas unidades, que devem ser usadas na safra que está começando a ser exportada pelos novos portos do Norte.

Essa realidade de caminhões modernos com a mesma tecnologia usada em toda a Europa por fabricantes como Volvo e Scania não tem nada a ver com o caminhoneiro autônomo que cada vez mais estão fora do mercado e vão receber auxílio. Especialmente no agro, pela dificuldade de se manter e ter caminhão comprando combustível no varejo do posto. As empresas compram no atacado.

Varejo oferta TV grande para a Copa

Num ano em que as vendas de TV caíram 19% nos primeiros cinco meses, o varejo de eletroeletrônicos aposta alto em dois eventos de final de ano antes do Natal: Copa do Mundo e a Black Friday. O problema é que a Copa do Catar em novembro fará com que na sexta-feira (25) estejam acontecendo vários jogos, embora o jogo de estreia do Brasil com Sérvia seja na quinta-feira. Mas as promoções vão tentar capturar as duas datas já a partir de outubro.

Quero TV de 65"

Este ano, segundo varejistas, a onda é a TV LCD de 65 polegadas Smart. Para quem está interessado, é importante saber que precisará de uma sala com ao menos quatro metros para instalar na parede, mas o cliente só está interessado por algo acima de 60.

Preços mantidos

Os varejistas vão disparar uma campanha promocional para dizer ao consumidor que os preços de TV no dia 25 de novembro não serão muito abaixo das vendas antes da Copa, já que os descontos estão negociados com a indústria para antes dos jogos.

Arquivo velho

A revelação de que 17.681 pessoas foram beneficiadas pelo auxílio destinado às fortes vítimas das chuvas no Recife, custando de R\$ 44,2 milhões, revela a fragilidade dos arquivos do município sobre a crise social que vive, quando estimava 5.764.

Risqué global

A gigante Coty, uma das principais empresas de beleza do mundo, terá a primeira parceria estratégica no Brasil. Será com a Risqué, marca presente no mercado brasileiro de esmaltes de unhas desde 1958. Agora marca global.

Eu quero casar

De 2 a 15 de agosto tem a Fenewedding Prime, feira de casamentos no Riomar, com 150 expositores. Com o mercado nesse setor aquecido devido ao repesamento na pandemia, a expectativa é de R\$ 3 milhões em negócios.

Energia solar

A geração de energia solar e eólica no Nordeste bateu novo recorde. Em 24/7 foram gerados 12.494 MW. No sábado (23), a geração foi de 4.194 MW, resultado da operação de novos parques que estão entrando em operação na região.

Rio Ave Paiva

A Rio Ave terá novo projeto, vizinho ao Essenza Paiva, residencial à beira-mar construído em parceria com o Grupo Ricardo Brennand. O novo empreendimento, ainda sem nome, terá em torno de 100 unidades com metragens que vão de 100m² a 170m².

PE fora da Lista

Nenhuma startup pernambucana está na lista de 29 empresas pré-selecionadas no 4º edital do Módulo Startups da Petrobras, que vai financiar oito diferentes módulos de inovação e surgiu do interesse da companhia. Apenas a Salletiva, do Ceará, está na lista.

Economia**● Mercado (27/07/22)**

Máquina de Cartões Sicredi Recife.
Soluções para a gestão eficiente do seu fluxo de caixa.

- Sem taxa de adesão.
- Antecipação de recebíveis em até 2 dias.

Sicredi
2101.6161 | @sicredirecife

Dólar Data	Comercial		Paralelo		Turismo	
	Compra	Venda	Compra	Venda	Compra	Venda
21/07	5,4957	5,496	5,610	5,710	5,620	5,699
22/07	5,4978	5,499	5,600	5,700	5,550	5,665
25/07	5,3692	5,370	5,530	5,630	5,480	5,571
26/07	5,3487	5,349	5,480	5,580	5,450	5,533
27/07	5,2504	5,251	5,410	5,510	5,350	5,458

Cotações de outras moedas (valores de compra do Banco Central em R\$)

Coroa sueca	Franco suíço	Libra	Rublo
0,5140	5,4720	6,3810	0,088
Euro	lêne	Peso argentino	Peso mexicano
5,3580	0,0380	0,0400	0,2570

Índices de inflação

MÊS/ANO	INPC IBGE	IPCA IBGE	IGP/DI FGV	IGP/M FGV	INCC/DI FGV
DEZEMBRO/2021	0,73%	0,73%	1,25%	0,87%	0,35%
JANEIRO /2022	0,67%	0,54%	2,01%	1,82%	0,71%
FEVEREIRO /2022	1,00%	1,01%	1,50%	1,83%	0,38%
MARCO /2022	1,71%	1,62%	2,37%	1,74%	0,86%
ABRIL /2022	1,04%	1,06%	0,41%	1,41%	0,90%
MAIO /2022	0,45%	0,47%	0,69%	0,52%	2,28%
JUNHO /2022	0,62%	0,67%	0,62%	0,59%	2,14%
Acumulado no ano	5,61%	5,49%	7,84%	8,16%	7,53%
Acumulado 12 meses	11,92%	11,89%	11,12%	10,70%	11,57%

Aluguel**Mês de reajuste (multiplicar por):**

IGP-M-FGV	MAIO	1,1466	JUNHO	1,1072
IGP-DI-FGV	MAIO	1,1466	JUNHO	1,1056
INPC-IBGE	MAIO	1,1247	JUNHO	1,119
IPC-FIPE	MAIO	1,1216	JUNHO	1,1228
IPCA-IBGE	MAIO	1,1213	JUNHO	1,1173

Nota: Fatores válidos para contratos cujo último reajuste ou acordo ocorreu há um ano

Taxa Selic (ao mês)

Abril	Maio	Junho
0,83%	1,03%	1,02%

Poupança (Aplicação a partir de 4/5/12)

Dia/Mês	Índice	Dia/Mês	Índice
22/07	0,7385	27/07	0,7385
23/07	0,7385	28/07	0,7385
24/07	0,7385	29/07	0,7385
25/07	0,7385	30/07	0,7385
26/07	0,7385	31/07	0,7385

Outros indicadores

Índices	Julho	Agosto
Sal. mínimo (R\$)	1.212,00	1.212,00
TJLP (no ano)	0,58%	0,58%

Crédito no dia 10 de cada mês

(TR + juros de 3% ao ano)

Contribuições para o INSS

Contribuintes Individuais e facultativos	Sal. de Contribuição	Alíquota
Contribuintes Individuais com remuneração auferida pelo exercício de sua percebida atividade por conta própria	Remuneração efetivamente percebida	20%
Contribuintes Individuais com remuneração auferida de uma ou mais empresas	Remuneração efetivamente percebida	11% (retida pelas empresas contratantes)
Facultativos pelo contribuinte	Valor declarado	20%

Limite do Salário de Contribuição - Mínimo: R\$ 1.212,00 / Máximo: R\$ 7.088,50

Salário-família (filho de até 14 anos incompletos)

Até R\$ 1.655,98 R\$ 56,47

Empregado, empregado doméstico e trabalhador avulso

Salário-de-contribuição (R\$)	Alíquota(%)	Salário-de-contribuição (R\$)	Alíquota(%)
até 1.212,00	7,5%	de 2.427,80 até 3.641,69	12,0%
de 1.212,01 até 2.427,79	9,0%	de 3.641,70 até 7.088,50	14,0%

Imposto de renda

Base de cálculo	Alíquota (%)	Parcela a deduzir (R\$)
Até R\$ 1.903,98	Isento	-
De R\$ 1.903,99 até R\$ 2.826,65	7,5%	R\$ 142,80
De R\$ 2.826,66 até R\$ 3.751,05	15,0%	R\$ 354,80
De R\$ 3.751,06 até R\$ 4.664,68	22,5%	R\$ 636,13
Acima de R\$ 4.664,68	27,5%	R\$ 869,36

Deduções: 1) R\$ 189,59 por dependente; 2) R\$ 1.903,98 por aposentados, pensionistas e transferidos para a reserva remunerada a partir do mês que completar 65 anos; 3) Valor das contribuições para a Previdência Social da União, dos Estados, do Distrito Federal e dos municípios; 4) Pensão alimentícia efetivamente paga; 5) Contribuição para entidades de previdência complementar e para o Fapi.

Economia

JUROS Endividamento das pessoas físicas com o sistema financeiro fechou março em 52,7%, oscilando níveis recordes no trimestre

Famílias ficarão mais endividadas

Agência Estado

O chefe do Departamento de Estatísticas do Banco Central, Fernando Rocha, admitiu nessa quarta-feira (27) que, com o ciclo de alta de juros, há uma tendência gradual de alta da inadimplência das famílias após um longo período de estabilidade em níveis historicamente baixos. A taxa de inadimplência nas operações de crédito livre com os bancos passou de 3,4% para 3,5% de março para abril, informou o Banco Central.

Em fevereiro, a taxa era de 3,3%. Para as pessoas físicas, a taxa de inadimplência passou de 4,9% para 5% de um mês para o outro. No caso das empresas, se manteve em 1,7% no período. Em fevereiro, as taxas eram de 4,7% e 1,5%, nessa ordem.

Rocha destacou ainda que o endividamento das famílias oscilou no 1º trimestre nos níveis recordes da série. O endividamento das pessoas físicas com o sistema financeiro fechou março em 52,7%, mesmo percentual de fevereiro. Se forem descontadas as dívidas imobiliárias, o endividamento ficou em 33,2% no terceiro mês do ano, ante 33,1% no mês anterior. Em janeiro, os percentuais eram de 52,8% e 33,2%, respectivamente.

MAIS CRÉDITO

Fernando Rocha avaliou, porém, que a aceleração das concessões de crédito para famílias é saudável, pois se concentra principalmente em modalidades de empréstimos consignados e no cartão de crédito à vista. “São modalidades com risco menor de crédito”, destacou. Em abril ante março, houve alta de 1,1% no estoque de crédito para pessoas físicas. Em 12 meses até abril, a alta para famílias é de 21,9% - a maior desde junho de 2011.

“O aumento é expressivo, com taxa de crescimento em 12 meses que é a maior em uma década. Mas não se pode analisar de forma isolada

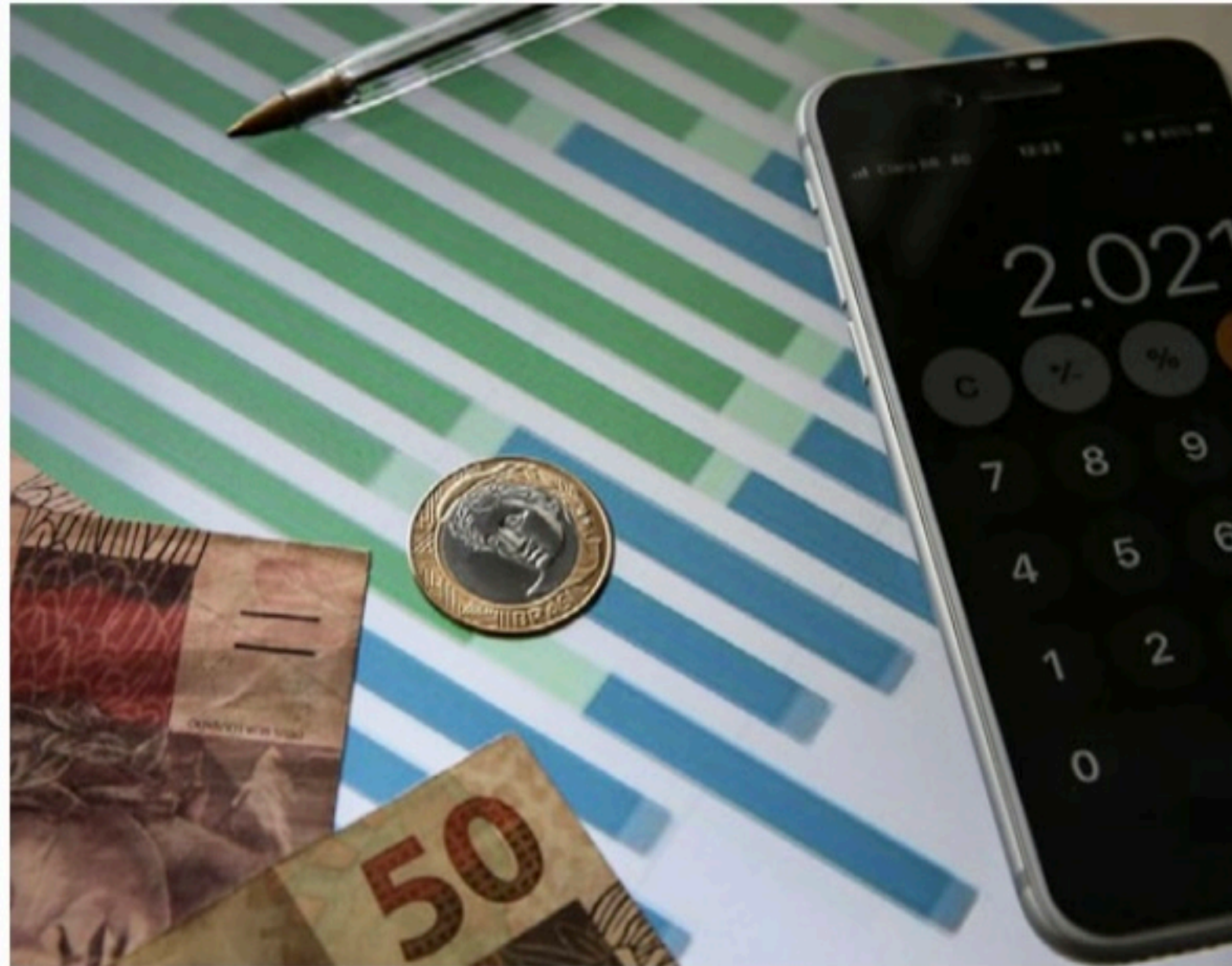

DÍVIDAS Com o ciclo de alta de juros, expectativa é que famílias embarquem o orçamento e façam mais dívidas



DEMANDA Em 12 meses até abril, a alta do estoque de crédito para famílias é de 21,9%, a maior desde 2011

Em abril ante março, alta foi de 1,1% no crédito para pessoas físicas

da conjuntura em que isso acontece, pois vem acompanhado da queda do desemprego”, acrescentou.

Após o fim da greve dos servidores do BC, no início do mês, o órgão começou ontem a atualizar as estatísticas de crédito, com os dados de março e abril. Mas as

informações continuam defasadas, uma vez que, neste momento, já deveriam estar disponíveis as estatísticas até junho.

Segundo Fernando Rocha, a expectativa é que os dados do quinto e do sexto mês sejam publicados apenas em agosto.

Taxa do rotativo já chega a 364%

As taxas de juros do crédito para empresas e pessoas físicas subiram em abril. A taxa média de juros para pessoas físicas e jurídicas subiu 0,8 ponto percentual em relação a março, para 50,3% ao ano e 22,4% ao ano, respectivamente.

O rotativo do cartão de crédito é a taxa mais alta para as pessoas físicas: subiu 4,9 pontos percentuais para 364% ao ano, em abril. O rotativo é o crédito tomado pelo consumidor quando paga menos que o valor integral da fatura do cartão. O crédito rotativo dura 30 dias. Após esse prazo, as instituições financeiras parcelam a dívida.

Na modalidade de parcelamento das compras pelo cartão de crédito, os juros chegaram a 175,1% ao ano em abril, com aumento de 3,4 pontos percentuais.

O cheque especial ficou com taxa média de 132,7% ao ano, alta de 4,9 pontos percentuais.

O crédito consignado (com desconto em folha de pagamento) apresentou alta de 0,5 ponto percentual para 24,1% ao ano.

A única modalidade

pesquisada pelo BC que registrou queda nos juros foi o crédito pessoal. A taxa chegou a 87% ao ano, com redução de 1 ponto percentual em relação a março.

No caso do crédito direcionado (empréstimos com regras definidas pelo governo, destinados, basicamente, aos setores habitacional, rural, de infraestrutura e ao microcrédito), os juros para as pessoas físicas subiram 0,2 ponto percentual para 9,7% ao ano. A taxa cobrada das empresas subiu 3,1 pontos percentuais para 14,6% ao ano.

A inadimplência no crédito direcionado ficou estável para empresas (1,1%) e pessoas físicas (1,5%).

O estoque de todos os empréstimos concedidos pelos bancos ficou em R\$ 4,8 trilhões em abril, com alta de 0,8% em relação a março e de 16,8% em 12 meses. Esse saldo do crédito correspondeu a 53,7% de tudo o que o país produz - o Produto Interno Bruto (PIB) - com redução de 0,2 ponto percentual em relação a março e alta de 1,1 ponto percentual, em 12 meses.



CRÉDITO Na modalidade de parcelamento, juros chegaram a 175,1% ao ano

CONCURSOS

Caixa contrata, mas tem buraco

LUCAS MORAES

lmoraes@jc.com.br

Mesmo com o comprometimento da Caixa Econômica Federal em dar continuidade à contratação de aprovados no concurso público do banco que já tenham sido convocados e estejam com exames médicos aptos, o déficit de pessoal do banco público irá continuar, de acordo com a Federação Nacional das Associações do Pessoal da Caixa Econômica Federal (Fenae).

A demanda por funcionários na empresa é de aproximadamente 20 mil empregos, segundo a federação, o que implica a cada atual bancário da estatal a responsabilidade de, em média, atender 1,7 mil clientes.

Na terça-feira (26), a direção da Caixa anunciou 500 contratações de aprovados no último concurso do banco, para início imediato, além da oferta de 300 vagas para bolsas de graduação, 500 para pós-gra-

Número de clientes por trabalhador na Caixa é de 1.775

duação e 800 para idiomas.

De acordo com portaria da Secretaria de Coordenação e Governança das Empresas Estatais (Sest) do Ministério da Economia, publicada em 19 de agosto de 2021, o quantitativo de pessoal aprovado passava de 84.544 para 87.544; ou seja, 3 mil novas vagas deveriam ser criadas pelo banco para dar conta da demanda.

O presidente da Fenae, Sergio Takemoto, lembra, ainda, que essa autorização para a Caixa ampliar o quadro de pessoal do banco foi dada pelo governo há quase um ano.

“O déficit na Caixa vem crescendo ao longo dos anos, tra-

zando consequências não só ao quadro de pessoal como também comprometendo a qualidade da assistência à população”, diz ele.

A Caixa Econômica Federal responde por 19,2% das agências bancárias do País, estando presente inclusive em municípios onde instituições privadas não têm interesse de atuar.

“A Caixa deveria, no mínimo, completar o quadro de pessoal autorizado (87.544 empregados) e repor os desligamentos ocorridos”, defende Takemoto.

O presidente da Fenae também observa que a mais recente pesquisa da Federação evidenciou que aproximadamente 40% dos trabalhadores participantes do levantamento reportaram algum problema de saúde relacionado à rotina profissional.

SOBRECARGA

Estudo feito pelo Dieese em 2021, a pedido da Fenae, revelou que, em cinco anos (de

2015 a 2020), houve uma redução de 14.866 postos de trabalho na Caixa.

De acordo com o levantamento - com dados do Cadastro Geral de Empregados e Desempregados (Caged) - entre 2018 e o primeiro trimestre do ano passado, o número de clientes por trabalhador da Caixa Econômica Federal subiu de 1.070 para 1.775: 65% de aumento. O índice de sobrecarga no Banco do Brasil aproximou-se de 20%.

A Caixa diz que a ação de contratação está inserida na nova estratégia do banco: o #TemCaixaPraMais, programa lançado na terça-feira (26), “com medidas voltadas para o bem-estar e desenvolvimento profissional dos empregados”.

O programa prevê, nesta primeira etapa, mais facilidade de movimentação de empregados entre as unidades e novas vagas para incentivos educacionais. Outras ações estão em estudo para serem implementadas ao longo do ano, segundo o banco.



ATENDIMENTOS Direção da Caixa anunciou 500 contratações imediatas



BANCO Autorização para Caixa contratar já foi dada há um ano

Economia

TRANSNORDESTINA Companhia Siderúrgica Nacional (CSN) pode acessar até R\$ 1 bilhão

TCU libera verba para ferrovia

Agência Estado

O plenário do Tribunal de Contas da União (TCU) autorizou nesta quarta-feira (27) a retomada de aportes de fundos públicos e do Banco Nacional de Desenvolvimento Econômico (BNDES) nas obras de construção da Ferrovia Transnordestina (Malha II), controlada pela Companhia Siderúrgica Nacional (CSN). A Corte também determinou que, no prazo de 120 dias, a Agência Nacional de Transportes Terrestres (ANTT) pactue com a concessionária um novo cronograma para realização das obras. A medida pode disponibilizar R\$ 1 bilhão à ferrovia.

Por outro lado, a Corte manteve a proibição de a estatal Valec destinar recursos ao empreendimento, vedação que também vale os orçamentos do Ministério da Infraestrutura.

De acordo com a determinação do TCU, a nova pactuação entre ANTT e a Transnordestina deverá prever a eventual retomada de aportes públicos no projeto, com a definição de prazos e sanções caso haja descumprimento do que foi pactuado.

Em 2017, o TCU determinou à Valec, ao Fundo de Investimento do Nordeste (Finor), ao Fundo Constitucional de Financiamento do Nordeste (FNE), ao Fundo de Desenvolvimento do Nordeste (FDNE), e ao Banco Nacional de Desenvolvimento Econômico e Social (BNDES) que se abstivessem de destinar recursos, a qualquer título, para as obras de construção da Transnordestina ou para a concessionária. Na decisão desta quarta, relatada pelo ministro Walton Rodrigues, a Corte revogou essas restrições, a mantendo apenas para a Valec.

Segundo apurou o Broad-



FERROVIA Em 2017, o TCU determinou à Valec, Finor, FNE, FDNE e BNDES que se abstivessem de investimentos

cast, do jornal Estado de São Paulo, com a revogação, há possibilidade de a concessionária ter à disposição cerca de R\$ 1 bilhão para aplicar no empreendimento.

A decisão do TCU em 2017 não impediu que a concessionária aplicasse recursos do acionista privado para executar o empreendimento. Com isso, desde 2019 já foram investidos cerca de R\$ 500 milhões na ferrovia. O número foi destacado por Rodrigues na sessão do TCU.

Segundo o ministro, existe uma previsão consolidada de conclusão da obra em três anos e meio. "Minhas impressões são de que a diretoria e o presidente da empresa são sérios. São extremamente auspiciosas as perspectivas de conclusão da presente obra", afirmou Rodrigues durante a sessão.



INFRAESTRUTURA Ferrovia começou a ser construída ainda em 2006

PETROBRAS



ESTATAL Mudança aumenta a supervisão sobre a política de preços

Política de preços fica em questão

Agência Estado

A Petrobras informou ao mercado que o seu Conselho de Administração, reunido nesta quarta-feira (27), aprovou uma Diretriz de Formação de Preços no Mercado Interno (Diretriz), que aumenta a supervisão da política de preços da estatal pelo órgão, mas que mantém a decisão sobre os reajustes com a diretoria executiva.

"A Diretriz incorpora uma camada adicional de supervisão da execução das políticas de preço pelo Conselho de Administração e Conselho Fiscal, a partir do reporte trimestral da Diretoria Executiva, formalizando prática já existente", informou a companhia em nota.

Mais cedo, fontes tinham informado ao Broadcast, sistema de notícias em tempo real do Grupo Estado, que o Conselho passaria a ser responsável pelos reajustes, no lugar da diretoria, o que foi desmentido pela Petrobras.

"A Diretriz reitera a competência da Diretoria Executiva na execução das políticas de preço, preservando e priorizando o resultado econômico da Companhia, buscando maximizar sua geração de valor", explica a estatal.

O documento, arquivado na CVM, reafirma ainda que a aprovação da Diretriz "não implica em mudança das atuais políti-

cas de preço no mercado interno, alinhadas aos preços internacionais", destaca.

Para mudar a governança dos reajustes, a Petrobras teria que levar a proposta de mudança do Estatuto Social a uma Assembleia Geral Extraordinária (AGE), apurou o Broadcast. A Diretriz pode ser consultada na íntegra no site da Petrobras, informou a companhia.

PREÇOS

Após o anúncio da redução de 4,93% no valor da gasolina no repasse às refinarias no último dia 19, os motoristas já estão pagando 1,3% mais barato para abastecer, após diária média de R\$ 6,12 nos postos de abastecimento. Quando comparado ao valor médio do início do mês, que era de R\$ 6,79, o recuo já é de 9,8%. Os dados são do Ticket Log, que faz um levantamento periódico dos preços (IPTL).

Na análise regional, o Nordeste apresentou o principal recuo no preço médio (2,34%), com o litro vendido a R\$ 6,27.

"O cenário decrescente já vinha sendo percebido com a isenção do ICMS. O anúncio da redução feito pela Petrobras contribuiu para os valores baixarem mais", aponta o diretor-geral de Mainstream da Divisão de Frota e Mobilidade da Edenred Brasil, Douglas Pina.

Superendividados só com R\$ 300

Da Redação, com Agência Estado

O mínimo existencial, ou seja, o limite mínimo que uma pessoa superendividada passa a ter no Brasil é de R\$ 303 em suas contas. Isso foi o que determinou o governo federal por meio de decreto publicado nesta quarta-feira (27).

Na prática, o decreto permite que bancos e financeiras possam utilizar quase toda a renda do consumidor para o pagamento de dívidas e juros, sobrando apenas os R\$ 303 para garantir a sobrevivência de quem está devendo por meio de suas compras para alimentação, pagamento de aluguel e demais gastos essenciais, por exemplo.

De acordo com o Instituto Brasileiro de Defesa do Consumidor (Idec), o decreto aprovado não tem embasamento em estudos e desconsidera contribuições de setores importantes da sociedade civil feitas durante a audiência pú-

Mínimo para sobreviver, quitando dívidas, é 25% do salário

blica convocada pela Senacon (Secretaria Nacional do Consumidor) em outubro de 2021 para debater o tema.

"Naquela oportunidade, o Idec apontou que a eventual definição do mínimo existencial a partir de um teto fixo ocasionaria o desvio da finalidade principal da Lei do Superendividamento, tornando-a contrária à dignidade das pessoas superendividadas", diz a instituição em nota.

O mecanismo foi criado pela Lei do Superendividamento, sancionada e incluída no Código de Defesa do Consumidor há um ano. Pela norma, o valor mínimo existencial será

de 25% do salário mínimo vigente na data de publicação do decreto, o que equivale a R\$ 303, já que o salário mínimo está em R\$ 1.212. O reajuste anual do salário mínimo não resultará na atualização do mínimo existencial, que deverá ser feita pelo Conselho Monetário Nacional (CMN).

"Entende-se por superendividamento a impossibilidade manifesta de o consumidor pessoa natural, de boa-fé, pagar a totalidade de suas dívidas de consumo, exigíveis e vincendas, sem comprometer seu mínimo existencial".

O decreto estabelece que não serão computados na aferição da preservação e do não comprometimento do mínimo existencial as dívidas e os limites de créditos não afetos ao consumo.

Outras despesas também ficarão de fora dessa aferição, como parcelas das dívidas de financiamento imobiliário, de empréstimos e financiamentos com garantias reais, de tributos e despesas condo-

miniais vinculadas a imóveis e móveis de propriedade do consumidor, de operação de crédito consignado e os limites não utilizados de cheque especial e de linhas de crédito pré-aprovadas.

Ainda assim, o Idec defende que a definição do mínimo existencial deveria ocorrer por meio de um índice capaz de mensurar as principais variáveis que afetam as condições de sobrevivência das pessoas, como gastos com habitação, saúde, alimentação, transporte, educação, entre outros.

"O Idec continua trabalhando na proposta que possibilitará a avaliação do mínimo existencial e da capacidade de comprometimento de renda dos consumidores. A proposta em estudo contempla a situação individual do tomador de crédito e o seu histórico de endividamento, medidas necessárias para coibir a prática dos bancos de concessão de crédito baseada somente nas regras aprovadas, como no caso do crédito consignado".

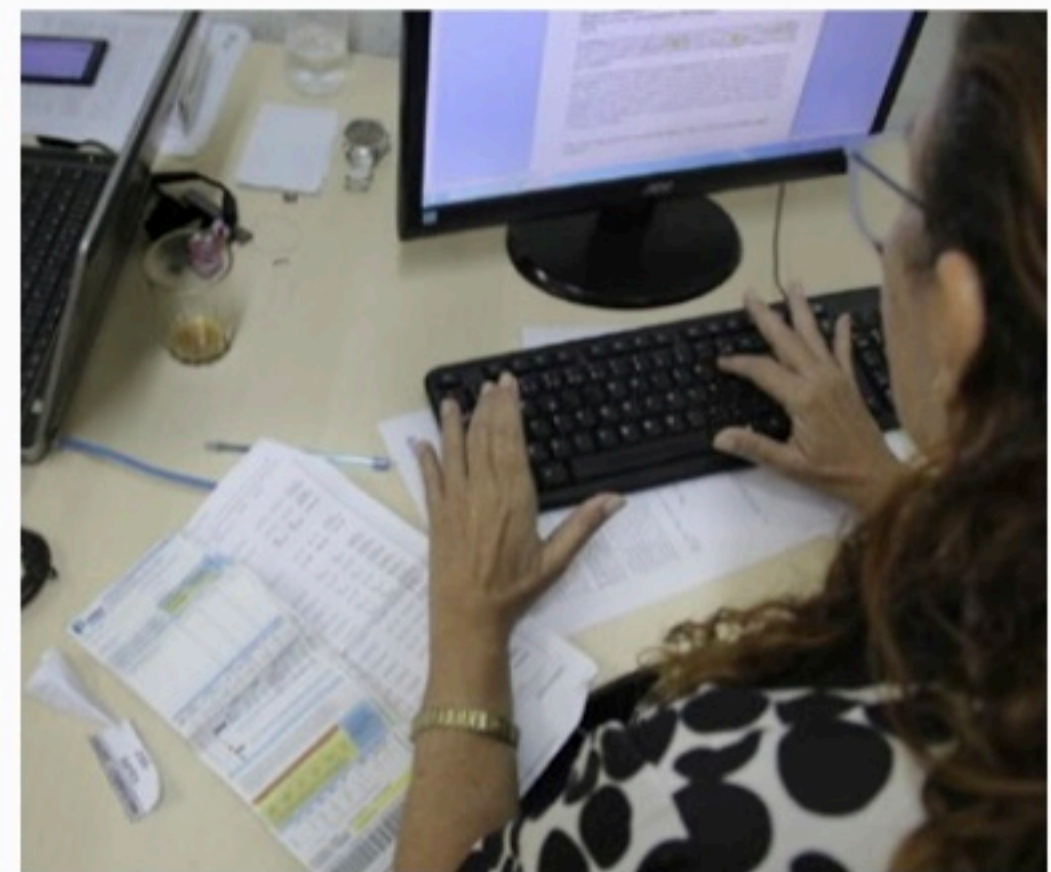

PAGAMENTO Decreto permite quitação de dívidas com sobra de R\$ 303



CONTAS Idec diz que decreto lesa consumidor mais do que ajuda

Opiniões

Editorial

Um plano para o Nordeste

Há muitos anos sem a implantação de políticas de desenvolvimento sintonizadas pelo planejamento regional consequente, os estados do Nordeste podem se debruçar sobre as perspectivas de crescimento sustentável, oferecidas por um consórcio de organizações não-governamentais no Plano Nordeste Potência, que promete mais emprego, água e energia para o Brasil a partir do aproveitamento das potencialidades do território nordestino. Algo que já poderia ter sido vislumbrado por iniciativa do governo federal, ou mesmo dos gover-

nadores e suas equipes, em articulação indispensável para a viabilização de qualquer projeto e sua transformação em realidade.

O Consórcio Nordeste, presidido pelo governador de Pernambuco, Paulo Câmara, recebeu o lançamento do plano, na terça-feira. O documento combina recomendações de estímulo ao desenvolvimento sustentável pelo impulso à energia renovável – que já desponta na região – com a promoção da inclusão, visando a melhoria da qualidade de vida nas comunidades. E se divide em propostas para a gestão

pública, a capacitação de mão de obra, a maior participação social, a geração distribuída de energia e, como não poderia faltar, a revitalização da bacia do Rio São Francisco. A intenção é debater com os candidatos aos governos estaduais nos próximos meses, buscando o compromisso de todos para a adoção de estratégias comuns visando o desenvolvimento econômico e social da população nordestina.

O Plano Potência prevê a criação de mais de 2 milhões de empregos em torno da energia renovável, como a eólica e a solar. É importante direcionar o

que vem por aí, segundo Aurélio Souza, do Instituto Climainfo, uma das entidades responsáveis pela elaboração do plano. “É preciso garantir que essa expansão seja feita de maneira ordenada, com menos impacto e com bases sólidas, para que um mercado de trabalho com empregos bons e qualificados se forme”, disse ele. A priorização da economia verde pelos governos estaduais e pelo governo federal, por outro lado, é necessária para que os efeitos do crescimento sejam compartilhados no Nordeste, uma das regiões mais pobres e desiguais do País.

Com poucas páginas, mas provido de informações de respaldo, o Plano Potência pode ser o primeiro passo para mobilização ampla, na esfera pública e privada, em torno do cres-

cimento baseado na sustentabilidade e na justiça social. Os governadores da região que deixam o mandato este ano perderam a chance de impulsionar um modelo de desenvolvimento em sintonia com o planeta em febre pelo aquecimento global – e segundo os cientistas, dispendo de pouco tempo para minimizar as alterações climáticas.

A direção apontada é a melhor escolha para o Nordeste, aproveitando a vocação de um vasto território, em clima propício à produção de energia limpa. Tomara que os candidatos aos governos estaduais abracem o plano, e a partir de janeiro convertam as boas ideias e intenções em energia criativa e trabalho para o bem da coletividade.

Artigos

A mudança

JOÃO HUMBERTO MARTORELLI

Andamos tão mergulhados na questão político-institucional, que nos esquecemos das tragédias do íntimo. Nem falo do cotidiano, do incêndio e das mortes nas favelas, da bala perdida, da educação, do drama na saúde, da fome. A realidade próxima, a que nos circunda diretamente, embora, é certo, para as pessoas sensíveis, todas aquelas tragédias nos afetem. Falo dessa dramática nova realidade. A pandemia fez um corte brutal no tecido social e nas almas de todas as pessoas. As perdas de parentes, amigos, cônjuges, essas se agregaram para sempre; os sobreviventes, porém, têm mais do que mortes a chorar. Ainda fosse apenas a pandemia, que vitimou a todo o planeta...aliou-se a ela a falta de empatia inesperada. Em determinadas e específicas situações, as pessoas já estavam enfim, apanhadas pela pandemia quando evoluía em seu corpo uma dor brutal, à qual se acresceu a solidão, o isolamento, tomar conta de si com as entranhas reclamando.

Imaginem as pessoas doentes, especialmente idosos, que moravam sozinhas no início da pandemia: não podiam receber parentes ou amigos que as auxiliassem, eram obrigadas, porque então era o que recomendava o incipiente conhecimento do vírus, a receber na porta os suprimentos, higienizá-los, a cada movimento um suspiro, um grito, fazer o café, o almoço, o jantar, limpar e arrumar a casa. E, ao olhar da janela para a vastidão da cidade, as ruas vazias. Imaginem também fazer uma cirurgia delicada no pior período da pandemia. A perda de nossas referências circadianas, a insônia, trocar o dia pela noite, ler, ler, ler, não conseguir mais ler, ouvir todas as músicas, passar a odiar qualquer música, viciar-se em maratonas de séries. Impossível que uma pessoa assim não tenha sofrido danos emocionais. Ela está por aí, arrastando-se, ainda processando o que viveu, tentando entender a sobrevivência. A verdade é que, depois da pandemia, ninguém é mais a mesma pessoa. As empresas também foram duramente afetadas. Não se trata de economia,

mas do comportamento dos empresários e das pessoas trabalhadoras, do trabalho em si. A descontinuidade do convívio diário, obrigatório e normal, também gerou danos emocionais para as pessoas na vida empresarial em si. A enfática ordem digital do trabalho à distância criou dois tipos de pessoas: as que não mais admitem o trabalho presencial, entre as quais aquelas que admitem algum tipo de trabalho híbrido, e aquelas que defendem o fim do trabalho remoto. Há ainda as que flutuam. Estou convicto de que o trabalho remoto representa o fim da empresa, tal como a conhecemos hoje. Acabou-se a cultura da geração formando geração, a qual, a meu ver, é impraticável nas telas dos computadores. As ideias mais criativas, as que se fazem no torvelinho dos amontoados de colegas, perdem espaço. Einstein dizia que, nas mudanças, temos que mudar o pensamento. Agora, nossas almas foram duramente afetadas. Temos que mudá-las?

● João Humberto Martorelli, advogado

Charge # Thiago Lucas



A medida de segurança

ADEILDO NUNES

Quando alguém comete uma infração penal, apurada e decidida pelo juiz competente, no devido processo legal, com observância da ampla defesa e do contraditório, existem consequências objetivas pelos atos praticados, previamente estabelecidas na lei. No Brasil, os menores de 18 (dezoito) anos de idade e os doentes mentais são considerados inimputáveis, é dizer, são isentos de pena, mesmo que pratiquem ilícitos penais, muitas vezes de extrema gravidade.

Assim, pois, quando um menor comete uma infração penal, a ele deve ser aplicada uma das medidas socioeducativas descritas no Estatuto da Criança e do Adolescente (Lei nº 8.069/1990), que vão de uma simples advertência até o internamento em estabelecimento educacional adequado, por até 3 (três) anos.

Se, entretanto, o autor da

infração for maior de 18 (dezoito) anos e apresentar doença mental ou desenvolvimento mental incompleto ou retardado, comprovada a sua incapacidade para entender o caráter criminal do fato, desde que atestados em exame de sanidade mental, realizado por médicos-psiquiátricos, caberá a fixação da medida de segurança adequada, que poderá ser de internamento em hospital de custódia e tratamento psiquiátrico, por até 3 (três) anos ou a realização de tratamento ambulatorial em local a ser determinado pelo juiz.

Adélio Bispo de Oliveira, que esfaqueou o hoje presidente da República, em 2018, submetido a exame psiquiátrico, depois do episódio, foi diagnosticado com transtorno delirante permanente, um tipo de doença mental que torna o infrator inimputável. Bem por isso, o juiz aplicou uma medida de segurança de internamento, por 3 (três) anos, destinada ao seu tra-

tamento mental, mas nos termos da Lei de Execução Penal, decorrido o tempo de internamento aplicado, deve o paciente ser submetido, anualmente, a uma nova avaliação psiquiátrica, cujo resultado poderá ocasionar a prorrogação do internamento, a conversão em tratamento psiquiátrico e, se comprovada a cessação da sua periculosidade, o juiz da Execução Penal dará por extinta a medida aplicada, fazendo expedir ordem de desinternamento, voltando o paciente à convivência social.

Como não se trata de pena, reavaliado pelos médicos, Adélio poderá ser mantido custodiado no internamento, ver transformada a medida em tratamento ambulatorial ou ser solto, porque uma das finalidades da medida de segurança é o tratamento psiquiátrico, até porque medida de segurança não é pena.

● Adeildo Nunes, doutor e mestre em Direito

A importância da governança

CLÁUDIO SÁ LEITÃO E LÉO BARBOSA

Esse termo “Governança Corporativa (GC)” é uma junção de boas práticas para a gestão de uma empresa. De outra forma, é o processo pelo qual as partes envolvidas (sócios, conselheiros, diretores e órgãos de fiscalização e de controle) das empresas se relacionam, a fim de alinhar os interesses, de modo a preservar e otimizar o valor econômico de longo prazo, facilitando o acesso ao capital (recursos externos). A GC vem sendo amplamente discutido e aplicado no âmbito empresarial, ocupando um espaço crescente nas agendas das sociedades brasileiras, tanto àquelas listadas na B3 (Brasil, Bolsa e Balcão), quanto as de capital fechado, estatais, de controle familiar e de vários portes. Não resta mais dúvida que a aplicação de forma efetiva da GC, dentro dos princípios de gestão, proporciona o desenvolvimento econômico e ético das empresas. As práticas da GC

que contribuem para a qualidade da gestão das empresas e da sua longevidade possui 4 (quatro) princípios básicos. Essas premissas, quando utilizadas de forma adequada, proporcionam um clima de confiança, tanto no ambiente interno, quanto externo de uma empresa. Os pilares são os seguintes: (1) transparência (disclosure). Está relacionada com a disponibilização de todas as informações que sejam do interesse direto dos envolvidos e não apenas as obrigatórias por determinação legal; (2) equidade (fairness). Independentemente da posição dentro da empresa, todos devem ser tratados de igual forma, sempre levando em conta aos interesses, necessidades, direitos, obrigações e expectativas. (3) prestação de contas (accountability). Deve ser efetuada de forma clara e objetiva, possibilitando o entendimento de todos os interessados. Além disso, os responsáveis pelas empresas assumem as consequências de seus atos e omissões. (4) responsabilidade

corporativa (corporate responsibility). Os agentes da governança devem zelar pela responsabilidade corporativa, no cumprimento das leis (compliance), e os aspectos ambientais e sociais. A partir do momento em que as empresas se dispõem a adotar as boas práticas de GC, praticando com disciplina o que foi estabelecido em seus acordos e regimentos, o processo decisório torna-se mais ágil e confiável, refletindo para o mercado uma imagem de solidez e de segurança. Além de que, essas práticas de GC fortalecem a imagem e a reputação das empresas. Afinal, todas as empresas precisam desta ferramenta que é a GC, para desenvolver ainda mais a integridade empresarial, melhorar a relação entre os shareholders e os stakeholders, o retorno e o risco dos investimentos efetuados e enfrentar a complexidade do ambiente atual dos negócios.

● Cláudio Sá Leitão e Léo Barbosa, sócios da Sá Leitão Auditores e Consultores.

Expediente

Jornal do Commercio

DIRETORIA
Presidente
João Carlos Paes Mendonça
Vice-Presidente
Jaime de Queiroz Lima Filho
Diretor
Rafael Monteiro de Barros Guimarães

DIRETORIA OPERACIONAL
Diretor de Redação
Laurindo Ferreira
Diretor de Estratégias Digitais
Maria Luíza Borges

Diretor Comercial
Vladimir Melo
Diretor de Mercado Leitor
Carlos Humberto Rocha
Diretor Administrativo-Financeiro
Vagner Lins

Noticiário nacional
Agência Estado (AE)
Agência Globo (AG), Folhapress
Noticiário internacional
Agência France Presse (AFP)
Central de atendimento ao leitor
Grande Recife: (81) 3413.6100
What's app: (81) 99115. 1016
Horários
8h às 17h30 - 2ª a 6ª feira
e-mail: atendimento@jc.com.br

MERCADO NACIONAL
Engenho de Mídia
Recife (81) 3126.8181
São Paulo (11) 3854.9030
Brasília (61) 3443-0462
Rio de Janeiro (21) 2213.0904
www.engenhodemidia.com.br
IMPOSTOS
Carga tributária (de produtos e serviços aos consumidores) e aproximada: 3,65%

ASSINATURAS
Acesso ilimitado anual
R\$ 431,00
Acesso ilimitado semestral R\$ 230,00
O Jornal do Commercio é uma empresa de mídia 100% digital que oferece aos seus assinantes logados acesso ilimitado às suas reportagens, conteúdos especiais, acesso ao clube de descontos do JC e ao modo Flip, onde são escolhidas pelos editores as matérias de maior relevância.

REDAÇÃO DO JC

Editores Executivos
Diogo Menezes • (81) 3413.6416 • diogomenezes@sjcc.com.br
Elton Ponce • (81) 3413.6410 • eltonponce@sjcc.com.br
Mirella Martins • (81) 3413.6418 • mirella@ne10.com.br
Rafael Carnevali • (81) 3413.6409 • rvieira@jc.com.br

Assistentes de Edição
Marília Banholzer • mariliab@ne10.com.br • (81) 3413.6422
Raphael Guerra • rguerra@tjournal.com.br • (81) 3413.6187
Romero Rafael • rrafael@jc.com.br • (81) 3413.6183

Coordenador de Mídias Sociais
Rafael Santos
rcsantos@jc.com.br
(81) 3413.6409

Ivanildo Sampaio (Coordenador)
Lúcia Pontes
Carla Seixas
Mônica Carvalho

ANJ ASSOCIAÇÃO NACIONAL DE JORNALISTAS

JCPM João Carlos Paes Mendonça

Endereço
Rua Capitão Lima, 250 - Santo Amaro Recife - PE CEP: 50.040.900
Pabx: 3413.6110 Redação: 3413.6174

Opiniões

Voz do Leitor

Dinheiro federal

É simplesmente lamentável a situação das famílias que perderam tudo e até parentes por conta das chuvas... O governo Federal mandou R\$ 1 bilhão somente aqui para Pernambuco para ajudar essas vítimas. A pergunta é: cadê esse dinheiro?

● **Rogério Silva**, via redes sociais

O povo pensa

Ao ver o presidente da República Jair Bolsonaro tentar comprar o voto dos mais pobres com o eleitoreiro pacote de bondades, lembro o que dizia o saudoso dom Helder Câmara: "você pensa que o povo não pensa? O povo pensa".

● **Sylvio Belém**, por e-mail

ANS

Um procedimento que sempre faço pelo Bradesco Saúde, agora, diz que está em análise. Deus sabe quando vão resolver. Eu que fique sem andar. Alô, Agência Nacional de Saúde (ANS) e Ministério Público. Vamos tomar providências.

● **João Guilherme**, por e-mail

Bandeira

Algumas pessoas no Brasil perderam o senso. Uma juíza gaúcha quis proibir a exibição da bandeira brasileira. Nós seríamos o único país do mundo a proibir o uso do seu símbolo nacional. Este ano comemoramos 200 anos de Independência e a nossa bandeira será exibida.

● **Antônio Ribeiro**, por e-mail

Passarela

Carinhosamente apelidado de "trambolho" do Pina, a passarela que existe apenas de enfeite na Av. Herculano Bandeira ficou para inglês ver. Não consertam o elevador e nem a escada rolante. Não há vigilância, nem mesmo videomonitoramento.

● **Fábio Júnior**, por e-mail

Intransitável



Obra abandonada e rua intransitável no Cordeiro

Por falta de planejamento, esse é o resultado da Rua Desembargador Virgílio de Sá Pereira, no bairro do Cordeiro, após a intervenção para serviço de pavimentação num período de chuva. Atualmente, ela se encontra intransitável, pois quem tenta passar fica atolado. Alô, Emlurb... O contribuinte que pague pelo prejuízo, além do aborrecimento, é?

● **Baltazar Lima**, por e-mail

PELA INTERNET

Mande seu e-mail e suas fotos para vozdoleitor@jc.com.br

POR CARTA

Envie suas cartas para a Rua da Fundação, 257, Santo Amaro

Retrô quer extorquir os torcedores

O que esse presidente do Retrô está fazendo, cobrando R\$ 300 no preço do ingresso para o jogo contra o Santa Cruz, pela Série D, fere o Código de Defesa do Consumidor. O artigo 39 do CDC, parágrafo "X" é claro, quando diz que "É vedado ao fornecedor de produtos ou

serviços, dentre outras práticas abusivas: elevar sem justa causa o preço de produtos ou serviços. Alô, Procon-PE, atue contra o clube que está cobrando preço abusivo e tentando extorquir os torcedores.

● **Rafael Dantas**, via redes sociais



Cabana em estação BRT, na Boa Vista

Vejam essa situação na Rua do Riachuelo, no bairro da Boa Vista... Uma pessoa em situação de rua montou sua pequena cabana para moradia em uma parada do BRT. E, no local, faz de tudo, até fogo

para cozinhar. Isso é o que dá a cidade não ter um plano de habitação popular, as pessoas vivem na miséria e largadas nas ruas.

● **Genival Paparazzi**, por e-mail

Novo piso salarial virou pesadelo

O que parecia ser uma conquista de salários justos para enfermeiras, técnicas e auxiliares de enfermagem, com a aprovação do novo piso salarial para a categoria, virou um pesadelo. Hospitais e empresas de Home Care estão demitindo em massa

esses profissionais de saúde dos seus quadros e colocando prestadores de serviços sem a menor qualificação, através de cooperativas, causando risco aos pacientes e desalento para a categoria.

● **Cláudio Escorel**, por e-mail

Integração temporal atrasa as viagens

A implantação da integração temporal nos terminais de ônibus da Região Metropolitana do Recife é mais uma prova da incompetência do governo de Pernambuco. Tal procedimento tem atrasado bastante as viagens dos

passageiros. Para evitar que pessoas viagem sem pagar é só colocar fiscalização nas entradas dos terminais. Mas a atual gestão estadual gosta mesmo é de torrar a paciência dos pernambucanos.

● **Patrícia Santos**, por e-mail

Resposta ao leitor

Compesa

Em resposta a leitora Izabel Wanderley, a Compesa informa que esteve na Rua Santos Dumont para realização de diagnóstico e identificou que a caixa sem tampa é referente à rede de telefonia. Não foi identificado serviço a ser executado de competência da Companhia. O sistema de esgotamento sanitário encontra-se em pleno funcionamento.

● **Assessoria de Imprensa**

GRCTM

Em atenção à leitora Izabel Wanderley, o Grande Recife Consórcio informa que foi realizado o conserto da parada de ônibus nº 100166, localizada em frente ao Hospital Infantil Maria Lucinda, na Av. Rui Barbosa. O Consórcio reforça seus canais de relacionamento com o usuário: 0800 081 0158 e WhatsApp 9 9488.3999, exclusivo para reclamações.

● **Assessoria de Imprensa**



Pagamento do Fundef aos professores

O governador Paulo Câmara alardeou aos quatro ventos que o estado vai pagar o Fundef aos professores no próximo dia 08 de agosto. Agora vem desconversando dizendo que o governo federal depositou o dinheiro em uma conta comum e que ele vai precisar abrir uma nova conta, dessa vez, específica para a educação. O governo estadual precisa parar de brincar com a vida de todos que tem direito a receber esse dinheiro e

cumprir com a data que foi estipulada por eles mesmos. Sabemos que o valor é alto, na casa dos milhões; porém, o mesmo já se encontra disponível para ser repassado aos professores. Vamos então planejar uma logística para que esse dinheiro chegue na data prometida na conta corrente daqueles que estão esperando recebe-lo por anos e anos de trabalho.

● **Paulo Vasconcelos**, por e-mail

Internacional

DOENÇA Contato pele a pele está entre os meios de transmissão

Monkeypox lança alerta sobre sexo

Agência Estado

A Organização Mundial da Saúde (OMS) realizou na quarta-feira (27) uma nova reunião para anunciar medidas de controle contra o surto mundial da varíola dos macacos (monkeypox), declarada na última semana como uma "emergência de saúde global" pela entidade. Entre as recomendações, o diretor-geral da OMS, Tedros Adhanom pediu para "homens que fazem sexo com homens" diminuírem o número de parceiros e de relações sexuais.

O balanço mais recente da OMS aponta que a varíola dos macacos já se espalhou por 78 países e tem mais de 18 mil casos notificados, dos quais a maioria (98%) é entre "ho-

mens que fazem sexo com homens", grupo que inclui gays, bissexuais e outros que fazem sexo com homens.

"Esse é um surto que pode ser parado se os países e regiões se informarem, levarem o risco a sério e derem os passos necessários para impedir a transmissão e proteger vulneráveis", disse Adhanom. "A melhor forma de fazer isso é diminuir o risco de exposições. Para homens que fazem sexo com homens, isso inclui, no momento, diminuir o número de parceiros sexuais, reconsiderar o sexo com novos parceiros e trocar detalhes de contato com os parceiros".

Cerca de 70% dos casos notificados à OMS estão na Europa, enquanto 25% deles está na região das Américas. Apesar de a doença ter resultado

em apenas cinco mortes até agora, quase dois mil pacientes precisaram ser internados por sentirem dor após a infecção, disse Adhanom.

"O foco para todos os países deve ser engajar e empoderar as comunidades de homens que fazem sexo com homens para reduzir o risco de infecção e a transmissão contínua, resguardando os direitos humanos e a dignidade", frisou o diretor-geral, afirmando que "o estigma e a discriminação podem ser tão perigosos quanto qualquer vírus".

Adhanom também alertou que, apesar de se concentrar por ora na comunidade de "homens que fazem sexo com homens", qualquer pessoa exposta pode contrair a varíola dos macacos. "Por is-



PREOCUPAÇÃO Recomendação da OMS continua a ser de não vacinar em massa contra a varíola dos macacos

so a OMS recomenda aos países que também cuidem de outros grupos vulneráveis, como crianças, gestantes e imunodeprimidos."

VACINAÇÃO

Durante a conferência, Adhanom reforçou que a OMS continua a não recomendar a

vacinação em massa contra a varíola dos macacos e que as poucas doses disponíveis devem ser direcionada a quem teve contato com pacientes da doença ou com grande risco de exposição, como profissionais da saúde, funcionários laboratoriais e pessoas com múltiplos parceiros sexuais.

No Brasil, a Anvisa decidiu criar o Comitê Técnico da Emergência Monkeypox para que as áreas técnicas de pesquisa clínica, de registro, de boas práticas de fabricação, de farmacovigilância e de terapias avançadas atuem em processo colaborativo, com os profissionais de saúde e a comunidade científica.

FED

Juros sobem nos EUA

Agência Estado

Pressionado a conter a escalada da inflação nos Estados Unidos, o Federal Reserve (Fed, o banco central americano) decidiu elevar nessa quarta-feira (27), pelo segundo mês consecutivo, a taxa de juros no país em 0,75 ponto percentual. Assim, os "fed funds" vão subir para o intervalo de 2,25% a 2,5% ao ano, o maior patamar desde dezembro de 2018. A subida nos juros americanos afeta diretamente os investimentos e o câmbio no Brasil, porque

tende a levar a uma saída de investidores de países emergentes.

O Fed sinalizou ainda que novos aumentos de juros serão apropriados. O índice de preços ao consumidor no país (CPI, na sigla em inglês) teve alta de 1,3% em junho, saltando para 9,1% no acumulado dos últimos 12 meses, a maior variação desde novembro de 1981.

"Os indicadores recentes de gastos e produção suavizaram. No entanto, os ganhos de emprego foram robustos nos últimos meses e a taxa de desemprego permaneceu

baixa. A inflação permanece elevada, refletindo desequilíbrios de oferta e demanda relacionados à pandemia, preços mais altos de alimentos e energia e pressões mais amplas sobre os preços", diz comunicado do Fed, que classifica a guerra entre Rússia e Ucrânia como fonte adicional de pressão sobre a inflação e a atividade econômica global.

O presidente do Fed, Jerome Powell, disse que é essencial reduzir a inflação para a meta de 2% "se quisermos ter um período sustentado de fortes condições do mercado de trabalho que beneficiem a todos".



DISPARADA Subida nos juros americanos afeta os investimentos e o câmbio no Brasil, com saída de investidores

UG: FUNDO MUNICIPAL DE SAÚDE DE VERTENTES

Tipo: AVISO DE LICITAÇÃO

Processo nº 009/2022. Pregão Eletrônico nº 003/2022. Registro formal de preços para eventual aquisição de materiais e insumos hospitalares, de forma parcelada, destinada a atender as necessidades da população usuária do Sistema Único de Saúde – SUS, no Município de Vertentes-PE. Valor: R\$ 3.862.623,05. Abertura: 10/08/2022, às 9h. Portal Bolsa Nacional de Compras – BNC www.bnc.org.br. Na Prefeitura, Rua Dr. Emídio Cavalcanti, nº 97, Centro, Vertentes-PE. CEP: 55.770-000. Telefone: (081) 3734-1040, encontram-se os editais e anexos, das 7h às 13h, de segunda a sexta-feira.

Edilene M. Fabriciano.

Pregoeira

ITAMBÉ Fundo Municipal de Assistência Social de Itambé - PE

Aviso de Licitação

Processo Licitatório nº 002/2022 - Pregão Eletrônico nº 002/2022. Licitação em Regime de Ampla Concorrência com Itens Reservados à participação exclusiva de ME, EPP e MEI. Tipo: Menor preço por item. Objeto: Contratação de empresa para a prestação de serviços fúnebres, com fornecimento parcelado de urnas e traslado de corpos, para atendimento às famílias carentes do Município de Itambé-PE, conforme especificações constantes do edital. Abertura da Sessão: 11/08/2022, às 10h00min. Recebimento das propostas: a partir das 09h00min do dia 28/08/2022; Abertura das propostas: a partir das 09h00min do dia 11/08/2022. Recebimento dos lances: a partir das 10h00min do dia 11/08/2022. Valor Total Estimado: R\$ 200.119,70 (duzentos mil, cento e dezenove reais e setenta centavos). Edital na íntegra à disposição dos interessados na Divisão de Licitações, na Rua Josué de Castro, 84 - Centro - Itambé - PE, Fone (81) 3635-1156/1409 - Ramal 236, de segunda a sexta-feira, no horário das 08h00mim às 13h00mim, pelo e-mail: comissaoapl@hotmail.com ou através do site da BNC: www.bnc.org.br.

Itambé-PE, 27 de julho de 2022.

Arcinete de Lourdes Saraiva de Miranda Luna

Secretária de Assistência Social

GUERRA

Ucrânia libera os grãos

AFP

A Ucrânia anunciou, nessa quarta-feira (27), que as atividades nos portos foram retomadas para exportar os grãos bloqueados desde o início da invasão russa, há cinco meses, e, na tentativa de recuperar território, seu exército atacou uma ponte estratégica na cidade ocupada de Kherson (sul do país).

"Como parte da assinatura do acordo sobre a liberação dos portos ucranianos para a exportação de grãos, os portos de Odessa, Chornomorsk e Pivdennyi retomaram seu trabalho", informou a Marinha ucraniana no Telegram.

O anúncio ocorre poucos dias depois que Ucrânia e Rússia assinaram acordos em Istambul, sob mediação da ONU, para aliviar a crise alimentar global e criar "corredores seguros" no Mar Negro.

Os pactos incluem a criação em Istambul de um centro de coordenação para supervisionar a retomada do transporte de grãos, momento esperado por todo o mundo. O organismo foi formalmente inaugurado pela Turquia nesta quarta-feira e ficará encarregado de realizar inspeções aos navios que saem e chegam a Istambul para garantir que



PORTOS Odessa, Chornomorsk e Pivdennyi retomaram os trabalhos

apenas transportem grãos.

Pouco antes, as autoridades russas de ocupação em Kherson indicaram que a artilharia ucraniana havia atingido a ponte Antonovski sobre o rio Dnieper. A infraestrutura é fundamental para o abastecimento da cidade e conecta com o restante da região.

Mais de 20 milhões de toneladas de grãos estão bloqueados desde o início do conflito nos portos da região de Odessa devido à presença de navios de guerra russos e minas colocadas por Kiev para defender sua costa.

Ucrânia e Rússia estão entre os países que são os maiores exportadores de grãos do

mundo. Em 22 de julho, concordaram em desbloquear os cereais graças à mediação das Nações Unidas e da Turquia. No entanto, ainda são necessários esforços para garantir a segurança dos cargueiros.

"A saída e entrada dos navios nos portos marítimos será feita formando um comboio que acompanhará o primeiro navio. Mas isso será precedido pelo árduo trabalho dos hidrógrafos" para determinar rotas seguras, disse a Marinha ucraniana.

As autoridades ucranianas enfatizaram que não confiam em Moscou para garantir a segurança dos navios.

Esportes

ILHA DO RETIRO Em queda na classificação, Sport recebe o Guarani, hoje, às 21h30

Claudinei reestrea com missão difícil

DAVI SABOYA
Twitter: @davisaboya

Hoje é dia de jogo do Leão! O Sport enfrenta o Guarani, nesta quinta-feira (28), às 21h30, na Ilha do Retiro. A partida é válida pela 21ª rodada da Série B do Campeonato Brasileiro. O duelo ainda marca a reestrea do técnico Claudinei Oliveira no comando do time rubro-negro.

Sem vencer há três jogos, o Sport caiu para o 10º lugar, com 27 pontos. Já o Guarani tem 19 e está na 18ª posição.

O Escreta de Ouro, da Rádio Jornal, está escalado para transmitir Sport x Guarani pela Série B. Aroldo Costa narra a partida, com comentários de Ralph de Carvalho, reportagens de Antônio Gabriel e Raldney Alves, e Lillian Fossêca no plantão esportivo.

“Não é fácil ter um acesso a partir do momento em que a gente está agora, com 27 pontos, matematicamente. Mas é possível. Nós (comissão técnica) fizemos isso em 2016 no Avaí, onde eu cheguei faltando 17 jogos e o time tinha 26 pontos. Nós fizemos 40 pontos em 17 jogos. Agora, faltam 18 jo-



SONHO Mesmo em situação complicada para chegar ao G4, novo comandante ainda acredita no acesso

gos”, afirmou o novo técnico do Sport, Claudinei Oliveira.

Em campo, o Sport não contará com dois zagueiros. Rafael Thyere ainda segue em recuperação da contusão muscular na coxa e Fábio Alemão cumpre suspensão pela expulsão na última rodada, na derrota para o Sampaio Corrêa. Com isso, Chico deve formar a dupla de zaga com Sabino.

Na lateral direita, Ewerthon, machucado, ainda é dúvida. Sendo assim, Ezequiel pode continuar na função. No restante da equipe, Claudinei Oliveira não deve realizar grandes mudanças.

A provável escalação do Sport para enfrentar o Guarani é com Carlos Eduardo, Ezequiel (Ewerthon), Chico, Sabino, Sander, Fabinho, Blas, Giovanni,

Thiago Lopes, Luciano Juba e Kayke.

VAGNER LOVE

O atacante Wagner Love desembarcou, ontem, no Recife, para assinar contrato com o Sport. Após passar pelos exames físicos e clínicos, ele deve ser anunciado como o primeiro reforço do Leão na atual janela de transferências.

JUSTIÇA



DISPUTA Duelo da Cobra Coral e da Fênix está quente fora do campo

Santa Cruz aciona o STJD

ANTÔNIO GABRIEL
esportes@jc.com.br

Após a liminar do Tribunal de Justiça de Pernambuco (TJPE), que determinou a redução do valor dos ingressos cobrados pelo Retrô para a decisão contra o Santa Cruz, o departamento jurídico do Tricolor buscou a instância desportiva para reduzir o valor dos bilhetes para, no máximo, R\$ 80. O duelo será na Arena de Pernambuco, na próxima segunda-feira, e é válido pelo jogo de volta da segunda fase do Brasileiro da Série D.

O confronto, com mando da equipe de Camaragibe, já sofreu um ação da justiça em relação ao preço dos bilhetes, inicialmente estipulados em R\$ 300 a inteira e R\$ 150 a meia entrada. Na noite dessa terça-feira (26), o TJPE deferiu um pedido liminar do torcedor coral Célio Lopes de Azevedo, determinando que o Re-

trô reduza os valores para R\$ 100 e R\$ 50, sob pena de multa diária e por ingresso no valor de R\$ 1.000. A decisão cabe recurso.

A ação do Santa Cruz no STJD tem o mesmo intuito baixar os preços dos ingressos para o jogo da semana que vem, só que o clube se utiliza da esfera da justiça desportiva, diferentemente da justiça comum, uma vez que a liminar foi movida por um torcedor.

Breno Bezerra, advogado e membro do departamento jurídico coral, revelou que o clube busca reduzir o valor cobrado para até R\$ 80. “Em relação ao Santa Cruz, buscamos órgãos públicos fiscalizadores como também distribuímos perante ao Superior Tribunal de Justiça Desportiva a ação inominada requerendo a redução dos preços dos ingressos, obedecendo a média praticada pelo mandante Retrô entre R\$ 20 e R\$ 80”, destacou o jurista.

● Loterias

27/07/2022

Quina Concurso 5908

03 06 49 59 70

Quina	0	0
Quadra	23	12.559,05
Terno	2.744	100,25
Duque	83.100	3,31

Federal Extração 5684

1º	057821
2º	083664
3º	073177
4º	079628
5º	054246

Super 7 Concurso 275

1 2 3 4 5 6 7
7 1 2 8 8 6 1

7 acertos	1	6.623.773,04
6 acertos	3	30.206,91
5 acertos	139	931,35
4 acertos	2.277	56,85
3 acertos	20.703	5,00

Mega-sena Concurso 2504

14 33 41 42 44 55

Sena	0	0
Quina	39	46.871,70
Quadra	2.885	905,17

Lotofácil Concurso 2583

01 02 05 07 08
10 11 13 14 15
16 18 19 23 24

15 acertos	2	686.328,19
14 acertos	345	1.191,78
13 acertos	10915	25,00
12 acertos	125323	10,00
11 acertos	648323	5,00

Lotomania Concurso 2344

17 21 30 38 40
44 48 51 61 66
71 74 79 81 86
88 90 91 98 99

20 acertos	0	0
19 acertos	9	23.190,00
18 acertos	98	1.901,51
17 acertos	808	161,44
16 acertos	4082	31,95
15 acertos	15638	8,34
0 acertos	0	0

Rápidas

Náutico reforçado contra o Bahia

O Náutico visita o Bahia, amanhã, às 19h, na Arena Fonte Nova, em jogo válido pela 21ª rodada da Série B do Campeonato Brasileiro. Para essa partida, o técnico Elano deve ganhar dois reforços. Ambos contratados recentemente por indicação do treinador. O zagueiro Arthur e o meia Thomaz devem viajar com a delegação do Náutico para Salvador. Sendo Júlio Vitor, o terceiro contratado que trabalhou com Elano, fica no Recife. Outros dois jogadores que não devem viajar para defender o Náutico diante do Bahia são o zagueiro Carlão e o atacante Robinho. O primeiro por opção do técnico e o outro que, agora, passa a integrar a equipe de Aspirantes. A provável escalação do Náutico para enfrentar o Bahia é com Lucas Perri; Thiago Ennes, Bruno Bispo, João Paulo e João Lucas; Jobson, Victor Ferraz, Souza e Jean Carlos; Geuvânio e Kieza.



Atlético-GO vence o Corinthians

O Atlético-GO saiu na frente do Corinthians pelas quartas de final da Copa do Brasil. Ontem, o Dragão venceu o Timão por 2x0 no Estádio Antônio Accioly, em Goiânia, no jogo de ida do confronto. Jorginho, aos 22 minutos do primeiro tempo e Léo Pereira, aos 42 do segundo, fizeram os gols. A partida de volta será em 17 de agosto, na Neo Química Arena, em São Paulo, às 21h30. Os goianos têm a vantagem do empate e podem até perder por um gol de saldo para avançar. No outro jogo da noite, Flamengo e Athletico-PR não balançaram as redes e a partida terminou 0x0. O Rubro-Negro carioca pressionou durante os 90 minutos, mas esbarrou na boa marcação do Furacão, que segurou o empate no Maracanã, no Rio de Janeiro. O reencontro será no próximo dia 17 de agosto, na Arena da Baixada, em Curitiba, às 21h30.

Cultura

TEATRO Denise Stoklos apresenta hoje, no Teatro de Santa Isabel, o solo *Abjeto-Sujeito*, em que interpreta textos de Clarice Lispector

O que Clarice tem a nos dizer

ROMERO RAFAEL
rrafael@jc.com.br

Da pujança de duas forças das artes, mulheres, faz-se o espetáculo *Abjeto-Sujeito*, que após se apresentar no Festival de Inverno de Garanhuns, ontem, realiza sessão única, hoje, às 20h, no Teatro de Santa Isabel. No palco, Denise Stoklos, em sua força cênica, corporifica a força literária de Clarice Lispector. O trabalho da atriz e o texto da escritora fluem, ainda, com a força do canto de Elis Regina.

Denise Stoklos mantém, desde seus 17 anos, uma relação com a obra de Clarice Lispector. Foi com essa idade que a atriz paranaense, em visita ao Rio de Janeiro, descobriu o telefone da escritora na lista telefônica, ligou para ela e conseguiu uma entrevista, a pretexto de colaborar com o jornal do diretório acadêmico do curso de jornalismo da UFPR.

Clarice recebeu Denise, mas logo sacou: “Você não veio me entrevistar, você veio me conhecer, não é? Então, deixe de lado a caneta e o bloco de anotações e vamos conversar”.

Desse encontro, conta a atriz, não há muita memória. “Eu acho que foi uma coisa tão forte que ficou no evento em si, no próprio acontecimento. Quase não tenho outras lembranças, a não ser tê-la encontrado.”

Há alguns anos, Denise quem foi convidada pelo diretor de teatro Fauzi Arap (1938-2013) para um encontro com Clarice — no caso, o texto da escritora falecida em 1977 encontraria no palco a sua atuação —, mas disse não. Só há pouco tempo falou sim. E assim foi montado *Abjeto-Sujeito*. “Precisou passar o tempo. Eu me achava muito imatu-

ra para chegar no universo de Clarice. Agora, eu estou com 72 anos e pensei: ‘É agora ou nunca! Eu tenho que ser capaz de poder repassar essas grandezas dela, essas colocações do mundo interno que todos temos, e que por isso ela nos toca tanto’”, fala Denise Stoklos, por telefone, chegando ao camarim em Garanhuns.

“Clarice dá nome para essas realidades internas que nós temos e que, normalmente, passamos por cima, porque são consideradas muito profundas. Mas que, na verdade, são muito simples, são muito óbvias, inclusive”, continua, revelando seu fascínio.

ESSENCIAL

Como, então, traduzir toda a profundidade de Clarice Lispector — ainda que seja sobre o nosso óbvio humano — para o teatro essencial que ela, Denise Stoklos, fundamentou e pratica? (O teatro essencial prioriza a matéria viva, que é o ator, e seus recursos humanos, sobretudo a voz, o corpo e a emoção.) A atriz responde:

“Com muito estudo e, principalmente, dando muito valor à fala. Tanto que eu levo, em cena, o texto escrito, como um objeto que transmite, um hipertexto, mostrando de onde vêm as reflexões — que não são minhas como atriz, mas estão escritas para todos e elaboradas [na dramaturgia] com muita delicadeza, para que sejam ditas da melhor maneira possível.”

Nesse trabalho, Denise é dirigida por Elias Andreato e conta com o trabalho do dramaturgo e doutor em literatura pela USP Wellington Andrade. Foram pinçados textos diversos da escritora — entre eles, o conto *A Quinta História*, a crônica *Vergonha de Viver* e trechos dos romances *Água Viva* e *A Paixão Segundo G.H.*



OBJETO DE VALOR Denise Stoklos leva ao palco textos em que Lispector trata do abjeto: “Há sempre algo que é abjeto, mas ela faz a travessia para nosso interior”

Ela considera que são textos essenciais. “Estamos vivendo momentos de crises muito grandes, e de grandes perguntas: o que fazer, como fazer, como ir daqui pra frente? O texto dela praticamente mobiliza a enfrentar essas crises; nela estão justamente as respostas.”

COMPANHIAS

As canções *Meio-termo* (Cacaso) e *Os Argonautas* (Caetano Veloso), na interpretação de Elis Regina, entrecruzam o espetáculo, que começa com

a entrevista da cantora para Clarice Lispector. “Ela tinha interesse na genialidade da Elis, e a gente achou que as duas combinariam.”

Na cenografia, combinando com o que Denise diz em cena, está uma peça criada por Thais Stoklos, sua filha. “Ela fez praticamente uma cortina. Não sei se pode falar que é uma cortina, mas uma descortina, um espaço de fios onde parece que vão se descortinando todas as palavras da Clarice.”

Dedicada ao teatro em mais de 50 anos de carreira, Denise Stoklos tem estado, fi-

sicamente, sempre sozinha no palco: já realizou 27 solos teatrais de sua autoria, pelos quais recebeu 22 prêmios e com os quais se apresentou em mais de 30 países, de sete diferentes idiomas.

Em alguma ponte estética ou de estilo com Clarice Lispector, na aparente complexidade, a atriz também trata “do muito simples, do muito óbvio, inclusive”. Nos anos 70 especializou-se em mímica. Pelos anos 2000, apareceu com certa frequência nos intervalos comerciais da TV Globo performando (e chamando

atenção para) campanhas do Ministério da Saúde. Aquela força gestual era tão estranha a tudo o que se via na TV aberta num tempo pré-internet, mas ao mesmo tempo tão natural. Deve ter provocado o olhar de muita gente.

● Espetáculo **Abjeto-Sujeito: Clarice Lispector por Denise Stoklos**. Hoje, às 20h, no Teatro de Santa Isabel. Ingressos custam R\$ 100 (inteira) e R\$ 50 (meia) e também para associados do JC Clube. À venda pelo endereço www.guichweb.com.br/abjetosuspeito

CINEMA

Diários de Otsoga, um filme narrado ‘de trás pra frente’

LUIZ CARLOS MERTEN
Agência Estado

Agosto volta a assombrar o cinema de Miguel Gomes. Numa entrevista por Zoom, o autor português, sentado num jardim com muito verde — “É a casa de meus sogros”, informa —, conta que julho e agosto representam o auge do verão no hemisfério norte — logo, em Portugal. “As pessoas, por conta das férias, ficam mais felizes, soltam-se.”

Foi assim em *Aquele Querido Mês de Agosto*, de 2008, sobre os pesquisadores e técnicos que viajavam pelo interior de Portugal, buscando sonoridades, gravando as músicas das diferentes regiões. O caso agora é outro. *Diários de Otsoga*, em cartaz nos cinemas brasileiros, foi gravado durante a pandemia e marca uma inusitada codireção de Gomes com sua companheira, Maureen Fazendeiro.

Ela veio do documentário e, só para constar, foi durante a festa de *As Mil e Uma Noites*, em Cannes, que Miguel, às 3 da manhã, a pediu em casamento. “O filme começou a nascer numa conversa com o também diretor João Pedro Rodrigues. Ele se perguntava

Longa começa com grupo de amigos deixando casa onde se isolaram na pandemia e termina com a chegada deles

sobre o que seria possível fazer no lockdown. No primeiro isolamento ainda era possível, com todo o cuidado, frequentar pessoas”, ponderou.

CAMADAS

O estalo, acrescenta, veio de uma conversa na casa de Crista Alfaiate, que foi a Sherazade de *As Mil e Uma Noites*. “Estavam ela e o namorado, ator de teatro. Éramos todos positivados e conversando sobre o que fazer. A ideia do filme começou a tomar forma. Um grupo isolado numa casa e impossibilitado de trocar um beijo.” Parece simples, mas, claro que sendo um filme de Miguel Gomes — de *Tabu* e da

trilogia *Mil e Uma Noites* —, *Diários de Otsoga* possui, como se diz, camadas.

O próprio título — ‘Otsoga’ é agosto ao contrário — do filme, que é narrado de trás para frente. Começa com o grupo deixando a casa e termina com a chegada. “A casa é um personagem importante. Tivemos a sorte de encontrá-la. Pertence ao tio de um dos produtores. Maureen e eu gostamos de filmar com película. Mesmo com orçamento muito pequeno, não queríamos que ‘Diários’ fosse apenas mais uma das iniciativas de artistas durante a pandemia, para tentar romper o isolamento. Filmamos em 16 mm, uma equipe reduziíssima, mas o filme ficou como o víamos. Luminoso — talvez seja o filme mais luminoso feito durante a pandemia. Vai um tanto de esperança nisso, claro.”

Todas essas ideias foram surgindo durante a preparação. A casa, a equipe reduzida, o formato de diário, os três atores, dois homens e uma mulher. Um deles é Carloto Cotta, conhecido com o mais belo rosto masculino do cinema português. O outro é o namorado de Crista, João Monteiro. O beijo, que seria



ENREDO No filme, Crista (Crista Alfaiate) e Carloto (Carloto Cotta) constroem uma estufa para borboletas

completamente trivial, virou o “x” da questão. “Por causa da segurança, tivemos um oficial de saúde no set para garantir que não haveria perigo de contágio.” O beijo foi filmado no último dia, mas, pela cronologia invertida de ‘Otsoga’, poderia ir para o começo, o meio. “Escolhemos o momento justo.”

IMPROVISADO

Na primeira semana, Miguel

e Maureen ficaram sozinhos na casa com a roteirista Mariana Ricardo, que há tempos trabalha com ele, escrevendo seus filmes. A obra pequena — no tamanho, não na qualidade — terminou ganhando destaque. Foi a Cannes, na Quinzena dos Realizadores. O mais interessante é que o filme não foi realmente escrito. “Muita coisa veio da casa, e já estava nela. Quando os atores chegaram, na segunda sema-

na, começamos a improvisar.” Miguel Gomes é um autor exigente, mas nunca se sentiu mais livre. Ele concorda que é seu filme mais radical. Substituiu sua adaptação de Euclides da Cunha, *Os Sertões*, que ele está jogando para a frente. O próximo filme — grande — será rodado no Oriente. Outro ‘Mil e Uma Noites’? “Não, mas o mito estará no centro da trama, sempre está em meus filmes.”

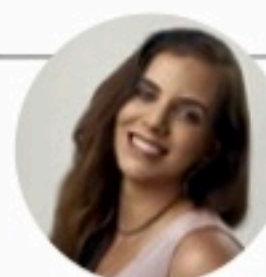

MIRELLA MARTINS
mirella@ne10.com.br
www.social1.com.br
Twitter e Instagram: @blogsocial1
Telefone: (81) 3413-6418

ASSISTENTE:
Romero Rafael
rrafael@jc.com.br

Jurídico

O desembargador do TJPE Jones Figueiredo, escreveu artigo fresquinho no Conjur sobre o incumprimento imotivado das obrigações alimentares. "Isso pode significar também uma violência econômica contra a mulher. A doutrina e a jurisprudência discutirão, por certo, essa questão com maior densidade", avisa.

Em Serra Negra

Mônica Tenório articula jantar-experiência no Laus, em Serra Negra, Bezerros, para 50 pessoas. O chef Claudemir Barros assina o cardápio e a Zahil, a harmonização dos vinhos. O menu priorizou os ingredientes locais trabalhados com as técnicas de escolas gastronômicas relevantes do mundo. Dia 6, das 16h às 22h.

Gotas de sangue

O cantor pernambucano João Fênix está de volta com *Gotas de Sangue*. Ao lado do pianista Luiz Otávio, ele apresenta o show amanhã, às 20h, no Cineteatro do Parque. Performático, Fênix já trabalhou com grandes diretores de artes cênicas, como Wolf Maya, Gerald Thomas e Gringo Cardia. No exterior, se apresentou em Nova Iorque, Dinamarca e Portugal. Almério e Moyses Marques sobem ao palco para participações especiais.



Momento tiete

Chicão, filho de Cássia Eller, foi prestigiar o show do Conde Só Brega, no meio da Praça Mestre Dominginhos, em Garanhuns

Contrato 1

Iran Santana Alves, mais conhecido como Luva de Pedreiro, ganhou milhões de fãs na internet fazendo vídeos com uma bola. Toda essa espontaneidade chamou a atenção de grandes marcas e patrocinadores fazendo com que o jovem do Sertão da Bahia se encontrasse com o empresário Allan Jesus no mundo dos negócios.

Contrato 2

Mas essa parceria acabou indo parar na justiça. O principal argumento da defesa de Iran é que o jovem influenciador, sem assessoria jurídica na época, era incapaz de compreender o contrato. Além da grande repercussão na mídia, a disputa judicial entre o influenciador digital e seu ex-agente gera dúvidas jurídicas sobre a construção das relações contratuais.

IPP: um sonho idealizado e agora compartilhado

Dia de emoção, alívio e realização para Zeferino Ferreira da Costa. Depois de 25 anos, ele inaugura, hoje, às 16h, o Instituto Pernambuco Porto.

Trata-se de um espaço de intercâmbio entre Brasil e Portugal num terreno de 7.800 m², com 2.300 m² de área construída, e implantado com

vocação de ancestralidade, gratidão e vitrine. Para o abre, autoridades daqui e de lá, exposição, mostras e show do Maestro Spock.

Contrato 3

Para o especialista em Direito Empresarial e docente do Centro Universitário dos Guararapes Isaac de Souza, as pessoas precisam ficar atentas às cláusulas do contrato. "Quando você for assinar um contrato, procure entender o que está assinando. Pesquise ou procure um advogado. É muito importante procurar um especialista, para que posteriormente se evite um prejuízo muito maior".



Descoberta

Mônica Tenório vai levar grupinho para experiência no Laus, em Serra Negra, um refúgio no Agreste pernambucano



Camarim

Gonzaga Leal e Cida Moreira, nos bastidores do FIG

Belisco...

É importante observar o momento certo de se alimentar. Uma pesquisa da Universidade de Oregon constatou que comer tarde da noite pode engordar. Consumir alimentos calóricos perto da hora de dormir faz com que o corpo armazene energia, ao invés de gastá-la.

... à noite

De acordo com o médico Diego Pascarella, alimentar-se antes de dormir pode ocasionar ganho de peso e comprometer a saúde. "Pode também estar relacionado à ingestão inadequada de alimentos durante o dia."

Aniversariantes

Eurico Didier Fo, Evandro Vasconcelos, Gustavo Maranhão, Cleto Cordeiro, Bruno Monteiro, José Mário Galvão, Lucia Helena Rau, Regina Pessoa de Melo, Luiz Falcão Jr, Ana Lima, Roberto Tavares, Eduarda Jungmann e Gustavo Belarmino.



Abraço

Louise França, filha de Chico science, com Siba Veloso, em Garanhuns

Lace morena

Luísa Sonza usa lace de cabelos reconstruídos em campanha de Match Science, lançamento do Boticário. Escolheu cabelos reais danificados para reforçar a efetividade dos produtos que promete estilizar os fios de acordo com sua personalidade.

Dois em um

O Hospital de Olhos Santa Luzia passa a oferecer atendimentos no setor de otorrinolaringologia a partir de 15 de agosto. A novidade é fruto de uma parceria com um grupo de renomados médicos da área.

Miami

Devido às inovações e investimentos, Miami foi eleita, de acordo com a Revista Time, um dos melhores lugares do mundo para se visitar, sobretudo, nesse verão no hemisfério norte.

Rápidas

A jornalista Wanessa Andrade foi escolhida para ser a mestre de cerimônias da abertura do Instituto Pernambuco Porto. Ela é filha de português e fixou residência há três anos em Portugal.

O fotógrafo e artista visual pernambucano Gilvan Barreto lança seu livro *Paraíso*, pela Editora Cobogó, nesta quinta, na Número Galeria. Deve reunir apreciadores de sua obra, além dos muitos amigos que conserva no Recife.

Rodando o Brasil com a turnê *Show de Sucessos*, o cantor Zé Ramalho marca para o dia 19 de agosto sua passagem no Recife. Celebrando seus 45 anos de carreira, levará clássicos ao palco do Clube Português, a partir das 22h.

Sábado, a funkeira pop mais polêmica e primeiro lugar no Spotify *MC Melody desembarca com seu show no Club Metrôpole*.

O Christal Café recebe pela primeira vez, no dia 4, às 19h, o evento gastronômico 'Experiência Eu, Tu e o Chá da Casa'. Trata-se de jantar harmonizado com três tipos de chás e infusões.

Entretenimento

MÚSICA Premiação envia CEO ao Brasil para se aproximar mais de criadores e mercado

Grammy Latino quer mais brasileiros

Redação, com Agência Estado

Empossado há pouco mais de um ano como CEO da Academia Latina da Gravação, o mexicano Manuel Abud veio ao Brasil pela primeira vez como executivo desse cargo para implementar ações do Grammy Latino. Trata-se de uma das premiações mais importantes do mundo da música.

Uma das ações será a exibição de um espetáculo recém-gravado para o projeto Acoustic Sessions, do qual participaram as cantoras brasileiras Luísa Sonza, Manu Gavassi, Agnes Nunes, Paula Lima e Giulia Be. O objetivo é mostrar ao mercado latino a música feita no Brasil — o público verá o resultado final em outubro, quando o especial entra na página da Academia no Facebook.

Ex-executivo de um canal hispânico nos EUA, Abud afirma que quer se aproximar mais dos criadores de música brasileiros e diz que o Grammy Latino, que chega à sua 23ª edição, está aberto à diversidade.

“Venho, sobretudo, para ouvir a comunidade brasileira, saber como podemos fazer um trabalho melhor de servir a essa comunidade. Minha intenção é criar pontes de entendimento com os criadores de música no Brasil. Gostaria que a Academia se aproximasse da comunidade brasileira.”

Questionado se tem a intenção de aproximar a música brasileira do mercado latino, em geral, Abud



ACOUSTIC SESSIONS Giulia Be, Agnes Nunes, Paula Lima, Sonza e Gavassi gravaram projeto

diz que “a música brasileira sempre foi fonte de inspiração e pilar fundamental na música latina”. Frisou, inclusive, que, das 53 categorias, oito são dedicadas à música em português.

Em relação a essas categorias direcionadas para artistas que gravam em português, há críticas porque elas segmentariam a música do Brasil, isolando-a das categorias principais da premiação. O executivo comentou apenas que os comitês avaliam continuamente as categorias para garantir que elas representem a evolução da música. “A música não é estática, nossas categorias também não são.”

E sobre a diversidade — não de ritmos — mas de gênero, Abud

disse que “é definitivamente fundamental” e que o Grammy identificou e implementou neste ano “uma estratégia que chamamos internamente de ‘os 4 Gs’”. São gênero musical, gênero de preferência ou orientação sexual, geografia e geração (idade)."

Diante de Anitta, uma cantora brasileira que alcançou o primeiro lugar na parada da Billboard, embora cantando uma música em espanhol, Manuel Abud considera que a música é capaz de transcender a linguagem — “é um sentimento, uma linguagem universal e essa identidade compartilhada nos une”. Porém, “sejamos honestos, é sempre mais fácil de se conectar com um público em seu idioma nativo”.

MÚSICA



BANDOLINISTA Lupercio Miranda é homenageado no Dia Municipal do Choro do Recife

Recife festeja o Dia Municipal do Choro

EMANUEL BENTO

ebnascimento@jc.com.br

O Dia Municipal do Choro, instituído no Recife em 28 de julho, será comemorado pela primeira vez nesta quinta-feira, com um evento em homenagem ao instrumentista Lupercio Miranda, a partir das 19h, no Cineteatro do Parque, no Centro do Recife. A entrada é gratuita.

Nascido no bairro de Afogados, Lupercio Miranda (1904-1977) foi um dos maiores nomes do choro no Brasil.

A iniciativa é do Coletivo Isto É Choro!, que lutou pelo Dia Municipal juntamente com a vereadora Cida Pedrosa (PCdoB), autora do projeto de lei que foi aprovado pela Câmara do Recife e sancionado pelo prefeito João Campos em 26 de junho deste ano, homologando a Lei 18.947/22, que instituiu a data.

A primeira comemoração do Dia Municipal do Choro será festejada com uma solenidade do anúncio da homologação da lei, e a presença de

autoridades e personalidades públicas, além de representantes de instituições de ensino musical.

Em seguida, haverá apresentações musicais com o projeto Choro em Cena, da nova geração do ritmo, o solista Marco César; o flautista e saxofonista Dau Barros; e os solistas Ângelo Lima (clarinete), Helton Migge (bandolin) e Lucas César (bandolin), além dos intérpretes Dalva Torres, Arthur Philipe, Kelly Rosa, Sonnia Aguiar e Waldir Chagas.

O evento tem apoio da Prefeitura do Recife, pela Fundação de Cultura da Cidade do Recife, e é realizado pelo Coletivo Isto É Choro.

OUTRA DATA

Nacionalmente, o choro é celebrado em todo 23 de abril. A data é a de nascimento de Pixinguinha. O gênero entrou na cena musical brasileira em meados do século 19 — nesse período destacaram-se Callado, Anacleto de Medeiros, Chiquinha Gonzaga e Ernesto Nazareth.

Horóscopo JC

A Lua Nova no signo de Leão ocorre hoje às 14h 58min, no 6º deste signo, indicando a paixão ardente por mostrarmos o que queremos da vida. A Lua Nova ocorre em momento de renovação do que estava estabilizado demais. A diversão e o gosto por novidade estão intensificados durante este período de Luação. As afeições humanas passam a ser o centro das questões e dos acontecimentos. Um encanto especial dá colorido ao viver.

ÁRIES 21/3 a 20/4

ELEMENTO: Fogo
REGENTE: Marte

Tudo se concentra agora na necessidade de expressar seus sentimentos, em especial os sentimentos amorosos. O relacionamento amoroso ganha um novo sentido.

TOURO 21/4 a 20/5

ELEMENTO: Terra
REGENTE: Vênus

A vida familiar ganha um novo colorido, a partir da intensificação dos afetos e da sentimentalidade entre vocês. Mais do que segurança, queira encontrar alegria e afeição.

GÊMEOS 21/5 a 20/6

ELEMENTO: Ar
REGENTE: Mercúrio

As relações pessoais ganham encanto e afeição toda especial. Você se envolve com as pessoas e estas ainda mais com você. Estudo, viagem e comunicação estão favorecidos.

CÂNCER 21/6 a 22/7

ELEMENTO: Água
REGENTE: Lua

O gosto por ganhar dinheiro está mais presente agora do que nunca. Comece a trabalhar em prol da prosperidade material. Os tempos são favoráveis para conseguir coisas boas.

LEÃO 23/7 a 22/8

ELEMENTO: Fogo
REGENTE: Sol

Início de um novo ciclo anual, com o nascimento de motivações renovadas e de maior vitalidade física e psíquica. O amor está em ascensão para você e todos à sua volta.

VIRGEM 23/8 a 22/9

ELEMENTO: Terra
REGENTE: Mercúrio

Os dias agora são especiais para você, pois permitem resolver pendências que há muito lhe aborreciam. Dedique-se a resolver e superar os problemas. Faça isso com gosto.

LIBRA 23/9 a 22/10

ELEMENTO: Ar
REGENTE: Vênus

Momento de fortalecer os grandes planos e sonhos de vida. Você está com tudo para dar uma direção firme e positiva para o conjunto da existência. Sonhe a melhor das vidas.

ESCORPIÃO 23/10 a 21/11

ELEMENTO: Água
REGENTE: Plutão

A carreira profissional ganha um impulso todo especial. Você quer novas conquistas no trabalho e é hora de se empenhar nisso. Mude algumas coisas em sua rotina de trabalho.

SAGITÁRIO 22/11 a 21/12

ELEMENTO: Fogo
REGENTE: Júpiter

Momento estimulante para se dedicar às atividades culturais e que enriqueçam a mente. Os valores espirituais e filosóficos devem ser cultivados por você com mais vigor.

CAPRICÓRNIO 22/12 a 20/01

ELEMENTO: Terra
REGENTE: Saturno

Momento favorável para resolver dívidas e pendências na vida material. O relacionamento amoroso se aprofunda e você ingressa numa intimidade maior com a pessoa amada.

AQUÁRIO 21/1 a 19/2

ELEMENTO: Ar
REGENTE: Urano

O casamento e as associações devem agora ser tratados com todo carinho e dedicação. Algo de novo poderá surgir destas relações, renovando-as e dando-lhes nova vida.

PEIXES 20/2 a 20/3

ELEMENTO: Água
REGENTE: Netuno

Seu trabalho deve ser tratado com muito carinho e dedicação. Nada de fazer as coisas pela metade, mas pegue algo para realizar completamente do começo ao fim.

Quadrinhos JC

Níquel Náusea - Fernando Gonzales

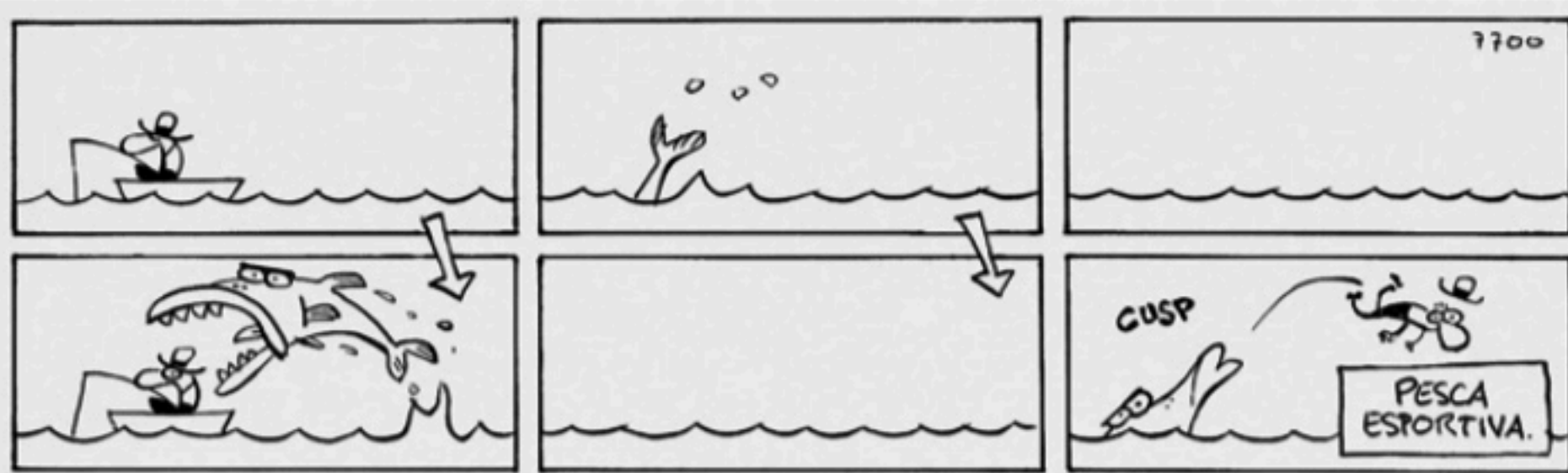

Samanta - Alpino

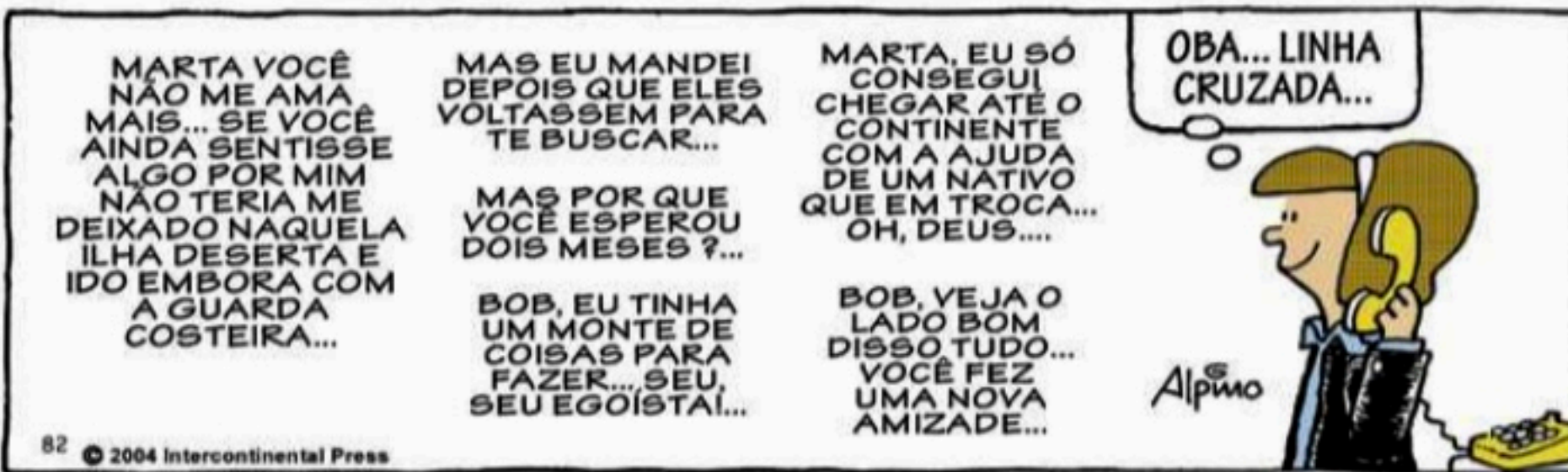

Chiclete com Banana - Angeli



Xaxado - Cedraz



Televisão

Imagem & Diversão

Canal 1

FLÁVIO RICCO
Colaboração
JOSÉ CARLOS NERY

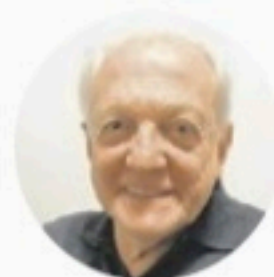

DIVULGAÇÃO

SBT prepara a chegada do Hotel das Celebidades

Aqui, mais de uma vez, já foram contadas coisas do novo estúdio que o SBT está construindo, aquele que será o maior e mais moderno de todos no complexo da Anhanguera.

Também foi falado do enorme segredo que existe em torno deste projeto. Ninguém, a não ser as pessoas diretamente envolvidas, está autorizado a chegar perto da obra. Proibição que se estende até para alguns dos funcionários mais graduados. Todos curiosos em conhecer.

E a informação é que, lá dentro, está tudo na velocidade do vento a favor. Prazos sendo cumpridos e entrega prevista ainda para

este ano.

Mexendo aqui e ali, fuçando mesmo, querendo descobrir pelo menos uma das coisinhas previstas para o lugar, foi possível chegar a *Hotel das Celebidades*.

Trata-se de um formato do executivo Diego Guebel (foto), sucesso na Argentina como *El Hotel de los Famosos*, um reality show que mistura tudo que é possível misturar entre *Big Brother*, *A Fazenda*, *Power Couple* e outros do gênero. Dá pra imaginar?

Evidente que, entre "nada consta" ou "não é bem assim", ainda não há uma confirmação oficial. Faz parte. É o que reza a cartilha. Mas, entre nós, pode ter certeza que é bem por aí.

TV Tudo

Nova rotina

Ao contrário do que aconteceu por muitos anos, o telespectador agora está se acostumando a não encontrar mais Silvio Santos no seu programa dos domingos.

No próximo também será assim: apresentação de Patrícia Abravanel.

E com direito...

Em postagem no Instagram, Patrícia mostrou fotos e vídeo da visita que recebeu da mãe, Iris Abravanel, no palco do programa.

Perguntando pelo pai, soube que "ele está ótimo".

Primeira

Larissa Manoela encerrou os trabalhos de *Além da Ilusão*, sua primeira novela na Globo, já como protagonista.

Acabou uma e logo deve aparecer em outra, porque tem contrato fixo, um dos poucos de longa duração.

Está poderosa

Em se tratando de Larissa Manoela, na Globo há o reconhecimento que ela tem potencial, é um nome que vende.

E outro detalhe, o seu profissionalismo. Foi um exemplo, em horário e texto decorado, em *Além da Ilusão*.



PAULO BELOTE/TV GLOBO

Tatá em ação

Cara e Coragem, novela das sete da Globo, terá nesta sexta-feira a participação especial da humorista e apresentadora Tatá Werneck.

Na trama, ela será a estrela de uma campanha comercial para a TV e Pat (Paolla Oliveira) é contratada para ser a dublê da apresentadora nas cenas de ação.

TRAMA Em *Além da Ilusão*, ex-casal sente que ainda se gosta, mas cada um está em outra relação

Letícia tem ciúme de Bento

Agência Estado

Após saber que Bento (Matheus Dias) está vivo, Letícia (Larissa Nunes) decidiu permanecer casada com Lorenzo (Guilherme Prates) em *Além da Ilusão*. Porém, a moça continuará mexida com a presença do ex-noivo na cidade. Nos próximos capítulos da novela das 18h da Globo, o rapaz dirá ao pai, Abílio (Luciano Quirino), que jamais deixará de amar a amiga de infância.

Lorenzo confessará à mãe, Giovanna (Roberta Gualda), que sabe que sua esposa ainda ama Bento. Enquanto isso, o filho de Abílio tentará seguir com a própria vida. Tenório (Jayme Matarazzo) o convidará para abrir um jornal por reconhecer o talento dele para escrever, e o personagem aceitará a tarefa.

Bento também será surpreendido por Silvana (Thayla Luz). A italiana virá ao en-



TV GLOBO/DIVULGAÇÃO

DESENCONTRO Letícia (Nunes) acreditava que Bento (Dias) havia morrido

contro do amigo no Brasil, por quem se apaixonou durante a guerra. Então, Letícia sentirá ciúme ao ver a intimidade dos dois. Tenório ainda contratará a jovem para trabalhar em seu jornal ao lado do rapaz.

Letícia ouvirá quando a so-

gra e o marido comentarem sobre a relação entre Silvana e Bento. Os dois ficaram mais próximos quando a italiana o ajudou a voltar a andar. Nessa hora, a professora perceberá que ainda nutre sentimentos pelo ex-noivo, só que pode ser

tarde demais para voltar atrás.

A filha de Felicidade (Carla Cristina Cardoso) só se casou com Lorenzo porque acreditava que o amado havia morrido. Ela sofreu muito quando recebeu uma carta dele pedindo para que seguisse em frente. O rapaz não quis continuar o relacionamento, pois estava preso a uma cadeira de rodas. Porém, ao se recuperar, não hesitou em voltar ao Brasil atrás da amada e desmentiu a história que inventou.

"O Lorenzo está muito atrelado a esse movimento de tentar se encontrar no mundo. Ele se sentiu frustrado por conta do relacionamento de Letícia e Bento. O personagem foi lutar na guerra para sair daquela realidade, mas a crueldade dos confrontos acaba sendo um divisor de águas na vida dele. Ficam os resquícios do que esse momento traz para a história dele", relata Guilherme Prates.

Hoje na TV

TV GLOBO

(15h30) SESSÃO DA TARDE / NOSSA UNIÃO, MUITA CONFUSÃO (foto). De Rick Famuyiwa. Com America Ferrera, Forest Whitaker, Carlos Mencia, Regina King. Moça de família mexicana e rapaz de família afro-americana resolvem se casar, mas pais batem de frente, na tentativa de preservarem as próprias culturas.

HBO

(22h11) BRAHMS; BONECO DO MAL II. De William Brent Bell. Com Katie Holmes, Christopher Convery, Owain Yeoman, Ralph Ineson. Os produtores de "O Exorcismo de Emily Rose" apresentam Katie Holmes nesta sequência do thriller de terror de 2016. Após um evento traumático, um casal se muda com o filho para a mansão Heelshire, sem saber da história aterrorizante da propriedade. Lá, o garoto faz amizade com um estranho boneco de porcelana chamado "Brahms".

HBO

(23h46) MALIGNO. De James Wan. Com Annabelle Wallis, Maddie Hasson, George Young, Michole Briana White, Henry Mckenzie, Ingrid Bisu. O mestre do terror James Wan ("Invocação do Mal") dirige este thriller sobre uma mulher que sonha acordada com assustadores crimes violentos. Mas o tormento da jovem é agravado quando ela descobre que não há nada de fictício em suas visões, pois elas são uma janela para uma realidade muito mais assustadora do que ela é capaz de conceber em seus piores pesadelos.

HBO 2

(22h01) MULHER-MARAVILHA 1984. De Patty Jenkins. Com Gal Gadot, Chris Pine,



DIVULGAÇÃO

HBO XTREME

(22h02) THE ROVER: A CAÇADA. De David Michôd. Com Guy Pearce, Scoot Mcnaury, Susan Sarandon, Peter Sarsgaard. Os filhos do ladrão aposentado Frank se preocupam com a velhice do pai. E, para não mandá-lo para um asilo, um de seus filhos decide dar-lhe um robô humanoide programado para cuidar de sua saúde.

HBO +

(22h01) A ORIGEM. De Christopher Nolan. Com Leonardo DiCaprio, Joseph Gordon-Levitt, Ellen Page, Tom Hardy, Ken Watanabe, Dileep Rao, Cillian Murphy, Cillian Murphy. Em um mundo onde existe tecnologia para invadir a mente humana através dos sonhos, um ladrão muito hábil recebe uma última oportunidade de redenção que implica realizar seu trabalho mais difícil: implantar uma ideia ao invés de roubá-la. Filme com Leonardo DiCaprio.

HBO FAMILY

(23h47) FRANK e o ROBÔ. De Jake Schreier. Com Frank Langella, James Marsden, Liv Tyler, Susan Sarandon, Peter Sarsgaard. Os filhos do ladrão aposentado Frank se preocupam com a velhice do pai. E, para não mandá-lo para um asilo, um de seus filhos decide dar-lhe um robô humanoide programado para cuidar de sua saúde.

Resumo das Novelas

TV Jornal/SBT

(20h30) Poliana Moça
Roger encontra com Otto e Marcelo; o irmão mais velho, Otto, diz que tem provas do envolvimento dele com Walsidney. Song admite para Helena que teve inveja ao gravar o vídeo; Helena acha que exagerou, mas adora que expôs Poliana. Otto explica para Roger que sabe sobre a terceira integrante de seu bando. Celeste fica em choque e chora ao saber da morte da mãe. Ruth chama Eugênia e Davi para uma reunião; eles descobrem que os filhos mentiram e vão atrás de "Pinot" (Pinóquio) pela escola. O menino de madeira foge da Ruth Goulart; camuflado, ele segue Maria até sua casa e se esconde na residência. "Magabelo" descobre sobre confissões mentirosas de "Yupechlo". Éric chama Poliana para ir à sua casa, conhecer os pais; ele alega que será bom para a família dele. Poli questiona o pai sobre o convite de Éric.

(21h30) Carinha de Anjo
Leonardo diz que quer Dulce Maria. O homem empurra Cecília, que desmaia. Leonardo foge com Dulce. Cassandra, que está amarrada no apartamento de Leonardo, consegue se soltar, mas percebe estar trancada no local. Gustavo recebe um telefonema de Cassandra contando todo o ocorrido. Delegado Peixoto e o policial Ribeiro são acionados. Cassandra consegue sair do apartamento e fica preocupada com Dulce Maria. Leonardo leva Dulce Maria até um cativelo.

TV Guararapes/Record

(21h) Todas as Garotas em Mim

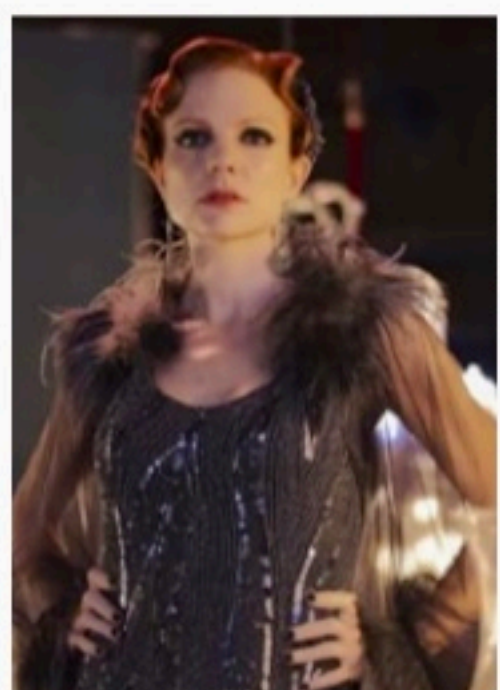

VICTOR POLLAK/TV GLOBO

Rute e Boaz se aproximam. A Festa das Semanas agita o ânimo das pessoas locais. Mirela insiste, mas Ísis não continua contando a história. Começa o concurso Miss Floripa Infante-Juvenil. Melissa não se sente a vontade durante o evento. Mirela dá uma resposta para o perfil fake em suas redes sociais. Giane é desmascarada por Alessandro e faz Heloísa cair em si.

TV Globo

(18h25) Além da Ilusão
Heloísa promete explicar tudo para Violeta, que fica incrédula. Matias do sangue para Olívia. Letícia escolhe ficar com Lorenzo. Elias anuncia que a cirurgia de Olívia foi um suces-

so. Heloísa conversa com Violeta. Isadora e Davi se revoltam quando o ateliê da estilista é fechado por causa de Joaquim. Lorenzo e Letícia contam a Bento que decidiram permanecer casados. Olívia desperta da cirurgia. Violeta confronta Matias. Olívia questiona Matias sobre a morte de Elisa. Joaquim tranca Isadora em sua casa.

(19h40) Cara e Coragem
Moa, Ítalo e Pat decidem se abrir para Andréia. Rico discute com Gustavo e resolve sair de casa. Leonardo convence Martha de que quer formalizar o noivado com Regina. Andréia (foto) decide se afastar de Moa. Duarte estranha que Jéssica não queira mais falar sobre a noite da morte de Clarice. Lou se oferece para ajudar Rico. Gustavo consulta Danilo sobre o caso dos desfeitos e pede ajuda para reparar o dano causado às famílias. Jéssica flagra Andréia e o grupo de mulheres reunidas na loja do tio e consegue tirar uma foto do grupo secreto. Andréia e as mulheres chegam a um acordo sobre o que farão sobre o caso de Clarice. Jéssica mostra a foto que tirou do grupo de mulheres vestidas com o terninho laranja para Anita.

(21h30) Pantanal
Jove diz ao pai que perdeu a confiança do Velho do Rio e o amor de Juma. José Lucas cuida de Juma e afirma para a cunhada que não deixará ninguém tirá-la à força da tapera. Irma e Mariana tentam acalmar Jove, que sente muita raiva de José Lucas. O Velho do Rio escuta Juma dizer a José Lucas que seu encanto por Jove se quebrou. José Leônico contrata Zefa para trabalhar na fazenda. Maria Bruaca fica comovida com o carinho de Alcides. Juma e José Lucas cuidam juntos da tapera, demonstrando a cumplicidade que nasce entre eles.

Destaques da programação

TV Jornal/SBT 2

(81) 3413.6300

06:00 - Primeiro Impacto
07:00 - Uma Pausa Para Pensar
07:01 - Primeiro Impacto PE
08:00 - Primeiro Impacto
11:00 - Papo de Candelária
11:20 - TV Jornal Meio-dia
11:55 - Por Aqui
14:30 - Turma do Barra
15:00 - Casos de Família
16:00 - Fofocalizando
17:00 - Cuidado com o Anjo
18:15 - Amanhã é Para Sempre
19:20 - O Povo na TV
20:30 - SBT Brasil
21:30 - Poliana Moça
22:30 - Carinha de Anjo
22:35 - Programa do Ratinho
23:15 - A Praça É Nossa
00:45 - The Noite
01:45 - Operação Mesquita
02:30 - SBT Brasil Repórter
03:15 - SBT Brasil
04:00 - Conexão Repórter

TV Tribuna/Band 4

(81) 3412.7300

09:00 - Bora Brasil
09:00 - The Chef
10:35 - Bora Brasil
11:00 - Jogo Aberto
12:00 - Jogo Aberto Pernambuco
12:35 - Bora Pernambuco
14:30 - Melhor Da Tarde Com Cátia Fonseca
16:00 - Brasil Urgente
18:50 - Programa João Alberto Informal
19:20 - Jornal da Band
20:30 - Faustão Na Band
22:30 - Linha de Combate
00:10 - Jornal da Noite

TV Guararapes/Record 9

(81) 3412.4401

08:40 - Fala Brasil
10:00 - Hoje em Dia
10:40 - Balanço Geral PE
14:40 - Que Aretado
15:15 - Chamas da Vida
16:45 - Cidade Alerta
17:40 - Jornal da Record
17:45 - Cidade Alerta
18:00 - Cidade Alerta Pernambuco
19:15 - Jornal Guararapes
19:55 - Jornal da Record
21:00 - Todas as Garotas em Mim
21:45 - Amor Sem Igual
22:45 - Ilha 2
23:45 - Chicago P.D.
00:30 - Jornal da Record 24h

TVU/TV Brasil 11

(81) 3423.4000

08:00 - Brasil em Dia
08:35 - TV Brasil Animada
11:00 - D.P.A. - Detetives do Prédio Azul
13:30 - Tem Criança da Cozinha
12:00 - Repórter Local
12:15 - Repórter Brasil Tarde
13:00 - Bugados
13:30 - D.P.A. - Detetives do Prédio Azul
14:00 - Sessão Família
16:00 - Brasil Visto de Cima
16:30 - Animais em Foco
17:00 - As Fascinantes Cidades do Mundo
18:00 - Os Imigrantes
19:00 - Repórter Brasil
19:40 - Stadium
20:00 - A Terra Prometida
21:00 - Brasil Visto de Cima
21:30 - Terra dos Primatas
22:30 - Cine Retrô

TV Globo 13

(81) 4002.2884

04:00 - Hera Um
06:00 - Bom Dia PE
08:30 - Bom Dia Brasil
09:30 - Encontro
10:35 - Mais Você
11:45 - NE1
13:00 - Globo Esporte
13:25 - Jornal Hoje
14:45 - O Cravo e a Rosa
15:30 - Sessão da Tarde
17:05 - A Favorita
18:25 - Além da Ilusão
19:10 - NE2
19:40 - Cara e Coragem
20:30 - Jornal Nacional
21:30 - Pantanal
22:35 - Filhas de Eva
23:35 - The Good Doctor: O Bom Doutor
00:20 - Jornal da Globo
01:10 - Conversa Com Bial
01:50 - Cara e Coragem (R)
02:35 - Comédia na Madrugada I
03:20 - Comédia na Madrugada II



SEXTOU JC CLUBE



No JC Clube você pode
concorrer a vouchers exclusivos
para aproveitar o sextou.

Não perca tempo e acesse para participar!

*Confira regulamento no site



Voucher de R\$200



Voucher de COMBO



Voucher de R\$50

Jornal do Commercio

