



CPI travada O presidente do Senado, Rodrigo Pacheco, afirmou que só fará a abertura da CPI do MEC depois do processo eleitoral. Política 5

WALDEMIR BARRETO/ AGÊNCIA SENADO



Ataque repetido O presidente Jair Bolsonaro voltou a criticar o TSE e a colocar em xeque a segurança das urnas eletrônicas. Política 4

EVARISTO SA / AFP

ESTALEIRO

Fundos americanos oferecem R\$ 1,18 bilhão pela Atlântico Sul

Um consórcio de investidores formado pelo UBS Group AG, JP Morgan Chase & Co. e Santander Bank e Bank of America formalizaram, junto a 1ª Vara Cível da Comarca de Ipojuca, uma proposta de compra do Estaleiro Atlântico Sul, em Suape, que se encontra sob processo de recuperação judicial. Na proposta, a qual o **Diário de Pernambuco** teve acesso, o consórcio estrangeiro oferece 220 milhões de dólares pela empresa, o que equivale a cerca de R\$ 1,18 bilhão. [Economia 6](#)

DIVULGAÇÃO



PADROEIRA

Católicos iniciam celebrações para Nossa Senhora do Carmo

Vida Urbana 14

EDUCAÇÃO

Prefeitura do Recife faz convocação para 600 novos professores

Vida Urbana 13

BIENAL DO LIVRO

Desenhos e histórias de Eva Furnari

Na Bienal Internacional do Livro, a escritora ítalo-brasileira Eva Furnari fala sobre obras e inspirações. [Viver 8](#)

RECIFE

Câmara rejeita honraria para primeira-dama

Proposta para conceder à Michele Bolsonaro medalha de honra ao mérito foi derrotada na Câmara Municipal. [Política 3](#)

BRUMADINHO

Escola em área de barragem vive dias de tensão

Pais estão com medo porque escola fica na área de autossalvamento da barragem de Santa Bárbara. [Giro 7](#)

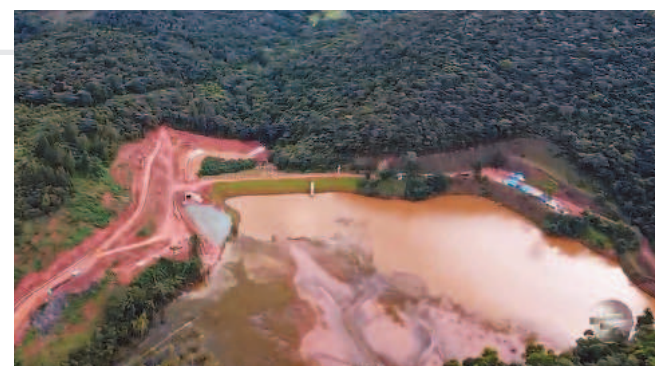

LUÍZ SANTANA / ALMG



assinaturas:

(81) 3320 2020 (capital)
0800 2818822 (interior)



fotografe o QR code e acesse a página para fazer a sua assinatura do Diário

Nas redes

Twitter @DiarioPE

YouTube diariodepernambuco tv
Facebook Diário de Pernambuco

Telegram DiariodePernambucoOficial
Instagram @diariodepernambuco

Anuncie no **classilider 3419 9000**

classilider@diariodepernambuco.com.br
editais@diariodepernambuco.com.br
depto.comercial@diariodepernambuco.com.br



por uma prática sustentável, recicle o seu



Ulisses Dornelas Jr. *

opinia.pe@diariodepernambuco.com.br

Um país refém

Mais de 47,5 mil pessoas perderam a vida de forma violenta em 2021 no Brasil. Uma redução de 6% em relação a 2020. Embora o país tenha menos de 3% da população mundial, temos também mais de 20% dos assassinatos de todo o planeta. Os dados estão escancarados no Anuário de Segurança Pública, divulgado pelo Fórum Brasileiro de Segurança Pública, que traça um duro retrato da violência no Brasil e se baseiam em informações fornecidas pelas secretarias de Segurança Pública estaduais, pelas polícias civis, militares e federal, entre outras fontes oficiais.

O raio-x da violência indica a

perversidade de um sistema de etiquetamento. Isso porque 78% das vítimas são pessoas negras, metade desses são jovens. É o retrato da desigualdade racial que se perpetua nos indicadores sociais da violência ao longo do tempo e parece não dar sinais de melhora, mesmo quando os números mais gerais apresentam queda. As estatísticas, mais uma vez, comprovam essa realidade. A ausência de políticas públicas ajuda a matar todos os dias.

Em Pernambuco, uma realidade assusta: São José da Coroa Grande, no Litoral Sul, e Itamaracá, no Litoral Norte, estão entre os 30 municípios mais violentos do Brasil. Com 21.868 habitantes, São José da Coroa Grande, destino turístico, registrou 65 assassinatos entre 2019 e 2021. A disputa entre organizações criminosas pelo domínio do tráfico na região é o principal pon-

tos do Brasil. Com 21.868 habitantes, São José da Coroa Grande, destino turístico, registrou 65 assassinatos entre 2019 e 2021. A disputa entre organizações criminosas pelo domínio do tráfico na região é o principal pon-

Vivemos no 8º país mais letal do mundo. Não são apenas estatísticas, é sangue derramado, são vidas perdidas

to crítico. Já o município de Itamaracá, que tem população de 27.076 habitantes, registrou 77 homicídios, entre os anos de 2019 e 2021. Um quadro bastante preocupante de medo, insegurança e violência. É como se vivêssemos

um toque de recolher silencioso com um sentimento de naturalização da barbárie.

A matança no Brasil tem cor, gênero e classe social. Também tem corpos estirados nas comunidades mais pobres. São famílias lutando por justiça, e sofrendo, muitas vezes, arbitrariedades. O chamado "acesso à justiça" não pode ser relegado à nomeação de um assistente dativo ou de um defensor público, mas se estende com a necessidade de assistência jurídica, consistente nas informações sobre o direito e tudo o que se relaciona com a demanda. O mau atendimento dos órgãos do Judiciário aos mais vulneráveis, a dificuldade e até mesmo a não obtenção de provas, como a peri-

cial, contribuem para impedir o acesso à Justiça.

A preocupação com a segurança deve de ser interdisciplinar e de penetração em múltiplas áreas, não somente pintando fachadas de delegacia ou aumentando o número do efetivo. Começa na creche, na educação para cidadania, na escolarização profissionalizante, na assistência social e saúde básica. Para reduzir os números da violência é necessário investir na sociedade ao invés de marginalizá-la. Afinal, vivemos no 8º país mais letal do mundo. Não são apenas estatísticas, é sangue derramado, são vidas perdidas.

*** Advogado criminalista e professor universitário**



Cláudio Sá Leitão e Luís Henrique Cunha *

opinia.pe@diariodepernambuco.com.br

A responsabilidade e a sustentabilidade ambiental

O surgimento das indústrias, durante a Primeira Revolução Industrial (final do século 18) trouxe consigo um incremento na fabricação de produtos e o progresso contínuo da qualidade e da expectativa de vida da população. Entretanto, esse rápido desenvolvimento não levou em conta os impactos que seriam causados ao meio ambiente, em decorrência dessas atividades industriais, desde a obtenção da matéria-prima e o uso de recursos naturais até o descarte do produto, por parte dos consumidores. Ao longo dos séculos, constatou-se que esse modelo de desenvolvimento deixou um rastro de destruição ambiental, provocando a extinção de fontes não renováveis de energia, a

elevação da temperatura do planeta pelo efeito do aquecimento global e tanto a fauna quanto a flora foram seriamente comprometidas. Não é difícil prever que o resultado desse desequilíbrio será catastrófico, colocando em risco o futuro da humanidade. Visando minimizar os efeitos desses desastres ambientais e ajudando a humanidade a evoluir, sem colocar em risco o futuro do planeta Terra, vários dispositivos legais, normativos e regulatórios foram criados em todo o planeta, com o objetivo de proteger o meio ambiente. Além disso, o desenvolvimento sustentável, antes visto como um modelo oneroso pelas entidades, se tornou uma vantagem competi-

tiva para as empresas que adotam rigorosas políticas ambientais. É essencial que as empresas estabeleçam medidas de responsabilidade ambiental, visando a preservação do meio ambiente e dos recursos naturais, reduzindo os seus impactos, com vista ao atingimento do desenvolvimento sustentável. Algumas medidas de responsabilidade ambiental estão presentes, no nosso dia a dia, ainda, que muitas vezes passem despercebidos, tais como: a necessidade de economizar água e energia elétrica e de evitar colocar o lixo em local inapropriado, além de prevalecer o uso do transporte público/coletivo, em vez de carro particular. No que se refere a sustentabilidade ambiental das em-

presas, existem exemplos como a criação de programas para reciclagem de lixo e de economia de água/energia, além de campanhas para reaproveitamento de água da chuva e para utilização da matéria prima de empresas responsáveis com o meio ambiente, como, também, o estímulo a não poluição dos rios, afluentes e nascentes e ao investimento em medidas de economia de recursos não renováveis. Todas essas ações pessoais e as medidas/providências empresariais adotadas/tomadas pelas sociedades em geral promovem o desenvolvimento sustentável das empresas e visam proteger os recursos naturais. Afinal, ao estimular e cultivar a responsabilidade e a

sustentabilidade ambiental empresarial, além de promover um ambiente de negócios mais saudável, também fortalece a identidade, a posição e a marca da empresa. Em outras palavras, as atitudes tomadas pelas empresas para reduzir os impactos ambientais, proporciona o desenvolvimento sustentável e promove a responsabilidade e a educação ambiental, de forma consciente, trazendo benefícios para os empreendimentos. Nunca esquecendo que investir na questão ambiental, trata-se de fator determinante e não um diferencial, pois a sobrevivência do negócio dificilmente alcançará uma longevidade, sem a devida responsabilidade e a sustentabilidade ambiental.

*** Sócios da Sá Leitão Auditores e Consultores**

<p>DIÁRIO de PERNAMBUCO Fundado em 1825 por Antonino José de Miranda Falcão</p>	<p>DIRETORIA</p>		<p>VENDA AVULSA</p>			<p>ASSINATURAS*</p>																																
	<p>Presidente Carlos Frederico A. Vital</p>	<p>Diretora de Redação Paula Losada</p>	<table border="1"> <thead> <tr> <th>Localidade</th> <th>SEGUNDA a SEXTA</th> <th>SUPER EDIÇÃO</th> <th>DOM COMPLEMENTO</th> </tr> </thead> <tbody> <tr> <td>PE</td> <td>R\$ 3,00</td> <td>R\$ 5,00</td> <td>R\$ 2,00</td> </tr> <tr> <td>PB</td> <td>R\$ 3,00</td> <td>R\$ 5,00</td> <td>R\$ 2,00</td> </tr> <tr> <td>Outros estados</td> <td>R\$ 4,00</td> <td>R\$ 8,00</td> <td>R\$ 2,00</td> </tr> </tbody> </table>	Localidade	SEGUNDA a SEXTA	SUPER EDIÇÃO	DOM COMPLEMENTO	PE	R\$ 3,00	R\$ 5,00	R\$ 2,00	PB	R\$ 3,00	R\$ 5,00	R\$ 2,00	Outros estados	R\$ 4,00	R\$ 8,00	R\$ 2,00	<table border="1"> <thead> <tr> <th></th> <th>PE / PB</th> <th>Outros estados</th> </tr> </thead> <tbody> <tr> <td>segunda a domingo:</td> <td></td> <td></td> </tr> <tr> <td>anual</td> <td>R\$ 990,50</td> <td>R\$ 1.877,00</td> </tr> <tr> <td>semestral</td> <td>R\$ 495,25</td> <td>R\$ 938,50</td> </tr> <tr> <td>sábado e domingo:</td> <td></td> <td></td> </tr> <tr> <td>anual</td> <td>R\$ 260,00</td> <td>R\$ 624,00</td> </tr> </tbody> </table>			PE / PB	Outros estados	segunda a domingo:			anual	R\$ 990,50	R\$ 1.877,00	semestral	R\$ 495,25	R\$ 938,50	sábado e domingo:			anual	R\$ 260,00
Localidade	SEGUNDA a SEXTA	SUPER EDIÇÃO	DOM COMPLEMENTO																																			
PE	R\$ 3,00	R\$ 5,00	R\$ 2,00																																			
PB	R\$ 3,00	R\$ 5,00	R\$ 2,00																																			
Outros estados	R\$ 4,00	R\$ 8,00	R\$ 2,00																																			
	PE / PB	Outros estados																																				
segunda a domingo:																																						
anual	R\$ 990,50	R\$ 1.877,00																																				
semestral	R\$ 495,25	R\$ 938,50																																				
sábado e domingo:																																						
anual	R\$ 260,00	R\$ 624,00																																				

COMO ENTRAR EM CONTATO COM O DIÁRIO:
Leitor: 81 2122 7500 assinante: 3320 2020 (capital) 0800-2818822 (interior) Depart. Comercial e Marketing: 81 21227888/7892

Baixe o nosso novo app: **DP DIGITAL** Disponível na Play Store e na App Store



por Rhaldney Santos

Diário político

blogdorhaldney@diariodepernambuco.com.br

Acolhimento

Implantado pela Prefeitura do Jaboatão dos Guararapes há dois anos, o Serviço de Acolhimento em Família Acolhedora (Safa) vem sendo referência em Pernambuco, no atendimento e acompanhamento de crianças e adolescentes que têm seus direitos violados. Atualmente, o município já tem 20 famílias cadastradas e 15 jovens sendo cuidados até que possam retornar para casa ou serem adotadas. Em uma bela demonstração de que não importa a cor da fonte mas sim a qualidade da água e os benefícios que ela está proporcionando, o programa foi apresentado pela secretária municipal de Assistência Social e Cidadania, Mariana Inojosa, à chefe da Divisão de Acolhimento de Crianças e Adolescentes da Prefeitura do Recife, Letícia Costa, que esteve no Complexo Administrativo do Jaboatão acompanhada por sua equipe. Parabéns a ambas as secretárias pelo entendimento em prol dos que precisam de acolhimento.

Sem politização

O Fórum Evangélico Nacional de Ação Social e Política (Fenasp) e o Conselho de Pastores de Pernambuco, estabeleceram a total proibição de qualquer ato político eleitoral por parte de qualquer candidato durante a realização do encontro Marcha Para Jesus, considerado um dos maiores encontros do segmento evangélico do Brasil. Não serão admitidas ações de pré-candidatos na concentração, durante o percurso ou no encerramento do evento.

Aplicativos

O deputado federal Augusto Coutinho (Republicanos) vai propor mudanças ao Projeto de Lei que cria vínculo empregatício entre motoristas e empresas de aplicativos de transporte. Relator da proposta, o parlamentar comandou audiência sobre o tema nesta terça-feira, na Comissão de Desenvolvimento Econômico, Indústria Comércio e Serviços da Câmara, em Brasília.

Documento

O Documento Nacional de

Identidade (DNI), que pretende agregar dados pessoais dos cidadãos em um documento único e digital, foi disponibilizado para testes entre servidores da Justiça Eleitoral. Herdeira do Registro Civil Nacional e objeto de movimentação política do atual governo, a proposta incluirá em uma única plataforma impressões digitais e da face, assinatura, nome completo, gênero, estado civil, cor, data de nascimento, nacionalidade, naturalidade, ocupação, título de eleitor, certidão de nascimento e de casamento, certificado de reservista e identificações de órgãos de classe, e o número de identificação será o CPF.

Reestatização

Em Brasília, o deputado socialista Danilo Cabral, pré-candidato ao Governo de Pernambuco, se reuniu com o presidente nacional do PSB, Carlos Siqueira, e o Coletivo Nacional de Eletricitários. Na ocasião, os trabalhadores do setor energético apresentaram uma proposta de reestatização da empresa em um provável governo Lula (PT).



Bancada de esquerda votou inteira contra a proposta, inclusive com apoio do PSB

Honraria a Michelle Bolsonaro é rejeitada

Proposta para conceder à primeira-dama medalha de honra ao mérito foi derrotada durante votação ontem na Câmara Municipal após mobilização

JOÃO VICTOR PAIVA e TÁDZIO ESTEVAM
politica@diariodepernambuco.com.br

A Câmara Municipal do Recife rejeitou, ontem, a medalha de honra ao mérito que seria concedida à primeira-dama Michelle Bolsonaro. A proposta da honraria partiu da vereadora Michele Collins (PP), apoiadora de Jair Bolsonaro (PL). Na ocasião, também seria votada a concessão de homenagem ao presidente, mas o vereador Dilson Batista (Avante) acabou declinando.

A votação começou às 10h sob tensão das galerias da Casa José Mariano, ocupadas por militantes do Movimento dos Trabalhadores Rurais Sem Terra (MST), Marcha Mundial das Mulheres (MMM), Levante Popular da Juventude, Movimento Brasil Popular e dos partidos de esquerda PT, PSOL e PCdoB, além de manifestantes a favor e contrários ao presidente. Do lado de fora de Câmara, houve um princípio de confusão entre os que não conseguiram entrar no prédio.

BOLSONARO

Autor da proposta que home-

nagearia Bolsonaro com a Medalha de Mérito José Mariano, a maior honraria concedida pelo legislativo recifense, Dilson desistiu da ideia após reunião com lideranças do Avante. Correligionário do vereador, o deputado federal Sebastião Oliveira ocupa o posto de vice na chapa de Marília Arraes (SD), crítica contumaz do presidente.

A bolsonarista Michele Col-

Ideia de homenagear o presidente Jair Bolsonaro acabou sendo retirada da pauta pelo vereador Dilson Batista (Avante)

lins, por sua vez, manteve a proposta de entregar a Medalha de Mérito Olegária Mariano à primeira-dama brasileira, mas acabou sendo derrotada pelos colegas de Casa, que barraram a concessão por 16 votos contra 9. Para ela, os parlamentares sofreram influência para não aprovarem a homenagem. “A população deve saber que foi isso que aconteceu, porque na verdade,

nunca houve justificativa cabível para que essa medalha não fosse aprovada”, afirmou.

UNIÃO

Os parlamentares de esquerda, como o vereador Ivan Moraes Filho (PSOL), se uniram para que a honraria não fosse feita. “A gente contou com votos da bancada da esquerda completa, inclusive do PSB, que é um partido de centro-esquerda, além de vereadores do campo mais à direita e ao centro, o que traz para a gente uma mensagem muito eloquente. Entendemos que há vereadores e vereadoras que estão em campos diferentes, mas compreendem que não há disputa possível dentro da república brasileira enquanto o bolsonarismo estiver no poder”, comentou.

A vereadora Liana Cirne (PT) encerrou a votação criticando Michelle Bolsonaro. “Nós dissemos não à medalha Olegária Mariano para a primeira-dama porque ficou demonstrado nesta tribuna que ela acumula deméritos, assim como seu marido. Hoje, a Casa José Mariano vive a festa da democracia.”



Carneiro disse ser o fato novo da eleição

“

Precisamos olhar para essas regiões de acordo com seus potenciais para que haja um investimento devido”

Wellington Carneiro, pré-candidato

DIVULGAÇÃO

NATHÁLIA MONTE
politica@diariodepernambuco.com.br

O Pré-candidato ao governo de Pernambuco e presidente estadual do PTB, Wellington Carneiro, esteve ontem no Manhã na Clube, na Rádio Clube AM 720, com Rhaldney Santos. Durante a entrevista, o pastor e advogado comentou assuntos como seu plano de governo, a polarização política nacional e a “hegemonia” na política Pernambucana.

“Eu penso em uma política regionalizada. Cada região tem que ter uma política de desenvolvimento. (...) Nós precisamos olhar para essas regiões de acordo com seus potenciais para que haja um investimento devido tanto da parte do governo, como evidentemente das parcerias público-privada e buscar junto ao governo federal recursos para atender as demandas”, explicou Carneiro ao falar das prioridades do seu plano de gestão. O pré-candidato falou também sobre “enxugar a máquina para sobrar dinheiro para investimento”.

Carneiro, que lançou sua pré-candidatura em junho deste ano, acredita que o eleitor pernambucano está insatisfeito com o atual quadro de pré-candidatos

Carneiro quer investimento regionalizado

Para o pré-candidato ao governo, as políticas de desenvolvimento do estado devem ser feitas com estratégias diferentes para cada região do estado

ao governo do estado. “Então, enxergando isso vimos que de fato é o momento de apostar no novo, de trazer de fato aquilo que é as nossas propostas, pautas e nós acreditamos sim que o eleitor aí com uma nova oportunidade, um novo chegando, nós teremos a oportunidade de quebrar esta hegemonia que vem aí no estado de Pernambuco há tantos anos”, afirmou.

O pré-candidato, que mantém o otimismo, avalia como possível uma terceira via pernambucana. “Eu penso que nessa polarização a nível nacional, não vejo uma terceira via viável, mas, diferentemente, eu vejo que nos estados, de modo geral, é mais próximo e o eleitor tem a oportu-

nidade de avaliar esses perfis melhor.”

Em pauta também a questão da relação religião e Estado, o pré-candidato que é muito claro quanto ao que acredita, afirmou não estar exercendo o sacerdócio no momento e procurou ser enfático na separação de ambos. “A questão da fé, aquilo que nós acreditamos, confessamos, é algo muito pessoal. Sou totalmente contra o estado adentrar nessas questões”.

Já no plano nacional, o pré-candidato comentou que não acredita ser viável hoje uma alternativa à polarização. “Nem Bolsonaro e nem Lula vêm administrar Pernambuco”, concluiu, sobre a eleição estadual.

SUSPEITAS

Bolsonaro ataca o TSE e as urnas eletrônicas

O presidente Jair Bolsonaro (PL) voltou a criticar, ontem, o Tribunal Superior Eleitoral (TSE) e as urnas eletrônicas. Em discurso no evento de posse da presidente da Caixa, Daniella Marques, o chefe do Executivo voltou a reclamar que o Tribunal não aceitou as sugestões das Forças Armadas em relação às eleições de outubro e disse “suspeitar” das urnas. A cerimônia foi fechada, mas Bolsonaro transmitiu por meio das redes sociais o trecho da participação dele.

“O [ministro Edson] Fachin disse que as auditorias não servem para mudar o resultado eleitoral. Ora, servem para quê? O que está em jogo? Dá para acreditar no sistema? Que democracia é essa? Quem querem botar no poder? Suspeitar, eu suspeito. Falaram que quem suspeitar terá o registro cassado. Eu suspeito! E a possibilidade de problemas não vai ser só para presidente não. Vai ser para senador, governador, alguns parlamentares”, alegou, sem apresentar provas.

Bolsonaro emendou que “para alguns de nós, poucos, falta

patriotismo” e, “para outros, sobre abuso de autoridade”. Em indireta a decisões da Justiça em revés a aliados do governo, o presidente reclamou: “O tempo todo nós somos fustigados. Sabem por quem. O que querem com isso? Desestabilizar o país? Querem botar uma pessoa que já não deu certo há pouco tempo. Voltar ao que era antigamente?”, questionou, em referência a Lula.

“Para onde iremos? O que devemos preservar? Não adianta ter R\$ 1 bilhão em casa se não tiver liberdade. Hoje você está vendo o seu filho com a possibilidade de ser assassinado por um celular e tem um picareta que diz que “só queria roubar o celular para tomar uma cervejinha”, em indireta ao petista.

Bolsonaro ainda repetiu que durante a pandemia foi “tolhido” pelo Supremo, que deu poderes aos governadores e prefeitos. Porém, conforme já desmentido pelo STF, a decisão da Corte não impediu ações do governo federal em relação à doença no país. (Ingrid Soares, do Correio Braziliense)

RIO DE JANEIRO

Lula tenta resolver impasse entre PT e PSB

O ex-presidente Luiz Inácio Lula da Silva (PT) inicia hoje uma visita ao Rio de Janeiro em meio a um impasse envolvendo o palanque carioca. O PT insiste na candidatura ao Senado do presidente da Assembleia Legislativa do Rio de Janeiro (Alerj), deputado estadual André Ceciliano (PT). Porém, o PSB de Geraldo Alckmin, vice de Lula na chapa presidencial, insiste em indicar o deputado federal Alessandro Molon (PSB) ao cargo.

A visita de Lula ao estado pode desatar o nó. Porém, fontes

próximas a Molon disseram à reportagem que não há nada marcado até o momento, nem a expectativa de um encontro.

Pelas redes sociais, Cecilia no falou ontem que “o PT sabe que pode contar comigo. Nos momentos mais difíceis, não sai do partido. Enquanto alguns abandonaram, eu fiquei e fui candidato a prefeito. Nunca tive vergonha do PT”. A alfinetada visa Molon, que deixou o partido em 2015 após escândalos de corrupção à época. (Victor Correia, do Correio Braziliense)

CPI do MEC fica para depois da eleição

Segundo o presidente do Senado, Rodrigo Pacheco, decisão deve evitar “contaminação das investigações” pelo processo eleitoral

WALDEMIR BARRETO/AGÊNCIA SENADO



Ainda de acordo com Pacheco, há pouco apoio para CPI

A Comissão Parlamentar de Inquérito (CPI) que irá investigar o Ministério da Educação (MEC) será instalada no Senado Federal, mas só após o período eleitoral. O presidente da Casa, Rodrigo Pacheco (PSD-MG), confirmou, na manhã de ontem, que o requerimento para abertura do colegiado será lido em plenário.

O parlamentar também afirmou que outras CPIS serão lidas e possivelmente instauradas. “O Senado, integralmente, reconhece a importância das CPIS para

investigar ilícitos no MEC, desmatamento ilegal na Amazônia, crime organizado e narcotráfico. Os requerimentos serão lidos em plenário por dever constitucional e questões procedimentais serão decididas”, escreveu em seu perfil no Twitter.

Ainda que haja uma pressão em torno da ordem de implementação das comissões, consultores legislativos do Senado explicam que a única regra impeditiva do regimento é de que o pedido para abertura de uma CPI não pode ultrapassar o período

da legislatura que foi criada. A decisão da implementação cabe ao Presidente da Casa.

Apesar das 30 assinaturas conquistadas pelo líder da oposição, senador Randolfe Rodrigues (Rede-AP) para a abertura da CPI, a sinalização apontada por alguns senadores é de que não há apoio suficiente para que seja instalada a comissão em ano eleitoral.

Segundo Pacheco, “a ampla maioria dos líderes entende que a instalação de todas elas deve acontecer após o período eleitoral, permitindo-se a participação

de todos os senadores e evitando-se a contaminação das investigações pelo processo eleitoral”.

Contudo, Randolfe pretende acionar o Supremo Tribunal Federal (STF), caso o requerimento não seja lido e o colegiado instalado. “Eu aguardarei até amanhã a leitura do requerimento para a instalação da CPI do MEC. Caso não ocorra, não restará, lamentavelmente, à oposição outra alternativa a não ser recorrer ao Supremo Tribunal Federal”, disse. (Cristiane Noberto, do Correio Braziliense)

CÂMARA

Ministros ouvidos sobre acusações

As comissões de Educação e de Fiscalização Financeira e Controle da Câmara dos Deputados receberam, ontem, o ministro da Educação, Victor Godoy Veiga, e o ministro da Controladoria-Geral da União (CGU), Wagner de Campos Rosário, para prestar esclarecimentos sobre as acusações de tráfico de influência e corrupção para a liberação de recursos públicos, o que resultou na operação Acesso Pago da Polícia Federal, com a prisão de pastores envolvidos e do ex-ministro da Educação Milton Ribeiro.

O ministro Victor Godoy da Veiga respondeu sobre as ações tomadas assim que houve conhecimento das acusações. “Aprimeira ação que foi tomada em relação a esse assunto foi uma denúncia do próprio MEC à CGU, quando tínhamos os primeiros relatos de uma possível irregularidade ocorrendo, ainda sem nenhum elemento concreto, eu pessoalmente reduzi isso a termo com a autorização do ex-ministro”, ressaltou.

INSTITUTO NACIONAL DO SEGURO SOCIAL
MINISTÉRIO DO TRABALHO E PREVIDÊNCIA
GOVERNO FEDERAL

SUPERINTENDÊNCIA REGIONAL NORDESTE

AVISO DE PROCURA DE IMÓVEL

O INSTITUTO NACIONAL DO SEGURO SOCIAL - INSS, através de sua Superintendência Regional Nordeste em Recife, torna público que necessita local, pelo prazo de 24 (vinte e quatro) meses, prorrogável a critério da Administração, um imóvel/espaco físico com área construída de no mínimo 631 m² e no máximo 796 m², preferencialmente térreo, localizado no município de Recife, bairros Pina ou Boa Viagem, para a instalação dos serviços de Agência da Previdência Social. As propostas deverão conter, além do prazo de validade de, no mínimo, 60 (sessenta) dias, os seguintes dados: descrição minuciosa do imóvel/espaco físico, localização, área física, instalações existentes, valor locativo mensal em moeda corrente, assim como se fazer acompanhar do croqui ou planta baixa do imóvel/espaco físico, cópia da documentação dominial, ou seja, escritura e certificado atualizado do RGI livre de quaisquer ônus, além de informações sobre a existência de equipamentos de prevenção contra incêndio compatível com a área do imóvel/espaco físico e de acordo com a ABNT. As dúvidas e os atendimentos presenciais para esclarecimentos deverão ser solicitados por escrito através dos e-mails sdolerec@inss.gov.br, cofi-srne@inss.gov.br, dengpai@inss.gov.br. As propostas deverão ser entregues pelos endereços eletrônicos citados ou na sede da Gerência Executiva do INSS em Recife, Av. Mário Melo, 343, setor de Protocolo, CEP 50.040-010, até as 16 horas do dia 29/07/2022, preferencialmente em mídia digital. O modelo da Minuta de Contrato a ser lavrado está disponível no endereço eletrônico <https://www.gov.br/inss/pt-br/aceso-a-informacao/imoveis>. A locação reger-se-á pela Lei nº 8.245, de 18 de outubro de 1991, Lei nº 8.666 de 21 de junho de 1993 e alterações e, assim sendo, o INSS somente se responsabilizará pelos pagamentos dos encargos constantes do artigo 23 da Lei nº 8.245/91, isto é, taxas remuneratórias de serviços de água, esgoto e energia elétrica, bem como as despesas ordinárias de condomínio, caso existam. O aluguel avençado será reajustado anualmente, tendo por base a variação acumulada do IGP-M - Índice Geral de Preços de Mercado da Fundação Getúlio Vargas, ou havendo sua extinção, outro índice que vier a ser fixado, de acordo com os dispositivos legais vigentes. O INSS reserva-se o direito de optar pelo imóvel/espaco físico que melhor atender às suas necessidades. O proponente escolhido, para formalização do contrato de locação deverá, conforme o caso, apresentar os seguintes documentos: CPF/MF, CNPJ/MF, documento de identidade, contrato social comprovante de residência, Declaração atualizada de que não existem débitos em relação ao imóvel: água/esgoto, luz, IPTU, taxa de coleta de lixo e taxas condominiais, se houver, Certidão atualizada do Inteiro Teor da Matrícula do Imóvel, livre de qualquer ônus. Será exigido, ainda, situação regular perante o SICAF e CADIN. As propostas que não atenderem às exigências deste Aviso, não serão consideradas pelo Instituto. Todas as benfeitorias necessárias para instalação dos requisitos ficarão a cargo do proprietário do imóvel. As benfeitorias e adequações realizadas no imóvel para concretização da locação serão consideradas no Laudo de Avaliação. Requisitos que o prédio deve conter ou ser adaptado a eles, de acordo com leiaute fornecido pelo INSS:

- Localização em região de fácil acesso ao público e com boa infraestrutura urbana;
- Adequado às normas vigentes de acessibilidade - NBR 9050:2020 e NBR 16537:2016 e com pavimentos das calçadas e meios-fios íntegros e em atendimento às normas de acessibilidade, inclusive com relação ao rebaixamento de meios-fios para acesso de cadeirantes e piso tátil direcional e de alerta. Havendo mais de um pavimento, deverá dispor de transporte vertical;- Entrada de energia devidamente dimensionada para atendimento às cargas elétricas para implantação da unidade;- Sistemas de iluminação em conformidade com as normas vigentes;
- Instalação de pontos de tomadas elétricas e rede de pontos lógicos de acordo com as normas vigentes e capaz de atender a todos os postos de trabalho;;
- Instalação de salas de perícia médica com lavatórios;
- Reservatório de água deverá atender o número de servidores lotados, bem como a população atendida pela unidade;- Divisão dos ambientes conforme leiaute fornecido pelo INSS. No caso de necessidade de uso de divisórias, estas poderão ser do tipo colmeia, de acordo com leiaute disponibilizado pelo INSS;
- Atestado de Vistoria do Corpo de Bombeiros em dia. O imóvel ofertado passará por análise da equipe técnica para verificar se o espaço ofertado permitirá a instalação de leiaute apropriado para o perfeito funcionamento da unidade.

JAILSON LOPES DE LIMA
Coordenador de Gestão de Orçamento, Finanças e Logística Substituto
Superintendência Regional do INSS - Nordeste

GERÊNCIA DE LICITAÇÕES -
CPL OBRAS E SERVIÇOS DE ENGENHARIA
PL Nº 041/2022 - CP Nº 005/2022
AVISO DE LICITAÇÃO

PROCESSO LICITATÓRIO Nº 041/2022. CONCORRÊNCIA PÚBLICA Nº 005/2022. Objeto: “CONTRATAÇÃO DE EMPRESA ESPECIALIZADA NA PRESTAÇÃO DE SERVIÇOS DE REGULARIZAÇÃO FUNDIÁRIA EM CONFORMIDADE COM A LEI FEDERAL Nº 13.465/2017 E DECRETOS FEDERAIS Nº 9.310/2018 E 9597/2018” Por interesse da Secretaria Municipal de Projetos Especiais. Valor Estimado: PREÇO GLOBAL MÁXIMO R\$ 16.965.112,06 (Dezesseis milhões, novecentos e sessenta e cinco mil, cento e doze reais e seis centavos). LOCAL: SECRETARIA DE ADMINISTRAÇÃO. E-mail: cplobras.paulista03@gmail.com. RETIRADA DO EDITAL: O Edital, informações e seus anexos podem ser adquiridos na sala da Comissão Permanente de Licitação, de segunda a sexta, no horário das 08hs00min às 14hmin. Paulista/PE, 04 de julho de 2022.
CPL Obras e Serviços de Engenharia do Paulista/PE.

FUNDO MUNICIPAL DE ASSISTENCIA SOCIAL - ALIANÇA - PE
Aviso Licitação Tomada de Preços

Processo Nº: 004/2022. Tomada de Preços Nº: 001/2022. Contratação de empresas para executar serviços de reforma de prédio para as instalações do SCFV - Centro de Convivência e Fortalecimento de Vínculos Upatiniga no município de Aliança - Lote - 1 e reforma de prédio para as instalações SCFV - Centro de Convivência e Fortalecimento de Vínculos Tupaóca no município de Aliança - Lote - 2, conforme especificações contidas no Anexo I (A e B) do Edital, através da execução indireta sob o regime de empreitada por preço unitário, do tipo “menor preço” por lotes. Valor para o Lote 1, incluindo Bonificação de Despesas Indiretas - BDI - R\$ 20.859,43 (vinte mil oitocentos e cinquenta e nove reais e quatro e três centavos). Valor para o Lote 2, incluindo Bonificação de Despesas Indiretas - BDI - R\$ 18.586,70 (dezoito mil quinhentos oitenta e seis reais e setenta centavos). Abertura: às 09:30 horas do dia 25 de julho de 2022, na sala da CPL, da Prefeitura Municipal de Aliança - PE, Rua Domingos Braga, s/n, Centro - Aliança - PE, e será transmitido na pagina oficial do município de Aliança na plataforma YOUTUBE: <https://youtu.be/JCXX1cMzsq> O edital e seus anexos encontrar-se à disponível no site: <http://alianca.pe.gov.br> ou ainda através de solicitação por e-mail: cpl@alianca.pe.gov.br. Aliança, 05 de julho de 2022. Danilo Braz da Cunha e Silva - Presidente CPL.

MUNICÍPIO DE CASINHAS
PREFEITURA MUNICIPAL DE CASINHAS
AVISO DE LICITAÇÃO

Processo Nº: 00040/2022. CPL. Tomada de Preços Nº 00002/2022. Obra. Contratação de empresa do ramo de engenharia para prestação de serviços de pavimentação asfáltica na estrada de acesso a Areia de Chatinha no Município de Casinhas/PE. Valor: R\$1.909.288,85. Data e Local da Sessão de Abertura: 22/07/2022 às 10:00h. Rua Severino Augusto de Miranda, SN, Centro, Casinhas - PE. Edital, anexos e outras informações podem ser obtidos no mesmo endereço da sessão de abertura; pelo site: <http://www.casinhas.pe.gov.br/> ou através do Fone: (81) 36349156, no horário das 08:00 as 13:00 horas dos dias úteis, ou, ainda, através de solicitação por e-mail: licit.casinhas@gmail.com. Casinhas, 05/07/2022.
PAULO CÉSAR CORREIA DE SOUSA
Presidente da CPL

ESTADO DE PERNAMBUCO
PREFEITURA MUNICIPAL DE BOM JARDIM
AVISO DE ERRATA

Processo Nº: 00045/2022. A CPL comunica que no Aviso de Licitação - Concorrência nº 00002/2022, objeto: CONTRATAÇÃO DE EMPRESA DE ENGENHARIA PARA A MELHORIA DA INFRAESTRUTURA COM PAVIMENTAÇÃO, DRENAGEM E CONTENÇÃO EM VIAS PÚBLICAS EM DIVERSOS LOCAIS DO MUNICÍPIO DE BOM JARDIM COM MATERIAL E MÃO DE OBRA DA EMPREITEIRA, onde se lê: " Data e Local da Sessão de Abertura: 05/08/2022 às 10:00h. "; leia-se: " Data e Local da Sessão de Abertura: 08/08/2022 às 10:00h". Justificativa: Por um equívoco na digitação, ficando mantido o restante do texto publicado do dia 05/07/2022. Bom Jardim - PE, em 05 de julho de 2022. José Barbosa de Miranda Júnior - Presidente

DÓLAR	EURO	BOLSAS	POUPANÇA	CDB	SELIC	INFLAÇÃO
Comercial, venda (em R\$) 5,389 (1,19%)	Turismo, venda (em R\$) 5,726	(em %) IBOVESPA -0,32	Taxa (%) ANTIGA 0,7284 NOVA 0,7284	Prefixado, 30 dias (em % ao ano) 13,82	Em % ao ano 13,25	IPCA do IBGE (em %) Maio/2022: 0,47 Abril/2022: 1,06 Março/2022: 1,62 Fevereiro/2022: 1,01

PRODUÇÃO

Indústria cresce em maio

A produção industrial brasileira cresceu 0,3% em maio. Foi a quarto mês consecutivo de variação positiva neste ano, segundo pesquisa divulgada ontem pelo Instituto Brasileiro de Geografia e Estatística (IBGE). Apesar dos avanços consecutivos, o setor não conseguiu superar a queda de 1,9% em janeiro. Fevereiro registrou uma variação de 0,7%, enquanto março, 0,6%, e abril fechou em 0,2%.

Em maio, três das quatro grandes categorias econômicas apre-

sentaram números positivos em relação a abril. Bens de capital e bens de consumo duráveis tiveram as taxas mais acentuadas, de 7,4% e 3,0%, respectivamente. Bens de consumo semi e não duráveis avançou 0,8% e bens intermediários anotou -1,3%.

Com esses números, a indústria tem um desempenho inferior ao período anterior à pandemia. A taxa de maio é 1,1% menor do que a de fevereiro de 2020 e 17,6% abaixo de maio de 2011, com recorde de produção.

“De uma maneira geral, há uma melhora no desempenho da indústria nos últimos quatro meses que pode estar relacionada às medidas de incremento da renda implementada pelo governo”, analisou o gerente de pesquisa do IBGE, André Macedo. As medidas adotadas foram liberação de saque do FGTS e antecipação do 13º dos aposentados e pensionistas.



Porto do estaleiro será ocupado por três inquilinos, segundo proposta de compra

Fundos entram na disputa pelo Atlântico Sul

Proposta encaminhada à Vara Cível da Comarca de Ipojuca é de R\$ 1,18 bilhão, montante a ser pago 30 dias após a assinatura do contrato de compra e venda

Um consórcio de investidores formado pelo UBS Group AG, JP Morgan Chase & Co. e Santander Bank e Bank of America formalizaram, junto à 1ª Vara Cível da Comarca de Ipojuca, uma proposta de compra do Estaleiro Atlântico Sul, que se encontra sob processo de recuperação judicial. Na proposta, a qual o Diário de Pernambuco teve acesso, o consórcio, representando legalmente pela North Tabor Capital, oferece a quantia de 220 milhões de dólares pela empresa naval, o que equivale a cerca de R\$ 1,18 bilhão considerando o câmbio da moeda norte-americana de ontem.

Na proposta, a North Tabor Capital afirma que os seus “clientes e parceiros permanecerão ocultos até a aprovação desta proposta de compra do Estaleiro Atlântico Sul S/A”. A proposta é para a aquisição de todo o parque industrial da empresa, que mede 170 hectares, com seus ativos circulantes.

O documento afirma que o porto será ocupado por três inquilinos, detalhando que

área UPI-B Cais Sul será destinada a uma empresa internacional de transporte marítimo e de containers para os próximos 10 anos. A área UPI-B Central ficará com uma empresa de energia renovável para os próximos 35 anos, enquanto a UPI-A será para uma trading de commodities recém-formada com o objetivo de exportar produtos agrícolas. “Serão ar-

Estaleiro ingressou com pedido de recuperação judicial, em janeiro de 2020, para reestruturar dívida de R\$ 1,4 bilhão

rendamentos de longo prazo que já estão sendo negociados neste momento”, afirma.

“Pretendemos concluir a aquisição em tempo hábil e apresentar os detalhamentos necessários de nossa proposta. Forneceremos uma prova de fundos e documentação necessária para confirmar nossa capacidade financeira durante a negociação do contrato”, pontua o documento enviado para a Justiça.

Quanto à negociação, a proposta de compra é que seja realizada uma vistoria do parque industrial e dos demais ativos “para realizar nossa due diligence em até 30 dias”. O pagamento pelo negócio, enfatiza o documento, será feito em dinheiro, 30 dias após a assinatura do contrato de compra e venda, na conta bancária indicada pelo administrador judicial.

“Planejamos que a due diligence, negociação e pagamento ocorram em até 90 dias após o anúncio do da aceitação de nossa proposta”, diz, acrescentando que gostaria de iniciar a aquisição “o mais rápido possível”. No Brasil, o consórcio é representado pelo Grupo Horizonte Investimentos e Participações S/A.

O leilão das áreas do estaleiro está marcado para amanhã, com as propostas de ofertas podendo ser entregues até nesta quarta-feira. O Atlântico Sul, sob controle da Queiroz Galvão e da Mover, solicitou recuperação judicial em janeiro de 2020, com o propósito de reestruturar uma dívida de R\$ 1,4 bilhão.



Bens de consumo duráveis cresceram 0,3% no Brasil

Realização: **SAÚDE+PE** SINDHOSPE 2022

DEFENSORIA PÚBLICA DO ESTADO DE PERNAMBUCO

10º FÓRUM DE SAÚDE SUPLEMENTAR DE PERNAMBUCO

07 DE JULHO DE 2022 / ÀS 9H

Local: **ESMAPE (Escola Superior da Magistratura de Pernambuco)**
Rua Desembargador Otílio Neiva Coelho, s/n - Ilha Joana Bezerra, Recife/PE

Inscrições e informações pelo site: www.sindhospe.org.br



Brumadinho: escola em área de barragem vive dias de tensão

Pais estão com medo porque escola fica na área de autossalvamento da barragem de Santa Bárbara

“Mãe, não manda meu irmão (para a escola) porque eu tenho muito medo dele ir e não voltar”, diz emocionada a mãe de um aluno da Escola Municipal Padre Xisto, localizada em Piedade do Paraopeba, distrito de Brumadinho. Os pais estão com medo de mandarem os filhos para aula porque a escola fica na área de autossalvamento da barragem Santa Bárbara, da Vallourec Mineração.

A instituição de ensino atende 279 crianças da educação infantil e do ensino fundamental, há quase 120 anos e fica a cerca de dois quilômetros da barragem. Por estar nesse perímetro em que não há tempo suficiente para uma intervenção dos serviços e agentes de proteção civil em caso de rompimento, os pais receberam, há dois meses, um comunicado da escola avisando de um treinamento de fuga pa-

ra as crianças e os funcionários. Apesar dos laudos apresentados pela mineradora indicarem que a barragem está estável, a situação gerou insegurança em pais e alunos. Desde então, alguns responsáveis deixaram de mandar seus filhos para a escola. Os pais querem que a escola seja transferida para outro local fora da área de risco até que haja o descomissionamento da barragem ou que seja construída outra unidade de ensino em local seguro.

Atualmente são nove famílias que não mandam os filhos há dois meses. O filho da vendedora Alice Souza está entre eles e ela é taxativa em explicar a recusa. “A partir do momento que você sabe que o risco existe, você vai mandar seu filho? Eu não tenho coragem de mandar porque pode acontecer (o rompimento) e ele não conseguir se salvar. Como vou me sentir o resto da vida



LUIZ SANTANA/ALMG

Laudos da mineradora não apontam risco em barragem

pensando que eu poderia ter evitado e não fiz? Eu prefiro que ele perca o ano escolar do que a vida. Estudo ele pode retomar em qualquer momento, a vida não.”

Alice faz parte da comissão de pais e diz que, inicialmente, 42 alunos deixaram de frequentar as aulas. Segundo ela,

porém, a escola fez pressão para que os alunos retornassem às aulas. “Eles falaram que se a gente não mandasse eles para a escola, o Conselho Tutelar iria tirar a guarda dos nossos filhos porque estaríamos sendo negligentes. Muitos ficaram com medo e voltaram.” (Correio Braziliense)

CHICAGO

JIM VONDRUSKA/GETTY IMAGES/AFP



Atirador era visto como um jovem tranquilo

Antes de ser acusado de se-mear morte e caos no desfile do Dia da Independência americana em Highland Park, comunidade abastada do subúrbio de Chicago, Robert Crimo era tido como um garoto tranquilo e ex-membro dos escoteiros. Mas em suas atividades na internet, o jovem de 21 anos, conhecido por amigos e familiares como “Bobby”, mostrava uma forte inclinação à violência e não escondia a ira por ser ignorado pelos colegas. Ele foi detido na segunda-feira.

Apesar da percepção geral de que Crimo era apenas um jovem introvertido, sua personalidade na internet apresentava sinais preocupantes. Branco, magro, de barba irregular, o jovem exibe várias tatuagens no pescoço e na cara, incluindo uma sobre a bochecha esquerda com a palavra “Awake” (Acordado), uma referência a seu nome artístico. Ele se apresentava como músico. (AFP)

MARANHÃO

26 resgatados em condição análoga à escravidão

Vinte e seis pessoas que trabalhavam em condição análoga à de escravo em duas fazendas na zona rural de Mirador, no Maranhão, foram resgatadas por audi-

tores-fiscais do Trabalho, com o apoio da Polícia Federal. A fiscalização realizou inspeção nos estabelecimentos em 27 de junho e, entrevistas com os trabalhado-

res no dia seguinte. Os auditores apuraram que três vítimas com idade inferior a 18 anos, trabalhavam na “mais completa informalidade, despidos de qualquer

proteção social, tendo sido arrematados por um intermediário na zona rural dos municípios de Colinas, Mirador e São Domingos do Azeitão”. (Agência Brasil)

CLUBE FM: A PREFERIDA DOS PERNAMBUCANOS!

Clube FM 99.1

UNESCO Representação no Brasil

CONTRATA CONSULTOR NA MODALIDADE CONTRATO INDIVIDUAL
PROJETO 914BRZ2025 EDITAL Nº 007/2022

Publicação de 1 perfil(is) para contratação de profissional(is) na(s) área(s) ciências sociais aplicadas, ciências humanas ou engenharias, cuja(s) vaga(s) está(ão) disponível (is) na página da UNESCO, <http://app3.brasilia.unesco.org/vagasubo/>

Os interessados deverão enviar o CV do dia 06/07/2022 até o dia 13/07/2022 no dms.cdass@gmail.com.

Em atenção às disposições do decreto nº 5.151, de 22/07/2004, é vedada a contratação, a qualquer título, de servidores ativos da Administração Pública Federal, Estadual, do Distrito Federal ou Municipal, direta ou indireta, bem como empregados de suas subsidiárias ou controladas, no âmbito dos projetos de cooperação técnica internacional. Só serão aceites as candidaturas que enviarem por e-mail, juntamente com o CV, os comprovantes de formação acadêmica e experiência profissional.

COMANDO DA AERONÁUTICA
BASE AÉREA DE RECIFE

MINISTÉRIO DA DEFESA

GOVERNO FEDERAL

AVISO DE LICITAÇÃO
Tomada de Preços nº 001/BARF/2022

O Ordenador de Despesas da BARF torna público que, às 09h (horário local de Recife-PE), do dia 22 de julho de 2022, no Auditório da BARF, localizado no endereço Av. Centenário Alberto Santos Dumont, s/n Jordão Baixo - Recife-PE, CEP: 51.250-000, receberá os envelopes contendo a documentação de habilitação e propostas de Preços, pertinentes à Tomada de Preços nº 001/BARF/2022, cujo objeto é a contratação de empresa para execução da recuperação das estruturas de concreto da garagem/subsolo do próprio nacional residencial administrado pela PARF, de propriedade da UNIÃO, localizado em rua dos navegantes, nº 2550, BOA VIAGEM - CEP: 51.020-903 - RECIFE/PE (EDIFÍCIO CHARLES ASTOR. O Edital e seus anexos estarão disponíveis no site <https://www.gov.br/compras/pt-br>. Maiores informações nos seguintes telefones (81) 2129-7232 / 2129-8418.

ANDRÉ GUERRA

andre.guerra@diariodepernambuco.com.br

São Paulo - A construção detalhada de universos de ficção infantil através das ilustrações faz parte da vida da autora Eva Furnari desde sempre. A ítalo-brasileira vencedora de dois prêmios Jabuti (1993 e 1995) tem livros publicados desde o final da década de 1970 e, apesar de seu processo criativo ter passado por mudanças, sua conexão emocional com a contação de história através do desenho continua refletindo tanto suas memórias da infância quanto sua vontade de explorar assuntos delicados de maneira lúdica. Ao longo de quatro décadas, livros como *Filó e Marieta*, *Violeta e Roxo*, *O problema do Clóvis* e *Cacoete*, entre outras dezenas de obras, atravessaram gerações e foram ganhando corpo visual cada vez mais detalhado, preservando a natureza lúdica do mundo da criança - e explorando com humor situações mais delicadas da vida.

A escritora e ilustradora esteve na 26ª edição da Bienal Internacional do Livro, onde participou de uma sessão de autógrafos promovida pelas editoras Santillana e Moderna, e, em seguida, de uma conversa sobre seu processo criativo. Entre outros autores também trazidos pelo evento estão Walcyr Carrasco, Ilan Brenman e Pedro Bandeira.

Em entrevista ao *Viver*, ela ressaltou como seu comportamento de criança em relação ao mundo definiu sua carreira. "Eu era uma criança que falava muito pouco,

mas que tinha uma relação muito visual com tudo, sentia que podia ler as pessoas, confiava ou não nelas a partir dessa observação. Então isso se refletiu muito no meu trabalho. Muitas histórias já estavam na minha cabeça desde antes de começar a produzir e eram perfeitamente contadas a partir da sequência de ilustrações", comentou.

Os primeiros livros de Eva são compostos apenas por suas características ilustrações e contavam histórias muito simples, a exemplo de *Cabra-cega* e *De vez em quando*. Com o passar do tempo, a autora sentiu a necessidade de explorar temas mais complexos e que não mais prescindiam do texto escrito.

"Num primeiro momento, eu não tinha a escrita muito desenvolvida e senti um pouco de dificuldade, mas fui aprendendo e foi muito interessante porque, apesar do texto, as imagens seguiam sendo importantes para mim da mesma forma e continuaram contando suas próprias histórias. Cada autor reflete personagens que existem dentro dele, então eu acho que os meus sempre têm o lado B, que não é o perfeito, o esperado, o sucesso, beleza e riqueza. Eu gosto muito de lidar com o diferente", explica. "Acho que lidar com a leitura através do humor para falar de coisas difíceis de passar e de viver é algo importante para mim. Rir de si mesmo é muito bom e saudável, faz muitas vezes a gente ver um outro lado de um problema e torna coisas complicadas mais agradáveis. Vejo essa ideia como a tônica do meu trabalho."

FEIRAS

Circuito Cepe volta ao presencial

Com calendário de dez eventos até dezembro por diferentes cidades pernambucanas de todas as regiões, o Circuito Cepe de Cultura volta a acontecer em formato presencial, após suspensão de três anos, quando migrou para o ambiente virtual devido à pandemia. A proposta segue a mesma: integrar a literatura com as mais variadas expressões artísticas. Entre algumas novidades, o circuito trará a primeira edição nordestina da Míolos, uma das mais tradicionais feiras de publica-

ções independentes do Brasil, a realização da Feira Nordestina do Livro (Fenelivro) em ambiente aberto, no Bairro do Recife, e a inclusão de novos municípios, entre eles Gravatá, que receberá, em agosto, a 5ª Feira Nacional do Livro do Agreste (Fenagreste).

O Circuito Cepe de Cultura também chegará a Afogados da Ingazeira (setembro, com a 2ª Feira da Poesia do Pajeú), Cabo de Santo Agostinho (outubro, com a 1ª Feira Literária do Cabo de Santo Agostinho - Flicabo),

Olinda (Míolos Nordeste), Arcoverde (outubro, com a 4ª Feira Literária do Sertão - Felis), Goiana (novembro, com a 2ª Feira Literária de Goiana - Fligo), tendo ainda Recife com a 6ª Fene-livro (setembro) e a 4ª Feira da Literatura Infantojuvenil (Flitin, em dezembro).

O Circuito Cepe, além de feiras próprias, firma parcerias com eventos importantes, como o 30º Festival de Inverno de Garanhuns e o Festival Café Cultural de Taquaritinga do Norte, que inicia amanhã e segue até

domingo com sua terceira edição. O polo literário na cidade do Agreste ganha um polo literário com programação da Cepe. Na programação gratuita de palestras, shows, saraus, ofi-

cinas e lançamentos, destaque para o novo livro de Frederico Toscano, *Yes, nós temos Coca-Cola: A fartura dos Estados Unidos e a guerra contra a fome no Nordeste*, no sábado, às 16h.

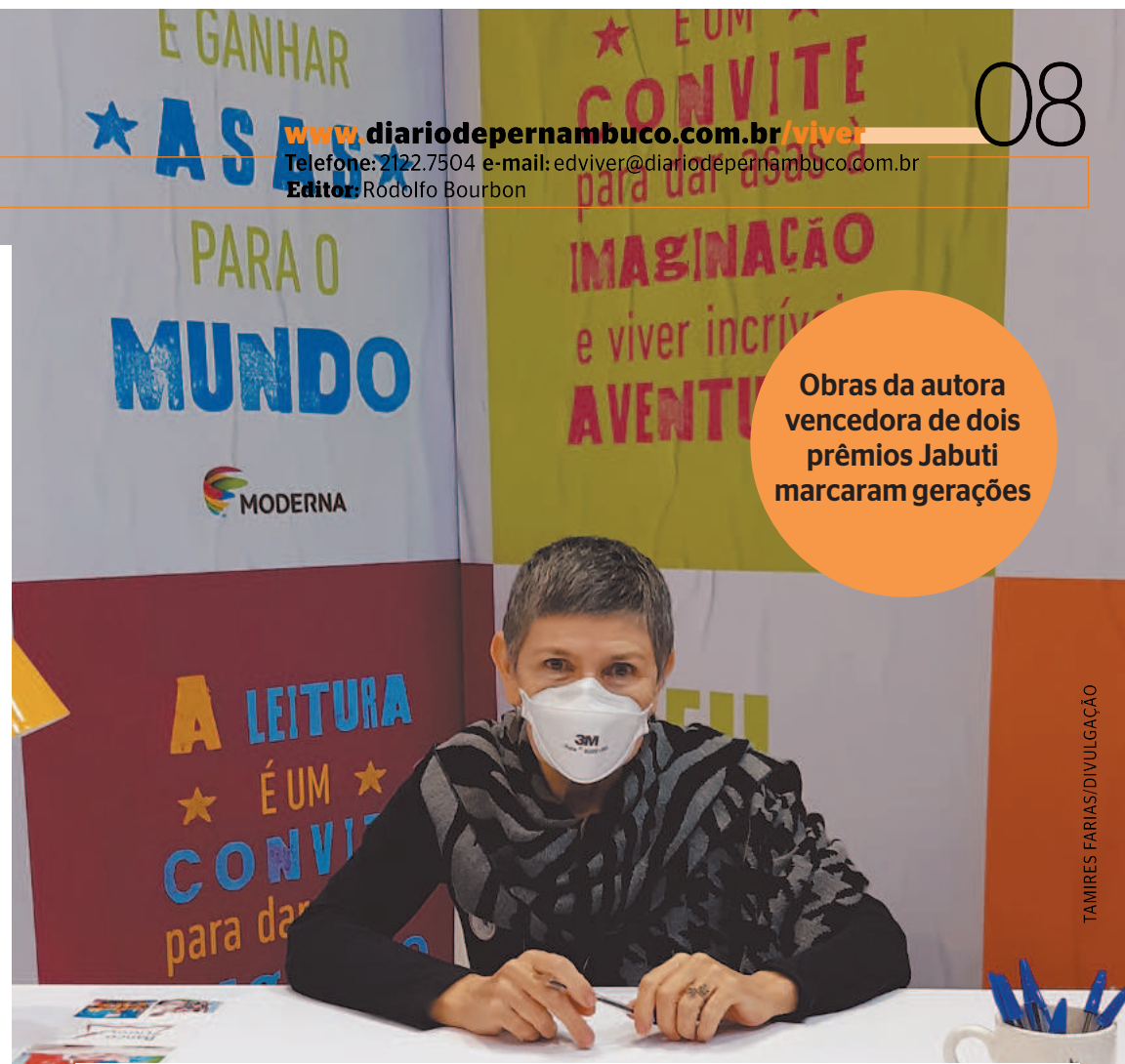

Desenhos que contam histórias

Presente na Bienal Internacional do Livro, a escritora ítalo-brasileira Eva Furnari conversa com o *Viver* sobre sua obra e suas inspirações



PAULO BAU/DIVULGAÇÃO

TAMIRES FARIAS/DIVULGAÇÃO

Projeto para restaurar os murais de Kobra

Artista urbano paulista Eduardo Kobra busca apoio para revitalização de suas obras, como o famoso mural de Oscar Niemeyer, na Avenida Paulista, em São Paulo

O artista urbano e muralista Eduardo Kobra, conhecido pelos gigantes murais coloridos espalhados pelo mundo, está com um projeto de revitalização de algumas dessas obras que acabaram se desgastando com o tempo. No Twitter, o artista compartilhou uma série de fotos de alguns de seus icônicos trabalhos, entre eles o mural de Oscar Niemeyer, localizado na Avenida Paulista, em São Paulo.

Kobra revela que a intenção de publicar as fotos das obras nas redes sociais é a de trazer à memória das pessoas. “É importante criar novas obras, mas é mais

importante ainda revitalizar as antigas. Por isso a publicação das fotos, para chamar atenção para essa questão”, pontua o artista, que está com o projeto *A arte de restaurar*. “A ideia é restaurar, impermeabilizar e iluminar esse mural”, completou.

O mural em homenagem a Oscar Niemeyer já está com a tinta desgastada e a fachada do prédio cheia de marcas. Apesar da vontade de restaurar a obra, Kobra conta que precisa de apoiadores para isso. “Eu não quero lucrar, o apoio é para arcar com os custos de materiais, andaime, e toda a estrutura necessária para fazer essa revitalização”, ressalta.

Instalado na fachada do edifício Ragi Buainain, localizado na Praça Oswaldo Cruz, o mural foi um presente para São Paulo, quando a cidade completou 459 anos, em 2013. A obra ocupa 18 andares do prédio comercial de 60 metros de altura. Kobra atribui a popularidade a diversos fatores, entre eles a localização. “Ele está em uma das avenidas mais importantes da América Latina. Depois que fizeram o mirante na Av. Paulista, ele se tornou um ponto de referência para moradores e turistas”, opina.

Vanguardista no estilo por ter sido um dos primeiros murais pintados nesse formato na



“A ideia é restaurar, impermeabilizar e iluminar esse mural”, diz Kobra, cujo acervo está pelo mundo

cidade de São Paulo, Kobra acredita que ele se tornou referência da street art (arte urbana) da cidade. “É um dos primeiros prédios a serem pintados com mu-

rais nesse formato na cidade de São Paulo, esse prédio é um dos precursores, um dos locais onde esse movimento foi iniciado”, afirma o artista.

Palavras cruzadas

(?) armado, material de estádios	Deserto africano Rival do CRB (fut.)	Como se destacou Nelson Rodrigues	Prioridade nacional para cobrir o tráfico de armas e drogas
Docinho comum em festas infantis			Pronome reflexivo
Modelo de calça da década de 1970			Entrada (abrev.) Caminhava
Medo de (?) frone-motóbia			Júnior (abrev.) Radiano (símbolo)
Praia de Niterói (RJ) Leaf, devolvido	“Camaro (?)”, sucesso serlancejo	Prisões para passarinhos	Ainda (?) Gilkan, roqueiro inglês
Período da História iniciado com a escrita	A sereta brasileira Madeira nobre		Reginaldo Faria, ator Vazia
Helímio (símbolo)	Canal que liga o rim a bexiga (Anat.)		Rabo de (?) golpe da capoeira
Tipo de no de gravata			Entrar pelo (?) fracassar (gíria)
Mensuram a popularidade do site	Segundo rio da França em extensão	Porção de um todo Base da omelete	Antisséptico de cheiro forte
		Tatiana Leskova, bailarina russa	A primeira máquina industrial
Ataque (de cobra) Lacrala (Zool.)			
A cultura dos povos ágrafos		Em pris-cas (?) no passado (poet.)	

BANCO 3/csa — Ian G/arraila — pensar — ureter. 24

C	B	O	C	A	D	E	S	I	N	O
P	E	N	S	A	R	A	E	M	T	
J	C	A	R	A	I	J	R			
J	R	A	M	A	R	E	L	O		
F	I	E	L	A	T	E				
A	N	T	I	G	U	I	D	A	D	E
H	O	J	A	R	A	R	F			
O	M	O	G	N	O	R				
D	U	P	L	O	C	A	M	O		
E	R	A	P	A	R	T	E			
A	C	E	S	S	O	S	R	I		
B	O	T	E	V	T	E	A	R		
C	E	N	T	O	P	E	I	A		
O	R	A	L	E	R	A	S			



Astros

ÁRIES (21/03 a 20/04)

Se estiver disposto e partir para terminar o que está pendente, principalmente se for relacionada a assuntos financeiros tem uma boa chance de ser concluída com sucesso hoje.

TOURO (21/04 a 20/05)

O que já foi inatingível pode ser alcançado hoje. Isso é verdade inclusive para situações que considera além do seu alcance e necessitam de muito trabalho para se tornarem possíveis.

GÊMEOS (21/05 a 20/06)

Você estará propenso a deixar sua cabeça nas nuvens. Só não deixe que isso atrapalhe a concentração.

CÂNCER (21/06 a 22/07)

Você hoje tem grandes chances de sucesso em tudo que se envolver. Você tomará as decisões mais acertadas, como também encontrará sempre o caminho mais curto e fácil para efetivá-las.

LEÃO (23/07 a 22/08)

Se tentar novamente entrar em círculos que estavam fechados para você, verá que surgiu uma oportunidade de sucesso.

VIRGEM (23/08 a 22/09)

Pessoas que lhe trouxeram sorte no passado podem repetir o feito nesse dia. Não hesite em repetir o que deu certo.

LIBRA (23/09 a 22/10)

Um projeto que já vem dando bons resultados tem possibilidades de um sucesso ainda maior. Hoje um acontecimento importante poderá lhe mostrar o caminho a ser seguido.

ESCORPIÃO (23/10 a 21/11)

Você hoje poderá se sair muito bem em situações que envolvam competição sejam elas no campo comercial ou social. Você poderá ofuscar alguém que sempre rouba a luz dos refletores.

SAGITÁRIO (22/11 a 21/12)

Normalmente situações sobre as quais não temos controle nos colocam em desvantagem.

CAPRICÓRNIO (22/12 a 20/01)

Tire vantagem do seu dom de excelente vendedor no dia de hoje. Algo bastante interessante poderá surgir e terá bons e duradouros lucros.

AQUÁRIO (21/01 a 19/02)

O dia de hoje poderá parecer, a você, menos prático, aquariano. Avalie os sentimentos das pessoas para com você e aja com mais razão que emoção.

PEIXES (20/02 a 20/03)

O que fará melhor no dia de hoje é saber como gerar situações que podem beneficiar tanto a si mesmo como aqueles que estão envolvidos com você.

8 erros

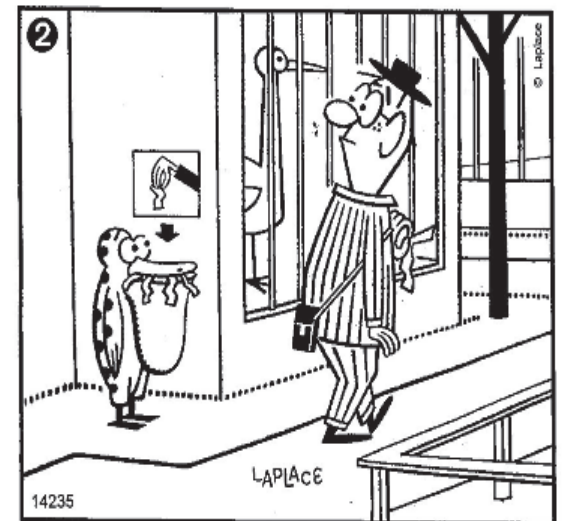

Resolução: 1. Boca do avestruz, 2. Olho do avestruz, 3. Pata do avestruz, 4. Boca do homem, 5. Fita, 6. Sapato do homem, 7. Coluna do balcão, 8. Rastro na esquina.



SHEILA WANDERLEY/DIVULGAÇÃO



Marlene e Julião Konrad, com as filhas Miriam, Tânia e Juliane

O aniversário de Julião Konrad

A chef Tatiana Wanderley assinou um menu degustação fantástico, com 10 pratos, todos com direito a bela apresentação, para o jantar em que Julião Konrad comemorou seu aniversário, no espaço vip do Spettus Premium. Ele apagou as velinhas ao lado da esposa Marlene, das filhas Tânia, Juliane e Miriam, dos netos e do casal Ana e Nelson Bezerra.

Importante leilão em Suape

Será hoje o leilão de parte do terreno do Estaleiro Atlântico Sul, em Suape, que se encontra em recuperação judicial. Recursos serão destinados a credores da empresa. Um dos concorrentes é a Maersk Line, a maior empresa de transporte marítimo de contêineres do mundo. Que tem ousado plano de investimentos para o porto pernambucano.

SHEILA WANDERLEY/DIVULGAÇÃO



Ana e Nelson Bezerra, no aniversário de Julião Konrad

movimento

Bom dia: "A única parte de uma receita que me interessa é o 'leve-se à mesa'." (Luís Fernando Veríssimo)

Luciano Bivar participou, ontem, do *Amarelas On Air*, programa de entrevistas da Veja, falando da sua candidatura a presidente do Brasil.

Erick Limongi Sial foi confirmado como cônsul honorário da Suécia até maio de 2026.

O engenheiro Sérgio Loureiro e Kátia passam sempre os fins de semana na sua casa em condomínio na Serra Negra.

O advogado Ezequiel Chagas passa temporada de 20 dias na Europa, com os filhos.

O urologista Mizael Wanderley participa de seminário da sua especialidade nos Estados Unidos.

aniversariantes

Adriana Rozenblit, Daniela Krause Valença, Jaci Tavares de Melo, Karla Ferreira da Costa, Patrícia Jungmann, Pedro Henrique Reynaldo Alves, Ricardo Costa, Sérgio Ferraz e Ulysses Pernambucano de Mello Neto.

BARRAGENS

Candidato a deputado federal, Clodoaldo Magalhães destaca que Pernambuco mais uma vez sofre por não ter concluído as barragens projetadas em 2011. Muitas cidades da Mata Sul e Agreste mais uma vez foram atingidas por temporais, com mais de mil desabrigados e seis mil desalojados. Tragédia que as barragens teriam evitado.

EDUCAÇÃO

O Instituto Ricardo Brennand promove sexta-feira nova edição da ação educativa *Peça a Peça*, que terá como tema "Arte e Crítica à

Masculinidade."

MURO ALTO

Envolvido em polêmicas, acusando o antigo empresário de ter roubado seu dinheiro, o "influencer digital" Luva de Pedreiro está morando, com os amigos, num condomínio de luxo em Muro Alto.

OLINDA

O grupo de pesquisa *Pensar Paisagem*, do Departamento de Arquitetura e Urbanismo da UFPE promove, hoje e amanhã, o 1º Encontro Internacional Pensar Paisagem, com o tema "Olinda-Postal: 40 anos de patrimônio mundial"

Governador vai abrir a Fenearte

O governador e sra. Paulo e Ana Luiza Câmara participam, ao lado de Roberto de Abreu e Lima, presidente da Adepe, hoje, às 15h, da solenidade de abertura da Fenearte, no Centro de Convenções. Evento vai até o dia 17, com cinco mil expositores em 700 espaços.

SHEILA WANDERLEY/DIVULGAÇÃO



Tiago Monteiro e Maria Eduarda Almeida, em clima junino

SHEILA WANDERLEY/DIVULGAÇÃO



Renata e Luis Andrade Lima, em evento no Village de Porto de Galinhas



ARQUIVO PESSOAL

Natascha Lima, brilho na nossa fisioterapia, participando da Maratona de Porto Alegre

MEDALHA

Antônio Carlos Secchin, da Academia Brasileira de Letras, recusou a Ordem do Mérito do Livro, conferido pela Biblioteca Nacional, ao saber que entre os agraciados estava Daniel Silveira, o deputado que fez ameaças contra o STF, numa iniciativa inacreditável.

TRICOLOR

José Ubiracy Silva volta às origens. Estava domingo torcendo pelo Santa Cruz, no Arruda, usando uma camisa do tricolor.

NOS VOOS

A partir de hoje, os clientes da Gol podem usar o

WhatsApp gratuitamente a bordo das aeronaves em todos os voos.

CANDIDATO

Caso seja confirmada a candidatura de Priscila Krause a vice-governadora na chapa de Raquel Lyra, o vereador do Recife Alcides Cardoso vai disputar mandato de deputado estadual.

CINEMA

A estreia do filme *Minions 2: A Origem de Gru* foi responsável por mais da metade das bilheteria dos cinemas brasileiros no final de semana. Teve 796 mil espectadores e uma renda de R\$ 16,6 milhões.

DESISTÊNCIA

Depois de lutar por meses por sua candidatura a governador de São Paulo, Márcio França capitulou. Deve ser candidato a senador na chapa de Fernando Haddad.

COLETIVA

O Ateliê Casa Simples, no Poço da Panela, do artista plástico Joelson Gomes está com a exposição *Envolver-se*, com trabalhos dele e de Isabela Stampanoni, Joana Liberal e de Maurício Castro

VICE

A ex-ministra Damares Alves, que é pastora evangélica da Igreja Lagoinha diverge de Jair Bolsonaro. Para ela, o melhor nome para a chapa do presidente na reeleição seria Tereza Cristina e não o general Braga Netto.

PONTO FINAL

Notícia triste: A Pousada Interiorana Cristã, casa de apoio a adultos com câncer em Santo Amaro, fazendo um trabalho notável, fecha no dia 31.

ORIGEM

Para apresentar o *Encontro*, Patrícia Poeta trocou o Rio por São Paulo. Voltou às origens, pois começou a carreira como a Moça do Tempo na Globo da capital paulista.

NOTÍCIAS

O site de notícias "Metrópoles", que revelou os assédios de Pedro Guimarães e o aborto de Klara Castanho, pertence ao ex-senador Luiz Estevão e já um dos mais acessados do país.

COMEMORAÇÃO

Carla Rio faz festa amanhã, no Seu Boteco do Recife Antigo, para comemorar idade nova. Entre as presenças confirmadas André Rio, Karynna Spinelli, Cris Galvão, Nena Queiroga, Thiago Kehrlle e Luciano Magno.

SOCIEDADE

A atriz Deborah Secco se tornou sócia da rede de lojas de brechó "Peça" "Rara, que tem lojas em 15 estados, uma delas no Recife.



ARQUIVO PESSOAL

No lançamento da biografia de Othon Bezerra de Mello, a autora, arquiteta Juliana Cunha Barreto

SHEILA WANDERLEY/DIVULGAÇÃO



Encontro do empresário Alberto Ferreira da Costa e o tabelião e professor Ivanildo Figueiredo

Na Tribuna

Oscar Coutinho, mestre da medicina pernambucana, é o entrevistado do *João Alberto Informal*, hoje, às 18h50, na TV Tribuna. Além da sua carreira fala da paixão pelas viagens, assunto de livros que lançou e dá dicas para quem vai ao exterior.

ALUISIO MOREIRA/DIVULGAÇÃO



Paulo Câmara recebe no Campo das Princesas o empresário espanhol Mauri Lucena, presidente mundial da Aena, empresa que administra o Aeroporto dos Guararapes



JOSENILDO TENÓRIO/DIVULGAÇÃO

Joaquim Falcão recebe Jarbas Vasconcelos no lançamento do seu livro "Entre Tantos" na Fundaj



REPRODUÇÃO/PORTAL AGRESTE VIOLENTO

FOTOS: REPRODUÇÃO REDES SOCIAIS

Temporada de chuvas já matou 132 no estado

Duas mortes foram confirmadas, ontem, após fortes temporais na Mata Sul e Agreste, no fim de semana. Cerca de dez mil tiveram de deixar suas casas

A temporada de fortes chuvas em Pernambuco, que já é a mais trágica da história, fez mais vítimas. Ontem, foram confirmadas outras duas mortes no interior, aumentando o número fatal para 132, desde o fim de maio, o pior momento, quando morreram dezenas de pernambucanos, sobretudo na Região Metropolitana do Recife (RMR). Agora, morreram dois homens, um no Agreste, outro na Mata Sul.

Em Iati, no Agreste, o agricultor Elísio Corrêa Costa, de 64 anos, foi levado, quando tentava desentupir um bueiro próximo de sua casa, na Zona Rural, no domingo, pela correnteza que se formou na cidade. Seu corpo foi recuperado cerca de dois quilômetros distantes do local de onde fora visto pela última vez. Também morreu o funcionário público Alex Fernando da Costa, em Jaqueira, na Mata Sul de Pernambuco. Ele estava desaparecido desde

sábado. Possivelmente, segundo testemunhas, Costa teria levado um choque, antes de também ser arrastado por correnteza. Seu corpo foi encontrado na manhã dessa terça-feira.

Há um outro homem desaparecido, também na Mata Sul, mas em Catende. José Roberto da Silva, de 34 anos, teria caído de uma ponte. O Corpo de Bom-

Precipitações são provocadas pelo mesmo fenômeno que matou 130 pessoas, entre maio e junho: Ondas de Leste

beiros trabalha em sua busca. Com os dois recém-confirmados, são quatro os óbitos no interior por causa das chuvas, entre maio e o presente.

Todos os outros foram na RMR, sendo Jaboatão dos Guararapes a cidade onde houve mais vítimas fatais, 64 pessoas, seguido do Recife, 50.

As chuvas do último fim de se-

mana também provocaram inundações de rios e alagamentos de cidades inteiras, deixando desabrigados e desalojados, na Mata Sul e Agreste: mais de dez mil pessoas tiveram de sair de suas casas e buscar abrigos. Ao todo, 38 cidades dessas duas regiões decretaram estado de emergência, até ontem. Quatro ainda devem apresentar o pedido. O governo do estado estendeu às vítimas das recentes chuvas o auxílio emergencial já destinado a outras milhares, desde junho.

APAC

De acordo com a Agência Pernambucana de Águas e Clima (Apac) choveu, em cinco dias, mais que o esperado para todo o mês de julho, em Pernambuco, sobretudo em 45 cidades das duas regiões afetadas no fim de semana. O fenômeno que está causando esses temporais (que também atingem fortemente estados vizinhos, como o Rio Grande do Norte e, sobretudo, Alagoas) é o mesmo que cau-



Alex da Costa teria levado um choque, antes de sumir



Elísio Corrêa foi levado pela correnteza, no Agreste

sou todas as mortes: as Ondas de Leste, que atuam em faixas tropicais. Brejão, no Agreste, foi onde mais choveu: 299,5 mm, o que equivale a 132% acima do esperado para o período.

Hoje, de acordo com a Apac, o tempo estará parcialmente nu-

blado, com pancadas de chuva, de intensidade fraca a moderada, ao longo do dia, tanto no Agreste quanto na Mata Sul do estado. Na Região Metropolitana deve chover de forma isolada, à noite, com intensidade fraca a moderada.

Aneurisma: mulheres acima de 40 em risco

Doenças crônicas, genética e hipertensão arterial descontrolada são fatores de risco para sangramento cerebral, mal silencioso. Menopausa piora efeitos

Estúdio DP

MARINA COSTA

Causado por uma dilatação anormal nas artérias intracranianas, o aneurisma cerebral é considerado uma doença grave e silenciosa, que não apresenta nenhum sintoma antes do rompimento. Apesar de não ser uma exclusividade das mulheres, a doença passa a ser mais frequente em pessoas do gênero feminino, acima dos 40 anos, com uma proporção de três casos para dois, em relação a homens da mesma idade. Doenças genéticas e hábitos não saudáveis são fatores de risco.

Segundo Laécio Leitão, especialista em neurorradiologia intervencionista do Hospital Jayme da Fonte, crianças raramente são afetadas. A possibilidade do aneurisma cerebral aumen-

ta a partir da idade e gênero do paciente. Acima dos 40 anos e após a menopausa, as mulheres se tornam as principais vítimas. A teoria está relacionada a queda nos níveis do hormônio estrogênio, o que pode causar perda da elasticidade da parede das artérias.

“A parede do aneurisma é mais frágil e vulnerável a altas pressões. O hábito de fumar, consumo excessivo de bebida alcoólica e uso de drogas podem precipitar a ruptura”, explicou. Além disso, doenças genéticas, como o rim policístico autossômico, e as que podem enfraquecer a parede dos vasos, como as síndromes de Ehlers-Danlos e de Marfan, também contrinuem. O mesmo para o histórico familiar. O acompanhamento médico especializado e mudança nos hábitos de vida são essenciais para evitar o rompimento do aneurisma.

Ainda de acordo com o espe-

cialista, a maioria dos aneurismas cerebrais não provocam sintomas e são descobertos por coincidência, através de uma tomografia ou ressonância cerebral para avaliação de outras enfermidades. Uma vez descoberto, o essencial é procurar um especialista em doenças vasculares cerebrais. Já no rompimento, os sintomas são: forte dor de cabeça súbita, a perda de consciência, derrame cerebral, enjoo ou vômito.

“É importante contactar imediatamente seu médico ou procurar uma emergência hospitalar em caso de uma dor de cabeça muito forte e diferente de outras. Pode acontecer no trabalho, durante o ato sexual ou o pacien-

te despertar do sono pela cefaleia súbita, explosiva”, ressaltou.

O tratamento é essencialmente a exclusão imediata do aneurisma da circulação e pode ocorrer de duas maneiras: neurocirurgia aberta, com abordagem direta do aneurisma e colocação de um delicado clipe metálico no saco aneurismático sob anestesia geral. Ou pela cirurgia endovascular, uma técnica minimamente invasiva por microcateterismo e preenchimento do aneurisma com maleáveis espirais de platina. No Hospital Jayme da Fonte, o procedimento é realizado com equipamento de Angiografia da Siemens Healthineers, considerado um dos mais modernos.

“Quando o aneurisma rompe, infelizmente, 15 a 20% dos pacientes falecem nas primeiras horas. Se não tratado de imediato, a taxa de um novo sangramento é de 3% ao dia, na primeira semana. Um segundo sangramento habitualmente é fatal”, afirmou. Após a intervenção endovascular bem-sucedida e alta hospitalar, o paciente retoma a sua rotina, mas com um acompanhamento médico, já que existe risco de outros acidentes.

Para uma avaliação clínica completa e melhor forma de tratamento, o paciente deve procurar centros médicos que são referência em atendimento neurológico, como o Hospital Jayme da Fonte.



Laécio Leitão, neurorradiologista do Hospital Jayme da Fonte: queda hormonal é uma das causas

REDE MUNICIPAL

Recife convoca 600 novos professores

A Prefeitura do Recife, por meio da Secretaria de Educação, tem realizado investimentos com foco na melhoria da rede, visando garantir uma melhor estrutura e um ensino de qualidade para os estudantes, além de garantir que a educação da capital pernambucana continue avançando, segundo metas divulgadas pela pasta. Buscando fortalecer a rede, o prefeito João Campos autorizou, por meio de Decreto, a nomeação, a partir da seleção simplificada realizada este ano, de 600 professores para fortalecer a Rede Municipal de Ensino da capital, sendo 400 professores I e 200 professores II. O Decreto foi publicado, ontem, em

uma edição extra do Diário Oficial do município.

Para João Campos, o ato ratifica o compromisso de sua gestão com a educação do Recife. “A gente tinha firmado um compromisso com toda a nossa rede, sobretudo com as crianças, com os jovens do Recife, de ampliar a nossa rede e ampliar também o número de professores e professoras, trabalhadores da educação. Então a gente vai publicar um decreto que amplia em 600 o número de profissionais para, de maneira imediata, a Secretaria dar seguimento aos trâmites e viabilizar que a nossa rede esteja fortalecida. Afinal de contas o compromisso com

a educação não pode estar apenas nas palavras, precisa estar nos atos, como este que estamos fazendo”, disse.

“É importante destacar que, neste primeiro momento, os profissionais serão convocados para a entrega e análise de documentação, devendo chegar às nossas escolas e creches a partir de agosto”, afirmou o secre-

tário Fred Amancio. Vale lembrar que no início deste ano, no mês de janeiro, 500 professores foram convocados para reforçar o processo de ensino e aprendizagem das escolas e creches do município.

270 HORAS/AULAS

As vagas disponíveis contemplam a Educação Infantil e o

Ensino Fundamental. O processo seletivo foi realizado em etapa única, eliminatória e classificatória, contemplando a avaliação de experiência profissional e avaliação de títulos. Os salários são de R\$ 4.603,50 (quatro mil, seiscentos e três reais e cinquenta centavos) para cumprimento de carga horária de 270 horas/aulas.



Educadores devem começar a dar aulas em agosto

“

Nesse primeiro momento, os profissionais serão convocados pela Prefeitura para a entrega de documentação”

Fred Amancio,
Secretário de Educação do Recife

Festa do Carmo, como a Rainha merece

Evento religioso, que celebra a Nossa Senhora padroeira do Recife, começa hoje e vai até o dia 16, este ano vez com missa campal e procissão

Começa hoje a 326ª edição da Festa de Nossa Senhora do Carmo, padroeira do Recife, com a Solene Missa de abertura e hasteamento da bandeira, às 9h, celebrada pelo frei Sormani José Barbosa, prior provincial da Província Carmelitana Pernambucana, uma das entidades organizadoras do festejo católico, que vai até 16, Dia da Padroeira (quando haverá missa de hora em hora na Basílica). Este ano, o evento também comemora o centenário da obtenção do título de Basílica Menor pela Igreja do Carmo, no Centro da capital, o que ocorreu em 1922, através de bula pontificia decretada pelo papa Bento 15. Durante os dez dias, as cerimônias, que ocorrem pela primeira vez sem restrições da pandemia de Covid-19, caso dos dois anos anteriores, ocorrerão na Basílica e no claustro do Convento.

A festa tem como tema: "Ave, Virgem do Carmo, Mãe e Imagem da Igreja, Teu povo em festa celebra o Pão da Vida!", e lema: "Todos eles perseveravam unânimes na oração, com Maria, Mãe de Jesus". A temática faz referência ao 18º Congresso Eucarístico Nacional, que será

Serão dez dias de celebrações, com mais de uma centena de atos religiosos, na Basílica e no Convento

celebrado pela Arquidiocese de Olinda e Recife e realizado na capital pernambucana, de 11 a 15 de novembro (por sua vez, tendo como tema: "Pão em todas as mesas").

Na solenidade das 9h, solenidade, será realizado o descerramento das placas da proclamação solene e decreto pontifício de elevação da Igreja do Carmo à Basílica Menor. No encerramento da celebração, a coroa e demais joias de Nossa Senhora (escapulário e cetro), além do manto e da coroa da imagem do menino Jesus serão descidas solenemente da capela central da Igreja.

Às 12h, será realizada a Santa Missa de coroação da imagem de Nossa Senhora do Carmo e também a coroação e novo manto do menino Jesus, entronados no altar-mor do templo. A nova coroa da imagem de Nossa Senhora, bem como os demais itens foram produzidos especialmente para o centenário. A Celebração Eucarística será presidida pelo bispo de Cajazeiras (PB), dom frei Francisco de Sales.

A abertura do festejo da padroeira do Recife, Nossa Senhora do Carmo, contempla também a primeira noite do nove-

nário, tendo como pregador o mesmo religioso da celebração de coroação, dom Frei Francisco de Sales, bispo da diocese de Cajazeiras, às 19h. No início da solenidade será apresentada a versão 2022 do manto da Venerável Imagem de Nossa Senhora do Carmo Peregrina.

Essa imagem será introduzida solenemente durante o novenário e sairá na procissão de encerramento da festa. O novenário da 326ª Festa de Nossa Senhora do Carmo segue até 14 de julho, sempre às 19h.



ARQUIVO DP

Festa da padroeira volta a acontecer sem as restrições sanitárias da Covid-19. Última grande edição foi em 2019

Essa imagem será introduzida solenemente durante o novenário e sairá na procissão de encerramento da festa. O novenário da 326ª Festa de Nossa Senhora do Carmo segue até 14 de julho, sempre às 19h.

A celebração Vésperas Solene será realizada em 15 de julho, às 18h30. A cerimônia é uma das cinco orações oficiais da Igreja Católica, com liturgia semelhante a da missa, incluindo

a recitação dos Salmos e a proclamação do Evangelho.

Como forma de acolher o 18º Congresso Eucarístico Nacional (CEN), celebrado pela Arquidiocese de Olinda e Recife em novembro, a Festa de Nossa Senhora do Carmo 2022 realiza duas celebrações solenes na data escolhida para comemorar à Mãe dos Carmelitas.

A Santa Missa Campal será celebrada no pátio do Carmo, às 15h. A Celebração Eucarística será presidida pelo arcebispo metropolitano da Arquidiocese de Olinda e Recife, dom Fernando Saburido.

Ao término da Divina Liturgia, tem início a procissão com a Venerável Imagem de Nossa Senhora do Carmo Peregrina, a

primeira desde 2019. O cortejo tem previsão de saída às 16h30, da Igreja Santa Teresa de Jesus da Venerável Ordem Terceira do Carmo, que fica ao lado da Basílica do Carmo do Recife. O roteiro seguirá pelas Avenidas Nossa Senhora do Carmo e Martins de Barros, Praça da República, Rua do Sol e Avenidas Guararapes e Dantas Barreto.

CTTU

Para garantir a segurança viária durante a festa, a Autarquia de Trânsito e Transporte Urbano (CTTU) montou um esquema especial de mobilidade. Até o sábado (16), Dia da Padroeira do Recife, a faixa da direita da Avenida Dantas Barreto será isolada apenas para pedestres.

PUBLICIDADELEGAL

Classilider (81) 2122 7892
(81) 3419 9000

EDITAL DE LEILÃO DE ALIENAÇÃO FIDUCIÁRIA Ana Claudia Carolina Campos Frazão, Leiloeira inscrita na JUCESP sob o nº 836, com escritório Rua Hipódromo, 1141, sala 66, Mooca, São Paulo/SP, devidamente autorizada pelo Credor Fiduciário ITAU UNIBANCO S/A, inscrito no CNPJ sob nº 60.701.190/0001-04, com sede na Praça Alfredo Egydio de Souza Aranha, nº 100, Torre Olavo Seubal, na Cidade de São Paulo/SP, nos termos do Instrumento Particular de Venda e Compra de bem imóvel, Financiamento com Garantia de Alienação e Outros Avenças de nº 3.700.005/711, no qual figura como Fiduciante GERALDO CAVALCANTE DE SANTANA JUNIOR, CPF/MF nº 933.504.494-66, levava a PÚBLICO LEILÃO de modo Presencial e On-line, nos termos da Lei nº 9.514/97, artigo 27 e parágrafos, no dia 21 de julho de 2022, às 15h30min, à Rua Hipódromo, 1141, sala 66, Mooca, São Paulo/SP, em PRIMEIRO LEILÃO, com lance mínimo igual ou superior a R\$ 319.867,79 (trezentos e noventa e sete reais e sessenta e sete centavos), o imóvel objeto da matrícula nº 42.134 do 4º Registro de Imóveis de Recife/PE, com a propriedade consolidada em nome do credor Fiduciário constituído por: "Fração ideal equivalente a 0,0039068498, da área total do lote de terreno nº 03, resultante do desmembramento do terreno onde existiu a chácara 7434 da Avenida Central, no bairro de Jardim São Paulo, na cidade de Recife/PE, fração essa que corresponde ao Apartamento nº 1403, tipo C, localizado no 14º pavimento do Vila Jardim dos Passaros, bloco 'D', denominado de Beija Flor, situado na Rua Pajussara, nº 110, no bairro de Jardim São Paulo, freguesia dos Afogados, na cidade de Recife/PE, possuindo os seguintes cômodos: varanda, sala de estar e jantar, circulação, 3 quartos sociais, sendo um deles suite, 1 wc social, cozinha e área de serviço e uma vaga de garagem, tendo as seguintes áreas: 84.4351m² de área real total, sendo 59.5400m² de área privativa real, 13.8951m² de área de uso comum e 11.0000m² de área de vaga de estacionamento da unidade, confrontando-se o citado edifício, pela frente com a Rua Pajussara, lado direito limitando-se com o lote 2 desmembrado da gleba A, fundos limitando-se com os lotes 1 e 2, desmembrados da gleba A, e lado esquerdo limitando-se com as casas 182 e 207 da Rua Professor Henrique Lucena". Obs. Ocupado. Desocupação por conta do adquirente, nos termos do art. 30 da lei 9.514/97. Caso não haja licitante em primeiro leilão, fica desde já designado o dia 02 de agosto de 2022, às 15h30min, no mesmo horário e local, para realização do SEGUNDO LEILÃO, com lance mínimo igual ou superior a R\$ 159.833,90 (Cento e cinquenta e nove mil oitocentos e trinta e três reais e noventa centavos). Todos os horários estipulados neste edital, no site do leiloeiro (www.FrazaoLeiloes.com.br), em catálogos ou em qualquer outro veículo de comunicação consideram o horário oficial de Brasília-DF. O(s) devedor(es) fiduciante(s) será(ão) comunicado(s) na forma do parágrafo 2º-A do art. 27 da lei 9.514/97, incluído pela lei 13.465 de 11/07/2017, das datas, horários e locais da realização dos leilões fiduciários, mediante correspondência dirigida aos endereços constantes do contrato, inclusive ao endereço eletrônico ou por edital, se aplicável, podendo o(s) fiduciante(s) adquirir sem concorrência de terceiros, o imóvel outrossa entregue em garantia, exercendo o seu direito de preferência em 1º ou 2º leilão, pelo valor da dívida, acrescida dos encargos e despesas, conforme estabelecido no parágrafo 2º-B do mesmo artigo, ainda que, outros interessados já tenham efetuado lances, para o respectivo lote do leilão. O envio de lances on-line se dará exclusivamente através do site www.FrazaoLeiloes.com.br, respeitado o lance mínimo e o incremento mínimo estabelecido, em igualdade de condições com os participantes presentes no auditório do leilão de modo presencial, na disputa pelo lote do leilão, com exceção do devedor fiduciante, que poderá adquirir o imóvel preferencialmente em 1º e 2º leilão. Os interessados em participar do leilão de modo on-line, deverão se cadastrar no site www.FrazaoLeiloes.com.br, e se habilitar acessando a página deste leilão, clicando na opção "HABILITE-SE", com antecedência de até 01 (uma) hora, antes do início do leilão presencial, não sendo aceitas habilitações após esse prazo. A venda será efetuada em caráter "ad corpus" e no estado de conservação em que se encontra. O proponente vencedor por meio de lance on-line ou presencial terá prazo de 24 horas de depósito de comunicado expressamente pelo leiloeiro acerca da efetiva arrematação do imóvel, condicionada ao não exercício do direito de preferência pelo devedor fiduciante, para efetuar o pagamento, por meio de transferência bancária, da totalidade do preço e da comissão do leiloeiro correspondente a 5% sobre o valor do arremate. A transferência bancária deverá ser realizada por meio de conta bancária de titularidade do arrematante ou do devedor fiduciante, mantida em instituição financeira autorizada pelo BCB - Banco Central do Brasil. As demais condições obedecerão ao que regula o Decreto nº 21.981 de 19 de outubro de 1.932, com as alterações introduzidas pelo Decreto nº 22.427 de 1º de fevereiro de 1.933, que regula a profissão de Leiloeiro Oficial. (BP - 1792-03) K-05.06e0707

PREGOEIRO,
ANUNCIE SEUS EDITAIS NO DIÁRIO
E TENHA MELHORES RESULTADOS!

CONSULTE NOSSO
DEPARTAMENTO COMERCIAL
81 2122.7892

depto.comercial@diariodepernambuco.com.br
comercial@diariodepernambuco.com.br

DIÁRIO de PERNAMBUCO
DESDE 1825

Santa Cruz muda de atitude e postura desde a chegada de Martelotte e goleiro Jefferson explica como time melhorou e entrou no G4 da Quarta Divisão

Segredo coral é o “jogo a jogo”

VITÓRIA FIALHO
ESPECIAL PARA O DIÁRIO
esportes@diariodepernambuco.com.br

Passo a passo. É dessa forma que elenco e comissão do Santa Cruz projetam a sequência da equipe dentro da Série D. Vivendo bom momento na competição, em números e rendimento, o Tricolor está a uma vitória de se garantir no mata-mata. Com dois jogos restantes na disputa da primeira fase, a missão dos corais é dar continuidade à evolução do grupo. Titular absoluto desde o retorno do técnico Marcelo Martelotte, o goleiro Jefferson revelou o ‘segredo’ do atual sucesso.

“É jogo a jogo. O professor chegou e colocou isso na nossa cabeça. Claro que a gente projeta, tem planos e fazemos algumas contas. Mas precisamos entender que é um passo de cada vez. Não temos como fazer uma soma de pontos sem a partida ter acontecido.

É preciso ter paciência. Temos a consciência da grandeza do Santa Cruz. É um clube de tradição, uma camisa que tem muita força no futebol brasileiro. Mas, como sabemos, a camisa não ganha jogo. Para o Santa ser grande, precisa mostrar em campo”, disse.

Jefferson ainda chamou atenção para a importância do conjunto na atual boa fase do Santa Cruz.

O arqueiro destacou o comprometimento de todas as peças elenco e o reflexo da rotação dos atletas no ânimo do grupo. Como exemplo, citou o volante João

Erick, que voltou a ter oportunidade no último domingo, contra o Juazeirense, após meses apenas figurando no banco de reservas.

“Time grande tem que chegar e fazer o seu trabalho dentro de campo. Respeitando os adversários, claro, mas fazendo o nosso. Porque só assim seremos respeitados e conquistaremos o nosso espaço. É trabalhar. Entendemos o recado do Martelotte e as coisas estão fluindo. Todos nós estamos cientes. Quem começa jogando, quem entra durante o jogo, tanto faz. Não existem 11 ti-

tulares. Existe um grupo. Existe uma equipe que se chama Santa Cruz”, destacou.

Com 18 pontos somados, o Tricolor, no momento, ocupa a terceira colocação do Grupo A4. Com a vitória contra os baianos, abriu três pontos de distância para o Sergipe, primeiro time fora do G4.

O próximo desafio dos corais é no domingo (10), quando encaram o ASA, em Arapiraca. Um novo triunfo longe do Recife pode garantir à equipe a classificação antecipada.



RAFAEL VIEIRA/ESP. DP



Capitão tricolor falou que elenco entendeu o “recado” dado pelo técnico Martelotte

[Saiba mais

Chiquinho de volta

Após cerca de uma semana de negociação, o Santa Cruz chegou a um acordo e anunciou oficialmente o retorno do meia Chiquinho para a sequência da temporada 2022. O jogador, de 32 anos, deixou o Arruda no ano passado em meio à disputa da Terceira Divisão depois de receber uma proposta do Dibba Al Fujairah, equipe dos Emirados Árabes Unidos.

SÉRIE B

Timbu diante da melhor defesa da B

DIEGO BORGES
ESPECIAL PARA O DIÁRIO
esportes@diariodepernambuco.com.br

Vindo de uma importante vitória na Série B, o Náutico precisa de mais um bom resultado na próxima rodada, para se distanciar do Z4. Porém, o Timbu terá um dos seus maiores desafios na competição: enfrentar o Grêmio em Porto Alegre, que é o dono da defesa menos vazada da competição, com apenas cinco gols sofridos em 16 jogos.

Desempenho, aliás, que se iguala ao melhor da história

da Segundona, ao lado da Chapecoense de 2020. E mais um ponto que reforça o ótimo momento defensivo gaúcho é o fato de que nos últimos nove jogos disputados pela equipe, apenas um gol foi sofrido.

Tarefa difícil para o Náutico, porém não impossível. Afinal, cinco adversários conseguiram o feito de balançar as redes da equipe gaúcha. O detalhe importante é que todos os cinco gols que o Grêmio sofreu nasceram de um tipo de jogada bem específica: penetração pelas pontas

nas costas da defesa e cruzamento para quem vem de trás da marcação na área, seja em bola alta ou rasteira.

E mais outro fator é favorável ao Náutico para este duelo. O mesmo tipo de jogada, de penetração dos pontas para cruzamento, foi o norte para a construção dos três gols contra o Novorizontino, na última partida. Se há um ‘mapa da mina’ para o time conseguir furar a defesa gremista, esse o Timbu já sabe como explorar.

Além disso, outro ponto posi-

tivo a favor do Náutico é o seu desempenho ofensivo no geral. Com 16 gols marcados, o Timbu tem o quarto melhor ataque

da competição ao lado de outros cinco times, porém atrás apenas de Cruzeiro, Criciúma e Bahia, que lideram o quesito.



Em negociação, Jean Carlos deve encarar os gremistas

PEDRO ALVES

ESPECIAL PARA O DIÁRIO
pedro.neto@diariodepernambuco.com.br

O futuro do goleiro Mailson segue indefinido. Com o contrato encerrando no final deste ano, o camisa 1 do Sport pode assinar a renovação com a qualquer momento, assim como fechar sua transferência gratuita para outro clube. Mas isso só o tempo vai dizer. Porém, o sentimento de quem está diariamente com o profissional pode dar um pequeno "spoiler" do que está por vir.

Em entrevista exclusiva ao Esportes DP, o preparador de goleiros do Sport, Jorcey Anísio, falou de sua expectativa sobre a renovação de contrato do jogador e a forma que conduziu o trabalho para que Mailson não deixasse as questões extra-campo interferirem em seu rendimento.

"Eu acredito que sim (fica). Ele vem assimilando bem que essas coisas não podem interferir no dia a dia de trabalho dele. Foi o que falei para ele desde o início que, a partir do momento em que eu sentisse que essa situação influenciava no dia a dia de trabalho dele, tanto em treinamento quanto em jogos, eu seria a primeira pessoa a chegar para ele e dizer que teria que resolver senão ele não iria continuar jogando. Mas não estou sentindo", disse Jorcey.

Coincidência ou não, Mailson se tornou um dos destaques do time após a chegada de Jorcey ao Sport. Porém, o caminho

para atingir esse nível não foi o dos sonhos. Ainda em 2020, o goleiro rubro-negro acabou perdendo a titularidade após uma sequência de falhas e neste período acabou focando em evoluir os fundamentos básicos de um profissional de futebol.

Mas no caso específico de Mailson, o goleiro acabou sofrendo com a consequência de não ter passado por todo o período de preparação na categoria de base, o que atrapalhou na hora de consolidar alguns fundamentos. Apesar disso, o talento dele

sempre prevaleceu e através de muito trabalho com o preparador, voltou à titularidade e, mais do que isso, a inspirar segurança ao time.

"Eu sempre vi um grande potencial no Mailson, só que ele era um atleta que precisava de muito trabalho. O Mailson tem um diferencial em relação aos outros por ser um atleta que não tem base. O Mailson era uma jóia, mas precisava ser lapidada. Conversamos com ele e a gente veio trabalhando, mostrando algumas coisas pra ele, onde ele precisa-

va evoluir, porque ele tem qualidade e potencial muito bom. Só que ele tem que ser desenvolvido e estimulado em cima desse potencial e corrigir algumas coisas", completou.

A entrevista completa do preparador de goleiros do Leão, o leitor pode conferir no site do Esportes DP, onde foi abordado toda a sua carreira no Sport, sua primeira experiência no futebol nordestino e uma análise geral de seu trabalho e dos outros goleiros que integram o elenco rubro-negro.



ARQUIVO PESSOAL/DIVULGAÇÃO

Foi com o trabalho de Jorcey Anísio que Mailson começou a ganhar destaque por suas atuações

"Eu acredito que fica"

Convivendo diariamente com o Mailson, preparador de goleiros do Sport falou sobre saída ou não do atleta

Ilha tem capacidade aumentada para 19 mil

O Sport recebeu o laudo do Corpo de Bombeiros liberando a utilização das curvas laterais da arquibancada frontal para voltar a receber o público. Com isso, a Ilha do Retiro aumenta a capacidade, que anteriormente era de 17 mil, para 19 mil pessoas a partir do confronto diante do Londrina, que acontece neste sábado (9), às 16h.

A informação foi confirmada pelo vice-presidente de patrimônio do Sport, Fortunato Russo. A diretoria tem a expectativa de contar com a Ilha com todos os setores liberados totalmente preenchidos. Por isso, chegou a

um acordo com o Londrina e o setor da Arquibancada do Placar segue destinada para a torcida do Sport, assim como aconteceu na partida diante do Brusque.

No final da tarde de ontem, o Sport divulgou a primeira parcial de vendas de ingressos e, em menos de 24h, mais de 6 mil entradas haviam sido garantidas.

"Só vamos sair dessa situação se todos estivermos de mãos dadas: diretoria, comissão, torcida. Se todos estivermos juntos no propósito de tirar o Sport dessa, tenho certeza absoluta que o Sport unido é imbatível", disse o presidente Yuri Romão.

17ª RODADA

QUARTA-FEIRA

21h30 Novorizontino X Brusque

QUINTA-FEIRA

19h CSA X Ponte Preta

SEXTA-FEIRA

19h Vila Nova X Bahia

21h30 Grêmio X Náutico

SÁBADO

11h Guarani X Cruzeiro

11h Tombense X Chapecoense

16h Sport X Londrina

16h30 Criciúma X Vasco

18h30 Sampaio Corrêa X Ituano

LOTÉRIAS

QUINA

5889

04	06	29	58	66
ACERTOS	GANHADORES	RATEIO (R\$)		
QUINA	ACUMULOU	1.425.922,14		
QUADRA	49	6.662,58		
TERNO	4.459	69,72		

DUPLA-SENA

2387

1º SORTEIO	12	16	27	35	37	39
ACERTOS	GANHADORES	RATEIO (R\$)				
SENA	ACUMULOU	622.984,59				
QUINA	12	3.468,31				
QUADRA	478	99,50				

2º SORTEIO

06	23	32	34	43	46
ACERTOS	GANHADORES	RATEIO (R\$)			
SENA	0	0,00			
QUINA	24	1.560,74			
QUADRA	670	70,99			

LOTOFÁCIL

2564

02	04	06	07	08	11	15	16
17	18	21	22	23	24	25	
FAIXA	GANHADORES	RATEIO (R\$)					
15	1	1.556.317,42					
14	201	1.623,51					
13	9.755	25,00					
12	102.792	10,00					
11	570.055	5,00					

TIMEMANIA

1804

01	47	55	56	57	64	78
TIME DO CORAÇÃO						
MOTO CLUB/MA						
FAIXA	GANHADORES	RATEIO (R\$)				
7	ACUMULOU	43.920.018,29				
6	8	65.431,10				
5	497	1.504,59				
4	9.778	9,00				
3	101.359	3,00				