



BRUNO CAMPOS/JC IMAGEM

Mais pobreza na RMR

O Boletim Desigualdade nas Metrôpoles mostra que 13% da população da RMR vive em extrema pobreza e que 39,7% vive em situação de pobreza. Isso quer dizer que mais da metade das pessoas (52,7%) vive na pobreza. [Página 14](#)



GUGAMATOS/JC IMAGEM



“Infelizmente, o governador Paulo Câmara trabalhou sob fogo do governo federal. Bolsonaro não foi adversário, mas inimigo de Pernambuco”, diz Danilo Cabral. Candidato do PSB ao governo do Estado abriu série de sabatinas da Rádio Jornal [Página 9](#)



CAMPFIRE LLC

Padrão do hexa?

CBF e Nike divulgam uniforme oficial da seleção brasileira para a Copa. Camisas já estão à venda no site da fornecedora. [Página 17](#)

Número de casos da varíola quase dobra em uma semana

[Página 2](#)

Consumidor



Edilson Vieira

Golpe do QR Code é a nova modalidade

[Página 15](#)

25% dos brasileiros já não pagam contas

Uma em cada quatro pessoas chega ao fim do mês sem dinheiro para pagar todas as contas e acumula dívidas. [Página 15](#)

CENTRAL DE ATENDIMENTO AO LEITOR
(081) 3413.6100

DEPARTAMENTO COMERCIAL
(081) 3413.6800

NOSSAS OUTRAS MÍDIAS
JC NA WEB @ www.jc.com.br
NO TWITTER @jc_pe
NO FACEBOOK @jornalcommercioPE

NO INSTAGRAM @jc_pe

NO MOBILE @jc.com.br

Cidades

VARÍOLA DOS MACACOS Em uma semana, Pernambuco saltou e 7 para 13 casos confirmados da doença. Outros 33 estão em investigação

Quase o dobro de casos

FILIFE FARIAS
ffarias@jc.com.br

Os números de casos da varíola dos macacos estão crescentes em Pernambuco. Se até a semana passada a Secretaria Estadual de Saúde (SES-PE) havia confirmado sete casos da doença, ontem, a quantidade de pessoas infectadas pelo vírus monkeypox saltou para 13, ou seja, quase que dobrou em sete dias.

O Centro de Informações Estratégicas de Vigilância à Saúde (Cievs-PE) contabiliza, até o momento, 47 notificações da doença no Estado, sendo 33 casos que ainda estão em investigação, 13 confirmados e um caso que foi descartado.

Dos 13 pacientes confirmados com doença, oito são residentes no Recife

Dos 13 pacientes que tiveram confirmação laboratorial para o vírus, oito são residentes no Recife, dois em Jaboatão dos Guararapes, um em Paulista, além de dois casos de outros Estados, sendo um no Rio de Janeiro e outro em São Paulo.

As faixas etárias desses 13 pacientes confirmados com a doença são: 20 a 29 (6), 30 a 39 (4) e 40 a 49 (3). Todos são do sexo masculino. Dos confirmados, todos estão em isolamento domiciliar.

De acordo com o Cievs-PE, as 33 pessoas que estão com suspeita de varíola dos macacos e têm seus casos em investigação, são residentes nos municípios de Recife (11), Limoeiro (5), Pesqueira (3), Paulis-

ta (2), Abreu e Lima (2), Araçoiaba (1), Camaragibe (1), Gameleira (1), Ipojuca (1), Jaboatão dos Guararapes (1), Petrolina (1), Olinda (1), Timbaúba (1), Inajá (1) e São Paulo (1).

Já as faixas etárias desses pacientes são: 0 a 5 (1), 10 a 19 (7), 20 a 29 (9), 30 a 39 (9), 40 a 49 (5) e 50 a 59 (2), sendo 26 do sexo masculino e 7 do sexo feminino. Os casos notificados estão sendo acompanhados pelas equipes de vigilância epidemiológica municipais.

TRANSMISSÃO

Apesar do aumento de número de casos da varíola dos macacos no Estado, a Secretaria Estadual de Saúde (SES-PE) afirmou, através de nota, que "não há evidências de que Pernambuco registre a transmissão local da Monkeypox".

Ainda segundo a pasta, em todos os casos confirmados, as equipes de vigilância conseguiram identificar vínculo epidemiológico entre os pacientes e pessoas que apresentaram histórico de viagem e/ou que se deslocaram para fora do Estado, em locais que já confirmaram transmissão autóctone da doença.

As amostras coletadas estão sendo encaminhadas para o Laboratório de Enterovírus da Fiocruz/RJ, referência para o diagnóstico da Monkeypox, e para o Laboratório Central de Saúde Pública de Pernambuco (Lacen-PE).

O vírus da monkeypox é transmitido entre pessoas e a prevalência de contágio é por contato íntimo e/ou sexual, especialmente com quem apresentar as erupções no corpo.

Como prevenção, é preciso evitar contato íntimo ou sexual com pessoas que tenham lesões na pele; higienizar as mãos com água, sabão e álcool em gel.



EXAMES Amostras coletadas de pacientes com sintomas da varíola estão sendo encaminhadas para o Laboratório Central de Saúde Pública de PE

Entenda a doença

ARTES JC

Transmissão

- Contato com o vírus de um animal, humano, fluidos corporais ou material de lesão;
- O vírus geralmente entra no hospedeiro pelo trato respiratório, pela superfície da mucosa ou por rupturas na pele;
- O tempo de incubação é geralmente de 7 a 14 dias;

- As taxas de transmissão estimadas podem chegar a 73%;
- Indivíduos podem transmitir o vírus desde o primeiro dia antes do aparecimento da erupção até 21 dias



Sintomas

- Febre;
- Dor de cabeça;
- Dores musculares;
- Lesões nas mucosas e na pele;
- Inchaço nos gânglios no pescoço, virilha ou axila (linfadenopatia)

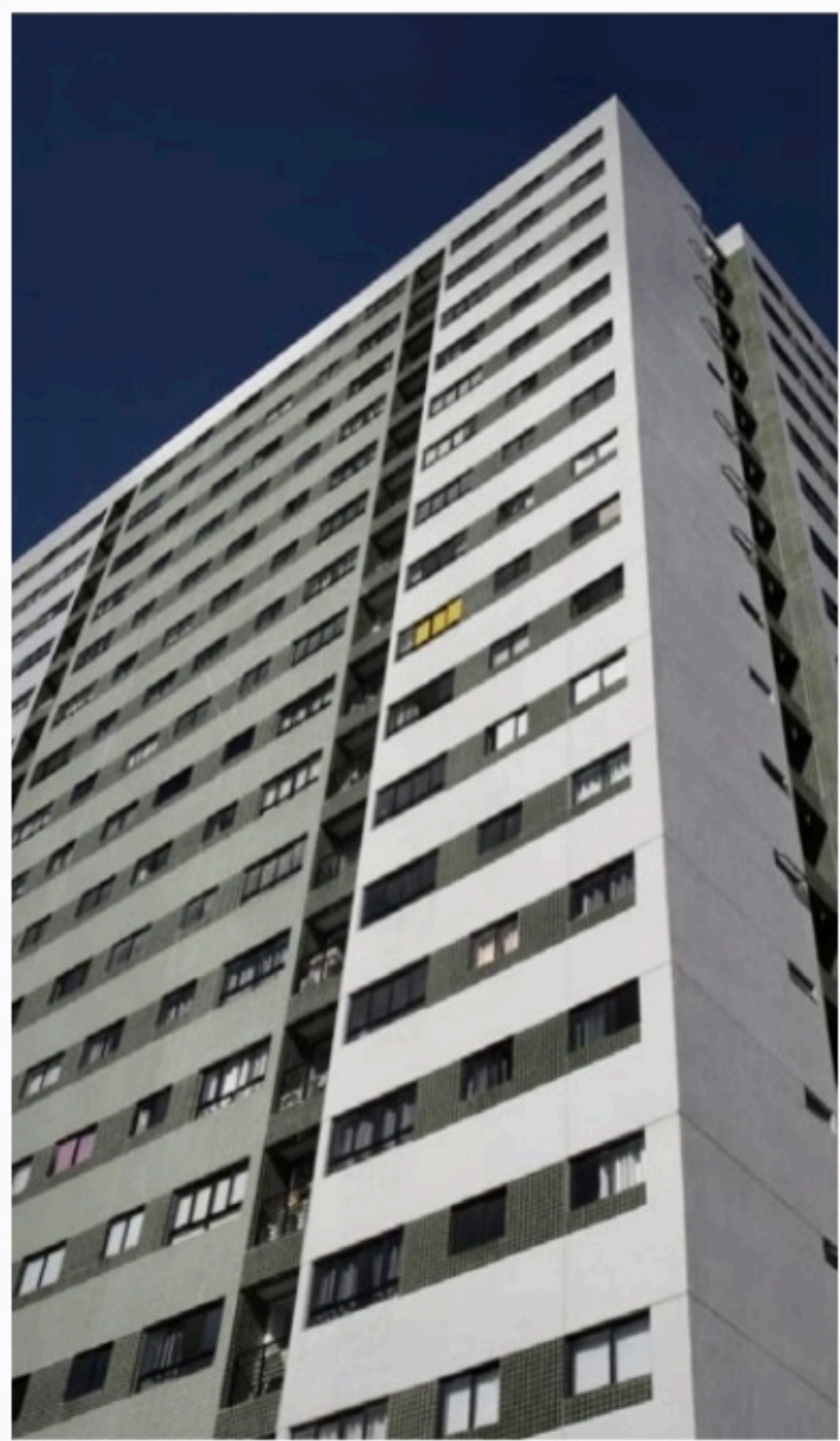

CAMPO GRANDE Vítima foi morta com tiro no apartamento onde morava

FEMINICÍDIO

Suspeito de crime está foragido

A Polícia Civil de Pernambuco está investigando um feminicídio cometido, no último sábado, contra uma mulher 35 anos no bairro de Campo Grande, na Zona Norte do Recife. O corpo da vítima foi encontrado, na tarde do domingo, após policiais militares serem acionados.

O corpo estava no apartamento onde a vítima morava, no 16º andar de um prédio localizado na Rua Oliveira Fonseca. Segundo a perícia, havia um ferimento provocado por um tiro na testa dela.

Logo após o crime ter sido descoberto, o síndico comunicou o caso aos grupos de WhatsApp do condomínio. "Informo que tivemos uma tragédia no bloco B. Ainda não sabemos os fatos na íntegra. Os órgãos responsáveis estão atuando e o condomínio dará todo apoio às autoridades", disse. Depois, o síndico pediu orações pela família da vítima e, em seguida, comenta que

Entre janeiro e junho deste ano, segundo a Secretaria de Defesa Social, a polícia somou 39 feminicídios em Pernambuco

a tragédia tinha sido motivada por "briga de casal" e que a polícia vai investigar.

A polícia enquadrou o caso como um feminicídio, ou seja, quando a mulher é assassinada por questão de gênero. O principal suspeito do crime é o namorado da vítima. Ele está sendo procurado pelo Departamento de Homicídios e de Proteção à Pessoa (DHPP).

CÂMERAS

De acordo com informações repassadas para os investigadores, as câmeras de segurança do prédio registraram que, no dia em que ocorreu a morte, a mulher teria entrado no condomínio com o namorado, por volta das 17h, e que ele teria ido embora sozinho no mesmo dia, por volta das 20h.

Em nota, o condomínio informou que as imagens das câmeras só serão repassadas para a polícia.

Um morador do edifício, que não quis se identificar, contou que as brigas do casal eram frequentes. Mas não deu mais detalhes.

A vítima era gerente geral de uma empresa de coworking, que aluga salas para trabalho. De acordo com vizinhos, ela morava sozinha.

NÚMEROS

O balanço do primeiro se-

mestre de 2022 da Secretaria de Defesa Social de Pernambuco (SDS) mostra que, entre janeiro e junho deste ano, a polícia somou 39 feminicídios no Estado.

O número é 27,8% menor em relação ao primeiro semestre de 2021, quando 54 feminicídios foram contabilizados em Pernambuco.

Também referente ao primeiro semestre deste ano, segundo SDS, 19.889 mulheres procuraram as delegacias de Pernambuco para prestar queixas de algum tipo de violência doméstica (como ameaça ou agressão, por exemplo).

Isso significa que, em média, cinco boletins de ocorrência foram registrados por hora. São 109 pedidos de socorro diários.

No mesmo período de 2021, a polícia somou 20.276 queixas de violência doméstica em Pernambuco. Houve queda de 1,91% nos registros neste ano.



ESTAMOS ABERTOS

Sua mente está aberta para o mundo que está para chegar? Para o futuro? Para as novas ideias? Nós estamos! Estamos abertos para as mudanças, para experiências novas, para o novo e os novos tempos. Estamos abertos para ouvir a sua opinião, as suas críticas, os seus elogios. Estamos abertos para oferecer a melhor informação para você. Notícias, artigos, opiniões, colunistas, vídeos, áudios. Todo o conteúdo aberto! Assinatura sem custo. Para Pernambuco, para todos os leitores.

JC. Conteúdo 100% aberto.

Acessou se informou. Sem custo. Sem cadastro.

E você está aberto para essa novidade?



Jornal do Commercio 100% gratuito.
Acesse jc.com.br. Sem login, sem cadastro, até 31 de dezembro de 2022.



Cidades

Unicap 50+ é chance para quem quer voltar a estudar. As formações são nos cursos e atividades de extensão, graduação, MBA, mestrado e doutorado

Universidade para a boa idade

JC360
Conteúdo Patrocinado

Durante a adolescência, é comum ouvirmos “o que você quer ser quando crescer?”. Mas, quando crescemos, vivemos tantas experiências e chegamos a marca de cinco décadas, o que fazer? Pode ser a hora de ressignificar a sua vida, a partir dos estudos.

Foi com esse objetivo que em agosto de 2021 a Universidade Católica de Pernambuco implantou o projeto UNICAP PRATA 50+: Universidade não tem idade, para atender as necessidades das pessoas nessa faixa etária, de modo diferenciado, a partir de condições que facilitam o ingresso na universidade.

Proporcionar mais qualidade de vida para quem já passou dos 50 anos e quer viver outras experiências: seja para viver sonhos, melhorar o currículo, buscar novas oportunidades de trabalho, colocar em prática projetos adormecidos ou até para criar novos ciclos de amizade enquanto aprende, o UNICAP PRATA 50+, surge para integrar as pessoas, de diferentes idades, em um espaço acadêmico que transforma vidas.

“Voltar a estudar, fazer graduação, Especialização, MBA, LLM, Mestrado ou Doutorado, Cursos e Atividades de Extensão, é se dar uma oportunidade de ingresso ou retorno à universidade, após uma vida de trabalho, e que se chega à um momento da existência no qual poderá se viver sonhos e projetos de vida adiados. Estudar nos ajuda a sublimar, ressignificar, dar senti-



Elba Sobral (à esquerda) é aluna de Mestrado do programa Unicap Prata 50+, que tem Cirlene da Silva (à direita) como assessora

do à vida. Ocupamos o nosso tempo interagindo com outras gerações, estimulamos o nosso cérebro, aprendemos e ensinamos”, afirma Cirlene Silva, assessora da Unicap Prata 50+.

Foi a partir deste projeto, iniciado há um ano, que hoje a Universidade Católica de Pernambuco está mais diversa, com estudantes de diferentes faixas etárias convivendo em um ambiente plural. “A longo prazo, é ter as pessoas 50+, cada vez mais na Universidade, abrilhantando com a sabedoria que acumularam ao longo do tempo, o nosso, o seu espaço acadêmico”, diz Cirlene.

Elba Chagas Sobral, 65 anos, é pedagoga de formação e há 46 anos atua no ensino fundamental em escolas públicas e privadas. Aposentada desde o início de 2022, resolveu voltar para a sala de aula, desta vez, como estudante. Fez especialização em Gerontologia, área que estuda o processo de envelhecimento, nos aspectos biológicos, psicológicos e sociais, buscando melhorar a qualidade de vida dos idosos.

“Comecei a dar os primeiros passos no meu próprio envelhecimento e decidi voltar a frequentar os bancos da universidade, fazen-

do uma nova especialização, não mais na área da educação, mas em Gerontologia, inspirada pelas palavras do papa Francisco, que ressalta a necessidade de cuidarmos das crianças e das pessoas idosas, os dois grupos que necessitam de um olhar mais atento, afetivo, cuidadoso, da sociedade”, diz a pedagoga.

Com a aposentadoria efetivada, Elba começou a se preparar para o mestrado, fazendo uma disciplina como aluna especial, ela ainda acompanha a sua orientadora como ouvinte na graduação de psicologia.

“Descobri os quatro pilares do

Envelhecimento Ativo, um deles é a aprendizagem ao longo da vida. Frente a essa necessidade e gosto por aprender, não consegui sair da UNICAP. Essa experiência é muito prazerosa pra mim, me abre portas para novas leituras, para participar de congressos e frequentar novos grupos de estudos”, afirma a estudante.

Sobre os planos para o futuro, Elba pretende seguir firme com o mestrado, “meu objetivo é levar o processo do envelhecimento para a formação das professoras, para que elas sejam multiplicadoras da urgência de políticas

públicas para as pessoas idosas e que as crianças vejam desde a Educação Infantil o velho, a velha que existe dentro de cada um de nós”, conclui Elba Sobral.

CURSOS

A Unicap dispõe de uma grande lista de cursos, alguns com inscrições abertas, nas seguintes formações acadêmicas: Graduação; MBAs; Especialização; Doutorado; Mestrado; Curso de Extensão. Entre os cursos mais procurados de graduação, estão os da área de Saúde e Ciências Sociais, seguindo com as Especializações, MBAs, mestrado e doutorados (com alta demanda).

Atualmente, os interessados nos cursos de graduação podem ingressar como portador de diploma (quando o estudante já possui um diploma e está em busca da segunda graduação). Há ainda a possibilidade de se inscrever em cursos e ações de extensão que têm um fluxo contínuo. Para mais informações, acesse: <https://portal.unicap.br/prata>

Quem pode se inscrever no Unicap Prata 50+: Universidade não tem idade?

Todas as pessoas que tenham a partir de 50 anos de idade podem se inscrever e participar de tudo que a UNICAP PRATA oferece. Contudo, cada curso tem os seus pré-requisitos. Na graduação, por exemplo, é necessário ter o ensino médio completo. Já para as especializações, MBAs, LLMs, Mestrados e Doutorados, se faz necessário o diploma de graduação. Os cursos e atividades de extensão são livres, qualquer pessoa pode participar.

FUNDEF Governador Paulo Câmara havia prometido pagar os professores ontem, mas impasses jurídicos inviabilizaram o cumprimento

Nova previsão para pagamento

MARGARIDA AZEVEDO
mazevedo@jc.com.br

Trabalhadore da educação que atuaram na rede estadual de ensino de Pernambuco entre 1996 e 2007 terão que esperar um pouco mais para receber o abono referente aos precatórios do Fundef (Fundo de Manutenção e Desenvolvimento do Ensino Fundamental e de Valorização do Magistério). O governador Paulo Câmara havia prometido pagar ontem, mas impasses jurídicos inviabilizaram o cumprimento dessa promessa. O não pagamento frustrou a categoria docente e provocou muitas cobranças ao governo estadual.

O secretário estadual de Educação, Marcelo Barros, estima que o repasse para a categoria será realizado até o final deste mês para professores com vínculo ativo com o Estado. São 35 mil pessoas nessa situação, entre ativos e aposentados. Outros 17 mil que trabalharam entre 1996 e 2007, mas não possuem mais ligação com o governo, devem receber somente em setembro.

O Estado vai receber da União R\$ 4,3 bilhões, divididos em três parcelas (60% este ano, 30% em 2023 e 30% em 2024). Para 2022, o repasse é de R\$ 1,7 bilhão. Desse total, 1 bi-



BENEFÍCIO Cerca de 35 mil profissionais da educação, entre ativos e aposentados, vão receber até o final do mês

lhão e 55 milhões de reais serão rateados pelos cerca de 52 mil trabalhadores, entre professores, diretores, coordenadores e secretários escolares.

Ontem entrou no ar o site específico sobre os precatórios do Fundef em Pernambuco. Nele, cada profissional pode consultar se tem direito a receber o abono e o valor que ganhará.

Ao informar o CPF ou a matrícula, além da data de nascimento, o usuário vai saber se

ganhará o benefício, o período aquisitivo (quantidade de meses) e o valor.

O montante informado no site não terá nenhum desconto, é o valor líquido, pois por se tratar de verba indenizatória não há desconto do imposto de renda. E refere-se somente ao abono deste ano de 2022.

CAUTELA

Diferentemente do governa-

Estado vai receber da União R\$ 4,3 bilhões, divididos em três parcelas

dor, Marcelo Barros foi mais cauteloso, nesta segunda-feira, durante coletiva de imprensa para explicar o pagamento dos precatórios. Ele e a procuradora adjunta de Pernambuco, Giovana Ferreira, preferiram não mais estipular uma data certa para repasse do dinheiro para os trabalhadores da educação.

Os dois disseram apenas que a expectativa é que o pagamento seja realizado neste mês. Questionados se Paulo Câmara falhou ao anunciar uma data que não pôde cumprir, ambos, Marcelo e Giovana, afirmaram que a gestão estadual fez sua parte. Colocaram a responsabilidade pelo atraso em “terceiros”.

“Toda a parte interna administrativa a cargo do Governo de Pernambuco foi executada, tanto que já disponibilizamos um portal para consulta dos valores a receber. Para que o valor seja transferido aos trabalhadores da educação, esses recursos precisam ser transferidos de uma conta judicial, criada pelo STF, para conta específica aberta pelo governo estadual”, ressaltou Giovana.

TRÂMITE

A gestão estadual abriu a conta corrente na Caixa Eco-

nômica Federal (CEF) e protocolou uma petição em 19 de julho para que os recursos da conta judicial fossem transferidos para essa nova conta. Mas o presidente do STF, Luiz Fux, só respondeu em 1º de agosto (houve o recesso do Judiciário). E ele deu um prazo de cinco dias para que o governo federal, representado pela Advocacia Geral da União (AGU), se manifeste sobre os recursos.

“Antes de determinar essa transferência de recursos, o ministro Fux intimou a União para se manifestar em cinco dias. O prazo máximo acaba em 19 de agosto. Assim que o recurso entrar na conta específica que o governo estadual criou, acreditamos que no máximo em 48h o pagamento será feito aos trabalhadores”, explicou Giovana.

“A data de 8 de agosto foi divulgada pelo governador pois era a previsão que tínhamos para fazer o que cabia ao governo na parte burocrática. Houve um grande esforço das Secretarias de Educação e Administração, juntamente com a Procuradoria Geral do Estado. Infelizmente houve esse tempo do Judiciário. Mas com tranquilidade, nossa expectativa é que o pagamento seja realizado nos próximos dias”, comentou Marcelo.

Tábua de Marés



HOJE

01h14.....2,1m 13h59.....2,1m
07h43.....0,4m 20h06.....0,4m



AMANHÃ

02h10.....2,3m 14h51.....2,2m
08h36.....0,2m 20h54.....0,3m

Opiniões

Editorial

Vacinação defasada

O início da Campanha Nacional de Multivacinação, ontem, para crianças e adolescentes de até 15 anos, vem num momento em que o país enfrenta um atraso na imunização infantil para diversas doenças. Inclusive as que já eram consideradas superadas, mas que a defasagem na vacinação ameaça que retomem.

Desde 2015 – portanto, antes da pandemia de Covid 19 – a cobertura vacinal no Brasil vem caindo, suscitando a preocupação das autoridades sanitárias e dos médicos, que enxergam o relaxamento como um alto risco de saúde.

de pública. E, de fato, é o que configura, quando a segurança proporcionada pela vacinação é substituída por uma desconfiança turbinada pela desinformação das fake news.

Paradoxalmente, o cenário de redução dos casos das doenças, graças às vacinas, pode ter levado muitos pais e responsáveis à conclusão equivocada de que a imunização não é mais necessária. Pelo contrário.

Para manter a proteção alta, a vacinação continua sendo indispensável. Por isso, o déficit na cobertura das crianças e adolescentes preocupa os gestores

de saúde. A campanha nacional se estende por um mês, até 9 de setembro, com o Dia D de mobilização marcado para o sábado 20 de agosto.

O objetivo é conscientizar as famílias da importância de cumprir o calendário de vacinação, para não facilitar a entrada de agentes nocivos no organismo das crianças.

No mesmo período, é promovida a campanha contra a poliomielite, também em âmbito nacional, para a faixa etária de 1 a 4 anos.

A oferta abrange 17 vacinas, entre as quais, a BCG, hepatite B, rotavírus, me-

ningocócica, difteria, tétano, HPV, tríplice viral e febre amarela. Para quem não tomou ainda contra a Covid 19, a oportunidade é apresentada, já que as vacinas podem ser aplicadas simultaneamente, sem precisar esperar intervalos de tempo entre as imunizações.

Aliás, contra a pandemia ocorre o mesmo: muita gente deixou de tomar as doses de reforço, por desinteresse ou desconfiança.

A baixa adesão à imunização contra a pólio e outros males é verificado em Pernambuco, a exemplo de outros estados. As coberturas contra as hepatites A e B, rotavírus, tríplice viral e poliomielite estão bem abaixo da meta de proteção ideal.

Daí o esforço de conscientização e engajamento na campanha de imuniza-

ção. O Ministério da Saúde reforça o apelo para os pais levarem seus filhos, e recorda que o último caso de poliomielite registrado no Brasil, por exemplo, é de 1989. No entanto, a baixa cobertura pode trazer a doença de volta. Como outras que são totalmente evitáveis por meio das vacinas.

No Recife, mais de 150 unidades municipais de saúde participam das campanhas de multivacinação e contra a poliomielite, além das substâncias imunizantes contra a Covid.

A resistência à imunização reedita um comportamento coletivo prejudicial à saúde pública, visto no País na época em que Oswaldo Cruz introduziu a prática – nas primeiras décadas do século passado. Os benefícios precisam estar claros para a população.

Artigos

Você é conservador?

ERMANO MELO

Acabou-se, não estou lhe xingando. Claro que você é progressista, pois sua mente é favorável aos avanços da modernidade. O ponto é que o significado dos termos talvez não esteja tão claro desde que o uso da linguagem como arma para o domínio de mentes e corações teve sucesso estrondoso com Lenin, Trotsky, Goebbels e Gramsci.

Karl Popper, em "A miséria do historicismo", diferencia o conservador do revolucionário e refuta a tese do determinismo histórico planejado por mentes superiores. Segundo o autor, o conservador é reformista, mas não quer destruir tudo e começar do zero, mas evoluir aos poucos, respeitando as tentativas e erros do passado; o progressista ou revolucionário quer mudanças abruptas pois tem certeza do caminho e vislumbra o futuro perfeito se todos seguirem as ideias dos eleitos virtuosos.

A tentativa do mundo plane-

jado, segundo Popper, inevitavelmente leva à centralização do poder e tirania, pois só assim para todos obedecerem a regras que prometem o paraíso na terra. Já aconteceu diversas vezes, continua acontecendo e sempre falha deixando rastros de sangue.

Você acha que é progressista porque seu filho(a) tem concessão para dormir com a(o) namorada(o) sob seu teto e, se vier uma gravidez, os avós irão celebrar e ajudar a criar. Desculpe, mas isso é uma atitude conservadora pois queremos manter a família e garantir a descendência. Quem expulsava a filha de casa não eram os conservadores, eram os reacionários. Você acha que porque se preocupa com os pobres é progressista, sinto discordar, mas a igreja, os bons cristãos e os santos já fazem isso há séculos.

Cuidar da natureza, da família, respeitar opções individuais, honrar ancestrais, louvar os deuses, aprender com a história, responsabilizar-se pelos seus

atos e enfrentar a vida com coragem são valores conservadores. Quem não os respeita são os reacionários e os revolucionários. Para o conservador há três pilares essenciais: a liberdade, a vida e a propriedade.

A liberdade vem antes da vida, pois sem ela não vale a pena e muitos já morreram em seu nome. A propriedade é sinônimo de trabalho acumulado e quando violada surge a escravidão. No conceito de propriedade inclua, por favor, seu trabalho, seu corpo, sua voz e será difícil discordar. Convém lembrar que o estado e os juízes foram criados para defender o indivíduo, suas posses e sua liberdade e quando assistimos o sequestro desses valores, é a criatura destruindo o criador.

E, por favor, se já não é jovem não postes dancinhas no Tik Tok nem fotos com biquinho; isso não lhe torna moderno ou progressista, apenas ridículo.

● **Ermano Melo**, oftalmologista

Charge # Thiago Lucas



Todos os livros do mundo

FLÁVIO BRAYNER

Enquanto lia aquele livro, fui sendo conduzido a um passado que, quem o viveu e experimentou, sabe que nele haviam sido lançadas as bases do que viríamos a ser. E não pude evitar a lembrança do filme de Woody Allen "Midnight in Paris" (2011) em que um escritor em crise conjugal se vê transportado para os "loucos anos 20", quando a intelectualidade americana, em busca de um lugar no universo literário (e pelo baixo custo de vida da França em relação aos EUA!), era obrigada a passar por Paris. Aqueles intelectuais giravam em torno da figura centralizadora, generosa e carismática de Gertrud Stein. Nós, aqui na pobre Recife dos anos 70, girávamos em torno de um livreiro – igualmente generoso – chamado Tarcísio Pereira.

O livro que Homero Fonseca acaba de lançar "Todos os livros do mundo" (Cepe, 2022), funcionou para mim como aquela "limousine" que passa-

va à meia noite para pegar Gil Pender (o ator Owen Wilson) e conduzi-lo, não a um lugar, mas a uma época que, na nostálgica ilusão de Pender, era melhor do que a sua: nada como um passado idealizado para nos "salvar" de um presente indesejável e tedioso: não tenho exatamente saudade daquele "tempo da Livro 7", tenho saudade da doce ilusão que alimentávamos (e que nos alimentava): acreditávamos com nossa beata convicção política que o que estávamos fazendo preparava um futuro social e humano radioso, mesmo que não chegássemos a vê-lo realizado!

Homero Fonseca consegue com sua pena, com a qualidade serena e equilibrada de suas evocações, mais do que construir e definir um personagem central de um "conto" sobre nós mesmo e sobre a cidade do Recife. Aliás, mais do que como um conto, leio seu livro como uma espécie de elegia: traçar a história de nossa jovem intelectualidade de "esquerda" que tinha na Livro 7

e em Tarcísio Pereira um templo e um guardião da cultura escrita, onde cultivávamos as maravilhosas esperanças que aquela época acolhia e que a juventude permitia. Esperanças, hoje, em grande parte perdidas! Homero faz uma pesquisa preciosa e minuciosa de toda a vida de Tarcísio, com depoimentos, fotos e relatos de pessoas vivas (e algumas que já se foram) que compõem um quadro panorâmico do "homem que criou uma época"! Fica exatamente a sensação de que a inesquecível LIVRO 7 não era um LUGAR onde nos reuníamos para discutir e mudar o mundo: era um TEMPO, e Tarcísio o demiurgo que encarnava, hegelianamente, o "espírito de uma época"! Ao fechar a última página me veio à lembrança uma frase de Cioran: "a velhice é o preço que pagamos por ter alimentado ilusões!". Mas, meu caro Cioran, sem essas ilusões, teria valido a pena ter vivido

● **Flávio Brayner**, professor emérito da UFPE.

A criação destrutiva

JORGE JATOBÁ

Os principais determinantes do desenvolvimento econômico são a qualidade do capital humano, a disponibilidade de uma boa infraestrutura (capital físico) e um sustentável processo de inovação que se manifesta no surgimento de novos produtos e serviços e de novas tecnologias. Uma boa dotação de recursos naturais ajuda, mas não é essencial como pode ser observado, por exemplo, no desenvolvimento japonês. Na experiência brasileira inovou-se no agronegócio, obtendo-se substancial progresso. A EMBRAPA teve um papel fundamental neste avanço como reconheceu a revista The Economist quando, há dez anos atrás, atribuiu às suas pesquisas inovadoras o sucesso do agrobusiness brasileiro em escala global.

A inovação é fonte de crescimento porque gera aumentos de produtividade e, por conseguinte, eleva a competitividade da economia. A pergunta que se coloca é como a questão do trabalho se coloca neste contexto? Co-

mo o ambiente de inovação afeta o conteúdo do trabalho demandado pelo setor produtivo? Com o avanço da tecnologia, novas ocupações surgem enquanto outras definham. Este é um processo de renovação contínuo, agora mais presente do que nunca das mudanças nos paradigmas tecnológicos que estão em curso e que se intensificaram durante a pandemia.

As ocupações com demanda cadente ou em processo de extinção abrem espaço para as novas que exigem competências e habilidades muito diferentes. Muitas dessas novas ocupações absorveram tarefas que eram antes realizadas rotineiramente por trabalhadores do chão das fábricas, dos escritórios, dos armazéns, dos supermercados, das lojas de departamento, dos shopping centers etc.

A programação digital, o teletrabalho, o e-commerce, a gestão de grandes bases de dados, a construção de softwares e de aplicativos alimentados por processos de inteligência artificial, entre outras tecnologias de informação e de comunicação, exigem novos conteúdos dos trabalha-

dores. Ocorre que esse processo é assimétrico, o ritmo de destruição das ocupações em desuso ou em extinção é maior do que a capacidade dos nossos sistemas de formação de recursos humanos de habilitar as pessoas para atender a essas novas demandas. O Ecossistema do Porto Digital é um exemplo. Apesar de Recife formar 500 pessoas por ano nas diversas modalidades de tecnologia da informação e da comunicação, a maior taxa per capita de egressos nesta área do país, ainda há 1500 vagas em aberto nas empresas que conformam o sistema.

A criação destrutiva presente no processo de expansão do capitalismo e o descompasso na geração e destruição de ocupações não são fatos novos. Esses conceitos foram elaborados por Joseph Schumpeter e John Maynard Keynes no século passado, mas continuam se constituindo em desafios gigantes para as políticas públicas destinadas a melhorar a qualidade da nossa educação básica e profissional

● **Jorge Jatobá**, doutor em Economia

Expediente

JC Jornal do Commercio

DIRETORIA Presidente
João Carlos Paes Mendonça
Vice-Presidente
Jaime de Queiroz Lima Filho
Diretor
Rafael Monteiro de Barros Guimarães

DIRETORIA OPERACIONAL
Diretor de Redação
Laurindo Ferreira
Diretora de Estartégias Digitais
Maria Luíza Borges

Diretor Comercial
Vladimir Melo
Diretor de Mercado Leitor
Carlos Humberto Rocha
Diretor Administrativo-Financeiro
Vagner Lins

Noticiário nacional
Agência Estado (AE), Agência Globo (AG), Folhapress
Noticiário Internacional
Agência France Presse (AFP)
Central de atendimento ao leitor
Grande Recife: (81) 3413.6100
What's app: (81) 99115. 1016

Horários
8h às 17h30 - 2ª a 6ª feira
e-mail: atendimento@jc.com.br

Endereço
Rua Capitão Lima, 250 - Santo Amaro Recife - PE CEP: 50.040.900
Pabx: 3413.6110 Redação: 3413.6174

MERCADO NACIONAL
Engenho de Mídia
Recife (81) 3126.8181
São Paulo (11) 3854.9030
Brasília (61) 3443-0462
Rio de Janeiro (21) 2213.0904
www.engenhodemidia.com.br

IMPOSTOS
Carga tributária (de produtos e serviços aos consumidores) é aproximada: 3,65%

ASSINATURAS

Acesso ilimitado anual R\$ 431,00
Acesso ilimitado semestral R\$ 230,00

O Jornal do Commercio é uma empresa de mídia 100% digital que oferece aos seus assinantes logados acesso ilimitado às suas reportagens, conteúdos especiais, acesso ao clube de descontos do JC e ao modo Flip, onde são escolhidas pelos editores as matérias de maior relevância.

REDAÇÃO DO JC

Editores Executivos
Diogo Menezes • (81) 3413.6416 • diogomenezes@sjcc.com.br
Elton Ponce • (81) 3413.6410 • eltonponce@sjcc.com.br
Mirella Martins • (81) 3413.6418 • mirella@ne10.com.br
Rafael Carnevalina • (81) 3413.6409 • rvieira@jc.com.br

Assistentes de Edição
Márcia Banholzer • marliab@ne10.com.br • (81) 3413.6422
Raphael Guerra • rguerra@tvjornal.com.br • (81) 3413.6187
Romero Rafael • rrafael@jc.com.br • (81) 3413.6183

Coordenador de Mídias Sociais
Rafael Santos
rsantos@jc.com.br
(81) 3413.6409

Ivanildo Sampaio (Coordenador)
Lúcia Pontes
Carla Seixas
Mônica Carvalho

ANJ ASSOCIAÇÃO NACIONAL DE JORNALISTAS

JC JCPM João Carlos Paes Mendonça

Opiniões

Voz do Leitor

Hipocrisia

Seguidores 100% Jesus preferiram não se locupletar com os seguidores da Marcha, por usarem indevidamente seu Santo Nome e tentar promover políticos falsos. Na Bíblia, o livro de Lucas, capítulo 12, adverte: "previnam-se contra o fermento de fariseus que é a hipocrisia".

● **Ana Menezes**, por e-mail

Ação da CTTU

Parabéns a CTTU pelas ações tomadas na última quinta-feira (4), na Avenida Boa Viagem, no Segundo Jardim, no sentido de coibir pegadas e barulhos ensurdecedores gerados por motos e carros, que tanto incomodam os moradores do entorno da praça.

● **Marcos Bezerra**, por e-mail

Túnel

A lamentável morte por afogamento de uma senhora no túnel do Jordão alerta para o elevado nível de descaso da atual administração, além da falha técnica da engenharia utilizada no projeto, construção e manutenção da obra, inclusive na fiscalização.

● **Paulo Bezerra**, por e-mail

Bom atendimento

O serviço público é precário e deficiente em nosso Estado. Mas eu seria injusto se não registrasse o excelente atendimento que recebi no Detran do Shopping Guararapes e no Expresso Cidadão, no Pina. Apesar de ser obrigação tratar bem o contribuinte, fica o elogio.

● **Xico Bizerra**, por e-mail

Bairros alagados

Na Rua Ouro, no Loteamento Nossa Senhora da Conceição, em Paulista, os moradores fizeram o boneco do prefeito Yves Ribeiro no bote, com um guarda sol, e dizendo que é uma piscina. Os bairros de Pau Amarelo e Janga estão do mesmo jeito: parecendo açude.

● **Henrique Lotto**, por e-mail

Sujeira



FELICIANA PIRES / VOZ DO LEITOR

Falta de coletores de lixo em rua em Jaboatão

Aqui na Rua Rui Barbosa, em Jaboatão dos Guararapes, a prefeitura fez uma manutenção paliativa (mal feita) aqui na praça depois de mil anos... Com as tampas das galerias por fazer, dois coletores de lixo colocados já se quebraram. Estamos colocando o lixo no chão novamente. Por isso, peço que a prefeitura tome uma providência para evitar essa sujeira na rua.

● **Feliciana Pires**, por e-mail

PELA INTERNET

Mande seu e-mail e suas fotos para vozdoleitor@jc.com.br

POR CARTA

Envie suas cartas para a Rua da Fundação, 257, Santo Amaro

Descreditar nas urnas é fake news

Parece absurdo, mas o representante das Forças Armadas, o coronel do Exército Fábio Sant'Anna foi afastado da comissão do TSE que participa das atividades relativas às eleições 2022. Motivo: estava repassando fake

news em suas redes sociais. O Brasil possui um sistema eleitoral seguro, auditável e respeitado no mundo inteiro. A quem interessa desacreditar as urnas eletrônicas?

● **Célio Cruz**, por e-mail



PAULO VASCONCELOS / VOZ DO LEITOR

Estacionamento de hospital alagado

O estacionamento para idosos e pessoas com deficiência do Hospital dos servidores do estado, semana passada, estava completamente alagado devido às chuvas fortes. Já é uma dificuldade estacionar nele, pois o número de vagas disponíveis é bastante reduzido. O alagamento causou um transtorno a

mais, pois a água estava na altura de cobrir os sapatos. Faço um apelo a gestão dessa unidade hospitalar no sentido de sanar o problema e, assim, facilitar a vida daquelas pessoas que vão à procura de atendimento médico.

● **Paulo Vasconcelos**, por e-mail

Insensibilidade dos vereadores

Milhões para contratação de motoristas para satisfazer suas mordomias, outros tantos para criação de auxílio combustível e de auxílio alimentação... Enquanto isso, a nossa capital está com milhares de vítimas das chuvas precisando de ajuda - seja de comida e/ou de moradia - e incontáveis pessoas morando debaixo de lonas pelas ruas da

nossa cidade em condições de miserabilidade. Mas os vereadores, ditos "representantes do povo", estão mais preocupados em torrar a milionária verba do duodécimo a que tem direito no orçamento municipal. A insensibilidade e a cara de pau dessas figuras não têm limites.

● **Marco Wanderley**, por e-mail

Resposta ao leitor

Neoenergia

Em resposta à leitora Izabel Wanderley, que informou um saco de lixo pendurado em um poste, na Avenida Agamenon Magalhães, na pista lateral, próximo à Praça do Derby, a Neoenergia Pernambuco informa que uma equipe da concessionária esteve no local e removeu o saco que estava no poste.

● **Assessoria de Imprensa**

Secretaria de Saúde do Recife

Em atenção à leitora Patrícia Santos, a Secretaria de Saúde (Sesau) do Recife esclarece que o atendimento odontológico está acontecendo normalmente no Centro de Saúde Francisco Pignatari, em Casa Amarela, de segunda a sexta-feira a partir das 8h, e também nas quartas e sextas, a partir das 14h. A Sesau informa ainda que precisa de mais informações, como a data em que a usuária buscou

atendimento e o número do seu Cartão SUS, para poder apurar a situação mencionada pela leitora. A Secretaria orienta também que, em casos de queixas, os usuários formalizem as reclamações primeiramente na Ouvidoria do SUS, pelo telefone 0800 281 1520, de segunda a sexta-feira, ou no site da Prefeitura do Recife, em qualquer horário.

● **Assessoria de Imprensa**



IZABEL WANDERLEY / VOZ DO LEITOR

Fios bagunçados

A Neoenergia esqueceu que os postes são de sua responsabilidade e não adota nenhuma providência para essa desarrumação na fiação. Mesmo que parte dos fios sejam das operadoras de telefonia ela deveria fiscalizar com mais rigor, até porque ela recebe um aluguel. Cadê a Emlurb também? Registro na Rua Francisco da Cunha, em Boa Viagem.

● **Izabel Wanderley**, por e-mail

Brasil

ALERTA Variola dos macacos já se espalhou por 67 cidades. Estado tem maior nº de casos do País

Ritmo acelerado da doença em SP

Agência Estado

Em dois meses, completados ontem, a variola dos macacos se espalhou por 67 municípios de São Paulo. O primeiro caso no Brasil - foi confirmado na capital paulista, em 9 de junho. Hoje, a cidade ainda concentra a grande maioria (80%) dos 1.636 pacientes do Estado, contabilizando 1.305 pessoas infectadas pelo vírus.

A doença se espalhou primeiro pelos municípios vizinhos à capital, atingindo Guarulhos (26 casos), Santo André (25), São Bernardo do Campo (26), Osasco (24) e quase todas as outras cidades da região. Agora, o vírus avança no interior, seguindo das maiores para as menores cidades.

Em Campinas, já são 20 casos confirmados, enquanto a pequena Conchas registrou o primeiro paciente positivo no balanço desta segunda. Em Piracicaba, foram confirmados mais quatro casos nesta manhã, dentre os quais está um bebê de apenas um ano. Um navio cargueiro com casos suspeitos de variola dos macacos entre os tripulantes foi autorizado a atracar no Porto de Santos, no litoral de São Paulo, nesta segunda-feira.

A embarcação MV Capitain John P, de bandeira do Chipre, estava fundeada desde a última quinta-feira, em área distante da costa, aguardando autorização da Agência Nacional de Vigilância Sanitária (Anvisa)

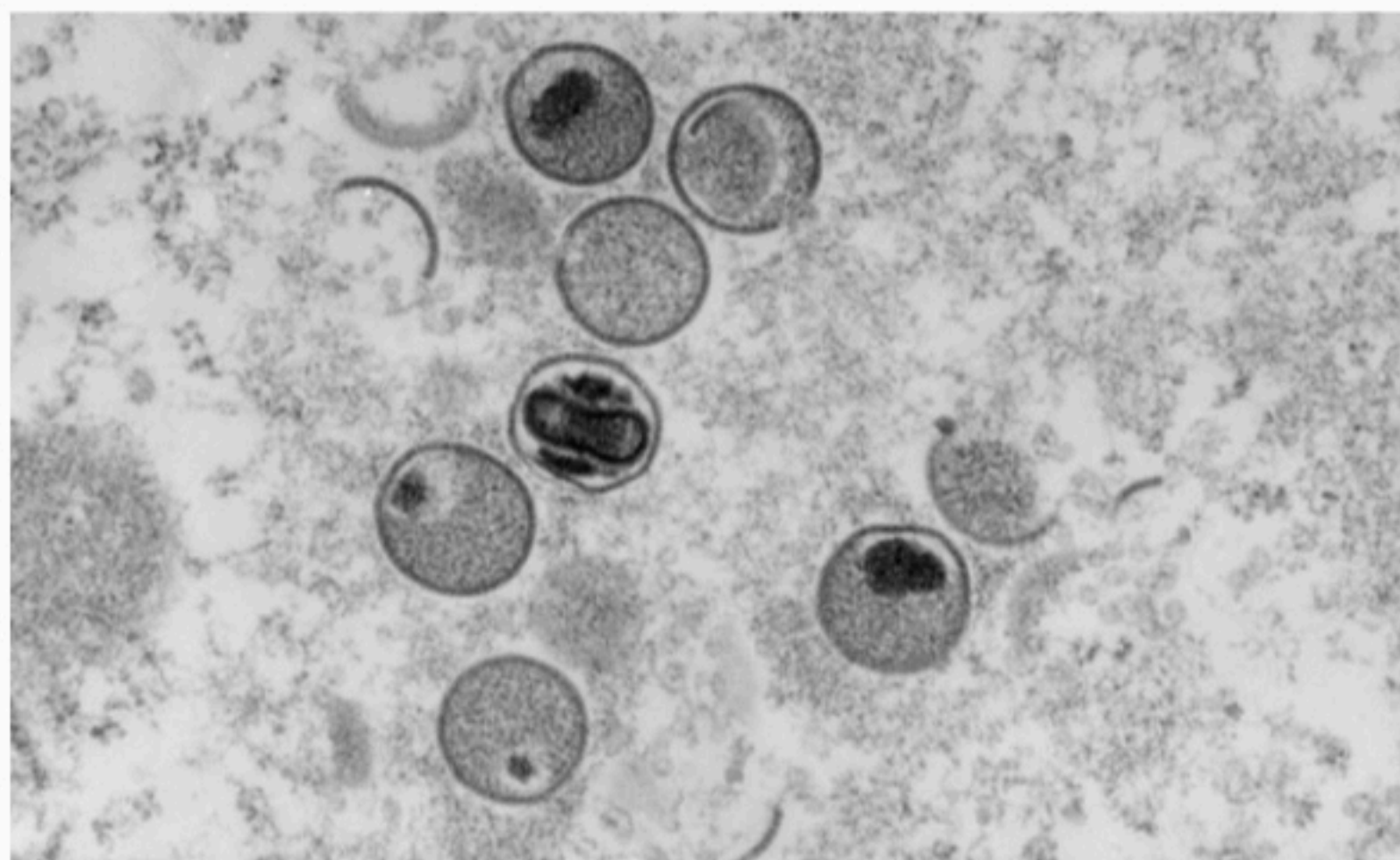

TRANSMISSÃO Vírus da monkeypox passa entre pessoas e a prevalência de contágio é por contato íntimo

para adentrar o porto.

Três tripulantes com sintomas da doença desembarcaram entre quinta e sexta-feira e foram atendidos na rede de saúde do município. Eles apresentavam erupções cutâneas compatíveis com as produzidas pela doença, mas o resultado dos exames ainda não saiu.

Outros 22 tripulantes permanecem a bordo do navio. O cargueiro saiu do porto de San Lorenzo, na Argentina.

A Anvisa foi informada sobre os casos suspeitos pelo capitão do navio e notificou a Santos Port Authority, que administra o cais, sobre a situação a bordo.

A autoridade portuária informou que está seguindo os protocolos sanitários e as recomendações da agência. A entrada do navio no porto

foi permitida para facilitar a inspeção que será realizada por agentes da Anvisa e das Vigilâncias Epidemiológicas estadual e municipal. A cidade de Santos tem 4 casos confirmados da doença até o momento.

A Secretaria de Saúde do Estado reforçou que o atual surto não tem a participação de macacos na transmissão para seres humanos.

O vírus da monkeypox, que faz parte da mesma família da varíola, é transmitido entre pessoas e a prevalência de contágio é por contato íntimo e/ou sexual, especialmente com quem apresentem as erupções no corpo.

A melhor forma de prevenção é evitar contato íntimo ou sexual com pessoas que tenham lesões na

pele; higienizar as mãos com água, sabão e álcool em gel; não compartilhar roupas de cama, talheres, copos e objetos pessoais. Também é recomendado o uso de máscaras, protegendo contra gotículas de saliva entre casos confirmados e contactantes.

O principal sintoma da monkeypox é o aparecimento de lesões parecidas com espinhas ou bolhas no rosto, dentro da boca ou em outras partes do corpo. Outros sintomas são caroço no pescoço, axila e virilha, febre, dor de cabeça, calafrios, cansaço e dores musculares.

INVESTIGAÇÃO



CRIME Uwe Herbert Han (D) é suspeito de matar o marido, Walter Henri

Diplomata continua preso

Agência Brasil

O cônsul da Alemanha, Uwe Herbert Hahn, de 60 anos, permanece preso no Rio de Janeiro, o belga Walter Henri Maximilien Biot, 52. No domingo, o diplomata passou por audiência de custódia, no Presídios José Frederico Marques, em Benfica, onde está preso, e a Justiça determinou sua prisão preventiva. Mais cedo, já havia sido negado um habeas corpus ao cônsul.

A delegada Camila Lourenço, da 14ª Delegacia de Polícia, no Leblon, ouviu, ontem, a diarista do casal, que relatou uma rotina de atritos e brigas entre os dois. Apesar de o diplomata negar ter agredido Walter, sustentando que ele havia caído, a perícia feita pela Polícia Civil identificou lesões no corpo da vítima. Em um vídeo, divulgado na mídia, Uwe chegou a demonstrar para os poli-

ciais como teria sido a queda do marido.

O consulado da Bélgica se manifestou, em nota, dizendo que não poderia dar mais detalhes do que aconteceria com o corpo de Walter. "Conforme a lei belga sobre a privacidade do cidadão, infelizmente não temos autorização legal para fornecer nenhum dado pessoal sobre o falecido, assim como não temos autorização da família para falar sobre o caso", esclareceu o consulado.

A representação diplomática informou, ainda, que está em contato com a família de Walter e que aguarda conhecer o que será feito com os restos mortais. Esclareceu, contudo, que a questão ainda não foi divulgada, como parte da investigação judicial.

A defesa do cônsul da Alemanha foi procurada para se pronunciar sobre a suspeita de homicídio, mas não se manifestou até o fechamento desta edição.

PREFEITURA MUNICIPAL DE QUIPAPÁ

TOMADA DE PREÇOS Nº 002/2022

Objeto: Empresa especializada para Requalificação da Praça de Vila Nova, com valor estimado R\$ 448.275,67, abertura 25/08/2022 às hrs10:00 Informação e obtenção do edital na Prefeitura Municipal de Quipapá no horário de 08:00 às 12:00 e ou através de solicitação via e-mail: quipapacpl@gmail.com.

Quipapá, 08 de agosto de 2022.

Lucas Oliveira

Presidente

GOVERNO DO ESTADO DE PERNAMBUCO

DEPARTAMENTO DE ESTRADAS DE RODAGEM - DER PE

AVISO DE LICITAÇÃO

TOMADA DE PREÇOS Nº 041/2022 - PL Nº 090/2022/CPL II

OBJETO/NATUREZA: Contratação de empresa de engenharia especializada para **SUPERVISÃO E FISCALIZAÇÃO** para execução de obras e serviços de restauração das rodovias de Acesso Às Praias do Litoral Sul do Estado de Pernambuco, RODOVIA PE-061, TRECHO: ENTR. PE-060 (SIRINHAÉM) - ENTR. PE-009 (BARRA DE SIRINHAÉM), a ser processada de acordo com a legislação vigente e as condições estabelecidas no instrumento convocatório. Valor máximo aceitável: **R\$ 1.300.192,67 (hum milhão, trezentos mil, cento e noventa e dois reais e sessenta e sete centavos)**. **ABERTURA:** 24 de Agosto de 2022, às 11:00horas. **LOCAL:** Edifício Sede, na Av. Cruz Cabugá, 1033, Santo Amaro, Recife-PE. Fone: (081) 3181-4302. Edital, respectivos anexos e comunicados disponíveis no site www.peintegrado.pe.gov.br. Os envelopes dos interessados podem ser entregues via postal até a abertura da sessão inicial. Info: no endereço já mencionado, em dias úteis, no horário de 08:00 às 12:00 horas, e-mail: cpl.2@der.pe.gov.br. Recife/PE. 08.08.2022. Douglas Otoniel. Presidente da CPL II.

PREFEITURA MUNICIPAL DE SÃO JOSÉ DA COROA GRANDE - PE

COMISSÃO PERMANENTE DE LICITAÇÕES

PROCESSO LICITATÓRIO Nº 020/2022

PREGÃO ELETRÔNICO Nº 005/2022

O Município de São José da Coroa Grande - PE, torna público que se encontra a disposição dos interessados o EDITAL do Processo Licitatório Nº 020/2022, Modalidade: Pregão Eletrônico Nº 005/2022, Tipo: Menor Preço. **NATUREZA DO OBJETO:** Compras. **DESCRIÇÃO DO OBJETO:** Registro de Preços, consignado em Ata, com vistas à eventual contratação de empresa para fornecimento parcelado de materiais de expediente a serem destinados a Prefeitura Municipal e Fundos Municipais de São José da Coroa Grande - PE, de acordo com as especificações, quantidades estimadas e condições constantes do Termo de Referência - Anexo I do Edital. **VALOR GLOBAL ESTIMADO:** R\$ 407.575,40 (Quatrocentos e sete mil quinhentos e setenta e cinco reais e quarenta centavos). **DATA E HORA DA SESSÃO DE ABERTURA:** Dia 19 de agosto de 2022, às 09:00 horas. **LOCAL:** (Site): www.bnc.org.br. O Edital será disponibilizado a partir das 10:00 horas do dia 09/08/2022 através do Site www.bnc.org.br. Informações adicionais através do e-mail pmsjcg@hotmail.com ou pelo telefone (81) 4042-9349, das 08:00 às 13:00 horas.

São José da Coroa Grande (PE), 08 de agosto de 2022.

Jair do Nascimento Chaves

Pregoeiro.



Instituto de Previdência Social dos Servidores do Município do Cabo de Santo Agostinho

AVISO DE LICITAÇÃO - EDITAL ALTERADO

PROCESSO ADMINISTRATIVO Nº. 008/CABOPREV/2022 - PROCESSO LICITATÓRIO Nº 002/CABOPREV/2022 - MODALIDADE: TOMADA DE PREÇOS Nº. 001/CABOPREV/2022 - OBJETO NAT.: Outros Serviços - OBJETO DESCR.: CONTRATAÇÃO DE SERVIÇOS TÉCNICOS ESPECIALIZADOS DE CONSULTORIA, GESTÃO JURÍDICA, ADMINISTRATIVA E FINANCEIRA PARA REALIZAÇÃO DE SERVIÇOS DE ANÁLISE, CONFERÊNCIA E REVISÃO DE PROCEDIMENTOS, PARA FINS DE RECUPERAÇÃO DE CRÉDITO ENTRE REGIMES PREVIDENCIÁRIOS PELOS SISTEMAS PRÓPRIOS DISPONIBILIZADOS PELA SECRETARIA DE PREVIDÊNCIA DO MINISTÉRIO DO TRABALHO, INCLUINDO-SE TREINAMENTO, POR, NO MÍNIMO, 40 HORAS, DA EQUIPE INTERNA DO LICITANTE PARA A CONTINUIDADE DO PROCEDIMENTO DE COMPENSAÇÃO, CONFORME EXIGÊNCIAS, QUANTIDADES E ESPECIFICAÇÕES CONTIDAS NO TERMO DE REFERÊNCIA, PARTE INTEGRANTE DO EDITAL. CRITÉRIO DE JULGAMENTO: MENOR PERCENTUAL OFERTADO (MAIOR DESCONTO). **DATA DE ABERTURA: 25/08/2022 ÀS 09H00MIN. LOCAL DA SESSÃO DE ABERTURA: A sessão será realizada na Sede do CABOPREV, situada na Rua José Plech Fernandes, nº 27, Centro - Cabo de Santo Agostinho/PE. CEP: 54.510-390. Edital, anexos e outras informações poderão ser obtidos no mesmo endereço da Sessão de Abertura ou através de solicitação por e-mail: licitacao@caboprev.pe.gov.br, de segunda a sexta-feira, no horário das 08h00min às 14h00min, ou ainda, através do Telefone: (81) 3521-2324.**

Cabo de Santo Agostinho, 08 de agosto de 2022

KÁTIA REGINA DE OLIVEIRA

Presidente CPL - CABOPREV

Cena Política

Pinga-Fogo

IGOR MACIEL
imaciel@sjcc.com.br
Twitter: @jc_pe
Telefone: (81) 3413.6288



Danilo Cabral desafia o cansaço com o PSB



Ser o primeiro entrevistado numa sabatina não ajuda, porque você nem tem a oportunidade de assistir adversários antes para saber como se portar. Mas, isso dificilmente mudaria a estratégia inicial de todo candidato do PSB: falar muito e sem pausas, para não dar tempo aos entrevistadores de aprofundar perguntas. É um jeito de deixar tudo superficial e não ser muito questionado sobre realizações (ou a falta delas). Danilo Cabral (PSB) sorteado para ser o primeiro, começou seguindo o roteiro. Perguntado sobre infraestrutura, decidiu antes falar do próprio currículo. E o fez, claro, sem dar pausas entre as frases. Quando começou a ser questionado, porém, o candidato socialista não se furtou a responder e nem tentou ignorar os interlocutores, como os colegas costumavam fazer. Surpreendeu bem. Experiência no Congresso Nacional, nessas horas, ajuda. Danilo está acostumado a falar, ser interrompido, interromper e ainda assim manter linhas de raciocínio sem irritação e sem fugir do assunto. Geraldo Julio (PSB) e Paulo Câmara (PSB), que nunca foram parlamentares, sempre tiveram dificuldade com isso. É um ponto positivo.

Agora, se a forma agrada, o problema é o conteúdo. E não é só culpa de Danilo. Porque é quando entra em jogo toda a dificuldade para se manter o poder por 16 anos e, ainda assim, propor mais quatro.

A herança negativa do PSB é muito consistente. Não é de "ouvir falar", nem é fruto puro e simples de intrigas políticas.

Os gargalos da administração do estado nos últimos anos estão no dia-a-dia das pessoas por tempo demais para serem relativizados. E aí, para castigo do candidato, não existe uma proposta que ele faça que não possa ser rebatida com "você já prometeram isso antes e não fizeram".

É cruel, mas não há como fugir. Se a proposta, como foi feita, é duplicar a BR 232 de São Caetano até Serra Talhada, imediatamente se lembra que as gestões do PSB não terminaram a BR 104, não fizeram a BR 423 e nem recuperaram a própria BR 232 no trecho entre Recife e Caruaru.

Sem falar em todas as outras rodovias menores que sofrem pela ausência do estado.

Desafio

Como vender que vai fazer uma obra de R\$ 3 bilhões (estimado para duplicar a rodovia até Serra Talhada), se não se conseguiu arranjar R\$ 300 milhões para tentar salvar o trecho Recife-Caruaru? O mesmo vale para outras propostas, como é o caso da mobilidade na Região Metropolitana.

Prestar contas

O problema do grupo no poder ou do candidato que o representa é que qualquer futuro recebe questionamentos de seu próprio passado. É possível pedir paciência uma vez, duas, receber novas chances.

Mas a paciência vai diminuindo a cada eleição e cada uma fica mais difícil. Danilo vai conseguir reverter isso mudando a opinião das pessoas com a habilidade que traz da experiência no Congresso para convencer seus pares? Difícil dizer.

Mas, o cansaço público com os socialistas é algo palpável nesse momento. O que faz a missão de Danilo ser muito mais difícil do que foi a de Paulo Câmara (PSB) em duas eleições.

Bolsonarista longe de Anderson

O segundo sabatinado na Rádio Jornal foi Wellington Carneiro (PTB). O candidato ao governo declarou-se bolsonarista. Ele é pastor e demonstrou divergência com Anderson Ferreira (PL), o candidato de Bolsonaro.

Perguntado sobre o motivo de não estar no palanque apoiando o escolhido do presidente, apresentou Anderson como uma escolha apenas pragmática e formal de Bolsonaro.

E criticou o ex-prefeito de Jaboatão pela gestão municipal na cidade metropolitana. Afirma que a população não está satisfeita com o atual candidato ao governo.

Marília Arraes à direita

A justificativa, de que Anderson é apenas uma escolha partidária de Bolsonaro por causa dos arranjos partidários, é parecida com a de Marília Arraes (SD) quando se refere a Danilo Cabral como candidato de Lula (PT).

Na prática é o bom e velho: "ele diz uma coisa, mas o coração diz outra".

Política

STF Em podcast, presidente da República voltou a atacar os ministros do Supremo

Bolsonaro acusa 'viés de esquerda'

JC

Em novo ataque a ministros do Supremo Tribunal Federal (STF), o presidente Jair Bolsonaro (PL) afirmou nessa segunda-feira (8) que a maioria dos magistrados da Corte têm "viés de esquerda" durante entrevista ao Flow Podcast. Ele também voltou a criticar suposto ativismo judicial dos ministros, que estariam interferindo em atribuições do Executivo e do Legislativo.

"Sabemos viés de esquerda da maioria dos ministros do STF. São favoráveis ao desarmamento, mas não abrem mão de carro blindado", declarou o presidente.

Bolsonaro lembrou a prisão do deputado federal Daniel Silveira (PTB-RJ) para argumentar o suposto ativismo dos ministros do STF "Para vivermos em harmonia, cada poder tem que fazer seu papel. O STF não pode ficar legislando, praticar ativismo judicial. Ministros interferem e não podem."

"O ativismo judicial se faz presente no Brasil. O que foi a prisão do Daniel Silveira? Ele falou muitas coisas que



ENTREVISTA Presidente Jair Bolsonaro (PL) participou, nessa segunda-feira (8), do Flow Podcast

"O ativismo judicial se faz presente no Brasil", disse Bolsonaro

eu condeno, mas não é um ministro que resolve abrir um inquérito, resolve investigar e resolve punir o cara", disse, em referência ao ministro Alexandre de Moraes, que ordenou a prisão de Silveira e é um dos principais alvos de Bolsonaro no Judiciário.

PLEBISCITOS

Para atacar as urnas eletrônicas, agora de forma indire-

ta, Bolsonaro ainda falou que o País poderia ter mais plebiscitos se tivesse "sistema confiável de votação". "Em 2005, fizemos referendo das armas. O governo era outro, e ele fez exatamente o contrário. Jogou mais pesado na campanha de desarmamento, dizendo que aquilo ia ajudar a diminuir a violência no Brasil", mais uma vez em defesa do armamento da população.

Presidente alfineta os banqueiros

AMANDA AZEVEDO

aazevedo@jc.com.br

Na tentativa de se aproximar do setor financeiro em evento promovido nessa segunda-feira (8), em São Paulo, pela Federação Brasileira de Bancos (Febraban), o presidente Jair Bolsonaro (PL) afirmou que os banqueiros precisam julgá-lo pelas suas ações. "Não assinar cartinha", alfinetou, em referência aos manifestos em defesa da democracia articulados em reação à ofensiva sem provas do governo sobre a lisura do sistema eleitoral brasileiro - e que contou com a assinatura de banqueiros.

"Vocês têm que olhar na minha cara, ver minhas ações e me julgar por aí. Não assinar cartinha, não vai assinar cartinha. Até para carta, mais do que política. A carta tem objetivo sério de voltar o País nas mãos



DESACORDO Encontro com banqueiros visava reequilíbrio do diálogo

daqueles que fizeram mal feitos conosco", afirmou o chefe do Executivo na Febraban, em crítica aos manifestos organizados por Fiesp e USP.

"Quem quer ser democrata não tem que assinar cartinha, não", reiterou.

Bolsonaro defendeu-se e disse que nunca agiu contra a democracia "Mande

prender deputado?", questionou, em nova crítica ao Supremo Tribunal Federal (STF), que determinou prisão de oito anos e nove meses ao deputado federal Daniel Silveira (PTB-RJ) por ataques à democracia. O parlamentar, contudo, recebeu perdão presidencial menos de 24 horas depois da decisão.

"Onde está a ditadura? Está no Executivo?", seguiu o chefe do Executivo, no evento com banqueiros.

Agenda
Bolsonaro deixou as dependências da Febraban, em São Paulo, acompanhado do ministro da Economia, Paulo Guedes, onde participaram de almoço com representantes da indústria financeira.

O almoço durou cerca de duas horas. Bolsonaro, candidato à reeleição, esteve também acompanhado do candidato ao governo de São Paulo Tarcísio Gomes de Freitas (Republicanos), do ministro da Casa Civil, Ciro Nogueira, e do ex-ministro da Ciência e Tecnologia e candidato ao Senado, Marcos Pontes (PL).

Antes de deixar o local, o presidente fez algumas selfies com apoiadores no hall do prédio e depois saiu pelo elevador privativo sem falar com a imprensa.

TSE impõe limite às Forças Armadas

AMANDA AZEVEDO

aazevedo@jc.com.br

O Tribunal Superior Eleitoral (TSE) rejeitou um pedido das Forças Armadas para acessar documentos das eleições de 2014 e de 2018.

A negativa consta em resposta enviada nessa segunda-feira (8) ao ministro da Defesa, Paulo Sérgio Nogueira de Oliveira, que em junho havia solicitado o compartilhamento dos arquivos.

O retorno é assinado pelo ministro Edson Fachin, presidente do

TSE, e acompanhado de justificativas e informações prestadas pela área técnica do tribunal.

O anexo afirma que as entidades fiscalizadoras do processo eleitoral, como as Forças Armadas, "não possuem poderes de análise e fiscalização de eleições passadas, não lhes cumprindo papel de controle externo do TSE". Também lembra que o prazo para pedir acesso ao material está encerrado.

"O regimento estabelece a data de 13/01/2015, para as eleições 2014, e

de 17/01/2019, para as eleições de 2018, como prazo limite para apresentação do pedido. Sendo assim, indeferem-se os pedidos também em razão da intempestividade", diz o documento.

Em sua resposta, Fachin aproveitou para reiterar que o código-fonte das urnas eletrônicas está aberto desde outubro de 2021. Na semana passada, o Ministério da Defesa pediu acesso "urgentíssimo" ao código.

O presidente do TSE também disse que o "primado

da transparência" desaconselha "espaços institucionais reservados ou reuniões que estejam fora do plano de ação aprovado pela Comissão de Transparência das Eleições". Mesmo representados na comissão, os militares chegaram a tentar um encontro fechado com Fachin, o que foi negado pelo ministro.

"O Tribunal Superior Eleitoral avança na preparação das eleições íntegras, seguras e pacíficas que se concretizarão em 55 dias", concluiu o ministro.

Política

SABATINA Primeiro candidato ao governo entrevistado na Rádio Jornal, Danilo Cabral (PSB) isentou Paulo Câmara de responsabilidade

Danilo vê culpa de Bolsonaro

AUGUSTO TENÓRIO E RENATA MONTEIRO

politica@jc.com.br

Primeiro candidato ao Governo de Pernambuco sabatinado pela Rádio Jornal, nessa segunda-feira (8), Danilo Cabral (PSB) tratou de se defender dos indicadores negativos de Paulo Câmara (PSB), atual governador. O deputado avaliou que a crise iniciada em 2014, seguida pela pandemia e a gestão do governo Bolsonaro (PL), influenciaram no panorama estadual, isentando o atual gestor dos indicadores negativos acumulados no Estado.

“Eu sinto que tem muita coisa entregue e muita para fazer. (...) Infelizmente, o governador Paulo Câmara trabalhou sob fogo do Governo Federal. Bolsonaro não foi adversário, mas inimigo de Pernambuco”, disse Danilo Cabral.

Defensor ferrenho da candidatura do ex-presidente Luiz Inácio Lula da Silva (PT) à presidência da República, o deputado federal voltou ainda a minimizar possíveis incoerências existentes na reaproximação do seu partido, o PSB, com o PT.

“Paulo trabalhou sob fogo do governo federal”, disse Danilo

PT e PSB, antes aliados, se afastaram nacionalmente na época do impeachment da ex-presidente Dilma Rousseff (PT), quando os socialistas, incluindo Danilo, foram favoráveis ao afastamento da petista. Em 2020, no Recife, a campanha do hoje prefeito João Campos (PSB) investiu pesado no antipetismo para bater a sua principal adversária, Marília Arraes (SD), então filiada ao partido de Lula.

“Esse processo já foi superado. A direção nacional do PSB já se manifestou sobre isso, já reconheceu que houve um equívoco histórico do partido por ter feito aquela votação, e agora é pensar sobre o momento que estamos vivenciando, e sobretudo no futuro do Brasil”, disse Danilo, na sabatina.

O deputado federal afirmou, ainda, que a aproximação com os petistas é fundamental para evitar a reeleição do presidente Jair Bolsonaro (PL) ou até mesmo uma derrocada da democracia no Brasil. “Nesse exato momento não

é só o PSB que está se juntando com o PT. As forças democráticas do Brasil estão se aglutinando para primeiro preservar a democracia, pois isso é uma ameaça real. (...) O presidente convocou um ato para o dia 7 de setembro, para questionar as instituições, para questionar o processo eleitoral. É uma virada de mesa que ele está propondo e nós precisamos estar alertas”, cravou Danilo.

Sobre a gestão Paulo Câmara, Cabral minimizou assuntos como a má condição de algumas estradas geridas pelo Estado.

“É um investimento importante e necessário, mas só foi possível ser feito do ano passado para cá, porque nos primeiros anos do Governo tivemos uma série de dificuldades. O foco foi tomar conta da vida das pessoas, investir na preservação da vida. (...) Passado esse período, retomamos o investimento em estrada e outras ações”, justificou Danilo Cabral.

Ele afirma que o investimento em estradas gera 20 mil empregos em todo o Estado e citou a BR-104. Questionado, porém, sobre o atraso da obra nessa rodovia, o candidato reforçou a má relação com o governo federal.

Já sobre os projetos da Copa do Mundo, como o desuso da Arena Pernambuco e os planos de mobilidade, abandonados, o candidato do PSB apontou a crise econômica como responsável.

“Eu tenho muito orgulho da minha passagem pela Secretaria das Cidades. (...) Com relação às obras de mobilidade, é importante dizer que tudo o que fizemos foi com base no Plano Diretor de Transportes Urbanos (PDTU), que consolidava todas as alternativas de mobilidade que deveriam ser planejadas para a Região Metropolitana de Pernambuco em um horizonte inclusive anterior à Copa do Mundo”, argumentou.

Sobre o projeto de Navegabilidade do Capibaribe, que pretendia transportar até 300 mil pessoas por mês, Danilo defendeu que a sua necessidade e viabilidade fossem revistas por especialistas.

“Eu não sei se a navegabilidade, agora, vai ser uma alternativa viável”, declarou. O projeto segue incompleto mesmo após gastos de R\$ 81.826.738,94.

A respeito da situação do Metrô do Recife, Danilo afirmou que a responsabilidade sobre o equipamento é do governo federal e, na sua opinião, ele deve permanecer como um equipamento público.



PSB Danilo Cabral tirou responsabilidade do partido na condução de Pernambuco, levando o debate para o cenário nacional, de desgaste com Bolsonaro

Promessa para atacar a fome

AUGUSTO TENÓRIO

vatenorio@jc.com.br

Durante a sabatina na Rádio Jornal, Danilo Cabral (PSB) utilizou a nacionalização do debate político para apresentar a proposta de um programa estadual de combate à fome.

O candidato ao governo de Pernambuco afirmou que, para combater a fome, irá criar um programa chamado ‘Comida na mesa’.

Aliado de Lula (PT) no plano nacional, Danilo Cabral criticou o Governo Bolsonaro. Classificou como ‘pix eleitoral’ o aumento do Auxílio Brasil para R\$ 600 até o final do ano. Apontou, também, o avanço da fome no Brasil e afirmou que vem debatendo o assunto com Lula.

“Em Pernambuco, queremos priorizar o combate a fome”, disse o



DESAFIO Mapa da fome expõe pobreza a ser combatida no Estado

candidato.

Nesse sentido, ele se comprometeu a implantar uma rede popular de segurança alimentar.

“Vamos implementar centros regionais de abastecimento, vamos descentralizar a Ceasa, que é um importante centro para incorporar a agricultura

familiar”, disse Danilo Cabral.

O candidato governista também se comprometeu a implantar restaurantes populares nas cidades com mais de 100 mil habitantes, além de cozinhas comunitárias em todo o Estado.

Levando-se em conta a

estimativa de população do IBGE, feita em 2021, quatorze municípios receberiam os restaurantes populares. São eles: Recife; Jaboatão dos Guararapes; Olinda; Caruaru; Petrolina; Paulista; Cabo de Santo Agostinho; Camaragibe; Garanhuns; Vitória de Santo Antão; Igarassu; São Lourenço da Mata; Santa Cruz do Capibaribe e Abreu e Lima.

O desafio, no entanto, mostra-se maior. No ano passado, inclusive, o Brasil voltou ao Mapa da Fome da ONU depois de ter saído dessa condição em 2014. Pernambuco seguiu ampliando indicadores problemáticos nesse sentido.

Pernambuco foi o estado onde a pobreza mais aumentou entre 2019 e 2021, com alta de 8,14%. No ranking nacional está em quarto lugar, atrás apenas de Maranhão, Amazonas e Alagoas.

“Leão do Norte foi afugentado”

RENATA MONTEIRO

rmonteiro@jc.com.br

Apesar de o seu partido, o PTB, ter como candidato à presidência da República o ex-deputado federal Roberto Jefferson, Wellington Carneiro afirmou, durante sabatina na Rádio Jornal nessa segunda-feira (8), que caminhará ao lado presidente Jair Bolsonaro (PL) no pleito deste ano.

“Nós somos a candidatura de Bolsonaro em Pernambuco, legitimamente falando. O próprio presidente de honra do nosso partido, Roberto Jefferson, a quem tenho todo o respeito, foi bem claro no posicionamento dele. Ele disse que quer estar lado a lado com o presidente. Nós temos vários candidatos de centro-esquerda e a tendência natural nos debates, nos embates, é que

eles partam para cima do presidente. E nós tínhamos, até então, só o presidente Bolsonaro como candidato de direita. O presidente Roberto Jefferson vem nesse momento para somar ao discurso do presidente Bolsonaro como aliado de primeira linha”, explicou Carneiro.

Na entrevista, o petebista também não poupou críticas à gestão socialista em Pernambuco, que acusou de não cumprir promessas e de se recusar a dialogar com o governo federal.

“Pernambuco precisa de um governo que tire os projetos do papel e execute. Projetos têm muitos, só que a execução do governo do Estado tem sido pífia, a verdade é essa”, disparou.

“O Pernambuco que nós conhecemos lá atrás, conhecido como Leão do Norte foi afugentado e transformado em um gatinho

pela esquerda do Estado, pela Frente Popular”, completou o candidato.

Ao falar das suas propostas de governo, Wellington Carneiro sugeriu a realização de uma reforma administrativa, o que possibilitaria a junção de secretarias como a de Educação e Cultura, por exemplo.

“Não há um condão de varinha mágica. Nós temos um Estado completamente inchado, a máquina completamente inchada. Precisamos iniciar, sim, uma reforma administrativa responsável. Vamos precisar reunir algumas secretarias, vamos precisar extinguir outras, mas tem que acabar com esse inchaço”, observou o petebista.

Apesar de Wellington Carneiro se colocar como candidato do presidente em Pernambuco, foi a Anderson Ferreira que o liberal

declarou apoio há poucos meses. O postulante do PTB, contudo, afirmou não ter afinidade com o ex-prefeito de Jaboatão dos Guararapes.

“A gente tem muitas divergências. Ele é um candidato que já foi provado. Administrou Jaboatão por quase seis anos. E basta você ir para as ruas de Jaboatão e ver a avaliação dele. Qual a satisfação do povo?”, questionou.

SABATINAS

Até a próxima sexta-feira, cada um dos postulantes a comandar o destino dos pernambucanos pelos próximos quatro anos poderá expor sua visão da conjuntura, e aprofundar alternativas sobre como retirar Pernambuco do poço profundo em que nos vemos.

Nesta terça-feira (9), Anderson Ferreira (PL) e Jones Manoel (PCB) expõem suas ideias na Rádio Jornal.



PTB Wellington Carneiro se colocou como o candidato de Bolsonaro em PE

Cláudio Humberto



CLÁUDIO HUMBERTO
claudiahumberto@odianet.com.br
Twitter: @colunaCH

Verba para fiscalizar terra indígena cresceu 151%



A Fundação Nacional do Índio é alvo frequente de ambientalistas de ONGs que perderam verbas oficiais e agora acusam "destruição" da Amazônia e indígenas maltratados. Mas no Dia Internacional dos Povos Indígenas, celebrado nesta terça (9), a Funai apresenta números positivos: em três anos, investiu R\$82,5 milhões na fiscalização de terras indígenas, 151% a mais que nos três anos anteriores. E no desmatamento em terras indígenas caiu no governo de Jair Bolsonaro.

Quase um terço

O desmatamento nas terras indígenas despencou 26,79% entre 2019 e 2021, aponta o Instituto Nacional de Pesquisas Espaciais (INPE).

Amplo

Ações de fiscalização da Funai também combatem ilícitos como extração ilegal de madeira, garimpo, caça e pesca predatórias etc.

Triplicou

Ações de proteção a indígenas 'isolados e de recente contato' receberam R\$ 51,4 milhões. Mais que o triplo de 2016 a 2018.

Tempo real

Só na Amazônia Legal existem 29 bases de Proteção Etnoambiental (Bapes) das terras indígenas, que fazem o monitoramento da região.

Julgamento no STF aciona o 'alerta' no Planalto

O alerta foi acionado no Palácio do Planalto desde o momento em que o ministro do STF Alexandre de Moraes marcou para a próxima sexta-feira (12) o julgamento de acusados no inquérito das "fake news". A aposta é que o "xerife" tentará obter do Supremo Tribunal Federal a condenação do presidente Jair Bolsonaro, com a consequente impugnação de sua candidatura à reeleição. Motivo suficiente para que o Tribunal Superior Eleitoral (TSE) negue registro à candidatura.

Julgamento virtual

Apesar da gravidade do caso, o julgamento será no plenário virtual e na véspera do fim de semana, a XX dias da eleição de outubro.

Incêndio à vista

A advertência do ministro Marco Aurélio é um dos poucos consensos entre políticos: a impugnação da candidatura poderá "incendiar o País".

Seria 'desastroso'

Marco Aurélio foi mais além, afirmando à Rádio Bandeirantes que seria "desastrosa" a eventual proibição de Bolsonaro disputar a eleição.

Fora do caderninho

Os dez debates promovidos pela Band no último domingo foram muito úteis sob vários aspectos. Um deles certamente foi o de oferecer ao eleitor a chance de decidir em quem, definitivamente, não irá votar.

Política

CHECAGEM SJCC embarca em projeto com apoio da Abraji e do Comprova nas Eleições 2022

JC no combate às fake news regionais

LUCAS MORAES
lmoraes@jc.com.br

O Sistema Jornal do Commercio de Comunicação, que já integra o Projeto Comprova - coalizão de veículos de comunicação formada em 2018 para investigar conteúdos suspeitos sobre as eleições presidenciais - consolida este ano sua atuação contra a disseminação de fake news e passa a fazer checagens de conteúdos locais através do Confere.ai. O objetivo é atestar a veracidade de textos, imagens e áudios compartilhados nas diversas plataformas de redes sociais e em aplicativos de mensagens neste período eleitoral.

A iniciativa conta com o apoio da Associação Brasileira de Jornalismo Investigativo (Abraji) e do próprio Projeto Comprova. A checagem local é fruto do Programa de Residência do Comprova para complementar a formação de jornalistas treinados pela Abraji.

A primeira checagem local já pode ser conferida nos sites do SJCC.

No Comprova, repórteres das 43 organizações de mídia trabalham colaborativamente para investigar conteúdos suspeitos compartilhados nas redes sociais sobre as eleições presidenciais. Desde o início do projeto, 800 reportagens foram publicadas pelo site do Comprova.

Essas reportagens esclareceram conteúdos que espalharam desinformação nas redes sobre eleições e o processo eleitoral, políticas públicas no âmbito do governo federal e sobre a pandemia de covid-19.

Já o Confere.ai teve sua primeira versão habilitada ape-



Justiça eleitoral completa 90 anos

CONFERE.AI Projeto agora retorna com foco em checagens de conteúdos locais neste período eleitoral

Reportagens esclareceram conteúdos locais que espalharam desinformação nas redes

nas para checagem de links, entrando no ar em 24 de setembro de 2021. A segunda, com o acréscimo da função de checagem de textos, entrou no ar em outubro do ano passado.

A ferramenta nasceu para ser um filtro e foi lançada em um momento vital para o combate à desinformação: o en-

contro entre a infodemia da covid-19 e a campanha eleitoral municipal de 2020.

O Confere.ai também produziu mais de 70 reportagens para ensinar a identificar boatos e mentiras que circulam nas redes sociais, publicados nos sites do JC Online, NE10, Rádio Jornal e TV Jornal.

"A preocupação com o combate à desinformação é constante nos veículos do Sistema Jornal do Commercio. Por isso estamos no projeto Comprova desde a primeira edição. Por isso embarcamos o projeto Confere.ai, desenvolvido inicialmente na Universidade Católica de Pernambuco. E por isso montamos nosso núcleo local de checagem", diz a diretora de estratégias digitais, Maria Luiza Borges.

Agora, o Sistema Jornal do Commercio embarca no Confere.ai suas ações de checagens com vista à eleição lo-

cal em Pernambuco, num momento extremamente necessário ao combate da desinformação, para que os pernambucanos tomem conhecimento dos conteúdos relacionados ao Estado que estão viralizando nas redes sociais com o objetivo de desinformar.

Além disso, o projeto passa a focalizar também o discurso de candidatos ao governo de Pernambuco, trazendo para o leitor a veracidade sobre dados e demais informações apresentadas em eventuais debates, sabinas e programa políticos.

As checagens do Confere.ai podem ser acessadas pelo jc.ne10.uol.com.br/colunas/jamildo. O conteúdo também será publicado nas redes sociais do Sistema Jornal do Commercio de Comunicação, à medida em que são checados.

RAQUEL LYRA

Propostas para a maternidade

MIRELLA ARAÚJO
msaraujo@jc.com.br

A candidata a governadora de Pernambuco Raquel Lyra (PSDB) apresentou propostas ligadas à maternidade e primeira infância, desde o combate a violência obstétrica até ações que garantam a segurança alimentar.

Em visita ao município de Toritama, a ex-prefeita de Caruaru afirmou que um dos principais problemas apontados pelas mães que trabalham no Polo de Confeccões do Agreste é a falta de maternidade. "Em Caruaru, criamos o programa Nascer Bem, que acolhe a mãe, em todas as etapas da gravidez, bem como o bebê e todo o restante da família", afirmou.

A postulante também lembrou que durante sua gestão como prefeita de Caruaru, construiu a Maternidade Municipal Santa Dulce dos Pobres, e que pretende construir mais cinco unidades em pontos estratégicos de Pernambuco, em um eventual governo. As declarações foram dadas durante entrevista, nesta segunda-



DEMANDAS Raquel Lyra esteve no município de Toritama ontem

-feira (8), à Rádio Filadélfia FM.

A preocupação com a primeira infância também foi debatida. De acordo com Raquel Lyra, as crianças nessa faixa etária são as mais vulneráveis em relação à fome. Uma de suas propostas é criar 60 mil vagas de creches em Pernambuco, para assegurar que estas crianças tenham ao menos cinco refeições durante o dia.

"Por onde passei, me deparei também com a grande quantidade de pessoas

que não tem nada para comer, com geladeira e armários vazios. E a criança, que está em fase de crescimento, precisa de uma atenção especial. Com as vagas de creches que criamos em Caruaru, garantimos cinco refeições", disse.

Para estender o direito a alimentação, Raquel Lyra também apresentou o programa Bom Prato. "Vamos criar restaurantes fixos e móveis, onde serão oferecidos alimentos de qualidade e com baixo custo", concluiu.

MIGUEL

Os candidatos ao Governo de Pernambuco, que têm trazido o ambiente nacional polarizado entre o ex-presidente Luiz Inácio Lula da Silva (PT) e o presidente Jair Bolsonaro (PL), foram duramente criticados pelo candidato a governador Miguel Coelho (União Brasil).

Segundo o ex-prefeito de Petrolina, os adversários estão "reféns" dessa polarização e usam Lula e Bolsonaro como "muleta na campanha ao governo de Pernambuco", sem conseguir discutir os problemas reais do Estado.

"A eleição para presidente vai continuar na bolha da polarização entre o ex-presidente Lula e o presidente Bolsonaro, mas a gente não pode ter governador refém ou dependente deles. Tem adversário nosso que usa Lula ou Bolsonaro como muleta. Se tirar cai. Não conseguem debater Pernambuco e falar dos problemas do nosso estado. Pode ser Lula ou Bolsonaro, vamos transformar a vida das pessoas, porque serei o governador de todos os pernambucanos", afirmou Coelho.

JC Negócios

FERNANDO CASTILHO
castilho@jc.com.br
Twitter: jc_jcnegocios
Telefone: (81) 3413.6536



O banco Brics na Compesa

A Companhia Pernambucana de Saneamento (Compesa) encaminhou ao BNB/BRICS (novo Banco de Desenvolvimento dos BRICS) um pedido de empréstimo, no valor de US\$ 210 milhões, equivalente a R\$ 1,1 bilhão, para aplicação dos recursos no Programa de Eficientização e Expansão do Saneamento de Pernambuco - PEX/PE.

O BNB/BRICS é a instituição financeira internacional formada pelo Brasil, Rússia, Índia, China e África do Sul, e o objetivo do governo é a universalização dos serviços de abastecimento de água e esgotamento sanitário.

O PEX/PE visa assegurar a eficiência operacional dos serviços de abastecimento de água da Região Metropolitana do Recife e interior, a partir de obras de setorização, ações de combate às perdas reais e aparentes, além de intervenções que visem a ampliação da oferta de água.

Também atuará na expansão dos serviços de esgotamento sanitário na RMR, aportando recursos de responsabilidade do poder público no Programa Cidade Saneada, a PPP do Saneamento, que estabeleceu ações em 14 municípios da Metropolitana do Recife e Goiana, na Mata Norte.

A previsão para execução é ao longo dos próximos cinco anos - já para atender parte das metas estabelecidas pelo Novo Marco Legal do Saneamento no Brasil, cuja contratação se dará de acordo com o fluxo estabelecido pelo governo federal (Ministério da Economia). E serão contemplados 23 municípios da RMR, Zona da Mata, Agreste e Sertão, beneficiando até 2,1 milhões de pessoas. Se tudo der certo, a definição deve sair ainda no primeiro trimestre de 2023.

Sada amplia operações em Goiana

O presidente da Sada, Vittorio Mediolini, esteve ontem no Recife. Veio anunciar o novo pátio de veículos da companhia em Goiana, estimado em R\$ 110 milhões - com central de operação do transporte especializado de veículos e serviços diversos, entre eles cabotagem e transporte rodoviário marítimo de veículos zero km, a unitização e desconsolidação de container. Na área ao lado da Jeep.

Baptista Leal premiará corretores

Amanhã, a Construtora Baptista Leal faz a premiação dos melhores corretores e imobiliárias do primeiro semestre de 2022, com entrega de troféus e voucher de viagem nas categorias de Melhor Gerente, Melhor Corretor e Imobiliária de Destaque. No restaurante Sal e Brasa.

Prêmio Orgulho de Pernambuco

Nesta quinta-feira, a Academia Brasileira de Ciências Criminais faz o lançamento do Prêmio Orgulho de Pernambuco-Melhores do Ano, na sede da ACP. O presidente da entidade, Tiago Carneiro, participa da entrega de medalhas a operadores do direito e homenagens póstumas aos advogados Roque de Brito Alves, Soraya Varejão, Marconi Valadares Cordeiro e Washington Barros.

Debate entre economistas

Por ocasião do Dia do Economista, o Corecon-PE promove amanhã seminário presencial no auditório do Banco Central, no Recife, com o professor André Roncaglia (Unifesp), para falar sobre o "Projeto de Desenvolvimento no Século XXI". Estão também a vice-presidente, Poema Souza, e o presidente da entidade, André Moraes.

A GOL escolhe a Bahia para seu CDV

A GOL Linhas Aéreas escolheu a Bahia para implantar um Centro de Distribuição de Voos. Até 2023 pretende ter a maior oferta de voos internacionais por semana, além de 50 voos diários nacionais partindo de aeroportos baianos. O acordo com o estado prevê incentivos fiscais e isenção de ICMS em operações e prestações de serviços relacionados à importação de aeronaves, peças, aquisições externas ou internas de bens, máquinas, equipamentos, componentes aeronáuticos, ferramentas, estruturas metálicas e instalações e aquisição de querosene de aviação.



Economia

● Mercado (08/08/22)

Investimentos Sicredi Recife.

Aqui, o seu negócio prospera com a solidez da maior instituição financeira cooperativa de Pernambuco.

Sicredi

2101.6161 | @sicredirecife

*Em número de ativos. Apoio à economia local.

Dólar Data	Comercial		Paralelo		Turismo	
	Compra	Venda	Compra	Venda	Compra	Venda
02/08	5,2782	5,279	5,360	5,460	5,370	5,454
03/08	5,2775	5,278	5,400	5,500	5,380	5,469
04/08	5,2199	5,220	5,340	5,440	5,310	5,391
05/08	5,1663	5,167	5,300	5,400	5,260	5,359
08/08	5,1124	5,113	5,240	5,340	5,200	5,310

Cotações de outras moedas (valores de compra do Banco Central em R\$)			
Coroa sueca	Franco suíço	Libra	Rublo
0,5040	5,3480	6,2370	0,083
Euro	lêne	Peso argentino	Peso mexicano
5,2120	0,0380	0,0380	0,2520

Índices de inflação MÊS/ANO	INPC IBGE	IPCA IBGE	IGP/DI FGV	IGP/M FGV	INCC/DI FGV
FEVEREIRO /2022	1,00%	1,01%	1,50%	1,83%	0,38%
MARÇO /2022	1,71%	1,62%	2,37%	1,74%	0,86%
ABRIL /2022	1,04%	1,06%	0,41%	1,41%	0,90%
MAIO /2022	0,45%	0,47%	0,69%	0,52%	2,28%
JUNHO /2022	0,62%	0,67%	0,62%	0,59%	2,14%
JULHO /2022			-0,38%	0,21%	1,16%
Acumulado no ano	5,61%	5,49%	7,44%	8,39%	8,44
Acumulado 12 meses	11,92%	11,89%	9,13%	10,08%	11,66%

Aluguel					
Mês de reajuste (multiplicar por):					
IGP-M-FGV	JUNHO	1,1072	JULHO	1,107	
IGP-DI-FGV	JUNHO	1,1056	JULHO	1,111	
INPC-IBGE	JUNHO	1,119	JULHO		
IPC-FIPE	JUNHO	1,1228	JULHO	1,0031	
IPCA-IBGE	JUNHO	1,1173	JULHO		

Nota: Fatores válidos para contratos cujo último reajuste ou acordo ocorreu há um ano

Taxa Selic (ao mês)			
Mai	Junho	Julho	
1,03%	1,02%	1,04%	

Mercados			
Índice	Ouro (BM&F)	Ibovespa	Nyse
29/07	290,00	103.164,69	32.845,13
01/08	293,00	102.225,08	32.798,40
02/08	300,50	103.361,70	32.396,17
03/08	301,00	103.774,68	32.812,50
04/08	296,20	105.892,22	32.726,82
05/08	292,90	106.471,92	32.803,47
08/08	290,95	108.402,27	32.832,54
No dia	-0,67%	1,81%	0,09%

Outros indicadores			
Índices	Julho	Agosto	
Sal. mínimo (R\$)	1.212,00	1.212,00	
TJLP (no ano)	0,58%	0,58%	

Crédito no dia 10 de cada mês (TR + juros de 3% ao ano)

Contribuições para o INSS		
Contribuintes Individuais e facultativos	Sal. de Contribuição	Alíquota
Contribuintes Individuais com remuneração auferida pelo exercício de sua percebida atividade por conta própria	Remuneração efetivamente percebida	20%
Contribuintes Individuais com remuneração auferida de uma ou mais empresas	Remuneração efetivamente percebida	11% (retida pelas empresas contratantes)
Facultativos pelo contribuinte	Valor declarado	20%

Limite do Salário de Contribuição - Mínimo: R\$ 1.212,00 / Máximo: R\$ 7.088,50

Salário-família (filho de até 14 anos incompletos)	
Até R\$ 1.655,98	R\$ 56,47

Empregado, empregado doméstico e trabalhador avulso			
Salário-de-contribuição (R\$)	Alíquota(%)	Salário-de-contribuição (R\$)	Alíquota(%)
até 1.212,00	7,5%	de 2.427,80 até 3.641,69	12,0%
de 1.212,01 até 2.427,79	9,0%	de 3.641,70 até 7.088,50	14,0%

Imposto de renda		
Base de cálculo	Alíquota (%)	Parcela a deduzir (R\$)
Até R\$ 1.903,98	Isento	-
De R\$ 1.903,99 até R\$ 2.826,65	7,5%	R\$ 142,80
De R\$ 2.826,66 até R\$ 3.751,05	15,0%	R\$ 354,80
De R\$ 3.751,06 até R\$ 4.664,68	22,5%	R\$ 636,13
Acima de R\$ 4.664,68	27,5%	R\$ 869,36

Deduções: 1) R\$ 189,59 por dependente; 2) R\$ 1.903,98 por aposentados, pensionistas e transferidos para a reserva remunerada a partir do mês que completar 65 anos; 3) Valor das contribuições para a Previdência Social da União, dos Estados, do Distrito Federal e dos municípios; 4) Pensão alimentícia efetivamente paga; 5) Contribuição para entidades de previdência complementar e para o Fapi.

**FORTE ARMAZENS GERAIS E LOGÍSTICA LTDA.
ATO DE 08 DE AGOSTO DE 2022**

A unidade de armazenamento da FORTE ARMAZENS GERAIS E LOGÍSTICA LTDA, torna público Memorial Descritivo e Laudo de Vistoria que seguem em anexo. Ignácio Theodoro Pereira Neto – Sócio. Claudia Regina do Amaral Pereira Gugelmin Pereira – Sócia.

**ANEXOS
MEMORIAL DESCRITIVO**

IGNÁCIO THEODORO PEREIRA NETO, brasileiro, casado com o regime de separação total de bens, natural de Blumenau/SC, nascido em 01.05.1978, empresário, portador da CI 4/C 2.687.289 expedida pela SSP/SC e do CPF 692.972.401-78, residência e domiciliada na Avenida Atlântica nº 770, Apto 802, Edifício Metrôpolis – Centro, CEP 88330-006 e CLAUDIA REGINA DO AMARAL PEREIRA GUGELMIN PEREIRA, brasileira, natural de Itajai/SC, nascida em 05.03.1973, casada pelo regime da comunhão parcial de bens, empresária, portadora da CI 4/R 662.165 expedida pela SSP/SC e do CPF 017.983.199-26, residência e domiciliada na Avenida Atlântica nº 770, Apto 202, Edifício Metrôpolis – Centro, CEP 88330-006, na cidade de Balneário Camboriú/SC, únicos sócios componentes da sociedade empresaria limitada, que girara sob a denominação social de FORTE ARMAZENS GERAIS E LOGÍSTICA LTDA, estabelecida Rodovia BR 101 Sul, KM 96,4 nº 5225 – GP 6 M10 e M11, Bairro Distrito Industrial DIPER, CEP 54503-900 na Cidade do Cabo de Santo Agostinho/PE, CNPJ nº 07.512.550/0003-09, NIRE sob o nº 26902003561, declaram para os devidos fins com relação ao seu ARMAZEM GERAL, que o seu capital social total subscrito e integralizado é de R\$ 500.000,00 (quinhentos mil reais), que explorará a atividade de ARMAZEM GERAL e está apto a armazenar mercadorias e produtos, considerando:

1. CAPACIDADE

1.1 - Área total do imóvel	179.649,82 m2
1.2.- Área construída do armazém	3.955,28 m2
1.3.- Capacidade do armazém	24.000,00 tons.
1.4.- Capacidade do pátio para containers	30,00 und

2. COMODIDADE

2.1 — As mercadorias e produtos, objeto de armazenagem, conforme Regulamento Interno terão acomodações na forma de sua propriedade, em razão da ótima qualidade de pré-análise para verificar se as mesmas encontram-se dentro dos padrões normais de armazenamento oferecido pelo Armazém Geral, de tal forma que permanecerão nas mesmas condições e qualidade do ato do depósito.

3. SEGURANÇA

- 3.1 - Pré-análise para verificação se as mesmas encontram-se dentro dos padrões normais;
- 3.2 - Análise dos produtos para evitar a contaminação das mercadorias já em depósito;
- 3.3 - A proibição do acesso ao Armazém Geral de pessoas estranhas;
- 3.5 - Seguro contra incêndio e vendaval;
- 3.6 - Outras seguranças previstas no Regulamento Inferno.

4. EQUIPAMENTOS DO ARMAZÉM

- 4.1 — 03 máquinas empilhadeiras;
- 4.2 — 03 paleteiras;
- 4.3 — 06 plataforma niveladoras de docas.

5. NATUREZA DAS MERCADORIAS - Quanto à natureza das mercadorias a serem recebidas no Armazém Geral, declaramos serem todos produtos eletro/eletrônicos/solar, produtos metal/mecânicos, emborrachados, produtos plásticos, produtos primários, produtos semi-industrializados, produtos alimentícios, bebidas, saneantes, cosméticos e correlatos, produtos de higiene e limpeza, produtos têxteis, matérias primas, produtos de saúde, medicamentos, produtos para diagnósticos, insumos farmacêuticos, produtos químicos, produtos cerâmicos, polímeros, vidros, filmes e derivados, resina, produtos sintético, máquinas e acessórios, produtos alimentícios, bebidas, saneantes e equipamentos industriais para armazenamento. **6. DISCRIMINAÇÃO DAS MERCADORIAS** - Quanto a discrimina ao das mercadorias, declaramos que na sua maioria são produtos eletro/eletrônicos/solar, produtos metal/mecânicos, emborrachados, produtos plásticos, produtos primários, produtos semi-industrializados, produtos alimentícios, bebidas, saneantes, cosméticos e correlatos, produtos de higiene e limpeza, produtos têxteis, matérias primas, produtos de saúde, medicamentos, produtos para diagnósticos, insumos farmacêuticos, produtos químicos, produtos cerâmicos, polímeros, vidros, filmes e derivados, resina, produtos sintético, máquinas e acessórios, produtos alimentícios, bebidas, saneantes e equipamentos industriais para armazenamento. O Armazém Geral da FORTE ARMAZENS GERAIS E LOGÍSTICA LTDA, objetiva por sua natureza, basicamente é guarda e armazenamento de produtos primários, produtos semi-industrializados, produtos industrializados, matérias primas e equipamentos, conforme institui o seu Regulamento Interno. As operações e os serviços a que se propõe para Armazém Geral, são aqueles próprios que as atividades de armazenagens requerem, considerando ainda aqueles contidos nos artigos 4º, 32 e 67, da Lei nº 8.934 de 18 de novembro de 1994, que regula as operações dos Armazéns Gerais. O Armazém Geral acima será regido na forma do seu regulamento Inferno, sua Tarifa Remuneratória, bem como, na forma da legislação vigente ou que venham a vigorar, que regula os Armazéns Gerais. Cabo de Santo Agostinho-PE, 10 de Junho de 2022. Ignácio Theodoro Pereira Neto - CPF: 692.972.401-78 e Claudia Regina do Amaral P.G. Pereira - CPF: 017.983.199-26. Jucesc - Certifico Registro em 20/06/2022 Data dos Efeitos 14/06/2022 - Arquivamento 20224818350 Protocolo 224818350 de 17/06/2022 NIRE 42203646121 - Este documento pode ser verificado em <http://regin.jucesc.sc.gov.br/autenticacaoDocumentos/autenticacao.aspx> - Chancela 202512348795129. Esta cópia foi autenticada digitalmente e assinada em 20/06/2022 Blasco Borges Barcellos - Secretário-geral em exercício. Jucepe - Certifico Registro em 11/07/2022 - Arquivamento 20228898595 de 11/07/2022 Protocolo 228898595 de 08/07/2022 NIRE 26902003561 - Este documento pode ser verificado em <http://redesim.jucepe.pe.gov.br/autenticacaodocumentos/autenticacao.aspx> - Chancela 86992808262360.

LAUDO DE VISTORIA

Vistoria executada no imóvel sito à:

Cone Multimodal – G06
Rodovia BR 101 Sul – Nova – 5225
Distrito Industrial – DIPER – CEP: 54.503-900
Cabo de Santo Agostinho – Pernambuco – Brasil
Proprietário: CONE SA
CNPJ: 11.860.795/0001-24

Galpão G06 composto por 11 módulos, área total considerada 21.618,86m².

O presente "auto de vistoria" foi executado pelo abaixo assinado para todos os fins e efeitos de direito.

Condições do Imóvel:

() novo (x) bom () regular () mau () excelente

Idade aproximada do imóvel

(9) anos () meses () dias () semanas

Danos existentes:

Indicar resumidamente com "X" apenas a situação: SIM ou NÃO.

1 - Hall de circulação () sim (x) não

2 - Recepção () sim (x) não

3 - Banheiro () sim (x) não

4 - Piso do Galpão () sim (x) não

5 - Mezanino () sim (x) não

Estado geral do imóvel:

1 - Piso () bom (x) regular () ruim

2 - Cerâmica () bom (x) regular () ruim

3 - Teto (x) bom () regular () ruim

4 - Paredes (x) bom () regular () ruim

5 - Portas (x) bom () regular () ruim

6 - Janelas () bom (x) regular () ruim

7 - Rodapés () bom (x) regular () ruim

8 - Pintura () bom (x) regular () ruim

Instalações elétricas:

1 - Tomadas (x) bom () regular () ruim

2 - Interruptores (x) bom () regular () ruim

3 - Luminárias () bom (x) regular () ruim

4 - Quadros elétricos (x) bom () regular () ruim

Instalações hidráulicas:

1 - Torneiras () bom (x) regular () ruim

2 - Vasos sanitários (x) bom () regular () ruim

3 - Descarga (x) bom () regular () ruim

4 - Ralos () bom (x) regular () ruim

5 - Pias e lavatórios (x) bom () regular () ruim

Instalações diversas:

1 - Esquadrias () bom (x) regular () ruim

2 - Vidros (x) bom () regular () ruim

3 - Extintores (x) bom () regular () ruim

4 - Docas () bom (x) regular () ruim

* Registros fotográficos e documento ART são partes integrantes deste e estão a disposição na JUCESC e JUCEPE conforme registrados na íntegra.

Atesto que os itens supracitados foram conferidos e encontra-se em perfeito estado de conservação, estando aptos ao uso. Assim a edificação atende a legislação municipal, estadual e federal vigente acerca das condições de estabilidade, habitabilidade, acessibilidade, higiene e segurança. Cabo de Santo Agostinho-PE, 19 de fevereiro de 2021. □ Arménio Cavalcante Ferreira - Eng. Civil - CREA-PE: 15.732 - D.

Jucesc - Certifico Registro em 20/06/2022 Data dos Efeitos 14/06/2022 - Arquivamento 20224818244 Protocolo 224818244 de 17/06/2022 NIRE 42203646121 - Este documento pode ser verificado em <http://regin.jucesc.sc.gov.br/autenticacaoDocumentos/autenticacao.aspx> - Chancela 161680871848867. Esta cópia foi autenticada digitalmente e assinada em 20/06/2022 Blasco Borges Barcellos - Secretário-geral em exercício. Jucepe - Certifico Registro em 11/07/2022 - Arquivamento 20228898595 de 11/07/2022 Protocolo 228898595 de 08/07/2022 NIRE 26902003561 - Este documento pode ser verificado em <http://redesim.jucepe.pe.gov.br/autenticacaodocumentos/autenticacao.aspx> - Chancela 86992808262360.



SER EDUCACIONAL S.A.
CNPJ/ME nº 04.986.320/0001-13 | NIRE: 26.3.0001679-6

ATA DA REUNIÃO DO CONSELHO DE ADMINISTRAÇÃO REALIZADA EM 15 DE JULHO DE 2022

1. **DATA, HORÁRIO E LOCAL:** Em 15 de julho de 2022, às 10h00, na sede social da Ser Educacional S.A. ("Companhia"), na cidade de Recife, Estado de Pernambuco, na Avenida da Saudade, 254 – Santo Amaro, CEP 50.100-200.
2. **COMPOSIÇÃO DA MESA:** Presidente: Sr. José Janguê Bezerra Diniz; Secretária: Nathalie Réginer Côrtes.
3. **CONVOCAÇÃO E PRESENÇA:** Dispensadas as formalidades de convocação tendo em vista a presença da totalidade dos membros do Conselho de Administração, por meio de conferência telefônica, conforme faculta o Estatuto Social da Companhia.
4. **ORDEM DO DIA:** Deliberar sobre (i) a realização da 3ª (terceira) emissão de debêntures simples, não conversíveis em ações, da espécie quirografária, em série única, da Companhia, no valor total de R\$200.000.000,00 (duzentos milhões de reais) ("Emissão" e "Debêntures", respectivamente), nos termos da Lei nº 6.404, de 15 de dezembro de 1976, conforme em vigor ("Lei das Sociedades por Ações"), as quais serão objeto de oferta pública de distribuição com esforços restritos de distribuição, nos termos da Instrução da Comissão de Valores Mobiliários ("CVM") nº 476, de 16 de janeiro de 2009 ("Instrução CVM 476" e "Oferta", respectivamente) e cujas principais características e condições serão descritas no "Instrumento Particular de Escritura da 3ª (Terceira) Emissão de Debêntures Simples, Não Conversíveis em Ações, em Série Única, da Espécie Quirografária, para Colocação Pública com Esforços Restritos de Distribuição, da Ser Educacional S.A.", a ser celebrado entre a Companhia e a Pentágono S.A. Distribuidora de Títulos e Valores Mobiliários, inscrita no CNPJ/ME sob o nº 17.343.682/0003-08, na qualidade de agente fiduciário e representante da comunhão de titulares das Debêntures ("Escritura de Emissão", "Agente Fiduciário" e "Debenturistas", respectivamente); (ii) a autorização para a diretoria da Companhia realizar todos e quaisquer atos necessários para formalizar as deliberações acima, bem como celebrar todo e qualquer documento necessário à implementação e formalização da Emissão, incluindo, mas sem limitação, a Escritura de Emissão, o Contrato de Distribuição (conforme abaixo definido) e seus eventuais aditamentos; e a (iii) ratificação de todos os atos já praticados com relação às deliberações acima.
5. **DELIBERAÇÕES:** Os membros do Conselho de Administração, após análise e discussão da matéria da ordem do dia, deliberaram, por unanimidade de votos e sem quaisquer restrições:
 - (i) aprovaram a realização da Emissão, a qual terá as seguintes características e condições:
 - (a) **Número da Emissão das Debêntures:** as Debêntures representam a 3ª (terceira) emissão de debêntures da Companhia;
 - (b) **Valor Total da Emissão:** o valor total da Emissão será de R\$200.000.000,00 (duzentos milhões de reais) ("Valor Total da Emissão");
 - (c) **Número de Séries:** a Emissão será realizada em série única;
 - (d) **Quantidade de Debêntures:** serão emitidas 200.000 (duzentas mil) Debêntures ("Quantidade de Debêntures");
 - (e) **Valor Nominal Unitário:** R\$1.000,00 (mil reais), na Data de Emissão, conforme abaixo definida ("Valor Nominal Unitário");
 - (f) **Data de Emissão:** para todos os efeitos legais, a data de emissão das Debêntures será definida na Escritura de Emissão ("Data de Emissão");
 - (g) **Destinação de Recursos:** os recursos obtidos com a Emissão serão utilizados para reforço de caixa.
 - (h) **Prazos e Datas de Vencimento:** observado o disposto na Escritura de Emissão, as Debêntures terão prazo de vigência de 5 (cinco) anos contados da Data de Emissão, vencendo-se na data a ser definida na Escritura de Emissão ("Data de Vencimento");
 - (i) **Forma, Tipo e Comprovação de Titularidade das Debêntures:** as Debêntures serão emitidas sob a forma nominativa e escritural, sem emissão de cautelares ou certificados, sendo que, para todos os fins de direito, a titularidade das Debêntures será comprovada pelo extrato de conta de depósito emitido pelo escriturador e, adicionalmente, com relação às Debêntures que estiverem custodiadas eletronicamente na B3 S.A. – Brasil, Bolsa, Balcão - Balcão B3 ("B3"), conforme o caso, será expedido por esta extrato em nome do Debenturista, que servirá como comprovante de titularidade de tais Debêntures;
 - (j) **Prazo e Forma de Subscrição e Integralização:** as Debêntures serão subscritas e integralizadas à vista, em moeda corrente nacional, pelo Valor Nominal Unitário, na primeira data de subscrição e integralização ("Primeira Data de Integralização"), de acordo com as normas de liquidação aplicáveis à B3. Caso qualquer Debênture venha ser integralizada em data diversa e posterior à Primeira Data de Integralização, a integralização deverá considerar o seu Valor Nominal Unitário, acrescido da Remuneração (conforme abaixo definido), calculados pro rata temporis desde a Primeira Data de Integralização até a data de sua efetiva integralização;
 - (k) **Espécie:** as Debêntures serão da espécie quirografária, nos termos do artigo 58, caput, da Lei das Sociedades por Ações. Desse modo, não será segregado nenhum dos bens da Companhia em particular para garantir os Debenturistas em caso de necessidade de execução judicial ou extrajudicial das obrigações da Companhia decorrentes das Debêntures e da Escritura de Emissão;
 - (l) **Conversibilidade e Permutabilidade:** as Debêntures serão simples, ou seja, não conversíveis em ações de emissão da Companhia e nem permutáveis em ações de outra empresa;
 - (m) **Repactuação:** as Debêntures não serão objeto de repactuação programada;
 - (n) **Amortização do saldo do Valor Nominal Unitário:** o Valor Nominal Unitário das Debêntures ou o saldo do Valor Nominal Unitário das Debêntures será amortizado semestralmente a partir do 24º (vigésimo quarto) mês (inclusive) contado da Data de Emissão, em 7 (sete) parcelas, sendo a última parcela devida na Data de Vencimento, ressalvados os eventos de Vencimento Antecipado, de Resgate Antecipado Facultativo e de resgate antecipado total decorrente da Oferta de Resgate Antecipado Total (conforme abaixo definidos)
 - (o) **Atualização Monetária:** As Debêntures não terão seu Valor Nominal Unitário atualizado monetariamente;
 - (p) **Remuneração:** a partir da Primeira Data de Integralização das Debêntures, sobre o Valor Nominal Unitário das Debêntures, ou saldo do Valor Nominal Unitário das Debêntures, conforme o caso, incidirão juros remuneratórios, correspondentes à variação acumulada de 100% (cem por cento) da taxa média diária de juros dos DI - Depósitos Interfinanceiros de um dia, "over extra grupo", expressas na forma percentual ao ano, base 252 (duzentos e cinquenta e dois) Dias Úteis, calculadas e divulgadas pela B3 no informativo diário disponível em sua página na rede mundial de computadores (Taxa DI), acrescida exponencialmente de 2,00% (dois inteiros por cento) ao ano, base 252 (duzentos e cinquenta e dois) Dias Úteis, de acordo com a fórmula constante da Escritura de Emissão ("Remuneração");
 - (q) **Pagamento da Remuneração:** a Remuneração das Debêntures será paga semestralmente, a partir da Data de Emissão, sendo a primeira parcela paga no 6 (sexto) mês contado da Data de Emissão e a última parcela devida na Data de Vencimento, ressalvadas as hipóteses de pagamento decorrentes dos eventos de Vencimento Antecipado, de Resgate Antecipado Facultativo e de resgate antecipado total decorrente da Oferta de Resgate Antecipado Total (conforme abaixo definido);
 - (r) **Aquisição Facultativa:** a Companhia poderá, a qualquer tempo, adquirir no mercado Debêntures, de acordo com os procedimentos estabelecidos pela CVM, observados os termos do artigo 13 da Instrução CVM 476 e o disposto no artigo 55, parágrafo 3º, da Lei das Sociedades por Ações. As Debêntures objeto deste procedimento poderão (a) ser canceladas; (b) permanecer em tesouraria da Companhia; ou (c) ser novamente colocadas no mercado. As Debêntures adquiridas pela Companhia para permanência em tesouraria, se e quando recolocadas no mercado, farão jus à mesma remuneração das demais Debêntures que ainda estiverem em circulação. A Companhia deverá observar os procedimentos para aquisição facultativa previstos nos artigos 14 e seguintes da Resolução CVM nº 77, de 29 de março de 2022;
 - (s) **Resgate Antecipado Facultativo Total:** a Companhia poderá, a seu exclusivo critério, observado o período de carência de 2 (dois) anos contados a partir da Data de Emissão, resgatar antecipadamente a totalidade das Debêntures ("Resgate Antecipado Facultativo Total"). Por ocasião do resgate antecipado facultativo total, o valor devido pela Companhia será equivalente ao Valor Nominal Unitário ou saldo do Valor Nominal Unitário das Debêntures a serem resgatadas, acrescido da Remuneração, calculada pro rata temporis desde a Primeira Data de Integralização ou a Data de Pagamento da Remuneração anterior, conforme o caso, até a data do efetivo Resgate Antecipado Facultativo Total, incidente sobre o Valor Nominal Unitário ou saldo do Valor Nominal Unitário, conforme o caso, mais encargos devidos e não pagos até a data do resgate antecipado facultativo total e de prêmio equivalente a 0,35% (trinta e cinco centésimos por cento) ao ano, pro rata temporis, base 252 (duzentos e cinquenta e dois) Dias Úteis, considerando a quantidade de Dias Úteis a transcorrer entre a data do efetivo resgate antecipado facultativo total e a Data de Vencimento das Debêntures incidente sobre o Valor Nominal Unitário ou saldo do Valor Nominal Unitário, conforme o caso, das Debêntures objeto do Resgate Antecipado Facultativo Total, acrescido da Remuneração. O Resgate Antecipado Facultativo Total deverá observar os procedimentos descritos na Escritura de Emissão;
 - (t) **Amortização Extraordinária:** A Companhia poderá, a seu exclusivo critério, observado o período de carência de 2 (dois) anos contados a partir da Data de Emissão, promover a amortização extraordinária facultativa até o limite de 98% (noventa e oito inteiros por cento) do saldo do Valor Nominal Unitário ("Amortização Extraordinária"). Por ocasião da Amortização Extraordinária, o valor devido pela Companhia será equivalente à parcela do Valor Nominal Unitário ou saldo do Valor Nominal Unitário das Debêntures a serem amortizadas extraordinariamente, acrescido da Remuneração, calculada pro rata temporis desde a Primeira Data de Integralização, ou a data do pagamento da Remuneração anterior, conforme o caso, até a data da efetiva Amortização Extraordinária, incidente sobre o Valor Nominal Unitário ou saldo do Valor Nominal Unitário, conforme o caso, mais encargos devidos e não pagos até a data da Amortização Extraordinária e de prêmio equivalente a 0,35% (trinta e cinco centésimos por cento) ao ano, pro rata temporis, base 252 (duzentos e cinquenta e dois) Dias Úteis, considerando a quantidade de Dias Úteis a transcorrer entre a data da efetiva Amortização Extraordinária e a Data de Vencimento das Debêntures incidente sobre a parcela do Valor Nominal Unitário ou saldo do Valor Nominal Unitário, conforme o caso, objeto da Amortização Extraordinária, acrescido da Remuneração. A Amortização Extraordinária deverá observar os procedimentos descritos na Escritura de Emissão;
 - (u) **Oferta de Resgate Antecipado Total:** a Companhia poderá, a seu exclusivo critério, a qualquer momento, realizar oferta de resgate antecipado total das Debêntures, endereçada a todos os Debenturistas, sem distinção, sendo assegurado a todos os Debenturistas igualdade de condições para aceitar o resgate das Debêntures de sua titularidade, de acordo com os termos, condições e procedimentos previstos na Escritura de Emissão ("Oferta de Resgate Antecipado");
 - (v) **Local de Pagamento:** os pagamentos a que fizerem jus as Debêntures serão efetuados pela Companhia (a) utilizando-se os procedimentos adotados pela B3; ou (b) na hipótese de as Debêntures não estarem custodiadas eletronicamente na B3, (1) na sede da Companhia ou (2) conforme o caso, pelo banco liquidante;
 - (w) **Prorrogação dos Prazos:** considerar-se-ão automaticamente prorrogadas as datas de pagamento de qualquer obrigação, até o primeiro Dia Útil subsequente, se a data de vencimento da respectiva obrigação coincidir com dia em que não houver expediente comercial ou bancário na cidade de São Paulo, Estado de São Paulo e/ou na cidade de Recife, Estado de Pernambuco, sem qualquer acréscimo aos valores a serem pagos, ressalvados os casos cujos pagamentos devam ser realizados através da B3, hipótese em que somente haverá prorrogação quando a data de pagamento da respectiva obrigação coincidir com sábado, domingo ou feriado declarado nacional;
 - (x) **Encargos Moratórios:** Sem prejuízo da Remuneração das Debêntures, ocorrendo impuntualidade no pagamento pela Companhia de quaisquer obrigações pecuniárias relativas às Debêntures, os débitos vencidos e não pagos serão acrescidos de juros de mora de 1% (um por cento) ao mês, calculados pro rata temporis, desde a data de inadimplemento até a data do efetivo pagamento, bem como de multa não compensatória de 2% (dois por cento) sobre o valor devido, independentemente de aviso, notificação ou interpelação judicial ou extrajudicial, além das despesas incorridas para cobrança ("Encargos Moratórios");
 - (y) **Vencimento Antecipado:** as Debêntures estarão sujeitas às hipóteses de vencimento antecipado automático e não automático a serem definidas na Escritura de Emissão ("Vencimento Antecipado").
 - (z) **Depósito para Distribuição, Negociação e Custódia Eletrônica:** as Debêntures serão depositadas para (a) distribuição no mercado primário por meio do MDA – Módulo de Distribuição de Ativos ("MDA"), administrado e operacionalizado pela B3, sendo a distribuição das Debêntures liquidada financeiramente por meio da B3; e (b) negociação no mercado secundário por meio do CETIP21 – Títulos e Valores Mobiliários ("CETIP21"), administrado e operacionalizado pela B3, sendo as negociações das Debêntures liquidadas financeiramente por meio da B3 e as Debêntures custodiadas eletronicamente na B3;
 - (aa) **Regime de Colocação e Procedimento de Distribuição:** as Debêntures serão objeto de distribuição pública, com esforços restritos de distribuição, nos termos da Instrução CVM 476, sob regime de garantia firme de colocação para o Valor Total da Emissão ("Garantia Firme"), com a intermediação de instituição financeira integrante do sistema de distribuição de valores mobiliários ("Coordenador Líder"), de acordo com os termos previstos no "Contrato de Coordenação, Colocação e Distribuição Pública com Esforços Restritos, da 3ª (Terceira) Emissão de Debêntures Simples, Não Conversíveis em Ações, em Série Única, da Espécie Quirografária, da Ser Educacional S.A.", a ser celebrado entre a Companhia e o Coordenador Líder ("Contrato de Distribuição"); e
 - (bb) **Demais Características da Emissão e da Oferta:** os demais termos e condições da Emissão e da Oferta das Debêntures estarão previstos na Escritura de Emissão e no Contrato de Distribuição.
 - (ii) autorizar os diretores da Companhia a tomar todas as providências necessárias à consecução da Emissão, incluindo (a) a discussão, negociação, definição dos termos e celebração, pela Companhia, no âmbito da Emissão, da Escritura de Emissão, do Contrato de Distribuição e demais documentos necessários à Emissão; e (b) a celebração de todos os demais documentos e eventuais aditamentos no âmbito da Emissão, além da prática de todos os atos necessários à efetivação da Emissão; e
 - (iii) ratificar todos os atos praticados pela diretoria da Companhia no âmbito da Emissão.
6. **ENCERRAMENTO:** Nada mais havendo a tratar, foram os trabalhos suspensos para a lavratura desta ata. Reabertos os trabalhos, foi a presente ata lida, achada conforme, aprovada e lavrada, em forma de sumário, que foi aprovada por todos os presentes, passando a constar do livro próprio. Recife, 15 de julho de 2022. Mesa: Presidente - José Janguê Bezerra Diniz; Secretária - Nathalie Réginer Côrtes. Membros presentes do Conselho de Administração: José Janguê Bezerra Diniz, Herbert Steinberg, Francisco Muniz Barreto, Jânio Janguê Bezerra Diniz, Flávio César Maia Luz e Sidney Levy.
7. **CERTIDÃO:** Certifico que a presente ata é cópia fiel da ata lavrada no livro de Registro de Atas de Reunião do Conselho de Administração da Companhia nº 05, fls. 227 a 234.

José Janguê Bezerra Diniz Rubrica: _____

Presidente da Mesa

Nathalie Regnier Côrtes Rubrica: _____

Secretária da Mesa

Junta Comercial do Estado de Pernambuco. Certifico o registro em 19/07/2022 sob nº 20228929733. SER EDUCACIONAL S.A.. Ilayne Larissa Leandro Marques - Secretária Geral.

Economia

DESIGUALDADE Boletim das metrópoles mostra que no Grande Recife 52,7% da população vive atualmente na linha considerada pobre

Metade do Recife é pobreza

ADRIANA GUARDA
adrianguarda@jc.com.br

O Grande Recife aparece, mais uma vez, posicionado na pior situação do Brasil quando o assunto é pobreza. O Boletim Desigualdade nas Metrôpoles, divulgado nessa segunda-feira (8), mostra que 13% da população da RMR vive em extrema pobreza (com renda menor que R\$ 160/mês) e que 39,7% vive em situação de pobreza, vivendo com R\$ 465 por mês. Isso quer dizer que mais da metade das pessoas (52,7%) vive na pobreza.

Às vésperas das Eleições 2022, o tema da pobreza precisa estar na agenda dos candidatos eleitos, sobretudo presidente e governadores. O Boletim aponta que existem 19,8 milhões de pessoas em situação de extrema pobreza no País. O estudo foi realizado a partir dos dados da Pesquisa Nacional por Amostra de Domicílios (Pnad) Contínua trimestral, do Instituto Brasileiro de Geografia e Estatística (IBGE).

Depois do Grande Recife, que aparece com 13% da população em extrema pobreza, surgem as regiões metropolitanas de Salvador (12,2%),

Manaus (11,1%), João Pessoa (10,7%) e São Luís (10,1%). O pesquisador da PUCRS André Salata, um coordenador do Boletim Desigualdade nas Metrôpoles, explica que vários fatores contribuíram para o empobrecimento em todas as Regiões Metropolitanas do País. No Nordeste esta situação se agrava por conta da histórica desigualdade maior na região.

Às vésperas da eleição, o tema da pobreza precisa estar na agenda dos candidatos a serem eleitos

A crise econômica entre 2014 e 2017, a pandemia e a inflação fizeram com que a pobreza aumentasse em todas as metrópoles. “O nível de pobreza responde pela renda média e pela distribuição dos recursos. No Nordeste, em geral, o nível de rendimento médio tende a ser um pouco mais baixo do que no Sudeste e o



DESCASO Ruas do Recife e comunidades de seu entorno estão tomadas pela fome, miséria e pobreza agravadas pela crise pós-pandemia

Sul, por exemplo. E ao mesmo tempo você tende a ter uma distribuição de renda pior, ou seja, você tende a ter uma desigualdade maior”, afirma.

O alto nível de informalidade também é apontado pelo pesquisador como um fator de extrema pobreza no Grande Recife. “Há uma informalidade muito alta do Grande Recife. Essas pessoas, em função de sua posição ocupacional, acabam sofrendo de maneira bastante brutal os efeitos desses choques econômicos. Seja por causa das crises de 2014 a 2016 ou da pandemia. São pessoas com ocupações que dificilmente se consegue passar

para o modo remoto. Então por isso é esperado”, observa.

EMPOBRECIMENTO

Em uma década, pela primeira vez a taxa de extrema pobreza no Grande Recife alcança dois dígitos. Enquanto em 2012 estava em 4,8%; no ano passado chegou a 13%. Já

a pobreza avançou quase oito pontos percentuais no período analisado, saindo de 31,9% para 39,7%. Os números assustam porque Pernambuco disputa com o Ceará a posição de segundo maior PIB do Nordeste, mas a economia não é capaz de reduzir a desigualdade.

GOIANA

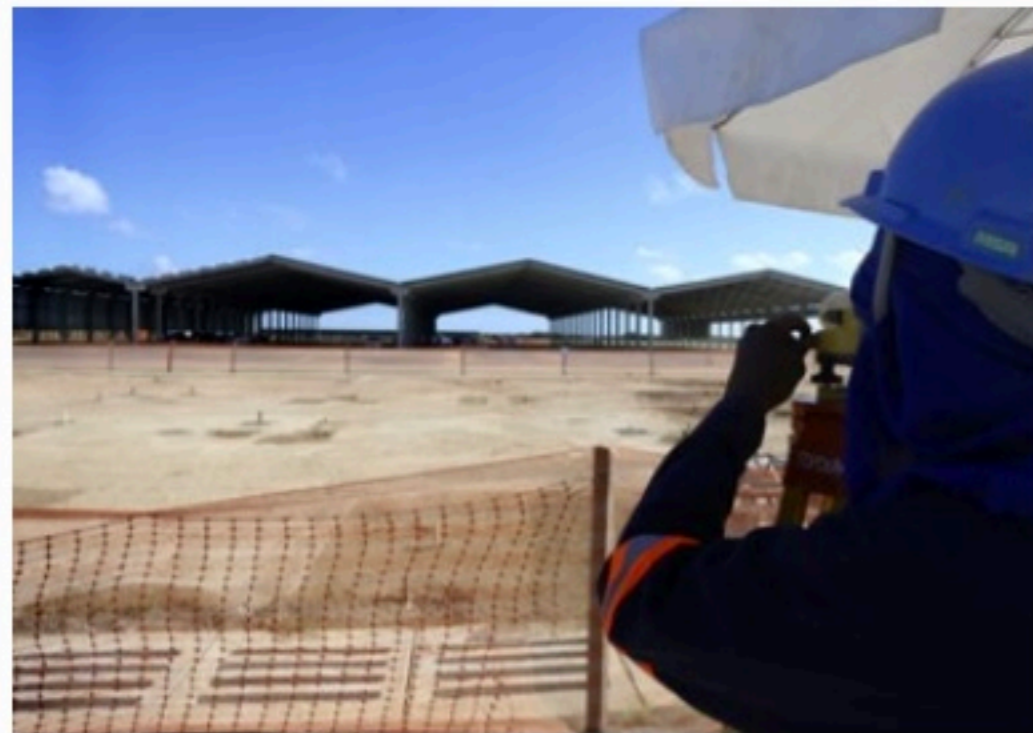

OBRAS Novo pátio atende demanda do polo automotivo do Estado

Sada põe R\$ 110 mi em ampliação

Um novo pátio de veículos da SADA, referência em transportes e armazenagem na América Latina, está sendo erguido ao lado da fábrica FCA Jeep, em Goiana, na Zona da Mata Norte do Estado. O empreendimento, com custo estimado em R\$ 110 milhões, contribuirá para aumentar a competitividade da companhia automobilística instalada em Pernambuco, auxiliando na redução do custo do frete e da produção.

A expectativa é de que sejam gerados cerca de 300 empregos.

O governador Paulo Câmara visitou as obras nessa segunda-feira (8), acompanhado do presidente da empresa, Vittorio Medioli, e do presidente da Adepe, Roberto Abreu e Lima.

“A expansão deste negócio demonstra, mais uma vez, a confiabilidade de Pernambuco junto às empresas. Além disso, a SADA traz o diferencial de priorizar a diminuição dos impactos no meio ambiente e o aumento do consumo de energia

limpa”, destacou Paulo Câmara.

A área de 32 hectares incluirá a operação do transporte especializado de veículos; transporte rodoviário de carga geral e fracionada; cabotagem e transporte rodo marítimo de veículos zero km; armazéns gerais e centro de distribuição; transporte, unitização e desconsolidação de contêiner; desembarço aduaneiro; serviço de estiva; operador portuário; contratação de frete marítimo e administração de pátios.

A SADA Transportes e Armazéns S/A foi fundada em 1976, na cidade de Contagem, em Minas Gerais, a partir da necessidade de atender as demandas de armazenagem e distribuição automobilística no País. A empresa possui uma rede própria de concessionárias e distribui combustíveis com a marca SADA Combustíveis. O grupo marca presença na indústria, atendendo a grandes nomes do mercado automobilístico, como Jeep FCA, instalada no polo automobilístico de Goiana.

AUXÍLIO

Caminhoneiros recebem R\$ 2 mil

EDILSON VIEIRA
edvieira@jc.com.br

O Ministério do Trabalho e Previdência informou que começa nesta terça-feira (9) o pagamento das duas primeiras parcelas de R\$ 1.000 (cada) do Benefício Caminhoneiro. Vão receber, nesta primeira etapa, 190.861 caminhoneiros. O volume total de recursos é de aproximadamente R\$ 381,8 milhões.

Segundo o MPT, os transportadores que recebem o benefício, além de estarem com cadastro ativo no Registro Nacional de Transportadores Rodoviários de Cargas (RNTR-C), da Agência Nacional de Transportes Terrestres (ANTT) em 31 de maio de 2022, tiveram operações de transporte registradas na ANTT em 2022.

NOVA CHANCE

O MTP ainda confirmou ontem que os demais caminhoneiros, também ativos no RNTR-C, mas sem operações registradas neste ano, deverão realizar no Portal Emprego Brasil ou no aplicativo da Carteira de Trabalho Digital a autodeclaração do Termo de Registro do TAC, específico para fins de recebimento do benefício.

A autodeclaração servirá como garantia de que estão aptos a realizar operações de transportes.

O período para que os caminhoneiros realizem a autodeclaração vai de 15 a 29 de agosto, sendo que o pagamento da primeira e da segunda parcelas está previsto para o6 de setembro, segundo o MPT.

DINHEIRO

De acordo com o ministério, os transportadores de carga que atenderem às exigências após esse período somente terão direito a receber a partir da parcela três (não sendo



DIESEL Governo tenta minizar impacto dos combustíveis na renda dos caminhoneiros autônomos do País

Valores do Benefício Caminhoneiro serão depositados em conta digital por CPF do profissional

possível o pagamento de período retroativo).

As informações sobre a elegibilidade do caminhoneiro ou as pendências e notificações para ter direito ao benefício estarão disponíveis a partir desta terça-feira (9) no Portal Emprego Brasil e no aplicativo da Carteira de Trabalho Digital.

Aqueles que não concordarem com o resultado do processamento das informações poderão apresentar recurso por meio de formulário que será disponibilizado em breve no site do MPT.

PAGAMENTOS

Os valores do Benefício Caminhoneiro serão depositados em conta digital por CPF do profissional, de maneira automática pela Caixa Econômica Federal. Não há necessidade

de cadastro ou de envio de dados de conta para o depósito.

Se o beneficiário não movimentar a conta em 90 dias, o recurso será recolhido para o Tesouro Nacional.

Receberão o Benefício Caminhoneiro os transportadores autônomos de carga cadastrados no Registro Nacional de Transportadores Rodoviários de Cargas (RNTR-C) até 31 de maio de 2022.

O benefício somente será pago a quem estiver com a situação cadastral “Ativo” no RNTR-C e com CPF regular. Por isso a ampliação do prazo para realização desse cadastro.

Outras informações sobre o Benefício Caminhoneiro estão disponíveis no portal do Ministério do Trabalho e Previdência. (<https://www.gov.br/trabalho-e-previdencia/pt-br>).

Consumidor

EDILSON VIEIRA
edvieira@jc.com.br
www.jc.com.br/consumidor
Telefone: (81) 3413.6423



Golpe do QR Code

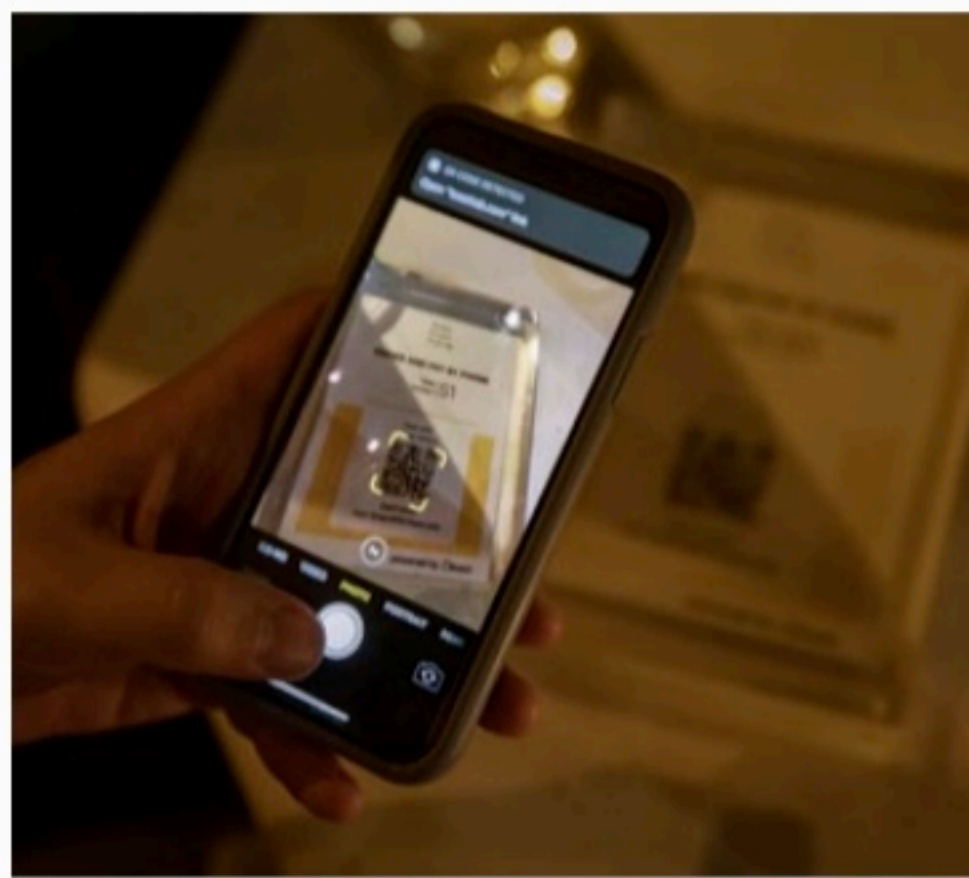

Não falta criatividade para os criminosos aplicarem golpes digitais. Agora é o QR Code que está na mira dos bandidos.

O código gráfico que, na verdade, é um atalho para acessar páginas da internet, é muito utilizado por ser prático e rápido. Basta apontar a câmera do celular para o QR Code para que a leitura seja feita. É dessa rapidez que os golpistas se aproveitam para, através de um QR falso, desviar o consumidor para um link malicioso, que tanto pode roubar dados salvos do celular da vítima, ou conduzir para uma conta de PIX ou boleto cujo titular é o golpista.

Fique atento a cartazes e panfletos de propaganda pedindo para você acessar mais informações através do QR Code. O material pode ser falso, ou até verdadeiro, mas com um QR Code adulterado, em forma de adesivo, colado por cima do verdadeiro.

Material reciclável por desconto na conta de luz

O Projeto Vale Luz da Neoenergia Pernambuco já concedeu mais de R\$ 120 mil em descontos nas contas de energia, apenas em 2022. O valor é 180% superior ao mesmo período do último ano e foi obtido pelos clientes após eles entregarem aproximadamente 250 toneladas de materiais recicláveis nos pontos de coleta. A quantidade já está próxima de tudo que foi arrecadado em 2021, quando foram recolhidas 290 toneladas.

Varejo digital

Aos poucos, as maquininhas de pagamento estão dando lugar aos smartphones. A Ton, braço da Stone, criou uma maquininha virtual direcionada a microempresários e autônomos que funciona no celular do empreendedor. Aceita cartão de crédito e parcela as vendas em até 12 vezes, ampliada, incluindo as quatro principais bandeiras no país e aceita pagamentos parcelados em até 12x.

Mais um recorde de endividados

O percentual de famílias com dívidas a vencer cresceu 0,7 ponto percentual em julho, atingindo a marca recorde de 78% dos brasileiros. O aumento em relação a julho de 2021 foi de 6,6 pontos percentuais. Os dados são da Pesquisa de Endividamento e Inadimplência do Consumidor (Peic), divulgada pela Confederação Nacional do Comércio de Bens, Serviços e Turismo (CNC).

O total de famílias com dívidas ou contas em atraso ficou em 29% em julho, ante 28,5% em junho deste ano e 25,6% em julho de 2021. Quando o dinheiro está curto, planejamento e educação financeira devem entrar em ação.

Onde recorrer

Agência de Regulação de Pernambuco (Arpe)
0800.281.3833 e 0800.281.3844
www.arpe.pe.gov.br

Defensoria Pública de Pernambuco
(81) 3182.3748
www.defensoria.pe.gov.br

Instituto de Pesos e Medidas (Ipem)
0800.081.1526
www.ipem.pe.gov.br

Juizado das Relações de Consumo (TJPE)
www.tjpe.jus.br/web/juizados-especiais/
endereco-e-telefones

Ministério Público de Pernambuco (MPPE) - Caop Defesa do Consumidor
(81) 3182.7409 e (81) 3182.7433
www.mppe.mp.br
caopcon@mppe.mp.br

Portal do Consumidor Vencedor
www.consumidorvencedor.mp.br

Procon Pernambuco
0800.282.1512
Rua Floriano Peixoto, 141, Bairro de São José, Centro do Recife
www.procon.pe.gov.br

Procon Recife
(81) 3355.3282 - 3289
procon@recife.pe.gov.br
Rua Carlos Porto Carneiro, 156, Boa Vista, Centro do Recife

Procon Olinda
(81) 3439.4780 - 4853
Av. Presidente Kennedy, 1001, Bloco D - sala 01, Peixinhos (Expresso Cidadão)

Procon Jaboatão dos Guararapes
(81) 3476.2951 - (81) 3462.8070
Rua Emilio Ribeiro, 389, Prazeres

Associação de Defesa dos Usuários de Planos de Saúde (Aduseps)
(81) 3423.0540
aduseps@aduseps.org.br
www.aduseps.org.br

Portal do Consumidor
www.portaldconsumidor.gov.br

Proteste
www.proteste.org.br

Idéc
www.idec.org.br

Reclame Aqui
www.reclameaqui.com.br

Economia

DÍVIDA Um em cada quatro chega ao fim do mês sem honrar os compromissos

Brasileiro deixa de pagar e de comer

LUCAS MORAES

lmoraes@jc.com.br

Um em cada quatro brasileiros vive uma dura realidade no fim do mês: falta dinheiro para pagar todas as contas e sobram dívidas. E em um cenário em que é difícil sair do vermelho, poucos poupam, pois 69% da população não consegue guardar dinheiro. Os poupadores são 29%.

Os dados são de uma pesquisa inédita da Confederação Nacional da Indústria (CNI), divulgada nessa segunda-feira (8). Com o orçamento apertado, mais da metade dos entrevistados reduziram as despesas com lazer, deixaram de comprar roupas, desistiram de viajar ou até mesmo cortaram alimentos.

Apesar disso, a expectativa da população é chegar ao fim do ano com um pouco mais de folga nas finanças. Do total de entrevistados, 56% acreditam que, até dezembro, estarão com uma situação econômica pessoal melhor ou muito melhor.

“A pandemia de covid-19 e uma série de outros desafios, como a guerra na Ucrânia, comprometeram a recuperação da economia e a retomada do crescimento no Brasil. A aceleração da inflação levou a um novo ciclo de aumento de juros, o que desestimulou o consumo e os investimentos. Ao menos, estamos diante de um cenário de recuperação do mercado de trabalho, com redução do desemprego e aumento do rendimento da



ORÇAMENTO Expectativa da população é chegar ao fim do ano com um pouco mais de folga nas finanças

população - o que nos dá uma perspectiva de superação, ainda que gradual”, afirma o presidente da CNI, Robson Braga de Andrade.

A pesquisa encomendada pela CNI para o Instituto FSB Pesquisa é a segunda realizada no ano com foco na situação econômica e hábitos de consumo da população. Foram entrevistados, presencialmente, 2.008 cidadãos em todas as unidades da federação entre os dias 23 e 26 de julho.

SEM COMIDA

Sem conseguir poupar ou sair do negativo, a maioria da população (64%) cortou gastos desde o início do ano e um em cada cinco brasileiros pegou algum empréstimo ou contraiu dívidas nos últimos doze meses.

Entre quem reduziu o consumo, 61% demonstram otimismo e dizem ser uma situação temporária. Mas apenas 14% dos brasileiros pretendem aumentar os gastos até o fim do ano.

Quando questionados sobre algumas situações específica neste ano sobre o orçamento pessoal, 34% dos entrevistados já atrasaram contas de luz ou água, 19% deixaram de pagar o plano de saúde e 16% tiveram de vender algum bem para quitar dívidas.

Além da redução de despesas com lazer e itens de uso pessoal, como roupas e calçados, o orçamento apertado também trouxe mudanças no dia a dia do brasileiro, como parar de comer fora de casa (45%), diminuir gastos com transporte público (43%) e

deixar de comprar alguns alimentos (40%).

“O estudo mostra os efeitos da situação econômica do país nos hábitos da população. O aumento de preços de produtos como gás de cozinha, alimentos e combustível impacta diretamente no orçamento das famílias e isso reflete na redução do consumo de uma forma mais ampla”, destaca o gerente de Análise Econômica da CNI, Marcelo Azevedo.

Sobre o aumento dos gastos, gás de cozinha lidera o ranking de produtos cujos preços mais subiram nos últimos seis meses na percepção da população. Nesta edição da pesquisa, 68% disseram que o valor do gás está maior contra 56% em abril. Em seguida, vem alimentos, conta de luz e combustível.

Novo recorde de endividamento

O País iniciou o segundo semestre com novo recorde de brasileiros endividados e inadimplentes, segundo dados da Confederação Nacional do Comércio de Bens, Serviços e Turismo (CNC). Em julho, 29% das famílias tinham algum tipo de conta ou dívida atrasada, o maior patamar de inadimplência desde 2010, quando teve início a série histórica da Pesquisa de Endividamento e Inadimplência do Consumidor (Peic).

Segundo a CNC, o aumento da inadimplência indica que as medidas de governo de estímulo ao consumo, como os saques extras do FGTS e a antecipação do 13º salário aos beneficiários do INSS, tiveram efeito apenas momentâneo no pagamento de contas ou dívidas em atraso, concentrado no segundo trimestre deste ano.

O total de inadimplentes aumentou 0,5 ponto percentual na passagem de junho para julho. Em relação a julho de 2021, houve uma elevação de 3,4 pontos percentuais na proporção de lares em situação de inadimplência.

O percentual de famílias endividadas subiu a um ápice de 78% em julho, um aumento de 0,7 ponto percentual ante junho. Em relação a julho do ano



EM QUEDA Brasileiro deixou de financiar veículos e imóveis. Com alguma dívidas, já são 29% da população

passado, a proporção de lares endividados teve um crescimento de 6,6 pontos percentuais. A pesquisa considera como dívidas as contas a vencer em cheque pré-datado, cartão de crédito, cheque especial, carnê de loja, crédito consignado, empréstimo pessoal, prestação de carro e prestação de casa.

Em julho, 10,7% das famílias afirmaram não ter condições de pagar seus débitos já atrasados, ou seja, permanecerão inadimplentes, alta de 0,1 ponto percentual em relação a junho. De acordo com a CNC, a maioria dos

que permanecerão sem pagar contas ou dívidas já atrasadas de meses anteriores está entre os consumidores que não concluíram o ensino médio (13%), que também foram os que mais precisaram atrasar pagamentos no próprio mês de julho (33,3%).

Entre as modalidades de dívidas, houve redução pelo terceiro mês consecutivo nas contas a pagar em cartão de crédito. Do total de endividados, 85,4% tinham dívidas no cartão de crédito em julho ante uma fatia de 88,8% em abril deste ano.

A pesquisa mostrou ainda uma queda nos financiamentos de automóveis e da casa própria. Em julho de 2021, 12,6% das famílias pagavam prestações de carro e 9,7%, de casas. Em julho deste ano, apenas 10,6% e 7,6%, respectivamente.

A proporção de endividados entre famílias que recebem mais de dez salários mínimos por mês subiu a 75,0% em julho, enquanto que o total de lares com dívidas entre os que recebem até dez salários mínimos avançou a 78,8%.

Internacional

EUA Donald Trump denunciou ação policial em casa na Flórida, para onde levou documentos

Sob investigação, Trump ataca o FBI

AFP

O ex-presidente dos Estados Unidos, Donald Trump, disse, nessa segunda-feira (8), que sua residência na Flórida estava sendo "revistada" por agentes do FBI, o que ele classificou como um ato de "má conduta processual".

"Estes são tempos escuros para a nossa Nação, já que minha linda casa, Mar-A-Lago em Palm Beach, Flórida, está atualmente sitiada, sendo revistada e ocupada por um grande grupo de agentes do FBI", disse o ex-presidente em comunicado publicado em sua rede social, Truth.

"É uma má conduta processual", disse Trump, que considerou o fato como "um ataque dos democratas da esquerda radical que, desesperadamente, não querem que eu me candidate à presidência em 2024".

O FBI ainda não confirmou a ação nem informou seu motivo. Trump está no centro de uma série de investigações judiciais.

O Departamento de Justiça americano investiga o ataque de 6 de janeiro ao Capitólio dos Estados Unidos por uma multidão de apoiadores de Trump, um incidente que também é investigado por uma comissão da Câmara dos Representantes.

O procurador-geral Merrick Garland ainda não identificou um culpado.

"Temos que fazer todas as pessoas que são criminalmente responsáveis prestar contas por tentar anular uma eleição legítima", afirmou Garland recentemente, enfatizando que "nenhuma pessoa está acima da lei".



EX-PRESIDENTE Trump falou no comitê parlamentar que investiga a invasão do Capitólio via vídeo

Trump está no centro de uma série de investigações judiciais

O fato de Trump ter levado pelo menos 15 caixas de documentos do governo para a Flórida após sua derrota nas eleições de 2020 é objeto de uma investigação separada.

Os esforços para anular os resultados das eleições de 2020 também estão sob investigação no estado da Geórgia, enquanto que as práticas comerciais de Trump estão sob investigação em Nova York.

O magnata do setor imobiliário ainda não declarou oficialmente sua candidatura

às eleições presidenciais de 2024, embora tenha dado fortes indícios nas últimas semanas de que um movimento nessa direção está em seus planos.

Com o índice de aprovação do presidente democrata Joe Biden caindo abaixo de 40% e os democratas com expectativa de perder o controle do Congresso nas eleições de meio de mandato, em novembro, Trump parece otimista de que pode aproveitar a onda republicana para retornar à Casa Branca em 2024.

APOIO



GUERRA País segue sendo atacada pela Rússia desde início do conflito

Mais dinheiro para a Ucrânia

AFP

As Nações Unidas revisaram, nesta segunda-feira (8), as necessidades de ajuda humanitária de emergência para a Ucrânia, elevando o valor a 4,3 bilhões de dólares até o fim do ano.

"As necessidades financeiras passaram de 2,25 bilhões [estimados em abril] para 4,3 bilhões", declarou, em seu encontro diário com a imprensa, Stéphane Dujarric, porta-voz do secretário-geral da ONU, António Guterres.

A demanda de recursos que a organização previu em abril cobria o período de março a agosto, mas agora as necessidades foram estendidas até o final do ano "devido ao agravamento da situação" e à chegada do frio, explicou.

"Mais de um quarto da população ucraniana - 17,7 milhões de homens, mulheres e crianças - precisará de ajuda humanitária nos próximos meses, ou seja, cerca de 2 milhões a mais que as estimativas de abril", insistiu.

De acordo com o Escritório de Coordenação de Assuntos Humanitários da ONU (OCHA, na sigla em inglês), 11,7 milhões de pessoas receberam no país algum tipo de ajuda humanitária ao menos uma vez entre o fim de fevereiro e

o fim de julho.

E após cinco meses de guerra, "as necessidades continuam aumentando", afirma em seu relatório de avaliação das necessidades publicado nesta segunda.

"Milhares de pessoas sofreram meses de hostilidades intensas, sem acesso adequado a alimentos, água, cuidados médicos, educação e outros serviços essenciais", acrescenta o texto.

Desde o primeiro chamado lançado pela ONU, foram arrecadados 2,38 bilhões de dólares, um apoio "sem precedentes", disse Dujarric.

EUA

O Pentágono anunciou, nessa segunda-feira (8), um novo pacote de ajuda militar de US\$ 1 bilhão que inclui mísseis para os sistemas americanos de artilharia de precisão, o Himars.

Também prevê o envio de mísseis adicionais de curto e médio alcance para os sistemas de defesa antiaérea NASAMS, assim como mísseis antitanque Javelin, detalhou o Departamento de Defesa americano em comunicado.

Além disso, a Ucrânia receberá 75.000 obuses de 155 mm, destinados aos sistemas de artilharia ocidentais que possui, e cerca de 50 veículos médicos blindados.

PODERIO

China intensifica manobras em Taiwan

AFP

A China estendeu ontem os exercícios militares em Taiwan. A nova fase de manobras interrompeu o transporte marítimo e aéreo e aumentou os temores de que o período de tensões se prolongue. A decisão desafia os pedidos para que os chineses suspendam as operações ao redor da ilha, cuja soberania não é reconhecida por Pequim.

Os exercícios militares são uma resposta à viagem a Taiwan da presidente da Câmara dos Deputados dos Estados Unidos, Nancy Pelosi, na semana passada. As manobras, que começaram na quinta-feira, em seis zonas ao redor da ilha, deveriam ter terminado no domingo. Ontem, em comunicado, a China disse que continuaria a operação.

A visita de Pelosi, a primeira de uma autoridade americana de alto escalão a Taiwan desde 1997, foi considerada por Pequim uma violação de sua soberania. Além das operações militares, Pequim suspendeu a cooperação com os Estados Unidos em vários temas cruciais, incluindo a luta contra a mudança climática e



TENSÃO China iniciou na última quinta os maiores exercícios militares em décadas ao redor de Taiwan

questões de segurança.

MAIS MANOBRAS

O presidente da China, Xi Jinping, também anunciou manobras com munição real no Mar Amarelo, entre o continente e a Península Coreana, que vão até o dia 15. As operações, segundo a Marinha chi-

nesa, ocorrerão na Baía de Haizhou, e navios ficarão proibidos de entrar por motivos de segurança.

Os chineses também iniciaram ontem exercícios militares no Mar de Bohai, por um mês, e emitiram alertas para que navios evitem a área durante horários específicos.

Visita de Pelosi foi considerada por Pequim uma violação

Diante do incremento da atividade militar chinesa nos últimos dias, o Exército taiwanês anunciou que fará dois testes com munição real na próxima semana, segundo o jornal South China Morning Post.

Ontem, o porta-voz da chancelaria chinesa, Wang Wenbin, disse que Pequim está realizando manobras normais.

A reunificação de Taiwan com a China é uma meta de Xi, que tentará obter mais um mandato como presidente da China no congresso do Partido Comunista, em novembro. O governo taiwanês critica as ameaças e acusa Pequim de criar uma crise deliberadamente. O Ministério da Defesa chinês tem mantido sua pressão diplomática. "A situação tensa no Estreito de Taiwan é inteiramente provocada e criada pelos EUA", disse o porta-voz do ministério, Wu Qian.

Outra ferramenta de batalha é a ofensiva de propaganda da China, destinada a minar a confiança de Taiwan, ao mesmo tempo que busca satisfazer o sentimento nacionalista no continente.

Depois que os exercícios mi-

litares começaram, na semana passada, a mídia estatal chinesa e alguns diplomatas compartilharam publicações e artigos destacando símbolos da cultura chinesa em cidades taiwanesas, o que, segundo eles, reforçaria a reivindicação de Pequim sobre a ilha.

No Twitter, o porta-voz da chancelaria da China, Hua Chunying, publicou mapas da capital taiwanesa, mostrando a localização de dezenas de restaurantes chineses. "Os paladares não enganam. Taiwan sempre fez parte da China. A criança perdida acabará voltando para casa", escreveu.

Segundo o jornal Financial Times, a campanha de propaganda tem jogado com a identidade nacional de Taiwan, além da história da migração chinesa e das ondas consecutivas de colonização.

BIDEN

O presidente dos Estados Unidos, Joe Biden, expressou preocupação, mas disse que não espera uma escalada.

"Não estou preocupado, mas me inquieto que estejam fazendo tanto barulho. Mas não acho que vão fazer nada além do que estão fazendo".

Esportes

COPA Site oficial da Nike disponibilizou modelo que será usado no Mundial do Qatar

Começa venda da camisa da seleção

JULIANNA VALENÇA
jvalenca@jc.com.br

O site oficial da Nike iniciou as vendas das novas camisas da seleção brasileira nesta segunda-feira (8). O uniforme será usado pela equipe na Copa do Mundo do Catar, que acontece entre os dias 21 de novembro e 18 de dezembro.

A campanha "Nossa garra segue em frente" da Nike apresenta ao público quatro novas camisas da Seleção Brasileira. Dois modelos são femininos e dois masculinos.

As camisas custam R\$ 349,90 e vestem do PP ao GGGG. Os itens podem ser adquiridos no próprio site oficial da Nike.

A parceria entre Seleção Brasileira e Nike é uma das mais antigas do futebol de seleções. A parceria entre a Pentacampeã mundial e a empresa norte-americana foi iniciada em 1995, um ano após o Brasil conquistar o Tetra, com a Umbro, nos Estados Unidos.

Foi de Nike que a nossa Seleção conquistou o Penta, em 2002, na Coreia do Sul e no Japão, com brilho incontestável de Ronaldo Fenômeno, um dos maiores atletas patrocinados pela empresa em sua história.

Mas parece que a parceria pode acabar após quase três décadas. Segundo a ESPN, a CBF ainda não renovou o vínculo com a Nike devido a travas na negociação causadas por uma "cláusula anticorrupção" presente no contrato.

Basicamente, a cláusula exige que, para que seja feita a renovação, a CBF se desvincule totalmente de ex-presidentes condenados por corrupção ou envolvidos em escândalos extracampo, como Marco Polo Del Nero, José María Marín e Ricardo Teixeira.

O atual vínculo entre CBF e Nike vai até o fim de 2026, o



CUSTOMIZAÇÃO Camisa da seleção pode receber nome e numeração à escolha do cliente

que faria a Seleção Brasileira vestir os uniformes da fornecedora por mais uma Copa do Mundo, a de 2026, que será realizada nos EUA, Canadá e México, no meio do ano.

As tratativas de renovação estipulam um novo contrato até 2032 com possibilidade de extensão até 2036, englobando, portanto, as Copas de 2030 e 2034, ainda sem sedes definidas.

Caso não cheguem a um acordo, o Brasil terá que buscar um novo fornecedor. Não há qualquer rumor de conversas com outra marcas, mas é de se esperar que Adidas e Pu-

ma apareçam com mais força, e preferência do torcedor, caso haja um rompimento com a Nike.

O atual contrato prevê o pagamento de 35 milhões de dólares (R\$ 183,2 milhões) por ano por parte da Nike à CBF. A intenção da entidade é passar a receber, pelo menos, 50 milhões de dólares com o novo contrato (R\$ 255 milhões).

A Seleção Brasileira estreia na Copa do Mundo 2022, no Catar, no dia 24 de novembro, diante da Sérvia. O primeiro jogo do Brasil com a nova camisa, no entanto, deve ocorrer

antes.

Uma partida válida pelas Eliminatórias da Copa do Mundo diante da Argentina está pendente, e tem data marcada para 21 de setembro.

A realização deste Brasil x Argentina, no entanto, inviabilizaria o agendamento de amistosos para a Data Fifa em questão, o que deixaria apenas a véspera do Mundial disponível para testes, o que não agrada a comissão técnica da Seleção Brasileira.

Com a partida em questão ameaçada, a Seleção não possui uma data certa para estrear a nova camisa do Brasil.

NÁUTICO



PROBLEMAS Técnico Elano terá problemas para escalar o time

Muitas lesões no elenco timbu

CAIO FERREIRA
cferreira@jc.com.br

O Náutico vive situação delicada no Campeonato Brasileiro da Série B de 2022. Após 22 rodadas, o Timbu está na lanterna da competição, com 18 pontos, a seis do primeiro fora da zona de rebaixamento.

A equipe comandada pelo técnico Elano vem de seis jogos sem vencer na competição, onde todas estas seis partidas foram derrotas, sendo duas delas em casa e quatro fora.

Como se a situação na tabela já não fosse extremamente delicada, o Náutico ainda tem mais um problema para lidar: as recorrentes lesões no elenco.

Para a próxima partida do clube na Série B, contra o CRB nos Aflitos, o time alvirrubro terá alguns desfalques por lesão.

O médico do clube, Dr. Rafael Burlamaque, informou que o volante Djavan ainda se recupera de pubalgia e não irá enfrentar o CRB, mesma coisa de Renan, um dos goleiros reservas, que trata de um edema ósseo no tornozelo direito.

Além deles, o lateral-direito Hereda está há 80 dias se recuperando de cirurgia no menisco do joelho esquerdo e ainda está na fisioterapia, como o também lateral-direito Bryan, que se recupera de mais um rompimento de ligamento cruzado anterior, no joelho direito.

Segundo o médico alvirrubro, o meia Jean Carlos, craque alvirrubro, após o jogo contra o Operário (derrota por 1x0 na sexta-feira), apresentou um incômodo no músculo adutor direito e irá ser submetido a exames de imagem.

Apresentando lesão ou não, Jean não joga contra o CRB pois na mesma partida contra o Operário ele recebeu o terceiro cartão amarelo e está suspenso do próximo confronto alvirrubro.

TABU

Como mandante, o timbu não vence o CRB há 16 anos, desde a temporada de 2006, quando as equipes se enfrentaram também pela Série B.

Desde então, houveram seis jogos e foram três empates e três vitórias da equipe alagoana.

JIU-JITSU



ASSASSINATO Leandro Lo, 33, foi morto com um tiro na cabeça

PoliciaL conhecia Lo, diz mãe

JULIANNA VALENÇA
jvalenca@jc.com.br

A mãe do campeão mundial de jiu-jitsu Leandro Lo disse que o filho conhecia o PM identificado como Henrique Otávio Oliveira Vellozo, suspeito de atirar contra a cabeça do atleta em um show na madrugada do último domingo (7).

Segundo testemunhas, Lo e o PM entraram em uma discussão, onde o agente - sem fardamento e em horário de folga - foi imobilizado pelo atleta. Leandro teria soltado Henrique, que aproveitou a situação para efetuar um disparo de arma de fogo contra a cabeça do campeão mundial.

Leandro Lo chegou a ser socorrido, mas sofreu morte cerebral.

Ao G1, Fátima Lo, mãe de

Leandro, disse que o policial militar que atirou e matou seu filho também era praticante do jiu-jitsu. "Ele era lutador na vida, nos tatames ele só trouxe alegria para a gente.

Muito preocupado com a família. Ele era a alegria em pessoa e uma pessoa que fez isso com ele... E a pessoa conhecia ele, porque era do jiu-jitsu também, e acabou acontecendo. A pessoa já foi para isso, com certeza já foi pra isso, só que a gente não sabe o porquê."

Lutadores de pelo menos 50 academias diferentes da cidade de São Paulo compareceram nesta segunda-feira, ao Cemitério do Morumbi, para o enterro mundial.

Aos gritos de "é campeão", os lutadores com quimonos de várias cores, tecidos, modelos e tamanhos prestaram homenagens ao lutador de 33 anos.

● Loterias

Lotofácil Concurso 2593

01 05 06 08 09
10 12 13 15 17
20 21 22 23 24

15 acertos 4 1.875.174,24
14 acertos 666 1.608,47
13 acertos 21860 25,00
12 acertos 276539 10,00
11 acertos 1512686 5,00

Super 7 Concurso 280

1 2 3 4 5 6 7
2 6 0 8 2 3 4

7 acertos 0 0
6 acertos 3 7.049,69
5 acertos 32 944,15
4 acertos 526 57,43
3 acertos 4.882 5,00

08/08/2022

Lotomania Concurso 2349

04 07 09 10 18
20 29 37 41 49
51 53 54 59 64
65 79 95 96 99

20 acertos 0 0
19 acertos 1 187.336,31
18 acertos 34 3.443,68
17 acertos 432 271,03
16 acertos 2778 42,14
15 acertos 12518 9,35
0 acertos 0 0

Quina Concurso 5918

11 42 44 51 70

Quina 1 14.021.234,89
Quadra 120 6.702,90
Terno 9.433 81,20
Duque 237.626 3,22

RÁDIO JORNAL. CADA VEZ MAIS RELEVANTE NA SUA MANHÃ.

Quando o recifense acorda, quer ficar bem informado. Por isso, ele escuta a Rádio Jornal, a mais ouvida pela manhã na Região Metropolitana. Pode ser notícia, esporte, prestação de serviço ou entretenimento: tudo que é relevante é assunto na Rádio Jornal.



Cultura

VIDA ONLINE Aplicativo chinês, famoso por seu algoritmo afiado, tem sacudido as bases da gigante da tecnologia e seu serviço mais lucrativo

GUILHERME GUERRA

Agência Estado

“Como limpar o vidro do box do banheiro”, “receitas com salsimão de frango” e “formas de dobrar roupas” são algumas das perguntas para as quais Amanda Alt, 31, já procurou respostas na internet. Até bem pouco tempo atrás, o lugar óbvio para fazer isso seria o Google, mas a gerente de projetos optou por um caminho inusitado: o TikTok.

Popular entre os mais jovens, já faz algum tempo que o app chinês deixou de ser um “aplicativo de danças”. Com vídeos curtos e espertos, o serviço passou a ser um repositório de conteúdo sobre praticamente qualquer assunto: de culinária e limpeza doméstica a autoajuda e conselhos amorosos.

Em pouco tempo, a nova vocação do serviço passou a desafiar o Google naquilo que tornou a companhia uma gigante: buscas.

“Um dia, percebi que estava indo primeiro ao TikTok para fazer buscas. Funciona muito bem para dicas domésticas ou receitas”, diz Amanda, que utiliza o app desde 2019. “O Google tem sido menos utilizado nesses casos, porque os primeiros resultados trazem informações repetidas ou são de conteúdos patrocinados que não me interessam.”

AMEAÇA

É uma mudança de paradigma que pode estar tirando o sono dos executivos do Google. O novo hábito afeta diretamente o negócio da companhia, que se consolidou nos últimos 24 anos como o lugar favorito da internet para realizar qualquer pesquisa.

“Em nossos estudos, cerca de 40% dos jovens não vão ao mapa ou à ferramenta de busca do Google quando procuram onde almoçar. Eles vão ao TikTok ou ao Instagram”, disse Prabhakar Raghavan, executivo da gigante da tecnologia na área de conhecimento e informação, em evento organizado pela revista Fortune em julho passado.

Segundo ele, as gerações mais novas querem conteúdo imersivo, com formatos “ricos”, como vídeos.

“Essa não é a primeira vez que uma companhia desafiou a ferramenta de buscas do Google”, explica Nikhil Lai, analista da consultoria americana Forrester ao jornal O Estado de S. Paulo.

O Yahoo! e o Bing (da Mi-



REDE SOCIAL Com seis anos de funcionamento, TikTok possui 755 milhões de usuários ativos mensais; contando com perfis falsos e de marcas, o número chega a 1 bilhão

TikTok ameaça reinado do Google em buscas

crosoft) também estão na corrida, mas o líder permanece com mais de 85% do mercado há 10 anos. “Mas eu não considero esses nomes como desafiantes, e sim o TikTok.”

Cerca de 40% dos jovens não vão ao Google quando procuram onde almoçar. Eles vão ao TikTok ou ao Instagram

TITÃS

Nascido há 6 anos, o TikTok já é um gigante, com 755 milhões de usuários ativos mensais, de acordo com a consultoria eMarketer — a firma exclui da contagem

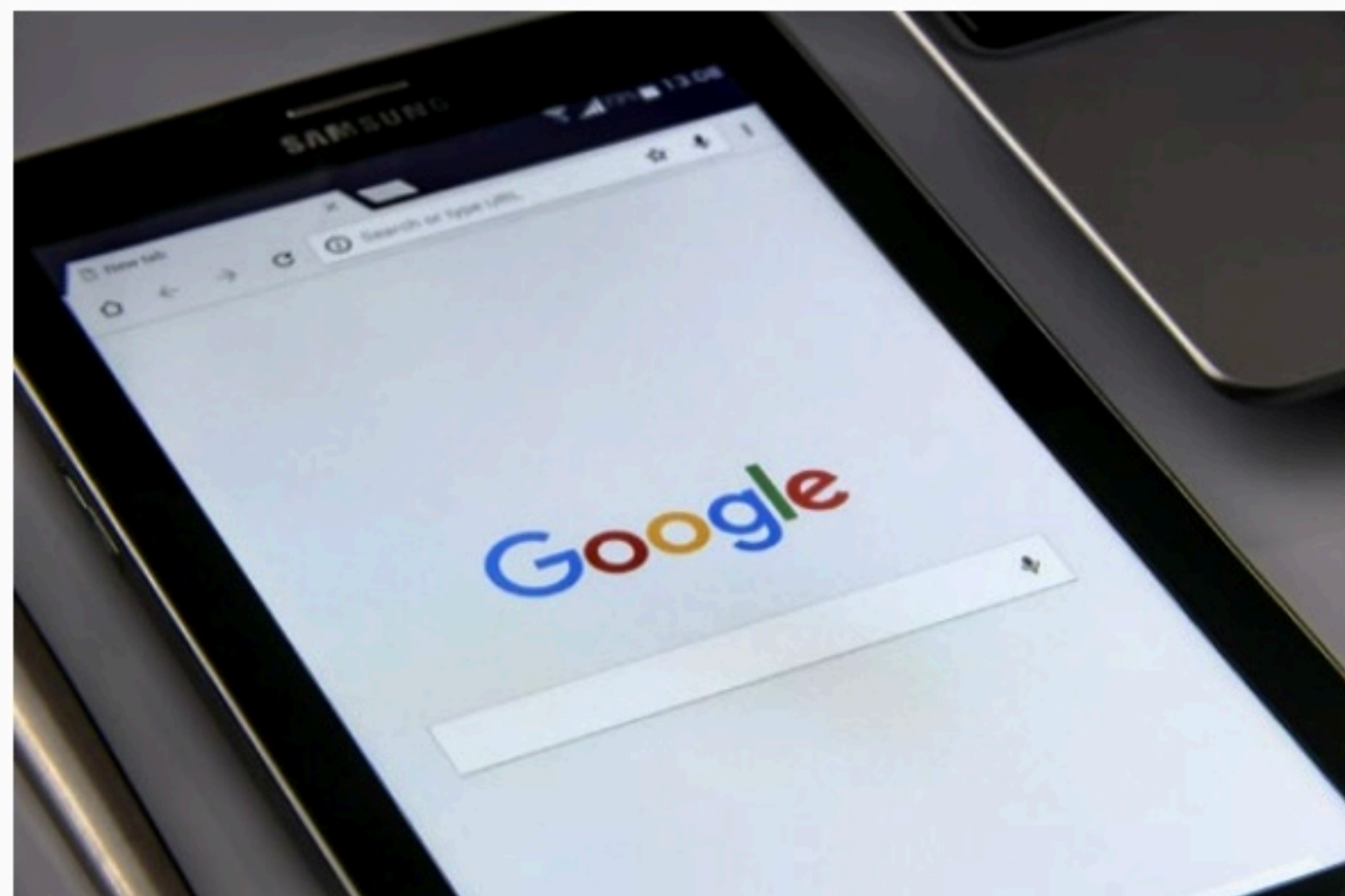

RECEITA Google abocanha 85% das buscas na internet; isso representa 58% dos ganhos da companhia

perfis falsos e de marcas, razão pela qual o número é inferior ao 1 bilhão de contas comemoradas pela ByteDance (proprietária do TikTok) em setembro de 2021.

Em dezembro do ano passado, o aplicativo chinês foi o site de maior acesso no

mundo naquele mês, superando o Google.

“O aumento do tráfego mostra como o TikTok continua se adaptando e fornecendo maneiras para os consumidores descobrirem produtos”, diz à reportagem o analista Greg Carlu-

ci, da consultoria americana Gartner.

Isso, porém, não significa que o Google não esteja se movimentando para conter os avanços do concorrente. Em julho de 2021, o YouTube lançou o Shorts, serviço de vídeos curtos, verticais e

rápidos — a inspiração no rival é clara. A ideia é que youtubers tenham as duas possibilidades no momento da criação.

Amanda, no entanto, revela que isso tem sido insuficiente. “Vou ao YouTube quando preciso de mais detalhes, como uma aula mais complexa ou algo que possua um passo a passo mais longo”, conta ela, que ainda não foi convertida ao Shorts.

Outra manobra do Google é a inclusão de vídeos de outras plataformas na ferramenta de buscas, e não só o YouTube. Agora, conteúdos do TikTok e Instagram começam a aparecer nos resultados de pesquisas da companhia.

A luta do Google para conter o rival se justifica. “Buscas são a propriedade mais lucrativa do Google, representando 58% do total da receita da Alphabet (controladora da empresa) no primeiro trimestre deste ano”, aponta Lai, da Forrester. “O Google não pode se dar ao luxo de perder essa batalha”, afirma.



TRAJETÓRIA Olivia Newton-John fez sucesso na música e no cinema

OBITUÁRIO

Adeus a Olivia Newton-John

Redação, com agências

Morreu, na manhã de ontem, a atriz e cantora Olivia Newton-John, aos 73 anos. De acordo com uma nota da fundação que leva seu nome, a artista faleceu em seu rancho na Califórnia, nos Estados Unidos, cercada por familiares e amigos.

John Easterling, com quem Olivia era casada, publicou em comunicado divulgado nas contas oficiais da atriz nas redes sociais que ela “faleceu pacificamente”.

Olivia Newton-John é um símbolo da luta contra o câncer de mama há 30 anos, quando foi diagnosticada com a doença. Compartilhava a sua jornada e falava sobre as possibilidades de tratamento, incluindo experiências com plantas medicinais. “Em vez de flores, a família pede que qualquer doação seja feita em sua memória para o Fundo da Fundação Olivia Newton-John”, diz uma nota da fundação, que é dedicada à pesquisas sobre câncer e plantas medicinais.

CARREIRA

Nascida no Reino Unido e criada na Austrália, onde foi naturalizada, Olivia Newton-John iniciou sua trajetória artística em 1963. Embora tenha desenvolvido sua carreira no show business como cantora, com sucessos como *If Not for You*, *Let Me Be There* e *Have You Never Been Mellow*, seu nome foi imortalizado em Hollywood estrelando ao lado de John Travolta no musical *Grease — Nos Tempos da Bri-*

lantina (1978). Em 1980, ela estrelou outro musical de sucesso, *Xanadu*, e em 1981 lançou o hit *Physical*.

Dedicou grande parte de seu tempo a atividades de caridade desde que começou sua luta contra o câncer de mama, em 1992. Usou vários álbuns e shows para arrecadar fundos para a pesquisa e a detecção precoce do câncer de mama. Ela ajudou inclusive na construção de um centro de saúde em Melbourne, que leva seu nome.

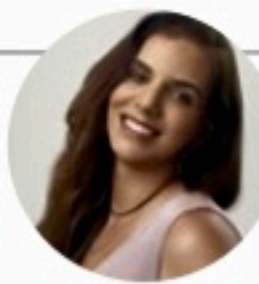

MIRELLA MARTINS
mirella@ne10.com.br
www.social1.com.br
Twitter e Instagram: @blogsocial1
Telefone: (81) 3413-6418

ASSISTENTE:
Romero Rafael
rrafael@jc.com.br

Perfil de...

O TSE vem divulgando o perfil das pessoas aptas a irem às urnas em outubro. O destaque é o crescimento de duas faixas etárias — a de adolescentes e de idosos. “São grupos que não têm a obrigatoriedade de votar, mas que estão fazendo questão de se regularizar”, comenta a professora de Direito Eleitoral da Faculdade Nova Roma Yanne Teles.

... eleitores

De acordo com a especialista, essa mudança de perfil vem na esteira das ações do TSE, que vem mobilizando a sociedade ao mostrar a importância das eleições. “Campanhas de incentivo, informações sobre segurança e sensibilidade para inclusão, como a de pessoas com deficiência, vêm contribuindo para o exercício da cidadania”, fala.

Ippon

O ministro dos negócios estrangeiros do Japão vai entregar a José Luiz de Lima Filho, do Instituto Lika, vinculado à UFPE, o Diploma de Honra ao Mérito com destaque para pesquisas científicas. O Ilika abriga, em parceria com o Lab. de Enzimologia, o desenvolvimento de pele artificial a partir do colágeno da tilápia e biopolímeros da cana-de-açúcar.

Urgência

A 4ª edição da Conferência Brasileira de Mudança do Clima será, pela segunda vez, no Recife — e começa hoje. Quer construir caminhos para o enfrentamento à emergência climática.

Aniversariantes

Joca Pontes, Gilberto Freyre Neto, Fernanda Machado, Jones Barbosa, Isaías Leal, Mirella Ferraz, Laércio do Egito, Ivana Moura, Claudia Azevedo, Rui Oliveira, Rogério Novaes, Patrícia Andrade Lima, Maria de Lourdes Carvalho, Katharina Mafra, Demócrito Filho, Fábio Pereira, Fernando França, Giedra Cavalcanti, Aninha Figueira, Luis Noronha, Robson Chagas e Maria Luciana Lessa.

Novos ares

O ator, cantor, dançarino, apresentador e afro-empresendedor Sérgio Loroza criou a Coleção Z, sua mais nova marca de roupas criada em parceria com Marah Silva, estilista, figurinista e CEO do Ateliê Cretismo. Sérgio, aliás, também tem a cachaça DoLoroza.



No camarim

Fátima Bernardes, Jana Salgado e Fernanda Pessoa foram tietar Ivete Sangalo, sábado, no Centro de Convenções

Eurosummer 1

Aeroportos lotados, nenhum traço de covid-19 e gente, gente, gente. Quem passou esses dias pela Europa viu que o coronavírus faz parte do passado e o turismo está reaquecidíssimo.

Eurosummer 2

Com isso, quem não estava preparado, perdeu a oportunidade de tentar recuperar o prejuízo. Serve de referência para o nosso próximo verão.

Rápidas

Amanhã, o 3º Festival de Ópera de Pernambuco traz para seu público uma importante masterclass de canto lírico com o baixo-barítono gaúcho Daniel Germano. No Memorial da Medicina da UFPE, das 9h às 17h.

Rodrigo Coeli foi nomeado pela OAB-PE como membro da Comissão Legal de Design da instituição.

O advogado Fernando Albuquerque, atuando há 35 anos entre Pernambuco, Alagoas, Paraíba, com especialização na área bancária e financeira, inaugurou nova unidade de escritório de projetos financeiros em Gravatá.

Nesta quinta, o presidente da Academia Brasileira de Ciências Criminais, Cristiano Carrilho, promove cerimônia de lançamento da primeira edição do Prêmio Orgulho de Pernambuco-Melhores do Ano/ABCCRIM, no Palácio do Comércio.

Com patrocínio das Indústrias Reunidas Raymundo da Fonte e da Divina Pharma, o Pró-Criança inaugura hoje o Núcleo de Inclusão Digital em Piedade, Jaboatão dos Guararapes. Inicialmente, 60 jovens serão beneficiados com o curso gratuito de robótica.

Educação sofre duro golpe com a pandemia

Nos últimos dois anos, as escolas particulares perderam quase 1 milhão de alunos, o que representa uma diminuição de 10%. Mais do que isso: o movimento pôs fim a uma série histórica de crescimento. A educação infantil, etapa decisiva para a formação das crianças, foi

determinante para esses números. Nesse grupo, houve 21% em cancelamentos de matrículas em creches e 25% na pré-escola. Realizado anualmente pelo Instituto Nacional de Estudos e Pesquisas Educacionais Anísio Teixeira, o Censo da Educação Básica 2021 mostrou que,

de 2017 a 2019, houve crescimento de 5,5% nas matrículas da educação infantil no País. De 2019 até o ano passado, no entanto, o ciclo virtuoso foi interrompido por uma queda de 7,3% nas entradas de alunos. A redução foi ocasionada principalmente pela rede privada.



Perfeita

Maria Julia, filha de Karla e Alvaro Dantas, celebrou seu XV

Maria Julia

Foi tudo do jeito que ela queria, sonhou e realizou. Uma festa com a cara dela, com tudo perfeito e de uma beleza irretocável. Assim foi o debut de Maria Julia, filha de Karla e Alvaro Dantas, no Armazém Blu'nelle, sexta, ao som de Letícia Bastos. A garota exalava jovialidade, leveza e muito bom humor. Tanto a turma jovem quanto os mais velhos se divertiram.



Homenagem

Romeu Krause e Floriano Quintas, da Sicredi Recife e o vereador Tadeu Calheiros



Museu do Estado

Bruno Albertim e Maria Eduarda Marques, no vernissage sobre modernismo

Referência

O IMIP celebra os 30 anos do título de Hospital Amigo da Criança, primeira instituição do Brasil a receber. Amanhã, será iniciada uma exposição no museu da instituição. Além disso, no dia 15 será realizado o Simpósio de Aleitamento Materno.

Salgado

Saíram os modelos das camisas da Seleção para a Copa do Catar. Muitas repercussões positivas. A ideia da inspiração na onça pintada deu uma diferenciada, mas o que chamou atenção mesmo foi o valor a ser vendida: R\$ 350. No site da Nike.



Seguradoras

Ronaldo Dalcin, Cristiana Noblat e Carlos Valle, no Douro In

Entretenimento

LITERATURA Elenco dos Doutores da Alegria lança a *Coletânea Conta Causos*

Contos de vida e fantasia em hospitais

Da Redação

Os artistas do elenco pernambucano dos Doutores da Alegria enveredaram pela literatura. As experiências cotidianas de encontros com crianças internadas, seus acompanhantes e profissionais de saúde foram transformadas em contos e estão reunidas no livro *Coletânea Conta Causos – Volume 1*, que está sendo lançado nos cinco hospitais atendidos pelos palhaços no Recife e também será apresentado numa live, quinta-feira (11), no canal dos Doutores da Alegria no YouTube (youtube.com/canaldosdoutoresdaalegria).

Com prefácio do médico e escritor Ronaldo Correia de Brito, o livro compila 13 contos escritos por cada um dos atores e palhaços que compõe o elenco. A proximidade entre as experiências dos artistas e o processo de escrita existe há muitos anos: as vivências nos hospitais são relatadas mensalmente em textos publicados no site da instituição e enviados às unidades de saúde. Mas a ideia de publicar um livro exigiu um mergulho mais radical na linguagem e alguns exercícios.

A organização do livro é assinada por Arilson Lopes, ator e palhaço, coordenador artístico da unidade Recife dos Doutores da Alegria, mais Luciano Pontes, ator, palhaço e escritor.

Os contos passeiam por temas como tempo, vida e morte e são marcados pela fantasia. “Ficção e



PUBLICAÇÃO Luciano Pontes e Arilson Lopes são os organizadores da coletânea ilustrada

realidade se misturam no universo do palhaço. É da natureza do palhaço enxergar o mundo e as relações de outra forma. Trouxemos isso para a escrita”, comenta Arilson Lopes. “Sempre nos perguntam como nós, artistas, lidamos com as questões delicadas relacionadas ao hospital, como doença e morte. Em cada conto, os palhaços tiveram a oportunidade de responder esse questionamento de maneira poética”, adianta Luciano Pontes.

As ilustrações do livro são da aquarelista Simone Mendes e subvertem a imagem tradicional do palhaço. Os traços delicados e os desenhos em tons pastel revelam um elemento que se repete, embora ressignificado: o nariz vermelho do palhaço. Por exemplo:

e se o nariz vermelho for um nariz de peixe? Ou for o sol?

A *Coletânea Conta Causos – Volume 1* é voltada para infância e juventude, mas pode chegar às crianças pequenas, se contar com a mediação dos pais, das enfermeiras ou de quem estiver junto. E, claro, adultos podem resgatar suas crianças lendo os contos.

Com apoio do Funcultura, o livro possui uma versão digital com recursos de acessibilidade — estão disponíveis a audiodescrição de todas as ilustrações e a tradução/interpretação em Libras dos contos. Não será vendido ao público, mas todos podem ter acesso ao PDF da publicação pelo site contacausos.doutoresdaalegria.org.br.

CINEMA



PAPEL Semelhança de James Franco (D) com Fidel Castro foi considerada na escalação

James Franco viverá Fidel Castro

AFP

O ator americano James Franco viverá Fidel Castro em *Alina de Cuba*, filme independente que conta a história da “filha rebelde” do líder cubano, informou o produtor da obra.

“O diretor queria alguém que parecesse fisicamente com Fidel Castro e que tivesse seu carisma”, disse à AFP John Martinez O’Felan. O produtor contou que analisou perfis de atores latinos com ascendência ibérica, mas no fim das contas decidiu por Franco.

Trata-se do segundo trabalho do ator de 44 anos, indicado ao Oscar, desde que ele foi denunciado por assédio sexual e condutas impróprias em 2018. Franco foi acusado por cinco mulheres de explorá-las durante cenas de nu em sua escola de atuação Studio 4, em Hollywood.

Segundo as acusações, ele pedia às estudantes para dançar ao seu redor de topless em uma cena sem roteiro, fazendo “crer que havia papéis disponíveis em troca de atos sexuais ou de tirar a blusa”.

Em uma entrevista em dezembro do

ano passado, Franco rompeu o silêncio sobre o assunto e disse que reconhecia ter assediado alunas de sua escola de cinema.

Alina de Cuba será dirigido por Miguel Bardem, primo do ator espanhol Javier Bardem. Com produção prevista para iniciar em 15 de agosto e terminar até o fim do ano, o longa será filmado na Colômbia.

Ana Villafañe, conhecida por interpretar Gloria Estefan no musical de teatro *On Your Feet!*, encarnará Alina Fernández, a filha extracônjugal de Castro com a também cubana Natalia Revuelta Clews, que será vivida pela argentina Mía Maestro.

Alina Fernández, hoje com 66 anos, vive em exílio desde a década de 1990, quando deixou a ilha. A opositora da revolução cubana está radicada em Miami e é autora do livro autobiográfico *Alina: Memória da Filha Rebelde de Fidel Castro*. Ela apoiou a escalação do ator: “James Franco tem uma óbvia semelhança física com Fidel Castro, além de suas habilidades e carisma”.

Horóscopo JC

Marte em semiquadratura com Júpiter indica tendência ao desperdício de energia e aos excessos. É dia para ter cuidado com o excesso de energia colocado em todo e qualquer gesto. Há uma medida adequada para a intensidade com que nos movemos e agimos. Essa medida, hoje, está perdida. A tendência negativa é exagerar e forçar a barra. Mas, ao conduzirmos bem essas forças, superamos obstáculos e alcançamos situação melhor.

ÁRIES 21/3 a 20/4
ELEMENTO: Fogo
REGENTE: Marte

Mantenha o foco no interesse central, e terá um dia de boas realizações. As muitas possibilidades que o dia oferece é o modo de você se perder, indo por todos os lados.

TOURO 21/4 a 20/5
ELEMENTO: Terra
REGENTE: Vênus

Certifique-se, antes de tudo, se você está colocando sua energia em algo que vale a pena. Os motivos que o levam a lutar tão entusiasmado podem ser equivocados.

GÊMEOS 21/5 a 20/6
ELEMENTO: Ar
REGENTE: Mercúrio

Um dia difícil, se não souber canalizar sua energia, regenerando-a. A tensão interior pode atingir um ponto máximo. Fique atento à circulação sanguínea e à digestão.

CÂNCER 21/6 a 22/7
ELEMENTO: Água
REGENTE: Lua

Mantenha-se nas prioridades. Lutar no trabalho pode parecer melhor do que está sendo na verdade. Não se empolgue à toa, pois pode estar a desperdiçar tempo e energia.

LEÃO 23/7 a 22/8
ELEMENTO: Fogo
REGENTE: Sol

Adapte os planos existentes às condições adversas do dia. A mudança de planos no trabalho, por uma promessa que não se cumpre, faz perder tempo e gastar energia à toa.

VIRGEM 23/8 a 22/9
ELEMENTO: Terra
REGENTE: Mercúrio

Os gestos emocionais exagerados e dramáticos são uma forma de pressionar e conseguir o que quer. Contudo, conquistar assim pode ter um preço alto além da conta.

LIBRA 23/9 a 22/10
ELEMENTO: Ar
REGENTE: Vênus

Marte aflige Júpiter e indica forte tensão nos relacionamentos íntimos. As questões materiais nas parcerias levam a disputas acirradas e a quererem tudo para si.

ESCORPIÃO 23/10 a 21/11
ELEMENTO: Água
REGENTE: Plutão

Tenha paciência com as agitações e use a energia para algo útil. Dia movimentado, mas de muita agitação à toa. Não queira fazer coisas demais, não queira pessoas demais.

SAGITÁRIO 22/11 a 21/12
ELEMENTO: Fogo
REGENTE: Júpiter

Uma forte tensão no ar, na vida amorosa e no ambiente de trabalho. O cotidiano não satisfaz suas expectativas. Você acha que consegue alguma coisa forçando as situações.

CAPRICÓRNIO 22/12 a 20/01
ELEMENTO: Terra
REGENTE: Saturno

Marte afligindo Júpiter é indicio de tensão interior e conflito nas relações amorosas. Há algo que sua moral não aceita ou que julga inadequado em relação a certos padrões.

AQUÁRIO 21/1 a 19/2
ELEMENTO: Ar
REGENTE: Urano

Júpiter aflige Marte e indica hiperatividade e falta de direção para as ações. Comunique-se em vez de mandar nos outros. Organize os esforços, e tudo se tornará muito positivo.

PEIXES 20/2 a 20/3
ELEMENTO: Água
REGENTE: Netuno

Controle seus gastos e terá um dia melhor. Aplique organizadamente as forças físicas e terá um dia produtivo. Lute por seus valores e se sentirá realizado neste dia.

Quadrinhos JC

Níquel Náusea - Fernando Gonzales



Samanta - Alpino



Chiclete com Banana - Angeli



Xaxado - Cedraz



Televisão

Imagem & Diversão

Canal 1

FLÁVIO RICCO
Colaboração
JOSÉ CARLOS NERY



RECORD TV/DIVULGAÇÃO

Próxima "Fazenda" já tem seu elenco quase fechado

O reality show, em especial os dois principais e por acaso de confinamento, *Big Brother Brasil* e *A Fazenda*, vieram a se tornar essenciais no calendário da televisão brasileira.

O "BBB", da Globo, no começo do ano que vem, já irá para a sua 23ª edição, enquanto na Record todas as atenções já se voltam para o lançamento da 14ª "Fazenda", se tudo correr como se espera, ainda na primeira quinzena do próximo mês.

A produção está bem avançada. Além de uma reforma bem importante nas instalações de Itaipericica da Serra, assim como a seleção dos participantes.

Aliás, a respeito, é possível antecipar que, dos 20, 14 já estão escolhidos e com contratos assinados, respeitando, claro, os termos de confidencialidade.

Faltam outros 6, que já foram convidados e devem concluir negociações nesses próximos dias.

O diretor Rodrigo Carelli, ainda cheio de segredos, adianta que o público será surpreendido com a grande maioria desses nomes.

Só que agora

O Grupo Globo divulgou a lista dos narradores, comentaristas e repórteres escalados para a cobertura da Copa do Mundo, em novembro, tanto lá no Catar como aqui.

Os métodos obedecidos e as escolhas que foram feitas ainda rendem muitas críticas

Porém...

Uma pergunta que até agora ninguém respondeu, é por que o nome do narrador J. Junior não foi incluído, pelo menos para os trabalhos de retaguarda no Rio de Janeiro?

Poucos, em todo o esporte da Globo, tem uma história de trabalho tão longa quanto a dele. Enfim, critérios são critérios.

Série musical

A Netflix vai divulgar, nesta terça-feira, a data de estreia da série musical *Só Se For Por Amor*.

Com uma trilha sonora eclética, recheada de canções originais e outras já conhecidas pelo público, a produção se passa em Goiás e conta a história do casal de músicos Deusa (Lucy Alves) e Tadeu (Filipe Bragança), ela paraibana e ele, goiano.

A trama

Superapaixonados e sonhando alto com a carreira musical, os protagonistas decidem criar uma banda, a *Só Se For Por Amor*, mas, assim que começam a fazer sucesso, Deusa recebe uma proposta de carreira solo.

Ao seguirem rumores diferentes, a relação deles vai sofrer abalos, ao passo que o grupo sairá em busca de uma nova vocalista. É quando surge Eva (Agnes Nunes), que carrega consigo um segredo. É um projeto bem diferente de *Rensga Hits!*, da Globoplay.

Dia dos pais

Na próxima sexta-feira, com apresentação de Carla Vilhena, o SBT exhibe o especial *Dia dos Pais*, destacando profissionais da casa, como o apresentador Carlos Alberto de Nóbrega.

Ele juntos com os filhos, Vinícius, Maurício, João Vitor, Marcelo e Beto. Carlos Alberto também é pai de Maria Fernanda, que participa por vídeo.



SBT/DIVULGAÇÃO

REALITY Huck estreia quadro em que famosos vão disputar melhor dublagem de música

Domingão com 'lip sync'

Redação com Agência Estado

O sucesso internacional "Batalha de Lip Sync" estreia no *Domingão com Huck* no próximo domingo, dia 14 de agosto. O reality show chega à televisão brasileira pela primeira vez e será transmitido aos domingos dentro do programa da TV Globo.

A cada semana, duas celebridades se enfrentam na brincadeira: um duelo de lip sync, apresentações performáticas de dublagem musical. Os artistas selecionam grandes sucessos musicais e precisam convencer a plateia com um desempenho icônico, com direito a figurino, coreografia e bailarinos.

De acordo com apuração do site Observatório da TV, a estreia do quadro terá disputa entre a atriz Leticia Colín e o humorista e apresentador Paulo Vieira.

PROGRAMAÇÃO Luciano Huck lança novidades no *Domingão com Huck*

Na versão internacional, artistas como Tom Holland, Channing Tatum e Zendaya participaram do reality show. Anne Hathaway também já se aventurou — na ocasião, ela dublou Miley Cyrus.

O formato do programa ficou popular com a versão americana *Lip Sync Battle*. Apesar de ter estreado na televisão em 2015, ele já existia como um quadro do programa *The Tonight Show*, de Jimmy Fallon.

Também se popularizou como a prova de eliminação do reality show de drag queens *RuPaul's Drag Race*. Atualmente, o *Lip Sync Battle* é exibido pelo Paramount Network.

MAIS NOVIDADE

Além da "Batalha de Lip Sync", o *Domingão com Huck* promete trazer outros novos quadros, com formatos inéditos e reformulação de atrações já conhecidas, que fazem sucesso com o público. Uma delas já foi confirmada: a nova temporada de "Acredite em Quem Quiser". Na dinâmica, convidados especiais tentam desvendar a verdade por trás de histórias inacreditáveis.

O *Domingão com Huck* vai ao ar após o futebol. O programa tem apresentação de Luciano Huck, direção geral de Clarissa Lopes e direção artística de Hélio Vargas

Hoje na TV

TVU/TV BRASIL

(14h) **SESSÃO FAMÍLIA / PEIXONAUTA — AGENTE SECRETO DA O.S.T.R.A.** De Celia Catunda, Kiko Mistrorigo. Para se tornar um agente especial da Organização Secreta para Total Recuperação Ambiental (O.S.T.R.A.) e conquistar uma nova insignia, Peixonauta terá de cumprir sete incríveis missões, contando com a ajuda de seus amigos Marina e Zico, além de toda a turma do Parque das Árvores Felizes.

(22h30) **CINE RETRÔ / CHOFER DE PRAÇA.** De Milton Amaral. Com Amácio Mazzaropi, Geny Prado, Celso Faria, Ana Maria Nabuco, Carmen Morales, Maria Helena Dias, Roberto Duval, Elk Alves, Benedito Liendo. Mazzaropi interpreta o humilde Zacarias, que se muda com a mulher Augusta para uma vila em São Paulo com o objetivo de arrumar um emprego e ajudar o filho Raul a pagar a faculdade de Medicina. O sonho do sujeito é ver o rapaz formado.

TV GLOBO

(15h25) **SESSÃO DA TARDE / SOB O SOL DE TOSCANA (foto).** De Audrey Wells. Com Lindsay Duncan, Raoul Bova, Sandra Oh, Vincent Riotta. A escritora Frances embarca em um tour pela Toscana, na Itália. Lá, ela decide comprar uma propriedade e acaba conhecendo alguém que vai mudar a sua vida.

HBOMAX

(04h46) **KING RICHARD: CRIANDO CAMPEÃS.** De Reinaldo Marcus Green. Com Will Smith, Aunjanue Ellis, Saniya Sidney, Demi Singleton, Tony Goldwyn, Jon Bernthal. Baseado em uma história real, o filme narra a jornada



REPRODUÇÃO

nada ao estrelato das tenistas Venus e Serena Williams graças ao treinamento e tenacidade inabaláveis de seu pai. Determinado a fazer com que elas saiam das ruas de Compton para as quadras de tênis do mundo, Richard Williams (Smith) faz até o impossível para transformar suas filhas em lendas do esporte.

HBO2

(23h56) **RAMPAGE: DESTRUÇÃO TOTAL.** De Brad Peyton. Com Dwayne Johnson, Naomie Harris, Malin Akerman, Jake Lacy, Jeffrey Dean Morgan, Joe Manganiello, Jack Quaid. Dwayne Johnson interpreta Davis Okoye, um primatologista que deve salvar a cidade de Chicago quando um gorila inteligente e

doce chamado George se transforma em uma agressiva e gigante besta destruidora após um experimento genético.

HBO XTREME

(22h02) **HORAS DE DESESPERO.** De John Erick Dowdle. Com Owen Wilson, Lake Bell, Pierce Brosnan, Sterling Jerins, Claire Geare, Thanawat Ketsaro, Chatchawai Kamonsakpitak. Jack Dwyer é um empresário americano que vive no sudeste asiático com sua família. Um golpe de Estado os pegará de surpresa e eles tentarão escapar dos rebeldes que atacam a cidade. Estrelado por Owen Wilson e Lake Bell.

Resumo das Novelas

TV Jornal/SBT

(20h30) **Poliana Moça**
Luigi entra em casa e repara que está tudo limpo. Celeste escuta a conversa de Brenda e Raquel sobre o apartamento e fala que quer ir morar junto com elas. Poliana agradece a João por estar presente no hospital; eles trocam elogios carinhosos. Mario se surpreende com habilidade de "Pinot" e cria um clubinho de dupla dinâmica: o "MAPI" (Mario + Pinot). Celeste pede folga para Luca; o dono da "Luc-4Tech" não gosta nada do pedido. Otto vai até o apartamento de Eugênia atrás de informações de "Pinot"; Roger fica sabendo através do porteiro, que o irmão está no seu prédio, o mesmo edifício de Eugênia. Roger invade o apartamento de Eugênia. Marcelo volta para seu lar. Vinicius fala com Formiga e André sobre Raquel sair de casa e ir morar com Brenda e Celeste; Durval escuta e quer saber mais sobre a história.

Carinha de Anjo
Não haverá exibição devido à partida Flamengo x Corinthians, pela Libertadores.

TV Guararapes/Record

(21h) **Reis**
Emissora não enviou o resumo do capítulo até o fechamento desta edição.



DIVULGAÇÃO GLOBO

TV Globo

(17h55) **Além da Ilusão**
Úrsula garante a Joaquim que cuidará de Iolanda. Heloísa revela a Violeta tudo o que sabe sobre as falcatruas de Joaquim. Margô vê Isadora e percebe que Iolanda caiu em uma armadilha. Úrsula atropela Iolanda. Silvana beija Bento e Leticia flagra os dois. Bento se entristece por perder o amor de Leticia e a amizade de Lorenzo. Iolanda desperta no hospital e afirma a Margô que tem outras cópias contra Joaquim. Santa e Geraldo declaram a paixão que sentem um pelo outro. Emilia pede perdão

a Cipriano. Violeta revela a Eugênio que Joaquim roubou a fábrica e Isadora apresenta as provas.

(19h40) **Cara e Coragem**
Alfredo tenta conversar com Pat e fica desolado. Alfredo pressiona, mas Pat desconversa quando ele pergunta se o motivo da separação é Moa. Lou comunica a Olívia que irá morar com Renan. Nadir avisa a Pat que Joca não dormiu em casa, e Alfredo sai para procurar o sogro. Lou atende um telefonema de Ísis na casa de Renan e fica intrigada. Joca inventa uma desculpa para justificar o seu sumiço, e Alfredo desconfia. Jonathan entrega alguns resultados da fórmula secreta para Leonardo. Alfredo decide sair de casa e pede abrigo a Milton, em Paquetá. Armandinho pede dinheiro para Rebeca. Pat recebe Leonardo e Regina na Coragem.com e fica desconfiada da presença da dupla no galpão. Jonathan vê Anita com Ítalo.

(21h25) **Pantanal**
Zefa (foto) diz a José Leôncio que não quer voltar a trabalhar na fazenda de Tenório. Marcelo consola Guta, que está preocupada com o paradeiro da mãe. Trindade aconselha Alcides a esquecer do que aconteceu no Sarandi. Tadeu demonstra ressentimento ao dizer para Zefa que José Leôncio não o trata como filho. José Leôncio e seus peões ajudam a prender os caçadores que estavam na fazenda. Guta tem a impressão de ver Maria Bruaca na chлана.

TV Jornal/SBT 2

(81) 3413.6300
06:00 - Primeiro Impacto
07:01 - Primeiro Impacto PE
08:00 - Primeiro Impacto
11:00 - Papeiro da Cinderela
11:20 - TV Jornal Meio-dia
11:55 - Por Aqui
14:30 - Turma da Barra
15:00 - Cassa de Família
16:00 - Fofocalizando
17:00 - Cuidado Com o Anjo
18:15 - Amanhã é Para Sempre
19:20 - O Povo na TV
19:45 - SBT Brasil
20:30 - Poliana Moça
21:30 - Libertadores - Flamengo x Corinthians
23:30 - Programa do Ratinho
01:00 - Cine Espetacular
02:00 - Operação Mesquita
02:45 - SBT Brasil
04:00 - Conexão Repórter

TV Tribuna/Band 4

(81) 3412.7300
04:00 - 1ª Jornal
06:00 - Religioso Show da Fé
08:00 - Igreja Internacional da Graça de Deus
08:20 - Bora Brasil
09:25 - The Chef
11:00 - Jogo Aberto
12:00 - Jogo Aberto Pernambuco
12:35 - Bora Pernambuco
14:30 - Melhor da Tarde
16:00 - Brasil Urgente
18:50 - Programação João Alberto
19:20 - Jornal da Band
20:30 - Faustão na Band
22:00 - 1001 Perguntas
22:30 - Masterchef Amadores
00:30 - Jornal da Noite
01:25 - Que Fim Levou?
01:30 - Esporte Total

TV Guararapes/Record 9

(81) 3412.4401
08:40 - Fala Brasil
10:00 - Hoje em Dia
11:00 - Balanço Geral PE
14:40 - Que Arretado!
15:15 - Chamas da Vida
16:45 - Cidade Alerta
17:40 - Jornal da Record
17:45 - Cidade Alerta
18:00 - Cidade Alerta Pernambuco
19:15 - Jornal Guararapes
19:55 - Jornal da Record
21:00 - Reis
21:45 - Amor Sem Igual
23:00 - Ilha Record 2
23:45 - Chicago Fire
00:40 - Jornal da Record

TVU/TV Brasil 11

(81) 3423.4000
08:00 - Brasil em Dia
08:35 - TV Brasil Animada
11:30 - D.P.A. - Detetives do Prédio Azul
11:30 - Tem Criança da Cozinha
12:00 - Repórter Local
12:15 - Repórter Brasil Tarde
13:00 - Bugados
13:30 - D.P.A. - Detetives do Prédio Azul
14:00 - Sessão Família
16:00 - Brasil Visto de Cima
16:30 - Criaturas Estranhas
17:00 - As Fascinantes Cidades do Mundo
18:30 - Os Imigrantes
19:00 - Repórter Brasil
19:40 - Stadium
20:00 - A Escrava Isaura
21:00 - Brasil Visto de Cima
21:30 - Israel Selvagem
22:30 - Cine Retrô

TV Globo 13

(81) 4002.2884
04:00 - Hora Um
06:00 - Bom Dia Pernambuco
08:30 - Bom Dia Brasil
09:30 - Encontro
10:35 - Mais Você
11:45 - NE1
12:55 - Globo Esporte
13:25 - Jornal Hoje
14:40 - O Cravo e a Rosa
15:25 - Sessão da Tarde
16:45 - A Favorita
17:55 - Além da Ilusão
18:40 - NEZ
19:40 - Cara e Coragem
20:30 - Jornal Nacional
21:25 - Pantanal
22:25 - Filhas de Eva
23:00 - Profissão Repórter
23:45 - Jornal da Globo
00:30 - Conversa Com Bial
01:05 - Cara e Coragem (R)
01:45 - Comédia Na Madrugada I
02:30 - Comédia Na Madrugada II