

Recife amplia serviços de saúde no app Conecta

Página 10

Polícia prende principal suspeito de feminicídio

Após dois dias de buscas, a Polícia Civil de Pernambuco conseguiu prender o homem suspeito do assassinato da administradora Renata Alves da Costa, de 35 anos. A prisão foi no Aeroporto de Natal.

Página 11



ANDERSON FERREIRA



Eu sou bolsonarista, é o meu presidente. Sou antiLula e anti-PSB. Pernambuco não pode se tornar um quintal de briga familiar entre Danilo Cabral e Marília Arraes”, afirmou Anderson Ferreira na sabatina da Rádio Jornal com candidatos ao governo de Pernambuco

Página 4



RAFAEL BANDERA/SPORT

Casos de novo vírus de origem animal registrados na China

Página 14

JC Negócios



Fernando Castilho

Susto do mês pro brasileiro foi o preço do leite

Página 7

TCU pune Dallagnol e Janot por ações na Lava Jato

Página 2

Sport passa vergonha em Itu e é goleado por 4x1

Página 15

Na pandemia, 10,8 milhões deixaram de usar ônibus

Página 6

Cena Política

Pinga-Fogo

IGOR MACIEL
imaciel@sjcc.com.br
Twitter: @jc_pe
Telefone: (81) 3413.6288



Dança estratégica e utopia



Para Anderson Ferreira (PL) é importante ser e não ser nessa eleição. Ele é o candidato de Bolsonaro, garante isso; afirma. Mas não fala em Bolsonaro o tempo todo, como se estivesse em uma competição ou seita. Isso é o que o faz caminhar na linha que limita a força do bolsonarismo e a rejeição do atual presidente em Pernambuco. Anderson quer sua imagem ligada a Bolsonaro, porque ele agrega votos que podem garanti-lo em um segundo turno. Mas, se abraçar demais o cabeça, pode partilhar o prejuízo da impopularidade.

Saber essa medida é arte para poucos e, na sabatina da Rádio Jornal, o ex-prefeito de Jaboatão soube dançar sem cair. É por isso que só chegou a citar Bolsonaro em parte da entrevista, quando precisou responder às críticas de Miguel Coelho (UB) por se "apoiar em uma muleta" com o presidente. Declarou, então, que "seu candidato é Bolsonaro" e falou de sua convicção nisso, listando realizações presidenciais.

Estratégias

O cenário é incerto, Anderson tem chances de ir ao segundo turno, mas o mesmo Bolsonaro que o levanta agora pode ajudar a derrubá-lo na segunda parte da campanha, pela rejeição.

Se o adversário for o PSB, ele poderá fazer uma disputa de rejeições. Se for Marília, a situação é outra e a estratégia também.

Alternativas

O ex-prefeito de Jaboatão é o que tem o discurso mais incisivo entre os postulantes, mas é também o mais cuidadoso. Ele sabe que pode precisar de Miguel Coelho (UB) e Raquel Lyra (PSDB), por exemplo, se ficar imprensado entre Danilo e Marília.

Comunismo e Deus

O outro entrevistado no segundo dia de sabinas da Rádio Jornal foi Jones Manoel (PCB). O comunista começou tentando desmistificar o comunismo, tratando de explicar o que significava, mas melhor do que qualquer teoria, quebrou paradigmas citando Deus e usando Dom Helder Câmara em suas falas.

Teoria

É importante ouvir as propostas de todos os candidatos, a pluralidade de ideias é a base da democracia. Os planos do comunista, porém, são difíceis de encarar quando se vai para a ponta do lápis. Jones Manoel critica isenções fiscais dadas a empresas que geram milhares de empregos, enquanto pretende direcionar esses incentivos às salas de cinema e livrarias que forem abertas, por exemplo.

Realidade

É algo pouco realista num Estado que bate recordes de desemprego, exatamente porque não consegue competir com os vizinhos do Nordeste que, estes sim, sabem atrair empresas com incentivos fiscais e gerar empregos.

Em que ponto chegou

Um político pernambucano, chateado com uma parceria que não deu certo para as eleições, saiu-se com algo inusitado: telefonou para uma colega, também candidata ao legislativo, para cobrar dela a devolução de um trator que havia sido encaminhado por ele a um município pernambucano, dentro dos repasses de verbas da cada vez mais famosa Codevasf. A máquina havia sido destinada para ajudar produtores rurais no interior. É só um exemplo do ponto em que se chegou com o uso de verbas públicas nos últimos anos. E sobre como isso pode estar determinando votos nessa eleição.

Desistências

A coluna já ouviu de mais de um político sobre a dificuldade que é fazer campanha sem estar ocupando cargo público, já que qualquer deputado com mandato conseguiu dinheiro de orçamento secreto pra distribuir em suas bases como nunca.

Política

TCU Dallagnol, Rodrigo Janot e João Vicente Romão terão que ressarcir cofres públicos

Punição aos líderes da Lava Jato

Agência Estado

A 2ª Câmara Ordinária do Tribunal de Contas da União, condenou, nesta terça-feira (9), o ex-procurador-geral da República Rodrigo Janot, o ex-chefe da força-tarefa da Operação Lava Jato em Curitiba Deltan Dallagnol e o ex-procurador-chefe do Ministério Público no Paraná João Vicente Beraldo Romão a ressarcir os cofres públicos em razão de "ato de gestão ilegítimo e antieconômico" ilegais com o aval para pagamento de diárias e passagens a integrantes da extinta força-tarefa.

A decisão dos ministros da 2ª Câmara Ordinária do TCU foi unânime. Os caciques da falecida Lava Jato terão de ressarcir dano de R\$ 2,831,808,17. Além disso, Janot, Deltan e Romão terão que pagar multa individual de R\$ 200 mil cada. Cabe recurso.

A Lava Jato foi a maior operação já deflagrada no País contra a corrupção. Aberta em março de 2014, foi extinta em fevereiro de 2021, após a execução de 80 fases ostensivas que levaram à prisão e condenação de doleiros, empreiteiros, lobistas e políticos.

Após a decisão do TCU, Deltan Dallagnol - hoje pré-candidato à Câmara dos Deputados - afirmou que a 2ª Câmara da corte de contas "entra para a história como órgão que perseguiu os investigadores do maior esquema de corrupção já descoberto na história do Brasil".

"A decisão dos ministros desconsidera o parecer de 14 manifestações técnicas de 5 diferentes instituições (MPF, TCU, MP-TCU, ANPR e JF) que referendaram a atuação da Lava Jato e os pagamentos feitos", disse, em nota, Dallagnol.

A defesa do ex-procurador informou que vai recorrer da decisão ao Plenário do TCU.

Em julgamento na manhã de ontem, os ministros do TCU acompanharam o entendimento do relator, Bruno Dantas, e julgaram irregulares as contas especiais de Janot, Deltan e Romão.

Em seu voto, Bruno Dantas ainda sugeriu uma apuração à parte, "em ação própria e por órgãos competentes", de questões que, em tese, podem configurar improbidade administrativa.

"O modelo impugnado pelo MP de contas nessa tomada de contas especial envolveu a escolha de procuradores e o pagamento reiterado e desmedido de diárias e passagens àquelas que por ventura não tinham domicílio em Curitiba. Esse padrão viabilizou uma indústria de pagamento de diárias e passagens a certos procuradores escolhidos a dedo, o que é absolutamente incompatível com as regras que disciplinam o serviço público brasileiro", afirmou o relator.

A reportagem procurou as defesas de Rodrigo Janot e de João Vicente Beraldo Romão, mas não houve resposta até o fechamento desta edição.



DEFESA Deltan Dallagnol afirmou que decisão "desconsidera parecer de 14 manifestações técnicas"

#AscomTJPE

ASSÉDIO E DISCRIMINAÇÃO

■ Saiba identificar para combater

O exemplo na luta contra as injustiças deve começar dentro do Judiciário

TJPE

https://www.tjpe.jus.br/

JOSE CRUZ/AGÊNCIA BRASIL

Mês dos Pais

JC Clube

Você que é sócio JC Clube, aproveite as promoções exclusivas para o mês dos Pais. Não perca tempo e participe!



Voucher de 1 final de semana - Apto casal com pensão completa + um fondue de chocolate.



Voucher no valor de R\$150



Voucher de Caixote Café do Papai (M)

Jornal do Commercio



Política

GESTÃO Candidato ao governo de Pernambuco, Anderson Ferreira (PL) criticou adversários, mas não admitiu erros em sua gestão em Jaboatão

Anderson: "Não tem culpado"

AUGUSTO TENÓRIO E RENATA MONTEIRO
politica@jc.com.br

Em sabatina na *Rádio Jornal*, na manhã dessa terça-feira (9), o candidato a governador pelo PL, Anderson Ferreira, voltou a defender que não se deve procurar "culpados" para as mortes que ocorreram após as chuvas que caíram em Jaboatão dos Guararapes entre maio e junho deste ano. Até março de 2022, Anderson era o prefeito da cidade.

"Na região de Monte Verde foram investidos R\$ 10 milhões em muros de arrimo. Quando você vê as imagens, percebe-se que havia um muro de arrimo e ele foi engolido pela força da água. Choveu o que não chovia em 30 ou 40 anos. Foi muito tempo", declarou Anderson.

O candidato a governador, contudo, não explicou durante o programa o motivo pelo qual o muro de arrimo não conteve a força das chuvas. Apenas em Jardim Monte Verde, região limítrofe com o Recife citada pelo ex-prefeito na sabatina, 17 pessoas morreram soterradas após as chuvas do primeiro semestre deste ano.

Ex-prefeito disse, ainda, que não se sente responsável pelo que ocorreu na cidade

A assessoria de imprensa do candidato foi procurada para que ele explicasse as causas do deslizamento do muro, mas não encaminhou resposta até a publicação desta matéria.

Durante a entrevista, no entanto, Anderson falou sobre outros investimentos feitos na cidade durante a sua gestão, para tentar contrapor os pontos negativos apontados.

"Só em muros de arrimo e encostas estão sendo investidos na cidade mais de R\$ 63 milhões. Agora faça essa mesma pergunta para o Recife, para o Estado. Porque isso nós conseguimos em parceria com o governo federal", pontuou.

"Nós temos que unir forças, esse trabalho deve ser feito ao longo do tempo pelo governo federal, governo estadual e o município. Jaboatão é a 5ª cidade do Brasil em número de morros. Sabe quantas pessoas moram em morros em Jaboatão? 47 mil. Sabe quantos habitacionais o nosso governo entregou? 2.224 unida-

des, tirando pessoas dessas áreas de risco e trazendo para habitações. 6 mil famílias foram contempladas, o maior programa habitacional da história de Jaboatão", completou Anderson.

O ex-prefeito disse, ainda, que não se sente responsável pelo que ocorreu na cidade. "A gente tem a sensação de dever cumprido a cada dia. O Estado de Pernambuco todo vivenciou esse momento (as fortes chuvas), Recife, Camaragibe, Olinda. Mas eu não vim aqui pra falar de coisas tristes, eu vim para falar de coisas alegres", observou o postulante ao Governo de Pernambuco.

"A gente não pode achar culpados. Seria fácil pra mim chegar aqui e dizer que a culpa era do governo, porque o governo não investiu em Jaboatão, virou as costas para Jaboatão. Poderia culpar o governo federal. Não tem culpado, irmão. O que a gente tem aqui é o dever cumprido de cada ente. A prefeitura fez o seu papel. Sendo que a gente não pode achar culpado de algo que não ocorria há décadas, temos que fazer a nossa parte", finalizou Anderson.

Para além da crise das chuvas, ele criticou a Parceria Público-Privada da Companhia Pernambucana de Saneamento (Compesa).

O candidato afirmou que a PPP de saneamento básico, iniciada em Jaboatão dos Guararapes, na verdade prestou um "desserviço à cidade". A Prefeitura do município esteve sob sua gestão até o dia 31 de março, quando deixou o cargo para concorrer ao Governo.

"A PPP transformou Jaboatão num cenário de guerra. A Secretaria de Infraestrutura combinava para que as obras fossem em sintonia, mas muitas ruas requalificadas foram rasgadas. (...) Eu questionava o porquê da falta de entrosamento, mas a BRK não achou o caminho correto de fazer as obras", disse.

A BRK foi a empresa vencedora do edital. Para o programa, foram realizados investimentos de R\$ 5,4 bilhões por parte da iniciativa privada e R\$0,8 bilhão por parte do poder público. Anderson Ferreira, em tempo, também criticou a Compesa.

Disse que, antes de estabelecer um plano para a companhia, seria necessário 'abrir a caixa preta' da empresa e pregou cautela antes de falar-se em privatização.

O candidato voltou a criticar a empresa ao falar sobre a transposição do Rio São Francisco, afirmando que a Compesa não fez a ligação dos ramais. "Infelizmente temos o modo PSB de governar".



RECONHECIMENTO Anderson disse que mesmo com tragédia, ergueu muros de arrimo. Para o Estado, apresentou propostas voltadas ao Grande Recife

Bolsonarista vê "briga familiar"

Outrora poupada por adversários de oposição, Marília Arraes (SD) foi associada ao grupo de Danilo Cabral (PSB), alvo preferido na disputa pelo Governo de Pernambuco. Na sabatina da Rádio Jornal, Anderson Ferreira (PL) afirmou que a disputa entre os candidatos é, na verdade, uma rinha familiar.

"Eu sou bolsonarista, é o meu presidente. Sou anti-Lula e anti-PSB. Pernambuco não pode se tornar um quintal de briga familiar entre Danilo Cabral e Marília Arraes", afirmou Anderson Ferreira.

O candidato, presidente estadual do PL e ex-prefeito de Jaboatão, afirmou que Danilo representa o grupo de Paulo Câmara (PSB), eleito governador com apoio de Eduardo Campos. Marília, por sua vez, representaria o outro lado da família Arraes. "Pernambuco não merece



PL Com Bolsonaro, Anderson criticou reduto familiar e de esquerda

passar por isso, mas um governante responsável, com foco em Pernambuco e em parcerias", disse Anderson Ferreira.

À FRENTE

A pesquisa eleitoral Real Time Big Data, divulgada nesta semana, mostra Marília Arraes liderando a corrida

pelo Governo de Pernambuco. Anderson Ferreira (PL) aparece em terceiro lugar e tenta minar o eleitorado da deputada.

Marília e Anderson, em tempo, já foram aliados. Eles estiveram juntos em 2020, quando o presidente estadual do PL apoiou a então petista na disputa pela Prefeitura do

Recife.

Ainda nas críticas ao PSB, Anderson questionou quais foram as entregas feitas por Paulo Câmara, e sinalizou o ostracismo que grandes investimentos feitos no Estado, como o Porto de Suape, vivem, segundo ele.

"Nosso governo [em Jaboatão] foi de entregas. Já o estado, qual foi a entrega? A capital é de extrema pobreza, e leva o estado para a pobreza", comentou Anderson.

Ele continuou: "O Porto de Suape, de maneira nenhuma, consegue reagir. Houve também uma sinalização da Petrobras de investir R\$ 5 bilhões na refinaria. Mais de 10 mil empregos na programação. E eu não vi o Estado emitir uma nota, se posicionar", contou. Peguei um avião, marquei uma reunião com o presidente da Petrobras, porque Jaboatão está em uma região estratégica".



PCB Estatizações estão no radar do candidato comunista Jones Manoel

RENATA MONTEIRO
rmonteiro@jc.com.br

Candidato a governador de Pernambuco pelo PCB, o professor Jones Manoel afirmou, durante sabatina na *Rádio Jornal* que, caso seja eleito, os pernambucanos terão acesso a um transporte público de qualidade, sem altas tarifas e ônibus lotados.

O comunista denunciou, ainda, que existe atualmente um cartel entre as empresas de ônibus que atuam no Estado e que é necessário "abrir a caixa preta" do setor, para que os contratos firmados entre o poder público e essas organizações sejam integralmente cumpridos.

"A gente tem o SUS e as pessoas não pagam para ir para o Hospital da Restauração porque a gente entende que a saúde é uma necessidade fundamental

do ser humano. E transporte é a mesma coisa, tão fundamental quanto saúde, especialmente em grandes metrópoles. Eu costumo brincar que sou o único candidato nessa eleição que se soltar no Cais de Santa Rita com um VEM, sabe voltar pra casa, porque eu não sou filho de político, não sou rico, sou um trabalhador, filho da classe trabalhadora. Pego e peguei ônibus a minha vida toda", afirmou o candidato.

Na ocasião, Jones Manoel também listou as áreas que adotaria nesta ação caso estivesse na chefia do Executivo estadual.

"A primeira coisa que a gente tem que fazer é abrir a caixa preta do transporte. Os dados de custo e rentabilidade do Grande Recife não são transparentes. Em segundo lugar, aqui tem um cartel nos transportes da Região Metropolitana.

Eu afirmo isso sem medo de errar e conclamo o Ministério Público a olhar com carinho para essa situação. A terceira coisa é que boa parte dos critérios de qualidade nos contratos de concessão não são cumpridos, como a instalação de ares-condicionados nas linhas de ônibus, o que nunca foi feito", destacou o postulante a governador.

Para realizar todas essas modificações, Manoel afirma que não precisaria aumentar impostos no Estado. "As empresas de ônibus recebem todo ano R\$ 300 milhões em subsídios do Estado. Isso, em quatro anos, dá pouco mais de R\$ 1 bilhão. Então não há que se pagar imposto. Isso sem falar na série de subsídios cruzados que as empresas de ônibus também têm, para o combustível, para a importação de peças", explicou o professor.

Durante a sabatina, Jones

Manoel também falou sobre suas ideias a respeito da economia criativa, desemprego, defendeu a criação de um banco público estadual e a reestatização da Celpe e ainda opinou sobre as gestões do PSB no Estado.

Segundo ele, Pernambuco "tem um governo que só olha para a Região Metropolitana e ainda a governa mal".

Ao ser perguntado sobre o que é ser comunista nos dias de hoje, o candidato respondeu citando Dom Helder Câmara.

"O anticomunismo é cada vez mais forte na realidade brasileira e uma das pessoas que melhor explicou o comunismo foi Dom Helder, que tem uma frase que dizia que 'quando eu dou comida a um pobre, eles me chamam de santo. Quando eu pergunto por que eles têm pobres, me chamam de comunista'", pontuou.

Cláudio Humberto



CLÁUDIO HUMBERTO
claudiohumberto@odianet.com.br
Twitter: @colunaCH

Rejeição do governador de PE bate Bolsonaro



BRUNO CAMPOS/JC IMAGEM

Pesquisa da Potencial Inteligência aponta que a rejeição ao governador de Pernambuco, Paulo Câmara (PSB), de 65,4%, supera a rejeição do presidente Jair Bolsonaro (PL) de 57,9% no Estado, que sempre elege candidatos da esquerda. Só 23,4% dos pernambucanos aprovam a gestão socialista e 32,7% aprovam a gestão federal. Na corrida para a sucessão estadual, Marília Arraes (SD) lidera com 29,4% contra 15,5% de Anderson Ferreira (PL) e 12,8% da tucana Raquel Lyra. Candidato do partido do governador, Danilo Cabral é apenas o quarto colocado 11,8%. Miguel Coelho (UB) teria hoje 8,9% dos votos. Os demais candidatos não atingiram 1% da preferência dos eleitores. Indecisos são 7% e outros 10,1% pretendem votar nulo ou branco. Na disputa presidencial, Lula (PT) lidera em Pernambuco com 50,1%. Jair Bolsonaro (PL) tem 27,1% e Ciro Gomes (PDT), apenas 3,5%. A Potencial ouviu mil eleitores entre 4 e 8 de agosto, em 76 municípios. Pesquisas registradas no TSE sob nºs PE-06509/22 e BR-05385/22.

Dados desmentem 'fake news' sobre indígenas

O governo chegou a ser acusado de "genocídio" por suposta negligência aos indígenas, mas dados oficiais revelam que para combater os efeitos da pandemia da covid foram criadas pelo menos 300 barreiras sanitárias para proibir entrada de não-indígenas nas aldeias, além da entrega de 38 mil toneladas de alimentos pela Funai para reduzir a necessidade de os índios saírem das reservas. O Brasil deu show, vacinando mais de 92% e imunizando 87% da população. Além das toneladas de alimentos em 1,7 milhão de cestas básicas, a Funai entregou 221 mil kits de higiene e limpeza para a prevenção. Apenas nas ações preventivas, o governo investiu mais de R\$100 milhões e criou a Central de Atendimento da Funai à Covid-19. Em períodos críticos das ondas de contágio pelo coronavírus, todas as autorizações de entrada em Terras Indígenas foram suspensas.

Vergonha, TCU

A condenação de investigadores da Lava Jato cobre de vergonha o Tribunal de Contas da União (TCU), até pelas alegações claramente falsas, contrariando 14 recomendações de procuradores e auditores.

Ladrões impunes

O ex-juiz Sérgio Moro cobrou "falsos garantistas e pseudo democratas" diante da condenação de Deltan Dallagnol e Rodrigo Janot pelo TCU. "Impunidade só vale para verdadeiros corruptos, não é?", indagou.

Player mundial

O ministro Adolfo Sachsida (MME) considera o Brasil um "porto seguro" para investidores internacionais. "Iremos terminar o ano com inflação abaixo de 7%. EUA, Inglaterra e Alemanha terão inflação acima de 8%"

Diz aí, senador

O senador Eduardo Braga (MDB-AM), que se dedica a política desde sua primeira eleição a governador, deveria explicar como acumulou a fortuna de R\$36 milhões, metade investida no mercado financeiro.

Meu pirão primeiro

Os ministros do Supremo Tribunal Federal (STF) se reúnem nesta quarta para aumentar os próprios salários para mais de R\$46 mil, elevando o teto salarial e agravando os custos do serviço público.

Papo vencido

O tal "tempo de TV" virou tema entre entusiastas da velha política que exaltam a liderança de Lula, com 27% do tempo disponível contra 22% de Bolsonaro, que venceu em 2018 com 8 segundos na TV.

Política

SEGURANÇA Promessa foi firmada ao lado da ex-titular da delegacia, Patrícia Domingos

Raquel declara que Decasp voltará

JAMILDO MELO

Do Blog de Jamildo

A Delegacia de Crimes contra a Administração e Serviços Públicos, que ficou conhecida como Decasp, virou mote eleitoral, novamente. A promessa da volta foi formalizada pela candidata à governadora Raquel Lyra, ao lado de sua correligionária, Delegada Patrícia (PSDB), que agora é candidata a deputada estadual.

"Ela é a ex-titular da extinta unidade policial que investigava práticas de corrupção de políticos e empresários ligados ao Poder Público", apresenta-se.

O compromisso foi firmado num encontro entre as duas candidatas e divulgado depois nas redes sociais.

"Combater a corrupção é um princípio em comum com a Delegada Patrícia. Firmo aqui o compromisso de que a Decasp vai voltar. É muito bom poder estar junto de gente que defende os mesmos valores do que nós", disse a candidata ao governo. "Transparência e zelo com dinheiro público é o que nos une", afirmou.

Segundo a Delegada Patrícia, reabrir a delegacia de combate à corrupção é um projeto em benefício da população de Pernambuco.

"A gente espera nossa Decasp de volta, devolvida para os pernambucanos. Para mim é uma alegria estar aqui com Raquel e saber que ela



DNUIGIÇÃO

NA DISPUTA Patrícia Domingos atualmente é candidata a deputada estadual pelo partido de Raquel Lyra

assume esse compromisso", disse a candidata à deputada estadual.

A Decasp foi fechada por meio de um projeto de iniciativa do governador Paulo Câmara (PSB) e aprovado na Assembleia Legislativa em 2018. Na época, a Secretária de Defesa Social (SDS) informou que o projeto de fechamento da delegacia atendia uma orientação nacional, para criação de departamentos especializados. A ideia aconteceu na mesma época em que Sérgio Moro dirigia o Ministério da Justiça.

"A iniciativa do governo do PSB em fechar a delegacia foi logo depois de serem revelados escândalos de desvio de

verba da merenda escolar envolvendo uma empresa licitada para o fornecimento dos alimentos", afirma a campanha da candidata estadual.

"A Delegada Patrícia liderou ainda outras 14 grandes operações que resultaram em prisões de prefeitos e demais políticos corruptos, agentes públicos e empresários envolvidos em desvio de verbas, e na recuperação de mais de R\$ 10 milhões em bens materiais comprados com o dinheiro desviado".

SUPLENTE

Candidata a governadora de Pernambuco, a ex-prefeita de Caruaru Raquel Lyra (PSDB), apresentou, nesta

terça-feira (9), o empresário Fred Loyo, como candidato a primeiro suplente de Guilherme Coelho (PSDB) para o Senado.

O evento ocorreu no Hotel Vivá, em Porto de Galinhas, e contou com a participação de diversos empresários e agentes do trade turístico.

"Fomos nos juntando ao longo dessa caminhada e, agora, com Fred Loyo na chapa, sinalizamos que trataremos o turismo não como apêndice, mas, sim, como fonte estratégica para o crescimento de Pernambuco e isso passa por determinação, estratégia e decisão política", disse a candidata a governadora.

DESCENTRALIZAÇÃO

Danilo promete 11 "mini-Ceasas"

MIRELLA ARAÚJO

msaraujo@jc.com.br

Candidato a governador de Pernambuco pelo PSB, o deputado federal Danilo Cabral apresentou mais detalhes sobre sua proposta de governo, o "Comida na Mesa". De acordo com o parlamentar socialista, a ideia é de que o programa de proteção social seja o maior já lançado no Nordeste.

Uma das ações do projeto é a descentralização do Centro de Abastecimento e Logística de Pernambuco (Ceasa). Segundo Danilo Cabral, o objetivo é implantar 11 "mini-Ceasas"; um em cada região administrativa do estado.

Pelos cálculos, essas unidades de subgerência da Ceasa poderão gerar 11 mil empregos diretos no interior e agregar o que for feito por 1.815 produtores rurais.

"Nós vamos garantir comida na mesa do povo. Inclusive, o nome do programa é esse: 'Comida na Mesa'. Porque a fome tem pressa! A gente tem que garantir comida para as pessoas porque, infelizmente, esse presidente que está aí colocou o Brasil de volta no mapa da fome", disse o candidato, em entrevista à Gazeta FM, durante passagem por São José do Egito, nesta terça-feira (9).

"Lula tirou 40 milhões da fome e Bolsonaro colocou os 40 milhões na fome de volta",



MARCUS MENDES

IDEIA Candidato do PSB diz que projeto vai contemplar todas as regiões administrativas do Estado

cravou Danilo Cabral, que estava ao lado do prefeito Evandro Valadares e do candidato a deputado estadual Paulo Jucá.

Ainda pelo programa pernambucano, Danilo Cabral afirmou que pretende instalar uma cozinha comunitária em cada uma das 184 cidades de Pernambuco. Além da abertura de 15 restaurantes populares nas cidades com mais 100 mil habitantes

Divulgado no mês de junho, pelo Centro de Políticas

Sociais da Fundação Getúlio Vargas (FGV Social), o Mapa da Pobreza mostrou que Pernambuco foi o estado onde a pobreza mais aumentou entre 2019 e 2021, com alta de 8,14%. No ranking nacional está em quarto lugar, com 50,32% das pessoas vivendo com uma renda de R\$ 497 por mês, atrás apenas de Maranhão (57,90%), Amazonas (51,42%) e Alagoas (50,36%).

RESPOSTA

Danilo Cabral, candidato ao

Governo de Pernambuco pela Frente popular, rebateu a afirmativa de que o "presidente Bolsonaro foi o que mais ajudou Pernambuco", proferida pelo candidato Anderson Ferreira em sabatina realizada nesta terça-feira (9) pela Rádio Jornal.

"É FALSA - sim, em letras garrafais. No tempo de Lula, o Nordeste recebeu investimentos da ordem de R\$ 120 bilhões e um quarto desse total era revertido para Pernambuco", escreveu.

Brasil

TRANSPORTE PÚBLICO Empresas constataram fuga de passageiros após a chegada da pandemia da covid-19

Perda de 10,8 milhões de usuários

ROBERTA SOARES
betasoares8@gmail.com

O estrago que a pandemia de covid-19 provocou para o Brasil e o mundo, nas mais variadas áreas, foi sobremaneira pesado para o transporte público. Principalmente no caso do serviço prestado por ônibus em 2.703 municípios brasileiros, que é o serviço mais utilizado pela população, já que poucas capitais têm metrô ou trens.

Com a pandemia, 10,8 milhões de passageiros deixaram os ônibus, seja porque não puderam pagar o valor das tarifas ou desistiram de apostar na melhoria do serviço e o trocaram por um transporte privado ou outro modo de deslocamento, como a bicicleta e, talvez, a caminhada.

Em percentuais, a fuga do passageiro representou uma perda de 32,6% em relação ao ano de 2019, antes da crise sanitária. É

uma perda acumulada de R\$ 27,8 bilhões do início da pandemia até abril deste ano, ou o equivalente a uma perda mensal de R\$ 1 bilhão.

Os dados fazem parte de um tradicional anuário produzido pela Associação Nacional das Empresas de Transportes Urbanos (NTU) e divulgado durante seminário que acontece em São Paulo.

Em 2019, eram realizadas 33,2 milhões de viagens por passageiros pagantes ao dia no País. Caiu para 22,4 milhões em 2021.

O levantamento registra o desempenho operacional do setor de transporte coletivo urbano por ônibus no Brasil, há quase 30 anos e é elaborado com base em 11 indicadores, em nove capitais brasileiras: Belo Horizonte, Curitiba, Fortaleza, Goiânia, Porto Alegre, Recife, Rio de Janeiro, Salvador e São Paulo.

São sistemas que, juntos, respondem por mais



CRISE Muitos usuários deixaram de usar os coletivos por não terem dinheiro para pagar a tarifa

Em 2019, eram realizadas 33,2 milhões de viagens por passageiros pagantes ao dia no País. Caiu para 22,4 milhões em 2021

de 35% da frota nacional e da quantidade de viagens realizadas, em todas as cidades brasileiras atendidas por sistemas organizados de transporte público por ônibus.

MELHORIA

O setor teve uma melhoria em relação ao ano de 2020, o primeiro da pandemia. A demanda de passageiros equivalentes (pagantes) apresentou, em 2021, uma recuperação de 37,8%, em relação ao ano anterior. Mas a crise persiste, com um desequilíbrio de demanda na ordem dos 30%. Ou seja, os sistemas seguem com 70% da demanda registrada em 2019, e que já acumulava perdas históricas.

Cidade do Porto tem sistema de ônibus estatal que funciona e tem frota nova movida a gás natural e eletricidade

Um cenário que exige mais e mais atenção ao setor pelo poder público e político. “Não hesitem em investir em transporte público. Os prefeitos, governadores e gestores públicos que fizeram isso foram exitosos”, alerta Sérgio Avelleda, ex-secretário de Mobilidade de São Paulo e coordenador do núcleo de Mobilidade Urbana do Laboratório de Cidades do Insper Arq.Futuro.

“Vejam os exemplos de Jaime Lerner, em Curitiba, do prefeito Enrique Peñalosa, de Bogotá, e de Anne Hidalgo, de Paris, que inovaram e priorizaram a mobilidade coletiva de qualidade e foram bem sucedidos politicamente. Todos reeleitos. A nossa população se desloca mesmo é de transporte público. Não esqueçam disso”, exemplifica. Avelleda participou do painel de abertura do evento da NTU ontem.

VARIOLA

Relatos de ataques a macacos

AFP

A Organização Mundial da Saúde (OMS) lamentou, ontem, os relatos de ataques contra primatas no Brasil devido ao medo da varíola dos macacos e insistiu que os surtos atuais acontecem pela transmissão entre humanos.

“As pessoas têm que saber que a transmissão que estamos vendo agora acontece entre humanos”, destacou a porta-voz da OMS, Margaret Harris, em coletiva de imprensa em Genebra.

De acordo com o G1, uma dúzia de macacos teriam sido envenenados, e alguns feridos, em menos de uma semana em uma reserva natural em Rio do Preto, no estado de São Paulo, no Brasil.

Equipes de resgate e ativistas suspeitam que os animais foram alvos depois que três casos de varíola dos macacos foram confirmados na área, segundo o G1.

Animais também foram agredidos em várias cidades brasileiras, segundo a mesma fonte, citando a associação de combate ao tráfico ilegal de animais silvestres Renctas.

Até agora, o Brasil registrou mais de 1.700 casos de varíola dos macacos e uma morte, segundo dados da OMS.

O termo “varíola dos macacos” foi adotado após a detecção do vírus em 1958 em macacos de um laboratório na Dinamarca, mas o vírus também foi encontrado em outros animais, especialmente em roedores.

Rápida

Inscrições do Fies seguem até dia 12

Foram abertas, ontem, as inscrições para a segunda edição de 2022 do Fundo de Financiamento Estudantil (Fies). Segundo o Ministério da Educação, mais de 44 mil vagas serão ofertadas na atual edição do programa voltado a estudantes interessados em financiar cursos superiores oferecidos por instituições de educação privada. As inscrições devem ser feitas no Portal Acesso Único até o dia 12, e os resultados serão divulgados no dia 16. Os inscritos que não forem selecionados serão incluídos na lista de espera.

1ª Vara Cível da Comarca de Olinda Processo nº 0004353-33/2016.8.17.2990 Autor: Banco Do Brasil Reu: ES Locadora De Veículos Ltda - Me, Elida Maria De Arruda E Souza, Lindalva Maria De Arruda Edit. De Citação - Montônia rzo: 20 (vinte) dias O(A) Exmp. (a) Sr. (a) Juiz(a) de Direito da 1ª Vara Cível da Comarca de Olinda, em virtude de lei, etc. Faz Saber A Reu: ES Locadora De Veículos Ltda - Me - Cnpj: 13.319.784/0001-42, Elida Maria De Arruda E Souza - Cpf: 084.138.544-26 E Lindalva Maria De Arruda - Cpf: 165.706.424-72, ai(o)s qual(is) se encontra(m) em local incerto e não sabido que, neste Juízo de Direito, situado à Av. PLAN Nordestina, S/N, Km 4, Vila Popular, OLINDA - PE - CEP: 55010-210, tramita a Ação de Monitoria (40), Processo Judicial Eletrônico - PJe nº 0004353-33/2016.8.17.2990, proposta por Autor: Banco Do Brasil - CNPJ: 00.000.000/0001-91, Assam, lica(m) ai(o)s Re(u)s Cida(o)s para, querendo, no prazo de 15 (quinze) dias, contado do transcurso deste edital, Proceder(Em) ao pagamento do montante exigido ou, a entrega da coisa reclamada ou a execução da obrigação indicada, e ad pagamento de honorários advocatícios de 5% (cinco por cento) do valor atribuído à causa, ou ainda, querendo, para Ofleren(Em) embargo. Valor do Débito/Descrição do Bem: R\$ 523.355,61 (trezentos e vinte e oito mil trezentos e noventa e cinco reais e sessenta e um centavos). Advertências: Em caso de cumprimento, ficará ai(o)s Re(u)s isenta(o)s do pagamento de custas processuais (S 1º do art. 701 da Lei nº 13.105 de 16 de março de 2015). Não apresentados os embargos no prazo marcado, constitui-se-a, de pleno direito, o título executivo judicial, independentemente de qualquer formalidade (S 2º do art. 701 da Lei nº 13.105 de 16 de março de 2015), e presunir-se-ão acertos como verdadeiros os fatos articulados pelo(a)s Autoria(ões) na petição inicial, com a nomeação de curador especial (art. 344, c/c art. 257, da Lei nº 13.105 de 16 de março de 2015). Observação: O processo tramita de forma eletrônica através do sistema PJe. Independentemente de cadastro prévio, a parte-advogada poderá realizar consulta através do seguinte endereço eletrônico: <https://pje.trf10.consulta-publica/ai/view.jspx>. Toda a tramitação desta ação deverá ser feita por meio do referido sistema, sendo necessária a utilização de Certificação Digital. As instituições para cadastramento e uso do sistema podem ser obtidas no endereço: <http://www.tpe.jus.br/web/procjudicial-eletronico/cadastro-de-advogado>. E, para que chegue ao conhecimento de todos, partés e terceiros, eu, Danilo Jose Pacheco Fernandes, o digitei e submeti à conferência e assinatura. x-1000

PREFEITURA MUNICIPAL AMARAJI
O futuro em nossas mãos

AVISO DE LICITAÇÃO DA TOMADA DE PREÇOS Nº 05/2022.
Processo Licitatório nº 42/2022 - OBJETO: PAVIMENTAÇÃO EM PARALELEPÍPEDOS GRANÍTICOS DE DIVERSAS RUAS E CONSTRUÇÃO DE CANTEIROS NA RUA DA ESCOLA - DISTRITO DE DEMARCAÇÃO (PTM 1) 2015 - COMPLEMENTAÇÃO. Valor Máximo: R\$ 578.954,69; Sessão de abertura: dia: 29/08/2022, às 09: horas, na Rua Rocha Pontual, 72 - Centro. Edital e seus anexos, no site: <https://amaraji.pe.gov.br> ou através do e-mail: licitacao@amaraji.pe.gov.br, das 07: às 13: horas.

Amaraji - PE, 09 de agosto de 2022.
JOSÉ SEVERO DA SILVA
Presidente da CPL

EDITAL DE CONVOCAÇÃO
ASSEMBLEIA GERAL EXTRAORDINÁRIA DA COOPERATIVA DOS TRANSPORTES DE VEÍCULOS EM GERAL DO ESTADO DE PERNAMBUCO, associação privada, inscrita no CNPJ/MF sob o nº 14.811.311/0001-45, com sede na Rua Doutor Luiz Regueira, nº 46, SL 102, CEP: 54335-160, Prazeres, Jaboatão dos Guararapes/PE,; neste ato representada por seu Presidente **CARLOS ALBERTO DA SILVA**, brasileiro, motorista, casado, inscrito no CPF/MF sob o nº 555.263.906-59, residente e domiciliado neste Estado de Pernambuco; **CARLOS ALBERTO DA SILVA**, Presidente da **COOPERATIVA DOS TRANSPORTES DE VEÍCULOS EM GERAL DO ESTADO DE PERNAMBUCO** e demais membros da Diretoria, no uso das atribuições que confere o inciso A do artigo 39 do Estatuto Social, convoca os Senhores Associados para comparecerem à **ASSEMBLEIA GERAL EXTRAORDINÁRIA a realizar-se no dia 18 de Agosto de 2022, tendo como local a nova sede da Cooperativa, localizada na TV Soledade, nº58 CEP:55900-000 Centro, Goiana/PE, a ter início às 08h, em primeira convocação, com a presença de 2/3 (dois terços) dos associados; às 08:30h, em segunda convocação, com a presença da metade mais 1 (um) dos associados e, às 09h, em terceira e última convocação, com a presença de, no mínimo, 10 (dez) associados, para tratar da seguinte:**

ORDEM DO DIA:
1. **ALTERAÇÃO DA SEDE** da COOPERATIVA atualmente localizada na Rua Doutor Luiz Regueira, nº 46, SL 102, CEP: 54335-160, Prazeres, Jaboatão dos Guararapes/PE, que passa a ser localizada na TV Soledade, nº 58 CEP:55900-000 Centro, Goiana/PE 2. **ALTERAÇÃO EM SEU ESTATUTO**.
Goiana/PE 18 de Agosto 2022

PREFEITURA MUNICIPAL DE MANARI
Fazendo mais por você!

AVISO DE LICITAÇÃO - CPL

TOMADA DE PREÇO Nº 001/2022 - PROCESSO LICITATÓRIO Nº 033/2022

Objeto Nat.: Obras. **Comissão:** CPL. **Objeto:** Contratação de empresa de obras e engenharia civil para executar os serviços de reforma do Ginásio Poliesportivo Rosalva Maria de Jesus na Sede do Município de Manari/PE. **Valor Máximo Aceitável:** R\$ 341.298,42 (trezentos e quarenta e um mil, duzentos e noventa e oito reais e quarenta e dois centavos). Da sessão de abertura ser realizada via vídeo conferência, o link da transmissão on-line será informado aos licitantes no Portal da Transparência no site da Prefeitura Municipal de Manari: www.manari.pe.gov.br. Na sala de reuniões da Prefeitura Municipal de Manari, Rua Dom Pedro I, s/n, Centro, Manari/PE. Às 09h30min do dia 25/08/2022. Edital, Anexos e outras informações podem ser obtidos no mesmo endereço da sessão de abertura ou através do e-mail: prefeituramanari@gmail.com, no horário de 08h00min às 13h00min, de segunda à sexta-feira.

Manari/PE, 09 de agosto de 2022
Júnior Antonio dos Santos
Presidente CPL

PREFEITURA MUNICIPAL DE SÃO JOSÉ DA COROA GRANDE - PE
COMISSÃO PERMANENTE DE LICITAÇÕES
AVISO DE LICITAÇÃO
PROCESSO LICITATÓRIO Nº 021/2022
PREGÃO ELETRÔNICO Nº 006/2022

O Município de São José da Coroa Grande - PE, torna público que se encontra a disposição dos interessados o EDITAL do Processo Licitatório Nº 021/2022, Modalidade: Pregão Eletrônico Nº 006/2022, Tipo: Menor Preço. NATUREZA DO OBJETO: Compras. DESCRIÇÃO DO OBJETO: Registro de Preços, consignado em Ata, com vistas à eventual contratação de empresa para fornecimento parcelado de materiais de higiene e limpeza a serem destinados a Prefeitura Municipal e Fundos Municipais de São José da Coroa Grande - PE, de acordo com as especificações, quantidades estimadas e condições constantes do Termo de Referência - Anexo I do Edital. VALOR GLOBAL ESTIMADO: R\$ 701.622,30 (Setecentos e um mil seiscentos e vinte e dois reais e trinta centavos). DATA E HORA DA SESSÃO DE ABERTURA: Dia 22 de agosto de 2022, às 09:00 horas. LOCAL: (Sítio): www.bnc.org.br. O Edital será disponibilizado através do Sítio www.bnc.org.br. Informações adicionais através do e-mail pmsjcg@hotmail.com ou pelo telefone (81) 4042-9349, das 08:00 às 13:00 horas. São José da Coroa Grande (PE), 09 de agosto de 2022.

Jair do Nascimento Chaves
Pregoeiro.

JC Negócios



FERNANDO CASTILHO
castilho@jc.com.br
Twitter: jc_negocios
Telefone: (81) 3413.6536

A inflação veio do leite

O brasileiro está vivendo de susto quando vai ao supermercado. Um mês é carne, noutro é frango, depois é tomate, cenoura e cebola. Este mês, o IBGE disse que o susto veio do leite - subiu 25,46% em julho depois de 10,72% em junho. Desde janeiro, o leite no campo acumulou valorização real de 19,8% (valores deflacionados pelo IPCA de junho/22).

Pouca gente sabe, mas na conta da inflação, o leite pesa quase 2% (1,9576 na conta geral do IPCA). O leite longa vida, sozinho, impacta quase 1% (0,8815). Então, quando ele sobe puxa o resto. Em pó, condensado, fermentado e tudo que leva leite (queijo, iogurte, bebida láctea, requeijão e manteiga). As importações de lácteos subiram 30,2% entre maio e junho, totalizando 85,26 milhões de litros, numa equivalência de leite especialmente da Argentina. Isso acabou dando o recado ruim da inflação. O grupo de Alimentação e Bebidas subiu 1,30% no mês de julho.

O problema é que quando a gente vai ver o que está acontecendo na inflação dos alimentos, os números são muito ruins. Em 2020, o grupo de alimentação cresceu 14,09%. Ano passado, ficou em 7,94%; este ano já está em 9,83%, em apenas sete meses. Essa é a conta que o cidadão pode observar no seu dia a dia. Em apenas sete meses de 2022, a inflação de alimento e bebidas já subiu quase 10%. E não foi só o leite.

De forma geral está cada vez mais difícil comprar comida. E isso acaba explicando porque é que a indústria resolveu adotar o comportamento 'Drag Queen' - quando uma pessoa, geralmente do sexo masculino, usa roupas e maquiagem para imitar e freqüentemente exagerar os símbolos do gênero feminino - e saiu maquiando produtos para o consumidor. No fundo, a deflação de julho da gasolina avisa que em agosto os alimentos vão azedar o paladar do freguês.

O refri de caju mais amado

Refrigerante consumido no interior de todos os estados do Nordeste, a Cajuína tornou-se referência cultural da região do Cariri, Sul do Ceará. Por isso a Cajuína São Geraldo mira agora Pernambuco - considerado o maior consumidor de refrigerantes da região. Com mais de 45 anos no mercado, a empresa é líder no Ceará. A "campanha tem como tema a frase: O refri de Caju mais amado do mundo".

HFN 2022 terá 270 marcas expositoras

A 4ª edição da HFN - Hotel & Food Nordeste terá 270 marcas expositoras apresentando as tendências e lançamentos para os compradores do setor. São esperados 14 mil visitantes nos três dias de evento, de 5 a 7 de outubro, no Centro de Convenções.

Efeitos do Open Banking

Estudo da Serasa Experian revela que, em dez anos, o Open Banking tem o potencial de injetar R\$ 760 bilhões na concessão de crédito, sendo R\$ 460,7 bilhões para pessoas físicas - considerando o potencial total de adesão dos consumidores à modalidade. Apenas o segmento imobiliário, sobretudo para financiamento de imóveis, teria impacto em cinco anos com R\$ 30,4 bilhões.

O Nordeste do Sol e dos ventos

O ONS encerrou julho com novos recordes de energia solar e eólica. No dia 28, foram alcançados 3.164 MW em geração solar instantânea no Subsistema Nordeste, superando os 3.153 MW instantâneo de 27 de julho. A geração média de energia solar foi 1.495 MW médios. A eólica foi de 14.539 MW médios.

Tempo para abrir empresa

O Painel Mapa de Empresas da Secretaria Especial de Produtividade e Competitividade do Ministério da Economia revelou que Recife foi a capital brasileira mais rápida na abertura de empresas em julho deste ano, com tempo médio de 4 horas. O tempo médio de abertura de uma empresa, considerando todo o estado de Pernambuco foi de 17 horas em julho. É a quarta melhor média entre as Unidades da Federação. Melhorou muito. Em julho de 2021 era de 2 dias e 2 horas.

Economia

● Mercado (09/08/22)

Máquina de Cartões Sicredi Recife.
Soluções para a gestão eficiente do seu fluxo de caixa.

- Sem taxa de adesão.
- Antecipação de recebíveis em até 2 dias.

Sicredi
☎ 2101.6161 | @sicredirecife

Dólar Data	Comercial		Paralelo		Turismo	
	Compra	Venda	Compra	Venda	Compra	Venda
03/08	5,2775	5,278	5,400	5,500	5,380	5,469
04/08	5,2199	5,220	5,340	5,440	5,310	5,391
05/08	5,1663	5,167	5,300	5,400	5,260	5,359
08/08	5,1124	5,113	5,240	5,340	5,200	5,310
09/08	5,1285	5,130	5,260	5,360	5,230	5,328

Cotações de outras moedas (valores de compra do Banco Central em R\$)

Coroa sueca	Franco suíço	Libra	Rublo
0,5040	5,3760	6,1910	0,085
Euro	lone	Peso argentino	Peso mexicano
5,2360	0,0380	0,0380	0,2530

Índices de inflação

MÊS/ANO	INPC IBGE	IPCA IBGE	IGP/DI FGV	IGP/M FGV	INCC/DI FGV
JANEIRO /2022	0,67%	0,54%	2,01%	1,82%	0,71%
FEVEREIRO /2022	1,00%	1,01%	1,50%	1,83%	0,38%
MARCO /2022	1,71%	1,62%	2,37%	1,74%	0,86%
ABRIL /2022	1,04%	1,06%	0,41%	1,41%	0,90%
MAIO /2022	0,45%	0,47%	0,69%	0,52%	2,28%
JUNHO /2022	0,62%	0,67%	0,62%	0,59%	2,14%
JULHO /2022	-0,60%	-0,68%	-0,38%	0,21%	1,16%
Acumulado no ano	4,98%	4,77%	7,44%	8,39%	8,44
Acumulado 12 meses	10,12%	10,07%	9,13%	10,08%	11,66%

Aluguel

Mês de reajuste (multiplicar por):

IGP-M-FGV	JUNHO	1,1072	JULHO	1,107
IGP-DI-FGV	JUNHO	1,1056	JULHO	1,091
INPC-IBGE	JUNHO	1,119	JULHO	1,1012
IPC-FIPE	JUNHO	1,1228	JULHO	1,1074
IPCA-IBGE	JUNHO	1,1173	JULHO	1,1007

Nota: Fatores válidos para contratos cujo último reajuste ou acordo ocorreu há um ano

Taxa Selic (ao mês)

Maio	Junho	Julho
1,03%	1,02%	1,04%

Poupança (Aplicação a partir de 4/5/12)

Dia/Mês	Índice	Dia/Mês	Índice
06/08	0,7088	11/08	0,7088
07/08	0,7088	12/08	0,7088
08/08	0,7088	13/08	0,7088
09/08	0,7088	14/08	0,7088
10/08	0,7088	15/08	0,7088

Outros indicadores

Índices	Julho	Agosto
Sal. mínimo (R\$)	1.212,00	1.212,00
TJLP (no ano)	0,58%	0,58%

Crédito no dia 10 de cada mês
(TR + juros de 3% ao ano)

Mercados

Índice	Ouro (BM&F)	Ibovespa	Nyse
01/08	293,00	102.225,08	32.798,40
02/08	300,50	103.361,70	32.396,17
03/08	301,00	103.774,68	32.812,50
04/08	296,20	105.892,22	32.726,82
05/08	292,90	106.471,92	32.803,47
08/08	290,95	108.402,27	32.832,54
09/08	292,40	108.651,05	32.774,41
No dia	0,50%	0,23%	-0,18%

Custo do dinheiro (em 09/08/22)

Tipo de operação	Taxa (anual/%)
CDB de 30 dias (ao ano)	13,66%
CDI (ao ano)	13,65%
Over (ao mês)	13,65%
Capital de giro (ao ano)	6,76%

Contribuições para o INSS

Contribuintes Individuais e facultativos

Contribuintes Individuais e facultativos	Sal. de Contribuição	Alíquota
Contribuintes Individuais com remuneração auferida pelo exercício de sua percebida atividade por conta própria	Remuneração efetivamente percebida	20%
Contribuintes Individuais com remuneração auferida de uma ou mais empresas	Remuneração efetivamente percebida	11% (retida pelas empresas contratantes)
Facultativos pelo contribuinte	Valor declarado	20%

Limite do Salário de Contribuição - Mínimo: R\$ 1.212,00 / Máximo: R\$ 7.088,50

Salário-família (filho de até 14 anos incompletos)

Até R\$ 1.655,98 R\$ 56,47

Empregado, empregado doméstico e trabalhador avulso

Salário-de-contribuição (R\$)	Alíquota(%)	Salário-de-contribuição (R\$)	Alíquota(%)
até 1.212,00	7,5%	de 2.427,80 até 3.641,69	12,0%
de 1.212,01 até 2.427,79	9,0%	de 3.641,70 até 7.088,50	14,0%

Imposto de renda

Base de cálculo	Alíquota (%)	Parcela a deduzir (R\$)
Até R\$ 1.903,98	Isento	-
De R\$ 1.903,99 até R\$ 2.826,65	7,5%	R\$ 142,80
De R\$ 2.826,66 até R\$ 3.751,05	15,0%	R\$ 354,80
De R\$ 3.751,06 até R\$ 4.664,68	22,5%	R\$ 636,13
Acima de R\$ 4.664,68	27,5%	R\$ 869,36

Deduções: 1) R\$ 189,59 por dependente; 2) R\$ 1.903,98 por aposentados, pensionistas e transferidos para a reserva remunerada a partir do mês que completar 65 anos; 3) Valor das contribuições para a Previdência Social da União, dos Estados, do Distrito Federal e dos municípios; 4) Pensão alimentícia efetivamente paga; 5) Contribuição para entidades de previdência complementar e para o Fapi.



Economia

PREÇOS Redução do ICMS sobre energia e combustíveis reverteu ciclo de alta nos preços, mas no mercado mais pobres ainda sentem carestia

Deflação ainda pouco sentida

Da Redação, com Agência Estado

A redução do ICMS sobre combustíveis e energia elétrica levou a uma deflação de 0,68% em julho. O recuo do Índice Nacional de Preços ao Consumidor Amplo (IPCA) é o maior registrado em um mês na série histórica iniciada em janeiro de 1980 pelo Instituto Brasileiro de Geografia e Estatística (IBGE). Alguns economistas preveem nova deflação em agosto, embora menos intensa, ainda decorrente da queda dos preços administrados pelo governo.

“Pela nossa projeção, a inflação acumulada em 12 meses volta para o patamar de um dígito em agosto, quando o IPCA deve ter mais uma deflação, de 0,32%. No entanto, esta redução é pontual”, avalia Claudia Moreno, economista do C6 Bank, em nota “Ou seja, se excluirmos os fatores pontuais, a inflação segue alta”, completou.

O IPCA acumulado em 12 meses recuou para 10,07% em julho, mas permanece no patamar de dois dígitos há 11 meses consecutivos e muito acima da meta de inflação que deveria ser alcançada pelo Banco Central no ano, de 3,5% (com teto de tolerância de 5%).

O economista Luis Menon, da gestora de recursos Garde Asset Management, prevê queda de 0,20% do IPCA de agosto e alta de 0,40% em setembro. “Uma inflação mais próxima de 0,50%, e não acima de 1%, como foi no primeiro semestre”, comparou. “Teremos alguns efeitos defasados do corte de ICMS, porque alguns Estados aderiram ao longo de julho, e efeitos dos cortes da Petrobras (nos preços dos combustíveis), que devem impactar majoritariamente em agosto.”

Em julho, a gasolina ficou 15,48% mais barata; o etanol,



COMBUSTÍVEIS Com menor tributação do ICMS, redução no Recife foi de -9,17% no último mês de julho

11,38%; e a energia, 5,78%. Juntos, os três itens ajudaram a conter a inflação em 1,38 ponto porcentual. “Se não fosse essa queda, o IPCA de julho teria uma alta de 0,70%”, calculou Moreno.

No Grande Recife, o IPCA teve queda de 0,42% em julho, o índice mais baixo desde o início da série

“A redução do ICMS contribuiu bastante para a deflação observada no IPCA de julho”, confirmou Pedro Kislanov, gerente do Sistema Nacional de Índices de Preços do IBGE. “Esse efeito deve ficar mais concentrado no IPCA de julho”, disse. O único combustível com alta no mês foi o óleo diesel (4,59%) - so-

bre o qual o teto de ICMS teve pouco efeito, porque a alíquota já era inferior a 18% na maioria dos Estados. O item influencia os preços de outros produtos, por conta do encucamento do frete.

CARO

Em julho, 63% dos itens pesquisados mostraram altas de preços. O “vilão” foi o leite longa-vida, que subiu 25,46%, depois dos 10,72% em junho.

Também ficaram mais caros derivados do leite como queijo (5,28%), manteiga (5,75%) e leite condensado (6,66%).

RECIFE

No Grande Recife, o IPCA teve queda de 0,42% em julho, o índice mais baixo desde o início da nova série histórica da inflação para as regiões metropolitanas, em janeiro de 2020.

No acumulado do ano, a Região Metropolitana do Recife teve inflação de 5,41%, a quarta maior entre os locais pesquisados, e acima da média nacional (4,77%). No acu-

mulado dos últimos 12 meses, a RMR ficou na quinta posição, com avanço de 10,69%, também superior à média brasileira (10,07%).

Dos nove grupos de produtos e serviços, três apresentaram queda em julho na comparação com o mês anterior: Artigos de residência (-0,22%), Habitação (-1,6%) e Transportes (-3,36%). A energia elétrica residencial teve redução de 5,16%, enquanto os combustíveis para veículo, que impactam significativamente a inflação, caíram 9,17%.

Por outro lado, Alimentação e bebidas (1,71%) tiveram a maior alta do IPCA para julho, puxada pelos leites e derivados, cujo aumento em apenas um mês foi de 9,82%.

Na sequência, estão Despesas pessoais (0,83%), Vestuário (0,57%), Educação (0,16%), Comunicação (0,08%) e Saúde e cuidados pessoais (0,02%).

Os produtos com maiores altas foram leite longa vida (26,54%), a melancia (20,40%), o mamão (19,24%), queijo (10,62%) e as passagens aéreas (9,79%).

Serviços ainda pesam na balança

A inflação de serviços usada como termômetro de pressões de demanda sobre os preços passou de uma alta de 0,90% em junho para uma elevação de 0,80% em julho. Os preços de itens monitorados pelo governo saíram de uma elevação de 0,48% em junho para um recuo de 4,35% em julho.

Nos serviços, houve pressão em julho das passagens aéreas e alimentação fora de casa, além de outros de serviços ligados ao turismo, disse Pedro Kislanov, gerente do Sistema Nacional de Índices de Preços do IBGE.

“O aumento nas passagens aéreas tem a ver com o querosene de aviação, com a questão cambial, teve valorização do dólar frente ao real, e o próprio aumento da demanda”, enumerou Kislanov, acrescentando que houve uma retomada do setor de serviços com a melhora da pandemia. “Especialmente no mês de julho, (aumentou a demanda por) serviços ligados ao turismo”, disse.

No acumulado em 12 meses, a inflação de serviços passou de 8,73% em junho para 8,87% em julho, a mais elevada desde junho de 2014, quando estava em 9,20%. Já a inflação de monitorados em 12 meses saiu de 11,73% em junho para 5,11% em julho.

“A variação acumulada em 12 meses dos serviços vem aumentando mês a mês”, observou Kislanov. “A demanda tem pressionado principalmente a parte dos

serviços”, completou.

No mês de julho, os itens de maior pressão no IPCA foram leite longa vida (0,22 ponto porcentual), passagem aérea (0,05 ponto porcentual), frutas (0,04 ponto porcentual), plano de saúde (0,04 ponto porcentual) e emplacamento (0,04 ponto porcentual).

No grupo Vestuário, houve desaceleração no ritmo de alta das roupas masculinas (de 2,19% em junho para 0,65% em julho) e roupas femininas (de 2,00% para 0,41%). Os calçados e acessórios subiram 1,05%.

Em Saúde e cuidados pessoais, o plano de saúde aumentou 1,13%.

“Em junho, foram incorporadas as frações mensais referentes a maio e junho do reajuste de 15,50% autorizado pela Agência Nacional de Saúde Suplementar (ANS) em 26 de maio. Em julho, foi incorporada apenas a fração mensal correspondente ao índice do mês. Cabe lembrar que os planos novos têm peso de 89% no cálculo da variação do subitem, enquanto os planos antigos, anteriores à lei 9.656/98, têm peso de 11%”, justificou o IBGE.

Houve ainda queda de 0,23% dos itens de higiene pessoal em julho, após alta de 0,55% em junho.

O índice de difusão do IPCA, que mostra o percentual de itens com aumentos de preços, passou de 67% em junho para 63% em julho, segundo o IBGE.

ENDIVIDAMENTO

Desemprego é calço para manter finanças

A principal causa da inadimplência no primeiro semestre de 2022 seguiu sendo o desemprego, indica pesquisa da Boa Vista, empresa de inteligência analítica. 28% dos consumidores entrevistados apontaram essa como a principal causa da inadimplência, contra 27% no período anterior.

Em segundo lugar, vem a diminuição da renda, apontada por 24% dos entrevistados, contra 21% no 2º semestre de 2021.

“O desemprego é historicamente a principal causa da negatificação, e segue como tal apesar das taxas estarem diminuindo nos últimos meses segundo o IBGE”, ressalta Flavio Calife, economista da Boa Vista.

A Boa Vista também questionou quantas contas o consumidor com restrições possui em atraso. A maioria, 63%, possui três ou mais contas em atraso - vs 62% no 2º semestre de 2021 -, e 86% desses consumidores estão há mais de 90 dias inadimplentes (contra 83% no semestre anterior).

Em relação ao valor das dívidas, 56% desses consumidores relataram à Boa Vista

que possuem dívidas a partir dos R\$ 3 mil. Na pesquisa anterior, estes eram 51%.

“Os dados apontam que o consumidor brasileiro continua enfrentando sérias dificuldades para quitar sua dívida atrasada de forma rápida, além de acabar atrasando outros compromissos financeiros”, comenta Flavio.

Para a maioria dos consumidores inadimplentes (23%), as contas cujo não pagamento resultou em restrição ao CPF foram as chamadas contas diversas, que englobam gastos com educação, saúde, impostos e taxas, lazer e outras despesas.

Em segundo lugar, vêm os gastos com alimentação, com 18%. As contas atrasadas foram contraídas pelos seguintes meios de pagamento: cartão de crédito (27%), boleto (26%) e cartão de loja (14%).

22% dos consumidores disseram que pagariam a dívida nos 30 dias seguintes, enquanto a maioria (30%), esperava conseguir pagar em um prazo de 30 a 90 dias. 20% entre 90 e 180 dias e 28% em um período acima de 180 dias.

Outros 38% disseram que iriam conseguir pagar o va-



SEM DINHEIRO Falta de emprego impede que brasileiro mantenham em dia o pagamento de suas contas

lor total da dívida, enquanto 62% pretendiam fazer uma renegociação do valor atrasado.

Para 33% dos consumidores com restrição, procurar ajuda financeira nos bancos foi uma saída. Já os que buscaram ajuda em financeiras foram 28%, e com parentes

e familiares foram 23%, seguidos por 16% dos que buscaram dinheiro para pagar as contas com amigos ou colegas.

Em média, no geral, apenas 19% dos consumidores que buscaram apoio conseguiram o fôlego financeiro pretendido.

CONSULTA

A qualquer momento o consumidor pode verificar a situação do seu CPF e se tem dívida em atraso registrada no SCPC (Serviço Central de Proteção ao Crédito), administrado pela Boa Vista. Para isso, precisa acessar o site www.consumidorpositivo.com.br e fazer a

consulta gratuitamente.

Se houver alguma conta pendente de pagamento, o consumidor fica sabendo de qual é o valor e para quem deve no próprio site.

Se a dívida em questão puder ser renegociada pela Acorde Certo, empresa que pertence à Boa Vista, o consumidor é orientado a acessar a plataforma na qual pode renegociar sua dívida de forma 100% on-line e com segurança.

É preciso fazer um cadastro e selecionar a forma como será feito o pagamento que melhor se encaixa no bolso.

PESQUISA

Mais de 1.500 pessoas, em todo o Brasil, responderam à pesquisa Perfil do Consumidor, da Boa Vista, por meio de questionário eletrônico, ao longo do 1º semestre de 2022.

Os resultados consideram 3% de margem de erro e 95% de grau de confiança.

Segundo a CNC, o segundo semestre começou com 29% das famílias brasileiras com algum tipo de conta ou dívida atrasada. O maior percentual de inadimplência registrado desde 2010, quando a PEIC começou a ser feita.

Economia

PORTO Objetivo é revisar todo o planejamento físico-territorial e estratégico da estatal

Suape encara seu tempo de mudança

ADRIANA GUARDA
adriana guarda@gmail.com

O Porto de Suape realiza, nesta quarta (10) e quinta-feira (11), no auditório do centro administrativo, oficina participativa para apresentação da etapa de diagnóstico da revisão do Plano Diretor Suape 2030.

O plano tem por objetivo visitar todo o planejamento físico-territorial e estratégico da estatal frente às novas demandas de mercado e aos desafios impostos pelo atual cenário econômico. O projeto é comandado pelo consórcio formado pelas empresas TPF e Ceplan, vencedor do certame. O prazo total de execução é de 15 meses.

O complexo, localizado entre os municípios de Cabo de Santo Agostinho e Ipojuca, fica a 40 quilômetros do Centro do Recife, capital pernambucana.

O trabalho encontra-se, atualmente, na etapa de Diagnóstico Situacional, em que foram aprofundados os estudos por 10 eixos temáticos. Como finalização e consolidação dessa etapa, a oficina terá o objetivo de apresentar e debater a situação atual e expectativas dos principais stakeholders para o futuro do complexo.

Nesta quarta, serão abordados os eixos temáticos relativos aos aspectos econômicos, saneamento ambiental, infraestrutura de transportes, serviços locais complementares, segurança e suprimento de utilidades. No segundo dia, quinta-feira (11), os temas abordados serão: gestão territorial, questões ambientais, patrimônio histórico e cultu-



ESTRUTURA Complexo, localizado entre os municípios de Cabo e Ipojuca, fica a 40 quilômetros do Centro do Recife

ral, além dos aspectos sociais e habitacionais.

Para o diretor-presidente de Suape, Roberto Gusmão, ouvir os agentes atuantes no território é imprescindível para a definição de estratégias e ações que permitam a consolidação e desenvolvimento participativo na atualização do Plano Diretor de Suape.

“Esse esforço tem por finalidade dotar a empresa de um instrumento normativo de planejamento e gestão territorial atualizado, inovador e alinhado às políticas públicas de desenvolvimento do Estado, da região e do País. É essencial para promover o desenvolvimento sustentável do complexo, para compatibilizar, no seu território, o desenvolvimento econômico, à conservação integrada do patrimônio ambiental e cultural, com equidade social”, pontua.

O diretor de Planejamento e Gestão de Suape, Francisco Martins, reforça que a revisão do Plano Diretor é parte de uma série de iniciativas estratégicas importantes para o desenvolvimento do porto e dos municípios localizados sob sua área de influência.

“Nessas três primeiras semanas de agosto, nós realizaremos uma série de atividades importantes que fazem parte do planejamento estratégico da empresa. Além da apresentação da etapa de diagnóstico do Plano Diretor, realizamos, na última semana, oficinas de planejamento participativo para elaboração do Plano de Mobilidade de Sirinhaém e do Cabo de Santo Agostinho, que são realizados por Suape”, explica.

Segundo ele, na semana do dia 15, receberemos uma missão do Ministério da Infraestrutura, que enviará uma

equipe de Brasília para iniciarmos a atualização do Plano Mestre”, explica.

PLANO

O Plano Diretor Suape 2030 foi elaborado em 2011, após o complexo registrar o período de maior progresso de sua história. Na ocasião, o governo estadual havia anunciado aportes de recursos em investimentos da ordem de R\$ 710 milhões. Esse volume era superior aos cerca de R\$ 643 milhões já investidos, desde a criação de Suape.

Foram elaborados três cenários de referência para orientar a visão de futuro do complexo com metas e objetivos até 2030: de curto, médio e longo prazos.

Com a crise econômica instalada a partir de 2014, Pernambuco sofreu forte redução nas transferências federais e limitação do crédito.

PRODUÇÃO



SEGMENTO Fabricação de produtos alimentícios lidera aumento

Indústria com mais demanda

EDILSON VIEIRA
edviera@jc.com.br

Pernambuco teve o terceiro melhor resultado entre os 15 locais investigados pela Pesquisa Industrial Mensal Regional (PIM-Regional) de junho, divulgada nesta terça-feira (9) pelo IBGE. Enquanto o Brasil apresentou queda de 0,4% na produção industrial em comparação ao mês anterior, o estado teve aumento de 1%, índice superado apenas pelo Pará (9,8%) e pela Bahia (2,4%).

Em maio, Pernambuco havia registrado queda de 2,3% na indústria.

Já na comparação entre junho de 2022 e o mesmo período do ano passado, Pernambuco está em posição intermediária, em sétimo lugar, com aumento de 1,7%; no Brasil, houve uma retração de 0,5%.

Por outro lado, a variação acumulada de janeiro a junho em relação ao mesmo período de 2021 teve uma retração de 4,3%, acompanhando o resultado nacional (-2,2%). A variação acumulada em 12 meses (de julho de 2021 a junho de 2022) também teve variação negativa (-6,2%), assim como ocorreu com o Brasil (-2,8%).

Fabricação de produtos alimentícios lidera aumento de atividades industriais no estado em junho de 2022 na comparação com o mesmo mês de 2021. Em junho de 2022, sete das 12 atividades industriais pesquisadas tiveram resultados positivos em comparação ao mesmo mês de 2021.

Desta vez, a Fabricação de produtos alimentícios tomou a dianteira, com aumento de 34,9%, seguido por Fabricação de produtos de borracha e de material plástico (11,8%) e Fabricação de produtos químicos (8,2%) em terceiro lugar.

Já os piores resultados do período ficaram com Fabri-

cação de produtos de metal, exceto máquinas e equipamentos (-37,6%), Metalurgia (-35,4%) e Fabricação de minerais não-metálicos (-25,5%). A variação percentual acumulada de janeiro a junho de 2022 frente ao mesmo período de 2021 teve cinco setores em alta.

Os três com melhores resultados foram Fabricação de outros equipamentos de transporte (26,4%), seguido por Fabricação de sabões, detergentes, produtos de limpeza, cosméticos, produtos de perfumaria e higiene pessoal

Em 12 meses, comparado a 2021, apenas dois setores tiveram alta

(5,6%) e Fabricação de produtos alimentícios (4,5%).

Já as atividades industriais com maior retração foram Fabricação de produtos têxteis (-29,2%) Fabricação de máquinas, aparelhos e materiais elétricos (-20%) e Fabricação de celulose, papel e produtos de papel (-18,5%).

No acumulado dos últimos 12 meses, em comparação com o mesmo período do ano anterior, apenas dois setores tiveram alta: Fabricação de outros equipamentos de transporte, exceto veículos automotores (31%) e Fabricação de produtos alimentícios (0,6%).

Entre os demais em queda, os piores resultados foram, novamente, na Fabricação de produtos têxteis (-28,5%). Metalurgia (-17,4%) vem em seguida. Fabricação de máquinas, aparelhos e materiais elétricos teve queda de -15%.

COMÉRCIO

Endividados presenteiam pais

EDILSON VIEIRA
edviera@jc.com.br

Após dois anos de pandemia da covid-19, famílias voltam a celebrar juntas o Dia dos Pais, comemorado no segundo domingo de agosto, que neste ano será no próximo dia 14. Apesar do endividamento, as famílias pernambucanas pretendem gastar com a compra de presentes, pelo menos é o que mostra recorte da Fecomércio-PE da pesquisa de intenção de compra da Confederação Nacional do Comércio (CNC).

Segundo recorte local da Fecomércio-PE sobre o levantamento feito pela CNC, sobre as estimativas de vendas para o Dia dos Pais, em 2022, o varejo pernambucano deverá alcançar um faturamento de cerca de R\$ 0,23 bilhões (ou R\$ 230 milhões), registrando um crescimento de 9,5% em relação a 2021.

Observando a série histórica calculada desde 2008, esse será o segundo melhor resultado dos últimos quinze anos, igualando o desempenho observado em 2013 e atrás apenas do volume ocorrido em 2014.

O resultado é animador, já que o percentual de famílias pernambucanas endividadas



COMPRAS Em 2022, o varejo pernambucano deverá faturar R\$ 230 milhões

ficou estável no mês de julho, fechando com 78,7%.

Para ajudar os filhos com interesse em presentear a pessoa que representa a figura paterna, o Procon Recife realizou uma pesquisa e relacionou 63 itens, cuja variação de preço em um determinado item chegou a 400%.

A lista com todos os produtos pesquisados e seus respectivos valores pode ser encontrada no site ww.procon.recife.pe.gov.br.

O levantamento foi realizado entre os dias 1º e 5 de agosto em 18 estabelecimentos da capital pernambucana, sen-

do seis lojas virtuais e o consumidor vai poder identificar cada item pesquisado e onde encontrá-lo com o menor preço, a exemplo de celular, TV, aparelho para cortar cabelo, perfume, mochila, camisa oficial de clubes de futebol, cestas de café da manhã, poltrona e carteira.

“O Procon Recife realizou o levantamento comparativo de preços com o intuito de ajudar na escolha do presente do Dia dos Pais e também para poupar o tempo e o dinheiro do consumidor, e a dica é sempre pesquisar antes de adquirir um produto ou contratar

um serviço”, recomenda Lucas Bandeira de Mello, assessor jurídico do Procon Recife.

Ele ainda ressalta que as variações constatadas na pesquisa referem-se aos dias em que foi realizada e por isso é importante que o consumidor fique atento às possíveis mudanças nos preços dos produtos listados, inclusive por ocasião de descontos e promoções.

Entre os itens pesquisados, destacamos uma carteira em couro com o menor preço de R\$ 69,99 e o maior de R\$ 350, uma variação de 400%.

Dos 13 tipos diferentes de camisas oficiais dos três principais times de Pernambuco (Santa Cruz, Náutico e Sport), ressaltamos uma variação de 119,92% numa camisa do Náutico com menor preço de R\$ 99,00 em uma rede de lojas de artigos esportivos e em outra loja por R\$ 219,90.

Dos 12 tipos de celular, destaca-se um determinado aparelho sendo comercializado por R\$ 3.199, e por R\$5.999, uma variação de 87,53%.

Entre as opções de poltronas pesquisadas, uma reclinável em corino preto está sendo comercializada por R\$ 531,99 e também por R\$1.559, apresentando variação de 193,05%.

SAÚDE+PE
SINDHOSPE 1988

2º ENCONTRO +++ SINDHOSPE
(SEDE GARANHUNS)

SAVE the DATE

25 DE AGOSTO - 9H ÀS 17H30 / Local: Garanhuns Palace Hotel, Av. Rui Barbosa, 626, Hollópolis, Garanhuns-PE

* Reunião com os Departamentos Jurídicos / Associados
* Encontro com lideranças * Curso para gestores

Mais informações no site:
SINDHOSPE.ORG.BR

Cidades

RECIFE Aplicativo passará a disponibilizar informações sobre exames e consultas da rede municipal, além de orientações sobre doenças

Tecnologia a serviço da saúde

CINTHYA LEITE
cleite@jc.com.br

O Conecta Recife passará a disponibilizar informações sobre exames e consultas, além de outros serviços municipais de saúde. A novidade foi apresentada ontem pela Prefeitura do Recife, com as mudanças trazidas pelo "Recife Cuida", novo programa municipal.

Também estarão disponíveis na plataforma a agenda do paciente, informações sobre onde encontrar atendimento médico e de cuidados contra a covid-19 e a gripe, a lista de serviços prestados, a rede de assistência e um tira-dúvidas com a assistente virtual SUSi via WhatsApp.

O Conecta Recife é o site usado para fazer as marcações da vacina contra covid-19 e a solicitação do Auxílio Emergencial Municipal (AME) das chuvas, por exemplo.

A secretária de Saúde do Recife, Luciana Albuquerque, explicou que, a partir das melhorias, os pacientes vão poder confirmar, cancelar ou reagendar os exames e as consultas sem precisar ir para o fim da fila, como é hoje.

Para quem não tem acesso a recursos tecnológicos, o acesso pode ser feito presencialmente nas unidades de saúde.

"Essas pessoas continuarão se reportando às nossas unidades de saúde para saber o dia do seu agendamento ou para fazer o agendamento e solicitar um novo, ou a partir dos nossos agentes que estão nas ruas em áreas cobertas pelo Saúde da Família", disse.

A gestão promete ampliar a utilização do prontuário eletrônico no município, a fim de facilitar a integração e a comunicação dos dados entre os serviços. A gestão prometeu adquirir novos computadores e tablets para

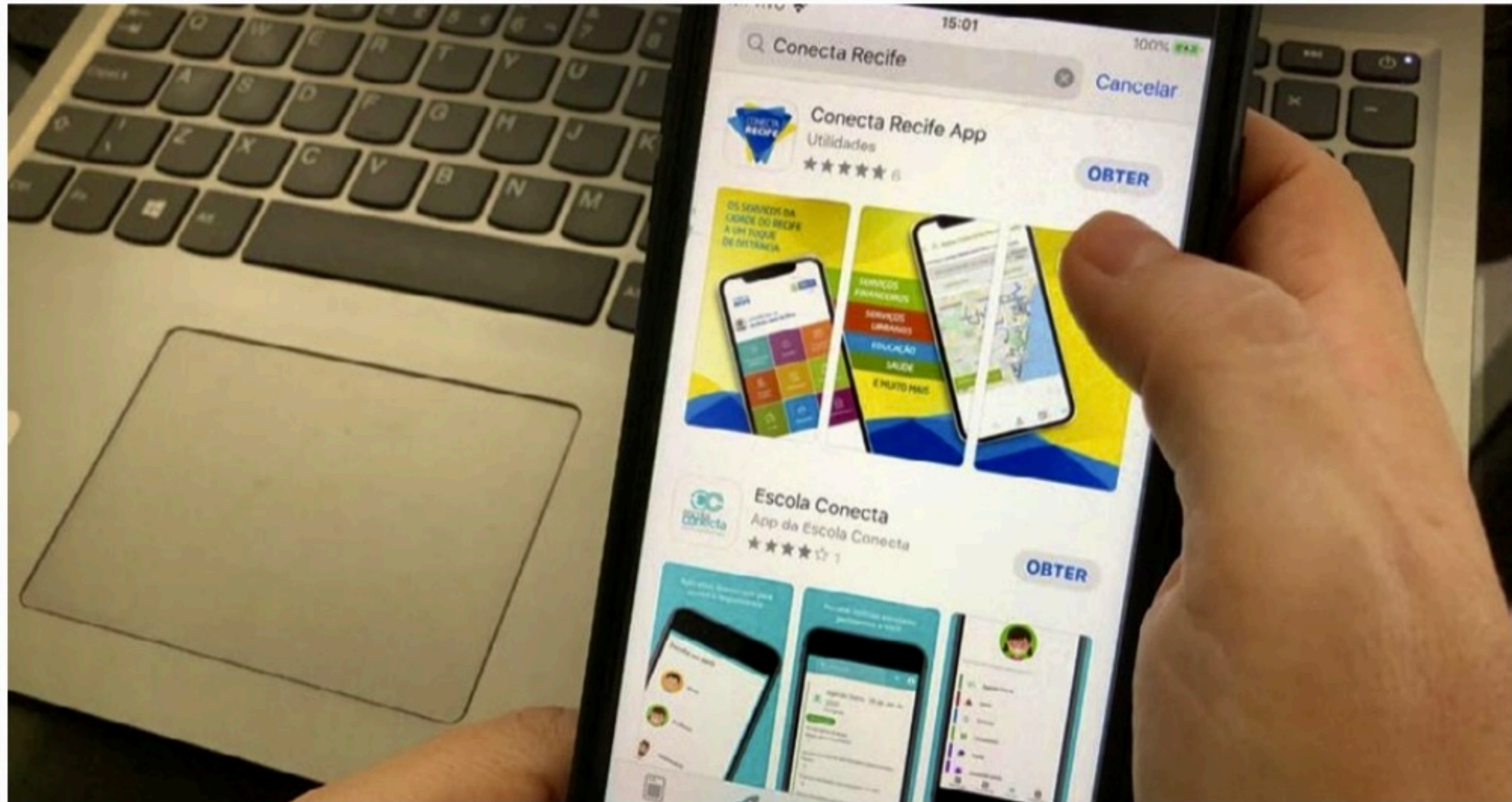

CONECTA RECIFE Com novo serviço, pacientes vão poder confirmar, cancelar ou reagendar as consultas sem precisar ir para uma longa fila, como acontece atualmente na capital

a rede e aprimorar a conexão da internet nas unidades.

"Vai ter conectividade boa em todas as nossas unidades, em todos os nossos serviços. Além disso, (haverá) prontuário eletrônico e uma plataforma que integre todos os dados para os trabalhadores saibam de toda a trajetória do paciente na nossa rede e o próprio usuário consiga acessá-la pelo aplicativo", acrescentou Luciana.

O Atende em Casa, criado para orientar pessoas com sintomas de covid-19 e de gripe, aumentará a capacidade de atendimento. Agora, a ferramenta vai ter área voltada para gestantes e para pessoas com diabetes.

As mudanças são feitas pela

Empresa Municipal de Informática (Emprel), junto à Secretaria Municipal de Saúde e à Secretaria de Planejamento, Gestão e Informação Digital.

A Prefeitura do Recife anunciou um investimento de R\$ 400 milhões no Recife Cuida. Além das mudanças digitais, também estão previstas a contratação de profissionais de saúde e melhorias na infraestrutura das unidades.

"Até 2024, a gente vai estar fazendo esse incremento pra garantir um ambiente de trabalho bom pra o servidor e um ambiente acolhedor para quem vai se consultar, praticar atividade física ou de saúde", afirmou

o prefeito João Campos.

Segundo a gestão, foram contratados 1.409 novos profissionais de saúde, entre médicos, enfermeiros, educadores físicos, assistentes sociais, agentes de saúde ambiental e controle de endemias, agentes comunitários de saúde (ACS), entre outros. Do total, 1.280 foram chamados em 2022, e outros 146 serão a partir de hoje.

Além disso, 222 coordenadores de unidades de saúde vão fazer o monitoramento dos resultados nas Unidades de Saúde da Família (USF), Unidades Básicas Tradicionais (UBT), Centros de Atenção Psicossocial (Caps), Policlínicas e Hospitais. Por meio disso, serão dados bônus por

desempenho aos profissionais.

O orçamento para aquisição de medicamentos e materiais hospitalares passará de R\$ 40 milhões para R\$ 80 milhões.

PROMESSAS

O executivo municipal garantiu também a realização de obras em 145 equipamentos de saúde. Desses, 71 de atenção básica, 14 centros de atenção psicossocial (Caps), 18 da média e alta complexidade e 42 do Programa Academia da Cidade. Novos 76 veículos devem integrar o sistema de saúde do Recife.

A cidade ganha três novas Unidades Públicas de Atendi-

mento Especializado (Upae) por meio do programa. Uma no Ibura, na Zona Sul, já inaugurada em julho, e as outras em Casa Amarela, Zona Norte, com entrega prevista ainda para este ano, e na Mustardinha, Zona Oeste, cujas obras devem ser iniciadas no próximo ano, segundo o prefeito João Campos.

Serão implantados ainda dois novos Centros de Parto Normal (CPN) nas maternidades Arnaldo Marques, no Ibura, e Bandeira Filho, em Afogados. A promessa é que o Hospital da Criança tenha ambulatórios especializados, leitos de enfermagem, UTI e um centro de reabilitação física e intelectual.

UFPE

Cobrança por reabertura de restaurante

MARGARIDA AZEVEDO
mazevedo@jc.com.br

Alunos do campus Recife da Universidade Federal de Pernambuco (UFPE), localizado na Cidade Universitária, Zona Oeste da cidade, reivindicam a reabertura do Restaurante Universitário (RU). O equipamento foi fechado em março de 2020 por causa da pandemia de covid-19. E no início deste ano começou a ser reformado para ampliação do espaço, com previsão de conclusão da obra no próximo mês de setembro, segundo a gestão da universidade.

Para pressionar a retomada da oferta de refeições, os estudantes farão um ato, na próxima quinta-feira (11), data em que a UFPE comemora aniversário de 76 anos. Os discentes ligados aos diretórios acadêmicos, com apoio da União Nacional dos Estudantes (UNE), vão servir feijoada, a partir das 11h30, em frente ao RU. Será cobrado um valor simbólico de 1 real por prato.

A UFPE é formada por cerca de 40 mil alunos, 2.500 professores e 3.400 técnicos, juntando os três campi (Recife, Vitória de Santo Antão e Caruaru).

"O RU é muito importante. Foi fechado na pandemia. Voltamos a ter aulas presenciais no início deste ano e são muitos alunos que passam o dia na universidade. Estamos em contato com a reitoria, que mantém diálogo



EM OBRAS Reforma no restaurante universitário deve acabar em setembro. Investimento é de R\$ 2 milhões

conosco. Mas não nos foi dada previsão de quando o restaurante reabrirá", diz a vice-presidente da UNE em Pernambuco, Débora Silva, 25 anos. Ela está no 9º período de pedagogia na UFPE.

Débora ressalta que a UFPE paga uma bolsa mensal, no valor de R\$ 300, para os alunos mais vulneráveis custear a alimentação. "O problema é que há mais estudantes carentes que podem ser beneficiados com o RU aberto", observa a universitária, que também integra o DA de pedagogia. Ela passa o dia na universidade. Chega por volta

das 7h e fica até 22h, pois estuda e trabalha na UFPE.

PRECARIEDADE

Marjory Williams, 24 anos, está no 8º período de farmácia. O curso é integral, portanto ele passa também o dia na UFPE. À noite ainda integra um grupo de pesquisa. Não recebe bolsa de assistência estudantil. Diz que várias vezes tem que escolher entre almoçar ou jantar devido ao custo. Paga uma média de R\$ 10 por uma quantidade de comida.

ba sendo um lanche, como coxinha ou tapioca.

"Isso acontece com vários colegas da universidade, principalmente os que são do interior. Alguns chegam a passar mal porque não comeram. E os que trazem de casa não têm onde armazenar a comida. É difícil estudar com fome", comenta Marjory, que ainda pegou o RU funcionando, em 2019. Pagava R\$ 3 pela refeição. "Hoje é complicado ter R\$ 20 por dia para almoçar e jantar. Por isso o RU aberto é uma necessidade urgente", destaca. Ele é de Belém de São Fran-

cisco, no Sertão. Divide um apartamento com dois alunos, um de cinema e outro de publicidade, que igualmente não têm condições de bancar a alimentação. "Minha família ajuda a pagar o aluguel, mas para pagar o restante das despesas tenho que mirar. Faço produção cultural", explica Marjory. Segundo o pró-reitor de Assuntos Estudantis da UFPE, Fernando Nascimento, a reforma no RU começou em janeiro e deve acabar em setembro. Setenta por cento do serviço está pronto. O investimento é de R\$ 2 milhões, fruto de uma emenda parlamentar.

"Com a ampliação, o RU vai mais que dobrar a capacidade de atendimento. Passará a ter 900 lugares. Hoje são 350. Significa que além de atender mais gente, terá mais qualidade, com menos filas", observa Fernando.

O equipamento oferecia, antes de fechar, 1.800 almoços por dia. A meta é chegar agora a 4 mil. "Entre café da manhã, almoço e jantar, serviríamos 4 mil refeições. Com a ampliação, teremos capacidade para 7 mil por dia", destaca o pró-reitor.

Atualmente, 3.030 alunos recebem o auxílio alimentação, no valor de R\$ 300 mensais. São justamente os estudantes que seriam beneficiados caso o RU estivesse funcionando. No geral,

a UFPE investe mensalmente R\$ 2,7 milhões em assistência estudantil, com bolsas diversas, contemplando 5 mil universitários.

NOVO MODELO

Fernando informa que a reforma deve terminar em setembro. Mas o plano da UFPE é retomar o restaurante com um novo modelo para que atenda toda a comunidade universitária (alunos, docentes e servidores), além de visitantes.

"No atual formato, o RU atende somente aluno em situação de vulnerabilidade. Nossa proposta é que seja aberto a todos, como espaço de alimentação e convivência", diz o pró-reitor.

Segundo ele, já começaram as discussões sobre esse novo modelo. A ideia é manter a gratuidade para alunos mais pobres e estipular valores diferenciados para o restante da comunidade.

Sobre o ato na próxima quinta-feira, ele diz que "faz parte do processo democrático e formativo dos estudantes reivindicarem. Concordamos que é muito melhor o RU aberto que o pagamento do auxílio alimentação".

"Sabemos da importância do RU e faremos o possível para que reabra no menor tempo", assegura Fernando.

Cidades

FEMINICÍDIO Segundo a Polícia Civil, João Raimundo Vieira da Silva de Araújo foi preso no Aeroporto de Natal, no Rio Grande do Norte

RAPHAEL GUERRA

rguerra@tvjornal.com.br

Após dois dias de buscas, a Polícia Civil de Pernambuco conseguiu prender o homem suspeito do feminicídio da administradora Renata Alves da Costa, de 35 anos. O crime ocorreu no bairro de Campo Grande, na Zona Norte do Recife, no último sábado.

A prisão do suspeito, identificado como João Raimundo Vieira da Silva de Araújo, foi Aeroporto de Natal, no Rio Grande do Norte, na tarde de ontem, segundo a Polícia Civil. Ele era namorado da vítima.

O monitoramento do suspeito estava sendo realizado pela equipe do Departamento de Homicídios e Proteção à Pessoa (DHPP). A prisão contou com o apoio de equipe da Polícia Federal. A Polícia Civil deve apresentar hoje mais detalhes do momento da prisão.

As circunstâncias do crime e motivação também ainda estão sendo investigadas.

Renata Alves foi morta com um tiro no apartamento onde morava, no 16º andar do condomínio Sítio Jardins. O corpo foi encontrado no dia seguinte pela Polícia Militar, que foi acionada pelo síndico do prédio.

De acordo com informações repassadas para os investigadores, as câmeras de segurança do prédio registraram que, no dia em que ocorreu a morte, a mulher teria entrado no condomínio com o namorado, por volta das 17h, e que ele teria ido embora sozinho no mesmo dia, por volta das 20h. Em nota, o condomínio informou que as imagens das câmeras só seriam repassadas para a polícia.

Renata Alves era gerente geral de uma empresa de coworking, que aluga salas para trabalho. De acordo com vizinhos, ela morava sozinha. O corpo da vítima foi sepultado na tarde de ontem, no Cemitério Morada da Paz, em Paulista, no Grande Recife.

PROCESSOS

O principal suspeito de ter assassinado Renata Alves da Costa já acumulava processos por tentativa de homicídio e por violência doméstica.

O suspeito, que exercia a profissão de psicólogo, atirou contra dois funcionários do Mar Hotel, no bairro de Boa Viagem, Zona Sul da cidade, em dezembro de 2019, após os trabalhadores terem tentado impedi-lo de agredir a ex-companheira. Na época, ele acabou preso. Mas em 30 de abril de 2020 a Justiça concedeu a prisão domiciliar.

Os funcionários entraram com processos cíveis com pedidos de danos morais e materiais devido à tentativa de homicídio, que tramitam na 34ª Vara Cível da Capital. Eles pediram indenizações de R\$ 90 mil e R\$ 80 mil cada, pelas sequelas que sofreram na ocasião. O processo ainda não foi julgado.

Por causa do crime, segundo a polícia, ele usava tornozeleira eletrônica. No sábado, entretanto, o Centro de Monitoramento de Reeducandos, da Secretaria Executiva de Ressocialização (Seres), identificou que ele rompeu o dispositivo. O Tribunal de Justiça de Pernambuco já foi notificado.



CRIME Assassinato aconteceu no 16º andar do condomínio Sítio Jardins, em Campo Grande, Zona Norte do Recife, no último sábado. Somente no domingo a polícia foi acionada para ir ao local retirar o corpo

Suspeito de matar namorada é capturado



VÍTIMA A administradora Renata Alves da Costa, 35 anos, era gerente geral de uma empresa de coworking



ATENDIMENTO Estado tem novas delegacias da Mulher, mas elas não funcionam à noite e nos fins de semana

Monitoramento das vítimas

O novo caso de feminicídio no Recife reforça a necessidade de as mulheres procurarem ajuda no primeiro sinal de violência.

Dados da Secretaria de Planejamento de Pernambuco (Seplag) revelam que 198 mulheres vítimas de violência doméstica passaram a ser monitoradas eletronicamente, por meio de GPS, ao longo do primeiro semestre de 2022. No mesmo período de 2021, o número foi de 215. Os agressores - apontados por elas - também passaram a usar tornozeleira.

O monitoramento, que funciona 24 horas, é uma das medidas protetivas aplicadas no Estado para tentar garantir o afastamento do autor da violência sofrida pelas mulheres - não só aquelas que sofrem algum tipo de agressão física, mas também psicológica.

No total (somando os novos casos), 436 mulheres estavam sendo monitoradas eletronicamente em junho deste ano, segundo a Seplag.

Entre janeiro e junho deste ano, a polícia somou 39 feminicídios em Pernambuco. O número é 27,8% menor em relação ao primeiro semestre de 2021, quando 54 casos foram contabilizados.

Também no primeiro semestre deste ano, 19.889 mulheres procuraram as delegacias de Pernambuco para prestar queixas de violência doméstica. No mesmo período de 2021, a polícia somou 20.276 queixas.

Houve queda de 1,91% nos registros neste ano, mas a polícia pontua que a diminuição de boletins de ocorrência é um sinal de alerta, porque pode significar que as vítimas estão com dificuldade de procurar ajuda da polícia.

Em junho de, a Polícia Civil inaugurou mais três delegacias da Mulher. Uma em Olinda, no Grande Recife, e as outras duas em Arcoverde e de Salgueiro, no Sertão. As novas delegacias, no entanto, funcionam apenas durante o expediente comercial, ou seja, de segunda a sexta-feira, das 8h às 18h.

No total, 436 mulheres estavam sendo monitoradas eletronicamente em junho deste ano no Estado

As mulheres que precisarem de atendimento à noite e nos fins de semana e feriados não vão contar com o serviço. Devem procurar uma delegacia comum para registro de queixas.

A única Delegacia da Mulher que funciona 24 horas é a que está localizada no bairro de Santo Amaro, na área central da capital.

Tábua de Marés



HOJE

02h102,3m
08h360,2m
14h512,2m
20h540,3m



AMANHÃ

03h002,4m
09h250,1m
15h382,3m
21h400,2m

Opiniões

Editorial

A metrópole com mais pobres

A região que concentra a maior população de Pernambuco é o exemplo da decadência que sabota a economia e penaliza os cidadãos. Nenhuma surpresa. Mas a atualização de dados que reforçam a realidade em nosso estado, reiteram a necessidade de ações transformadoras, tanto da sociedade em geral, quanto do governo estadual e das gestões municipais. O aumento da pobreza, da miséria e da fome é um reflexo, também, de níveis insatisfatórios de administração pública, com governos ineptos ou omissos durante a maior

parte dos mandatos. A conjuntura de agora não vem de pouco tempo – é a consequência de promessas, discursos e posturas políticas que se repetem, elevando o passivo das demandas e condenando a população a uma vida sem futuro.

O Boletim Desigualdade nas Metrôpoles, divulgado na segunda-feira e baseado em informações do IBGE, crava mais uma vez o Grande Recife como a metrópole mais pobre do país. Mais da metade dos habitantes é pobre (52,7%), com 39,7% recebendo até R\$ 465 por mês, e 13,2% na extrema po-

breza, buscando a sobrevivência com menos de R\$ 160 mensais. Assim, Pernambuco se destaca entre os quase 20 milhões de brasileiros extremamente pobres. O Grande Recife lidera e aparece com maior ênfase no Nordeste, onde a desigualdade é incisiva. Ou seja, mesmo entre os estados pobres, os pernambucanos são os mais pobres.

A crise que se arrasta no Brasil desde 2014, e que teve um capítulo dramático com a pandemia de Covid-19, fez com que a pobreza se alastrasse. Em Pernambuco, a falta de investimentos e de infraestrutura dificulta ainda

mais um ambiente de negócios reprimido. Na capital, o índice de informalidade contribui para configurar o cenário de cidade em ruína social. Sem políticas públicas capazes de amenizar a calamidade sentida diariamente pelas pessoas, e abrir oportunidades para a maioria crescente de pobres, o resultado é a coleção de indicadores econômicos e sociais típicos de inegável decadência.

Vale recordar que a extrema pobreza no Grande Recife era de 4,8% há uma década, em 2012. A dimensão de um dos maiores PIBs do Nordeste não tem sido suficiente para frear o crescimento do número de pobres, evidenciando a baixa prioridade nas políticas sociais. Para reverter a tendência dos últimos dez anos – pelo menos – o su-

cessor ou sucessora de Paulo Câmara no Campo das Princesas terá que implantar um programa consistente de resgate social, assegurando a melhoria da qualidade de vida perdida. Antes de janeiro, contudo, é fundamental que o debate eleitoral em andamento incorpore a urgência da atuação do Estado no estímulo à distribuição de renda, sem o tormento da burocracia ou a lerdeza que parece fazer do benefício um favor – quando é dever dos ocupantes temporários do poder.

O diagnóstico não admite refutações. A realidade está posta diante dos olhos e da decisão, primeiro, do eleitor, e depois, de quem se eleger para mudar o quadro da tragédia social pernambucana. Ou vamos esperar números piores?

Artigos

Federação provisória

EVERARDO MACIEL

A história do Brasil, tal como é conhecida, é marcada por fantasias e omissões, como o “grito do Ipiranga”, o silêncio sobre o papel decisivo da Imperatriz Leopoldina na independência e os movimentos libertários de 1817 e 1824, o golpe militar eufemisticamente denominado “proclamação” da República, a mitologia em torno de Tiradentes, cujo perfil foi produzido à semelhança de Cristo como retratado pelos pintores renascentistas, etc.

Temos, também, o gosto pelo inacabado. O Decreto nº 1 da República, assinado pelo Marechal Deodoro da Fonseca, “chefe” do governo provisório, “proclama” provisoriamente a República e a Federação, que, no meu entender, seguem provisórias. O art. 2º da Emenda Constitucional nº 32, de 2001, facultou a existência de medidas provisórias permanentes, sem incomodar sequer aos dicionaristas.

Suscitada em várias ocasiões no período imperial, a Federação de 1889 foi uma cópia mal-acabada do que existia nos Estados Unidos, em circunstâncias absolutamente distintas: lá, ascendente e contratual; aqui, descendente e normativa. Era mais uma manifestação do nosso arraigado complexo de vira-latas, que cultua acriticamente ideias gestadas no Exterior.

Desde então, vivenciamos um federalismo roto, contrastando com o discurso de um pacto federativo que nunca houve. O federalismo cooperativo, previsto no art. 23 da Constituição, aguarda disciplinamento desde 1988. E ninguém se importa com isso.

A Constituição diz que o ICMS é um imposto seletivo, fundado na essencialidade. Lei complementar reconheceu, embora tardiamente, que combustíveis e lubrificantes são produtos essenciais e, portanto, não podem ter alíquota maior que a modal. Ninguém questiona a essencialidade daqueles produtos. Postula-se, contudo, ressarcimento

aos Estados por uma “perda” que a Constituição impõe.

À competência tributária dos entes federativos, desde a reforma tributária de 1965, acrescentou-se a constitucionalização da partilha de rendas, a pretexto de enfrentar as flagrantes desigualdades inter-regionais. Esse objetivo, todavia, jamais foi alcançado, mesmo porque os critérios de partilha não guardam consistência com ele.

Essa desordem federativa foi agravada pelas “emendas parlamentares”, que, de início, eram pouco expressivas em termos fiscais. Depois, cresceram significativamente e assumiram caráter impositivo. Culminaram com o monstro do orçamento secreto. São elas a face ostensiva do desperdício de dinheiro público, da cooptação política pouco virtuosa e, não raro, da corrupção.

● **Everardo Maciel**, consultor tributário e ex-secretário da Receita Federal do governo de Fernando Henrique Cardoso

Charge # Thiago Lucas

VIOLÊNCIA CONTRA A MULHER



Jô: além do riso

GUSTAVO FREIRE

A perda de uma inteligência ímpar como a de Jô Soares traz consigo um perverso sentimento de orfanidade. É algo difícil de explicar. Quase como se partisse rumo à eternidade alguém da família, um ente querido. Ainda que todos sejamos sabedores de que o conjunto da obra de figuras assim sobrevive a elas, o encantamento de um artista tão completo, que soube fazer pensar ao saber concomitantemente fazer rir, é um baque.

Dramaturgo, escritor, ator, diretor de teatro, apresentador de televisão, escritor de livros e comediante, Jô foi, ao lado de Chico Anysio, o escape do brasileiro para os problemas da realidade. Tornou-se lembrança e saudades em uma quadra histórica de provocações impensáveis à democracia, vendidas, o que é pior, sob o pretexto de defesa da pátria.

Como nem toda memória entre nós é preservada, há

Dramaturgo, escritor, ator, diretor de teatro, apresentador de televisão, escritor de livros e comediante

que se refresca-la. E essa cápsula do tempo leva a 1978, na estreia da peça “Viva o Gordo e Abaixo o Regime”, depois de ter levado a 1969, no crepitar dos anos de chumbo, quando Jô foi processado por obscenidade pelo então Ministro da Justiça por um texto para o semanário O Pasquim onde falava das muitas utilidades que tem a cama.

Jô estava certo, no seu íntimo, cultíssimo que era, de que a única alternativa válida para a consciência crítica

ca diante do retrocesso equivale a resistir. Quando somos todos testemunhas da invocação da liberdade de expressão como argumento para ataques aos fundamentos da República, é na inteligência de autores como Jô Soares que busca abrigo o seu emprego correto.

Homenageando tão extraordinário pensador, cito-o: “Não existe uma ditadura mais branda, porque morreu menos gente ou torturou-se menos. Quando você tira a liberdade de um cidadão, está tirando a liberdade de toda uma população”.

A morte para figuras assim nunca pode ser um adeus. Há que nos lembrar, pelo contrário, do que disse Pedro Bloch, segundo quem “morrer é ver a flor pela raiz”. No que outro grande artista, Jesier Quirino, arrematou: “Que Deus lhe dê um bom jardim”. Valeu, Jô. Obrigado por tudo. Por aqui seguraremos as pontas. A resistência continua.

● **Gustavo Freire**, advogado

Dúvidas e devaneios

FÁTIMA QUINTAS

Olho o céu, beleza extraordinária, nuvens espalhadas e o enigma do azul a se expandir pelo mundo. Respiro fundo, abraço o dia, aniversário de meu filho. Quantas lembranças se acumulam! A saudade invade e recordo os antigos acontecimentos. Sempre vale a pena o ato de revisar a vida, como se o renascer representasse a realidade de cada momento. Nada mais exultante do que desenhar o passado, com todos os detalhes e minúcias.

Tenho o velho hábito de interiorizar os fatos como se os minutos revelassem a minha narrativa. E será que não revelam? Sempre estou em busca do que não sei, o que me parece razoável diante do mistério do ser. Olho para todos os lados e tento me reconstruir, tal qual o relógio que não cessa o rodopio dos ponteiros, indo, indo, indo... Não sei que horas são; ainda é dia. A luminosidade me desperta como se a paisagem externa se aliasse a todas as coisas que perfazem a existência. As defini-

Tenho o velho hábito de interiorizar os fatos como se os minutos revelassem a minha narrativa

ções me nublam porque jamais consigo retê-las. Melhor assim. Afinal, sinto-me tão pequena entre a anônima multidão!...

O ato de pensar me eleva. Deixo-me invadir pelos devaneios; não faço escolhas, opto por tudo que me cerca. Que as sensações se acumulem, necessário alimentar as ilusões, assim como várias fantasias. As cores se misturam, eu própria não sou capaz de inventá-las ou reinventá-las. No entanto, o processo de existência é inatingível. Deixo-me iludir por todas as cená-

rios, de hoje, de ontem, de amanhã. Serei sempre uma dúvida. A eterna dúvida das incertezas.

Vou e volto em uma mesma cadência. Ora de um jeito, ora de outro. A rotina me invade por completo. Os instantes se acumulam em um somatório que diverge, hoje de um jeito, amanhã de outro. Impossível definir a pluralidade dos fatos. Leio Manuel Bandeira na tentativa de alguma explicação. E me deixo invadir pela sua beleza. Serei capaz de alguma definição? Prefiro repetir o poeta: “Se queres sentir a felicidade de amar, esquece a tua alma./A alma é que estraga o amor./Só em Deus ela pode encontrar satisfação./ Não noutra alma./Só em Deus – ou fora do mundo/As almas são incommunicáveis”. As belas palavras me levam a sintonias diversas. Não adianta insistir naquilo que foge da minha capacidade de entendimento. Por isso, silêncio, não digo nada.

Que o leitor consiga compreender a sua própria alma.

● **Fátima Quintas**, Academia Pernambucana de Letras

Expediente

JC **Jornal do Commercio**

DIRETORIA
Presidente
João Carlos Paes Mendonça
Vice-Presidente
Jaime de Queiroz Lima Filho
Diretor
Rafael Monteiro de Barros Guimarães

DIRETORIA OPERACIONAL
Diretor de Redação
Laurindo Ferreira
Diretor de Estratégias Digitais
Maria Luiza Borges

Diretor Comercial
Vladimir Melo
Diretor do Mercado Leitor
Carlos Humberto Rocha
Diretor Administrativo-Financeiro
Vagner Lins

Noticário nacional
Agência Estado (AE),
Agência Globo (AG), Folhapress
Noticário internacional
Agência France Presse (AFP)

Central de atendimento ao leitor
Grande Recife: (81) 3413.6100
What's app: (81) 99115.1016

Horários
8h às 17h30 - 2ª a 6ª feira
e-mail: atendimento@jc.com.br

Endereço
Rua Capitão Lima, 250 - Santo Amaro Recife - PE CEP: 50.040.900
Pabx: 3413.6110 Redação: 3413.6174

MERCADO NACIONAL
Engenho de Mídia
Recife (81) 3126.8181
São Paulo (11) 3854.9030
Brasília (61) 3443-0462
Rio de Janeiro (21) 2213.0904
www.engenhodemidia.com.br

IMPOSTOS
Carga tributária (de produtos e serviços aos consumidores) aproximada: 3,65%

ASSINATURAS
Acesso ilimitado anual
R\$ 431,00
Acesso ilimitado
semestral R\$ 230,00

O **Jornal do Commercio** é uma empresa de mídia 100% digital que oferece aos seus assinantes logados acesso ilimitado as suas reportagens, conteúdos especiais, acesso ao clube de descontos do JC e ao modo Flip, onde são escolhidas pelos editores as matérias de maior relevância.

REDAÇÃO DO JC

Editores Executivos
Diogo Menezes • (81) 3413.6416 • diogomenezes@sjcc.com.br
Elton Ponce • (81) 3413.6410 • eltonponce@sjcc.com.br
Mirella Martins • (81) 3413.6418 • mirella@ne10.com.br
Rafael Carneiro • (81) 3413.6409 • rvieira@jc.com.br

Assistentes de Edição
Marília Banholzer • mariliab@ne10.com.br • (81) 3413.6422
Raphael Guerra • rguerra@tvjornal.com.br • (81) 3413.6187
Romero Rafael • rrafael@jc.com.br • (81) 3413.6183

Coordenador de Mídias Sociais
Rafael Santos
rcsantos@jc.com.br
(81) 3413.6409

Ivanildo Sampaio (Coordenador)
Lúcia Pontes
Carla Seixas
Mônica Carvalho

ANJ ASSOCIAÇÃO NACIONAL DE JORNALISTAS

JCCPM
João Carlos Paes Mendonça

Opiniões

Voz do Leitor

Caos urbano

O Recife está em obras. Época de pleito eleitoral é assim. O problema reside em promover o caos ao recapar uma via de intenso fluxo de veículos em dias úteis. Coisa de verdugo ou estulto. Por que não fazer nos finais de semana, sem incomodar ninguém? O contribuinte merece mais respeito.

● Cláudia Regina, por e-mail

Esgoto aberto

Um supermercado que fica no terminal de Boa Viagem próximo a Pracinha tem sua parte de carga e descarga na Av. Domingos Ferreira, e entrada pela Conselheiro Aguiar. Ocorre que na calçada da Av Domingos Ferreira, o esgoto fica a céu aberto, vasando até a pista, causando risco de contaminação do solo e ambiente. Obstruindo a passagem dos pedestres na calçada, e correndo o risco dos carros ao passarem na pista sujarem as pessoas com água do esgoto. Isso já acontece há anos sem que haja interesse do estabelecimento em resolver o problema. Alô, Compesa ou Emlurb, vamos agir.

● Paulo Aulette, por e-mail

Pesadelo

Os moradores do Privê Cristal, em Pau Amarelo, no Paulista, compraram um sonho na Caixa Econômica que virou pesadelo. Como o órgão financia casas sem saneamento básico e calçamento das ruas? Os pisos estão cedendo, devido a água de esgoto e chuva.

● Henrique Lotto, por e-mail

Transparência

Não vejo nas emissoras de televisão a prestação de contas concernente a essas campanhas filantrópicas, apresentando: quantitativo que arrecadou, valores que cada ONG recebeu, e a relação delas com fones e endereços, para quem contribuiu conferir.

● Cláudio de Melo, por e-mail

Sem asfalto



JOVANA AQUINO / VOZ DO LEITOR

Falta de calçamento em rua no Bonsucesso, em Olinda

Entrada da Rua Sebastião Ribeiro da Silva, no bairro do Bonsucesso, em Olinda. Um absurdo! Transtorno para quem precisa subir de carro ou a pé. Em dia de chuva forte, os carros que precisam passar têm grandes prejuízos. Segundo a prefeitura de Olinda, a rua está calçada há anos. Só pode ser piada; pois, na realidade, os moradores contam que o descaso é antigo e dura há quase 20 anos.

● Giovanna Aquino, via redes sociais

Comunidade do Pina desassistida

É nítido o descaso da prefeitura do Recife com o bem-estar dos moradores da comunidade do Pina. Quase diariamente é possível ver crianças e adolescentes jogando bola e empinando pipa no meio da pista do retorno que fica debaixo da Via Mangue. Porém, há área suficiente para a

construção de um parque com quadra para jogar bola e brinquedos infantis, mas que está sendo utilizada como estacionamento para os carros dos policiais do 19º Batalhão, beneficiando o bem-estar de poucos em detrimento do de muitos.

● Zé Lucas, por e-mail



IZABEL WANDERLEY / VOZ DO LEITOR

Vandalismo em banheiro público

O moderníssimo banheiro do "Jardins do Baobá" está detonado com pichações degradantes. Uma estrutura com equipamentos de inox super caros não intimidou os usuários vândalos. Faz medo usá-lo. A parte de fora espanta qualquer pessoa

de bom senso. É uma pena que não haja uma vigilância atenta cuidando de nossos equipamentos urbanos. Peço a Emlurb que não espere a degradação dos equipamentos para cuidar.

● Izabel Wanderley, por e-mail

Perigo de pilotar a moto descalço

Já é obrigatório por lei, há bastante tempo, o uso de capacete para quem pilota moto. Deveria ser também obrigatório, o uso de calçado apropriado. Vejo a maioria dos motociclistas pilotando completamente descalços. Uma queda pode provocar uma mutilação séria, ou,

até mesmo, amputação. Isso traz prejuízos para o acidentado, que pode ter sua vida produtiva abreviada, além de o sistema de saúde ficar sobrecarregado. Que algum deputado compre essa ideia e apresente projeto de lei.

● Sérgio Lisboa, por e-mail

Resposta ao leitor

Corpo de Bombeiros

Em atenção ao leitor Renato Paiva, o Comando Geral do Corpo de Bombeiros Militar de Pernambuco informa que a preocupação da Corporação é com a Segurança e a Tranquilidade da população. Para isso, todos os eventos em logradouros públicos ou recintos fechados precisam ser vistoriados pelo Centro de Atividades Técnicas, tendo como base o Código de Segurança e

Prevenção contra Incêndios e Pânico. As exigências não são descabidas, pois o COSCIP seguido em Pernambuco é considerado pelos especialistas, como um dos mais perfeitos do Brasil. Esta preocupação permanente exercida pelo CBMPE tem evitado desastres graves em nosso Estado desde que o documento entrou em vigor.

● Assessoria de Imprensa

Compesa

Em esclarecimento à queixa da leitora Izabel Wanderley, registrada nesta coluna, a Compesa informa que não é de sua responsabilidade a reposição da tampa do sistema de drenagem (galeria de água pluvial) localizada entre as esquinas da Rua Senador Alberto Paiva e Paulino Gomes de Matos, bairro das Graças.

● Assessoria de Imprensa



KLESIO SANTOS / VOZ DO LEITOR

Água de fossa

Olha a situação da Rua Eurico Vitruvius, na Comunidade do Bode, no Pina. Não choveu por esses dias, mas a rua vive desse jeito há uns cinco meses, com um mau-cheiro horrível. As canaletas estão entupidas e água de fossa por todo lado. Peço que a Compesa resolva essa situação urgente.

● Klesio Santos, via redes sociais

Internacional

CHINA Agente biológico patogênico batizado de Langya henipavirus (LayV) é de origem animal e já infectou 35 pessoas no país asiático

Novo vírus é detectado em humanos

Redação, com agência

Novo vírus identificado por cientistas chineses começa a receber a atenção de pesquisadores do mundo todo. A semelhança com o coronavírus, por ser de origem animal e capaz de infectar humanos, colocou as autoridades chinesas em estado de atenção.

Um estudo sobre a descoberta foi publicado na revista científica *The New England Journal of Medicine*, uma das publicações de ciência mais respeitadas do mundo. A imprensa estatal chinesa também divulgou informações, ontem.

O vírus recebeu o nome de Langya henipavirus (LayV) e, segundo consta, já infectou, pelo menos, 35 pessoas na China.

O agente biológico patogênico foi relacionado a indivíduos que mantêm contato frequente com animais. Não há registro, por enquanto, de transmissão de pessoa para pessoa.

Esta é a primeira vez que esse tipo de vírus é identificado em humanos. Ele é da família Henipavirus, que inclui outras duas espécies já identificadas, os vírus Hendra e Nipah, que podem produzir casos graves e ainda sem tratamento. Geralmente, os vírus desta família apresentam taxa de letalidade

entre 40% e 75%.

O Nipah foi descoberto em 1999, na Malásia e em Singapura, e teria sido responsável por 100 mortes em 300 casos graves da doença.

A Organização Mundial da Saúde (OMS) incluiu o Nipah na lista dos vírus com potencial para causar uma pandemia.

Os pacientes, nenhum em estado grave, foram registrados em Shandong, no leste chinês, e em Henan, no centro do país, de acordo com o jornal local *Global Times*, que cita um artigo publicado por pesquisadores da China e de Singapura no *New England Journal of Medicine*.

O vírus, para o qual ainda não existe vacina ou tratamento, foi detectado em amostras colhidas da garganta das pessoas infectadas. Elas haviam tido contato recente com animais.

Entre os sintomas relatados estão febre, cansaço, tosse, perda de apetite, dores de cabeça, dores musculares e náuseas.

De acordo com o jornal chinês, investigações posteriores revelaram que 26 dos 35 pacientes portadores deste Henipavirus desenvolveram, em alguns casos, também irritabilidade e vômitos.

Segundo o site estatal *The*



SINTOMAS No grupo de infectados pelo Langya henipavirus (LayV) foram comuns relatos de febre, cansaço, tosse, perda de apetite, dores e náuseas

Paper, o patogênico é um dos casos mais recentes de zoonose (transmissão de animal para humano) na região da Ásia-Pacífico.

A publicação indica que um dos vetores de transmissão do vírus é o morcego da fruta (pteropodidae), considerado hospedeiro natural dos Henipavirus co-

nhecidos, o Hendra (HeV) e o Nipah (NiV).

A OMS aponta que o HeV provoca infecções em humanos que vão de assintomáticas a respiratórias agudas e encefalites graves, com uma taxa de letalidade que vai de 40% a 57%, podendo variar “em função das capacidades locais de

investigação epidemiológica e gestão clínica”.

Até o momento, de acordo com o *Global Times*, não foi provado que exista transmissão de pessoa para pessoa, embora relatórios prévios indiquem que a possibilidade desse tipo de contágio não está totalmente descartada.

“O coronavírus não será a última doença contagiosa que provoca uma pandemia, já que novas doenças terão um impacto cada vez maior na vida diária da raça humana”, disse um subdiretor do Departamento de Patologias Infecciosas do Hospital de Huashan, na China.

MUDANÇAS CLIMÁTICAS

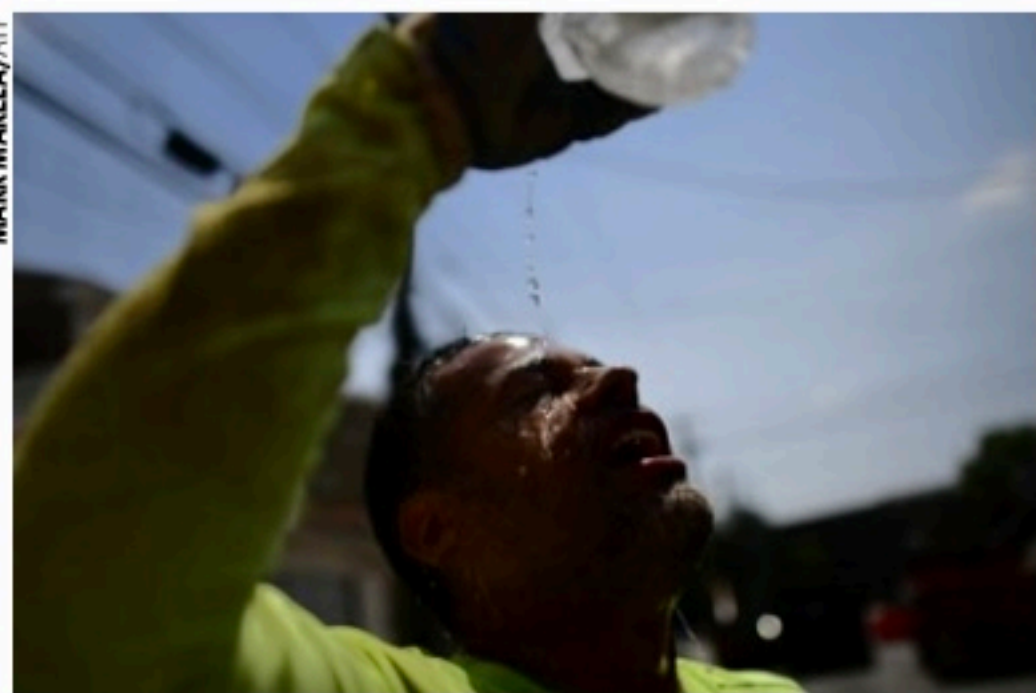

ONDA DE CALOR Trabalhador joga água no rosto para se refrescar

Julho foi um dos mais quentes

AFP

O mês passado foi um dos meses de julho mais quentes já registrados no mundo, informou ontem a Organização Meteorológica Mundial (OMM), agência especializada da ONU com sede em Genebra.

“O mundo acaba de ter um dos três meses de julho mais quentes já registrados. Também, como todos sabemos, uma onda de calor muito prolongada e intensa afetou várias partes da Europa”, disse a porta-voz da OMM, Clare Nullis, em coletiva de imprensa.

Em nota, a agência explica, citando dados dos Serviços Copernicus sobre a mudança climática, que o último mês foi um pouco mais frio que julho de 2019, mas um pouco mais quente que julho de 2016.

“Mas a diferença entre estes três meses é realmente muito pequena”, disse Nullis.

Em geral, a temperatura registrada no último mês superou a registrada no mês de julho durante o período de referência 1991-2020 em 0,4°C. E isto, apesar da presença do fenômeno natural La Niña, que, segundo a OMM, “supõe-se

que tenha um efeito refrescante”.

No mês passado, o órgão fez um apelo para que os líderes mundiais “acordem” para as ondas de calor como a enfrentada pela Europa atualmente, que devem ser mais frequentes devido à mudança climática pelo menos até o ano 2060.

Segundo a Organização Meteorológica Mundial, julho de 2022 não chegou ao mais alto do pódio devido a algumas regiões do mundo que registraram temperaturas abaixo da média ao longo do Oceano Índico ocidental, desde o Chile da África até o sul da Índia, em uma grande parte da Ásia Central, assim como na maior parte da Austrália.

Além do calorão, algumas regiões do mundo enfrentam secas severas. Segundo a OMM, julho passado foi o mais seco que o usual em grande parte da Europa, na maior parte da América do Norte, grande parte da América do Sul, Ásia Central e Austrália.

Em contrapartida, foram registradas condições mais úmidas que a média no leste da Rússia, norte da China e em uma ampla faixa que se estende do leste da África até o noroeste da Índia, passando pela Ásia.

TRUMP

EUA sob tormenta política

AFP

As buscas na mansão de Donald Trump pelo FBI dividiu opiniões: para uns foi o primeiro passo para um julgamento e para outros, uma “perseguição política”, em meio a uma grande polarização enquanto o ex-presidente considera se candidatar para um novo mandato.

Nunca um ex-morador da Casa Branca teve tantos problemas com a Justiça.

A investida da polícia federal teria sido motivada pelo material que Donald Trump levou quando deixou a Casa Branca em janeiro de 2021? Ou seria uma investigação sobre sua suposta responsabilidade na invasão do Capitólio? Poderiam ser as suspeitas de fraude que pesam sobre ao Organização Trump em Nova York?

A AFP entrou em contato com o FBI, que não quis se pronunciar.

Donald Trump se declara inocente de cada uma destas acusações e se considera alvo de uma caça às bruxas.

Em nota, denunciou a incursão em sua mansão na Flórida, onde não se encontrava no momento. “São tempos obscuros no país”, disse. “Esta incursão não anunciada não foi necessária nem apropriada”, denunciou.

“Ninguém está acima da lei”, “nem mesmo um ex-presidente dos Estados Unidos”, declarou ontem a presidente democrata da Câmara de Representantes, Nancy Pelosi, à NBC. Como a maioria dos democratas, Pelosi está há anos pedindo que o magnata preste contas.

A escalada judicial parece ter unido mais o Partido Republicano em torno de Trump, ao ponto de elevá-lo a mártir.

Apoiadores de Trump se reuniram em frente à luxuosa casa para manifestar sua in-



REAÇÃO Apoiadores de Donald Trump se manifestaram, ontem, contra buscas na mansão do ex-presidente

Para uns, buscas na mansão de Trump foram o primeiro passo para um julgamento; para outros, “perseguição”

dignação. Nas redes sociais, simpatizantes defendiam um “divórcio” no país com divisões tão profundas.

TRAMPOLIN

O líder dos conservadores na Câmara de Representantes, Kevin McCarthy, denunciou uma “instrumentalização intolerável com fins políticos” do Departamento de Justiça e prometeu uma investigação sobre seu funcionamento quando os republicanos retornarem ao poder.

Trump foi defendido até mesmo por seu ex-braço direito, Mike Pence, possível adversário nas primárias republicanas, cujo relacionamento foi abalado pelo episódio no Capitólio.

“Compartilho da profunda preocupação de milhões de americanos pelo ocorrido sem precedentes na residência pri-

vada do presidente Trump”, tuitou.

A emissora de televisão preferida dos conservadores, a Fox News, também não poupou críticas. “O FBI de Biden viola a casa de um de seus possíveis adversários nas eleições de 2024”, dizia uma manchete.

Trump já arrecadou mais de 100 milhões de dólares (uma quantidade sem precedentes para um ex-presidente) e pode anunciar sua candidatura a um novo mandato a qualquer momento. Por enquanto, aproveita a oportunidade para pedir mais recursos a seus apoiadores.

Sua equipe pediu a “todos os patriotas americanos de sangue vermelho que deem um passo a frente” e doem para a luta contra o que chamou de uma “CAÇA ÀS BRUXAS IN-TERMINÁVEL”.

Esportes

SÉRIE B Resultado afasta o Sport ainda mais da briga pelo acesso para a Série A do ano que vem. São 9 pontos atrás do 4º lugar

Sport é goleado pelo Ituano



NOVELLI JÚNIOR Vagner Love passou em branco na derrota do Sport para o Ituano pela Série B, ontem

DAVI SABOYA
Twitter: @davisaboya

O Sport foi goleado por 4x1 para o Ituano, nesta terça-feira (9), no estádio Novelli Júnior. O duelo foi válido pela 23ª rodada da Série B do Campeonato Brasileiro.

Os gols da derrota do Sport para o Ituano foram marcados por Rafael Elias (2x), Kaio e Roberto. Kayke descontou para o Leão.

Com o resultado, o Ituano alcançou 30 pontos ganhos. Desde que Carlos Pimentel assumiu o time foram seis partidas, com três vitórias e três empates.

No último gol, o goleiro Carlos Eduardo, do Sport, cometeu um erro grave. Ou melhor, o famoso "peru" do futebol.

O lateral-esquerdo Ro-

berto, ex-Santa Cruz, ariscou de longe, o arqueiro do Sport chegou na bola, mas deixou a bola entrar. Vale destacar que Carlos Eduardo assumiu a titularidade após a venda de Mailson.

Com o resultado, o Sport fica na sétima colocação da Segundona com os mesmos 31 pontos. O próximo jogo acontece já no sábado (13) diante do CSA, às 16h, na Arena de Pernambuco.

Na sexta-feira, o Ituano visita o Bahia, na Arena Fonte Nova, às 21h30. Já no sábado, o Sport recebe o CSA, na Arena Pernambuco, às 16h.

FICHA TÉCNICA

ITUANO - Jefferson Paulino; Raí Ramos (Bruno Lopes), Lucas Duas, Bernardo Schappo e Mário Sérgio (Roberto); Rafael Pereira

(Carlão), Caíque e Lucas Siqueira; Kaio, Rafael Elias (Vinicius Jaú) e Gabriel Barros (Léo Ceará). Técnico: Carlos Pimentel.

SPORT - Carlos Eduardo; Ewerthon (Eduardo), Fábio Alemão, Sabino e Sander; Fabinho, Pedro Naresi (Thiago Lopes) e Denner (Wanderson); Luciano Juba, Vagner Love (Giovanni) e Kayke (Gustavo Coutinho). Técnico: Claudinei Oliveira.

GOLS - Kaio, aos 23, Kayke, aos 29 e Rafael Elias, aos 37 minutos do primeiro tempo. Rafael Elias, aos três, e Roberto, aos 37 minutos, do segundo tempo. ÁRBITRO - Paulo Roberto Alves Júnior (PR). CARTÕES AMARELOS - Jefferson Paulino (Ituano) e Fábio Alemão (Sport). RENDA - R\$ 25.100,00. PÚBLICO - 1.641 pagantes. LOCAL - Estádio Novelli Júnior, em Itu (SP).

● Loterias

Timemania Concurso 1819

04 09 13 20 41 42 65

7 acertos 0 0

6 acertos 3 34.708,43

5 acertos 140 1.062,50

4 acertos 2.489 9,00

3 acertos 23.249 3,00

Time do coração: **MOTO CLUB /MA**

Ganhadores Prêmio (R\$)

5.822 7,50

Lotofácil Concurso 2594

04 05 09 11 12
14 15 16 18 20
21 22 23 24 25

15 acertos 2 672.231,03

14 acertos 243 1.657,28

13 acertos 9177 25,00

12 acertos 129868 10,00

11 acertos 657034 5,00

Quina Concurso 5919

01 06 29 30 74

Quina 0 0

Quadra 47 6.130,83

Terno 3.432 79,96

Duque 83.832 3,27

09/08/2022

Dupla Sena Concurso 2402

Primeiro sorteio

12 28 34 37 38 41

Sena 0 0

Quina 14 4.502,99

Quadra 638 112,92

Terno 12.475 2,88

Segundo sorteio

04 09 12 22 31 46

Sena 0 0

Quina 9 6.304,19

Quadra 843 85,46

Terno 14.314 2,51

Dia de Sorte Concurso 640

03 05 09 13 19 29 30

7 acertos 0 0

6 acertos 63 1.749,53

5 acertos 1.960 20,00

4 acertos 21.716 4,00

Mês da sorte: Junho

Ganhadores Prêmio (R\$)

44.355 2,00

AFLITOS



PRESSIONADO Técnico Elano não tem encontrado time desde que chegou

Náutico tenta sair da lanterna

CAIO FERREIRA
csferreira@jc.com.br

Na noite desta quarta-feira (10), o Náutico recebe o CRB no Estádio dos Afritos, em partida válida pela 23ª rodada da Série B do Campeonato Brasileiro de 2022.

O Timbu está há seis jogos sem vencer na competição, onde sofreu seis derrotas consecutivas. Destas, quatro foram fora de casa (para Grêmio, Ponte Preta, Bahia e Operário) e duas em casa (para Chapecoense e Londrina).

O CRB também vive um jejum de vitórias, mas que é menor que o jejum do Timbu. O Galo da Pajuçara não vence há dois jogos, onde perdeu para o Vasco fora e empatou com a Ponte Preta em casa.

O Náutico chega para a partida ocupando a lanterna da competição, com 18 pontos conquistados, e estando seis pontos atrás do primeiro time fora da zona de rebaixamento. Já o CRB está na 10ª colocação, com 29 pontos conquistados.

O técnico Elano Blumer ainda não venceu no comando do Náutico. São três jogos do ex-jogador como treinador alvirrubro e três derrotas (Londrina, Bahia e Operário).

O Náutico terá pela frente um tabu indigesto contra o CRB: o timbu não vence o galo como mandante desde a Série B de 2006. Desde então, foram seis jogos entre as equipes com mando do Ná-

tico, sendo três vitórias alagoanas e três empates.

O time do técnico Daniel Paulista quer voltar a vencer para continuar na perseguição ao G4 e manter viva a esperança de acesso para a Série A.

O técnico Elano Blumer ainda não venceu no comando do Náutico. São três jogos no comando

A última vitória do CRB foi na 20ª rodada, em casa, contra a equipe do Novorizontino por 2x1 e a derrota para o Vasco na 21ª rodada quebrou uma série invicta de nove jogos que a equipe alagoana detinha.

A partida entre Náutico e CRB, pela 23ª rodada da Série B 2022, será às 19h (horário de Brasília) no Estádio dos Afritos, no Recife.

O confronto terá transmissão ao vivo da Rádio Jornal e do canal Premiere (pay-per-view), disponível em operadoras de TV a cabo e no Prime Video, o serviço de streaming da Amazon.

Cultura

LITERATURA Senegalês radicado na França, Mohamed Mbougar Sarr conquistou a maior premiação mesmo cutucando a cena literária do país

NORIMITSU ONISHI

c. 2022 The New York Times Company

Paris — Segundo um personagem do romance de Mohamed Mbougar Sarr, *La Plus Secrète Mémoire des Hommes* (A mais secreta memória dos homens, em tradução livre), os escritores africanos que moram na França sonham com algo que jamais admitirão publicamente. Esse sonho — “nossa vergonha, mas também a glória que fantasiávamos” — é ser reconhecido pelo país e por seu meio literário.

A relação entre a França e suas antigas colônias africanas é extremamente tensa. Mesmo depois de seis décadas de independência, os gauleses continuam presentes ali, não só na política e na economia, como também no imaginário coletivo. “É um elo muito forte, porque, no fim das contas, só existe Paris. Quando você conhece escritores africanos anglófonos é que percebe como se surpreendem com a força que essa relação com a França ainda tem”, disse Sarr.

Esta se mantém onipresente para muitos autores africanos francófonos como ele, que foi criado no Senegal e se mudou para a nação europeia há 12 anos. “Nossos leitores estão na França, que continua sendo o lugar de julgamento, validação e reconhecimento literários”, reconheceu.

No fim do ano passado, Sarr, de 32 anos, tornou-se o primeiro escritor da África subsaariana a ganhar o principal prêmio literário francês — o Goncourt, criado em 1903. Mas o destaque não vai só para suas origens; vai também para o tema do livro: o próprio cenário da literatura francesa, que ele descreve com uma mistura de crueldade, desprezo e carinho.

Mas, então, por que foi reconhecido com a maior honraria justamente por esse meio literário? “Não sei bem como interpretar o fato. Será que eles têm mais senso de humor, ou autodepreciação, do que se acredita? É uma maneira de tentar me calar? De me corrobora com o prêmio? Realmente, espero que tenha sido, acima de tudo, porque o livro é bom”, afirmou Sarr na entrevista concedida no escritório de sua editora em Paris, a Philippe Rey.

O romance foi elogiado quase universalmente, com o *Le Monde* se referindo a ele como “ótimo”. Narra a jornada em busca de um escritor senegalês (fictício) há muito esquecido, T.C. Elimane, aclamado durante um breve período por um livro publicado na França em 1938, no auge da era colonial. A princípio reconhecido pelo cenário literário francês, que o descreve como o “Rimbaud negro”, o personagem é acusado de plágio, sua obra é retirada de circulação e ele é reduzido ao silêncio.

A obra, cujo principal narrador é um jovem romancista que dá a impressão de ser o alter ego do próprio Sarr, é desenvolvida em vários estilos, com influências francesas, africanas e latino-americanas; a história viaja no tempo e no espaço, da Paris contemporânea à Argentina do pós-guerra, passando por um vilarejo senegalês. Além da voz principal há diversas outras, que se complementam para formar uma história ampla. “Um dos meus objetivos principais era colocar realidades e tradições diferentes no mesmo nível”, explicou o autor.



AUTOR EM ASCENÇÃO Mohamed Mbougar Sarr não sabe bem como ganhou o prêmio Goncourt, pois no livro ele descreve o cenário da literatura francesa com crueldade e desprezo

Um africano na panelinha literária francesa



EDIÇÃO BRASILEIRA Direitos de *La Plus Secrète Mémoire des Hommes* foram comprados pela editora Fósforo, que deve publicar até o início de 2023

De fato, Sarr se inspirou na história real de Yambo Ouologuem, cujo romance, *Bound to Violence*, ganhou o segundo prêmio mais prestigiado da França, o Renaudot, em 1968. Acusado de plágio, o malinês parou de escrever e voltou para a terra natal. “As acusações contra autores fictícios ou reais — que incorporam a literatura ocidental no próprio trabalho de acordo com seus objetivos — abordam a questão central do colonialismo e o lugar da África no mundo de hoje. Os escritores ocidentais — todos, de Jean de La Fontaine a James Joyce — podem se beneficiar do passado sem medo desse risco, porque isso é considerado parte de sua herança. No geral, as pessoas ficam muito satisfeitas quando um africano escreve em um idioma europeu, ou na língua colonizadora, mas tenho a impressão de que há limites. Não deve ir muito longe; quero dizer, não deve haver insolên-

cia ou irreverência. Ora, quando se é fonte de uma herança, é preciso ter a capacidade de aceitar que seus herdeiros podem se apropriar dela, renunciar a ela ou brincar com ela.” Foi exatamente isso que ele fez no livro. O Goncourt tem o poder de erguer uma carreira da noite para o dia, e Sarr continua bastante ocupado mais de seis meses depois do triunfo. Sua obra está sendo traduzida em quase 40 idiomas, com a versão em inglês programada para lançamento em 2023. É o quarto livro desde que começou a escrever, há dez anos, depois de ter trocado o Senegal pela França. “Comecei por causa da solidão. Teve também a experiência da imigração e todos os probleminhas que a mudança de país expõe.”

Mais velho de sete irmãos, Sarr cresceu em Diourbel, cidadezinha poeirenta na porção central do Senegal, perto de Touba, centro da irmandade

de muçulmana sufi dominante chamada Mouride. Sua vida familiar foi baseada na tradição da ordem e na cultura do grupo étnico a que pertence, o sererê. Aprendeu a falar o dialeto com a família, e mais tarde o uolofe, principal idioma senegalês. Em casa, segundo a tradição matriarcal da etnia, sua mãe e sua avó lhe contavam histórias sobre a família e o mundo, quase sempre no quintal, onde dispunham um tapete à noite. Essa tradição oral permeia seu livro, no qual verdades essenciais são reveladas na narração de uma mulher chamada Aranha Mãe.

Ele aprendeu o francês no colégio particular católico em que estudou em Diourbel, embora estivesse familiarizado com o idioma, falado em casa pelo pai, médico, que viva mandando o filho para as livrarias. “Ele assinava diversos jornais, e volta e meia me mandava escrever resumos das notícias, eventos aleató-

rios ou as atividades do presidente naquele dia. Nasci em um ambiente que desde cedo me estimulou a buscar palavras e livros”, recordou Sarr. Depois de ter concluído ensino médio em Saint-Louis — antiga capital colonial da África Ocidental Francesa, na costa atlântica do Senegal —, Sarr, como muitos alunos brilhantes de seu país, foi para a França a fim de continuar os estudos. Seus primeiros três livros abordam temas contemporâneos: o extremismo islâmico, a imigração e a homossexualidade no Senegal. Mas os temas mais atemporais de *La Plus Secrète Mémoire des Hommes* começaram a germinar nele assim que começou a escrever.

Morando em Beauvais, cidade de cerca de 80 quilômetros ao norte de Paris, Sarr passou a se dedicar à escrita em tempo integral depois de formado, mesma época em que também começou a analisar o cenário

literário local, que ocupa um espaço crucial em sua história: “Passei anos na periferia desse universo — observando, lendo seus livros e me familiarizando com seus personagens antes de adentrá-lo, de forma meio violenta, quase como se fosse uma invasão.” Essa entrada se deu em setembro passado, quando seu livro foi incluído na longa lista de concorrentes ao Goncourt. As premiações literárias francesas são gerenciadas por um universo fechado e exclusivo que tende a reconhecer os membros já estabelecidos dessa panelinha, bloqueando os recém-chegados. O júri — normalmente dominado por homens brancos idosos com cargo vitalício, alguns inclusive editores de grandes empresas que chegam ao cúmulo de defender e anunciar os livros em que eles próprios trabalharam — simboliza a França que resiste às mudanças. “Não sei se as instituições literárias francesas vão conseguir funcionar nesse esquema por muito mais tempo”, afirmou Sarr. Os pais e irmãos do autor começaram a acompanhar a evolução das listas, cada vez mais curtas. Um deles lhe enviou o alerta antes mesmo que ele soubesse que tinha sido selecionado. Em novembro, no dia em que o Goncourt deveria anunciar o novo vencedor, Sarr preferiu esperar no escritório minúsculo de sua editora em Paris. Ficou sabendo do triunfo minutos antes do anúncio oficial — e da enxurrada de artigos anunciando que o prêmio literário mais prestigiado do país fora conquistado por um escritor da África subsaariana pela primeira vez. Sarr ligou para os pais no Senegal. Depois dos cumprimentos de sempre, o filho deu a notícia ao pai. “Conseguimos”, disse apenas, fazendo questão de usar a primeira pessoa do plural. Eles tinham invadido a casa.

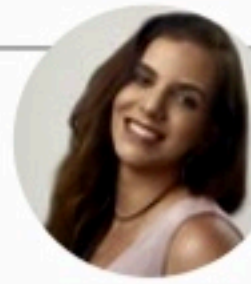

MIRELLA MARTINS
 mirella@neio.com.br
 www.social1.com.br
 Twitter e Instagram: @blogsocial1
 Telefone: (81) 3413-6418

ASSISTENTE:
 Romero Rafael
 rrafael@jc.com.br

social1

Overbooking 1

PE possui um advogado na OAB para cada 251 habitantes. É o que mostra novo levantamento do Conselho Federal. Com uma população de 9.674.793 habitantes, são 38.518 inscritos. O levantamento mostra ainda que o Brasil é o País com a maior proporção de advogados por habitante do mundo. São 1,3 milhão de advogados entre 212,7 milhões de pessoas, segundo o IBGE.

Overbooking 2

À frente do Brasil em números absolutos está a Índia, com pouco mais de 2 milhões de advogados, mas com uma população muito maior que a brasileira: 1,4 bilhão de indianos frente aos 212,7 milhões de brasileiros, o que resulta em aproximadamente 1 advogado para cada grupo de 700 habitantes. Os dados são da International Bar Association (IBA).

Overbooking 3

Numa comparação com a vizinha Argentina; com uma população de 46,1 milhões de pessoas, segundo estimativa da Organização das Nações Unidas, existem 126 mil advogados -- número informado pela Federación Argentina de Colegios de Abogados. Logo, uma proporção bem menor que a brasileira: 1 advogado para 365 pessoas.

Overbooking 4

Nos Estados Unidos, são 1,3 milhão de advogados para uma população de 329,5 milhões. Um advogado para cada 253 habitantes, segundo números da instituição de análise.

Overbooking 5

A Europa tem vários cenários. Entre os 10 milhões de portugueses, por exemplo, apenas 16 mil são profissionais da advocacia: 1 advogado para cada 625 habitantes. O Reino Unido, por sua vez, tem 146 mil advogados atuantes para uma população de 68,8 milhões de pessoas -- 1 advogado para 471 habitantes.

Bolhas

Duda e Luiz Figueiredo vão celebrar dois anos da Entrevinhos com, claro, brindes. Será hoje a partir das 20h. Na ocasião, fará o lançamento da Chandon Blanc de Noir com menu harmonizado em cinco etapas. Vai ter bandinha para dar um clima bem gostoso à noite.



Poderosos da carne Tânia Konrad em momento de carinho e cumplicidade com o pai, Julião Konrad, no Spettus

Feminicídio: uma mulher morta a cada 7h

"Falar 'em briga de marido e mulher ninguém mete a colher' é um discurso perigoso, ultrapassado e que naturaliza a violência doméstica, alerta Isabela Lessa, presidenta da comissão da Mulher Advogada da OAB e coordenadora na Faculdade Nova Roma. No Brasil, o feminicídio, em 2021, vitimou uma mulher a

cada sete horas, segundo o Anuário Brasileiro de Segurança Pública. Alguns estados obrigam condomínios a fazer a denúncia, no entanto ainda não é uma legislação nacional. "É preciso que deixemos a omissão de lado. Intervir nessas situações pode salvar vidas", defende. Em Pernambuco, a Lei Nº 16587/2019 estabelece que

cartazes educativos sobre ela devem ser fixados em ambientes de convívio nos edifícios; e que a denúncia de ocorrência ou indício de violência deve ser registrado no livro do condomínio e comunicado em 48h à delegacia ou órgãos de segurança pública sob pena de advertência ou multa em caso de descumprimento.



Torre Eiffel O advogado Arthur Holanda que passa uns dias em Paris com Isabela Lopes

Cooperativismo

O futurista Tiago Mattos e a head de inclusão Grazi Mendes estarão no Recife, amanhã, no 14º Congresso de Cooperativismo Financeiro da América Latina. O encontro ocupa todo o Centro de Convenções, de quarta a sexta. O governador Paulo Câmara abre o evento, ao lado de Moacir Krambeck, da Confedbras; Roberto Campos Neto e Paulo Sérgio Neves de Souza, do Banco Central.

Aniversariantes

Adriana Victor, Mário Beltrão, Célia Feitosa, Beto Lago, Luciano Raposo, Sílvio Botelho, Márcia Santini, Luiz Piauhyllino, Marconi Thorpe, Lúcio Avezedo, Moacir Freire e Nara de Moraes.

André pinta

O angiologista André Valença tem outra paixão: as artes plásticas. Celebra 25 anos de pintura com expô, hoje, às 19h, no Black Angus da Conselheiro.

Rápidas

Etelvina Faria Ayres de Melo Cunha vai receber o título de cidadã de PE, dia 16, às 18h, na Assembleia. Proposição do deputado João Paulo, pelos serviços prestados na Defensoria Pública.

O CEO do CESAR, Eduardo Peixoto, fará palestra sobre as profissões do futuro para o público da ABA. Dia 16, às 19h, na sede da instituição, nos Afifitos.

Estreia amanhã, no Teatro Apolo-Hermilo, a peça *O Mascate, a Pé Rapada e os Forasteiros*, sob supervisão artística de Diógenes de Lima. A peça, que conta a história de um amor fictício sobre o Recife e Olinda, terá também sessões nos dias 12, 18 e 19. Sempre às 19h.

A tradicional cozinha francesa será tema de jantar harmonizado, amanhã, às 20h, na Aliança Francesa Recife, no Derby. A chef Cecília Montenegro, ex-Creperia Montmartre, vai cozinhar. Para harmonizar, rótulos franceses com o sommelier Eduardo Cavalcanti.

Gerente de Des. Institucional do Paço do Frevo, Geisa Agrício participa da mesa-redonda "Narrativas Sustentáveis, Criativas e Territoriais", hoje, no Porto Digital, na 8ª Semana de Inovação.

Cida Pedrosa apresenta no Recife a edição física do seu livro de haicais Estesia, editado pela Cepe e lançado no FIG. Será amanhã, às 18h, na loja Passa Disco, no Espinheiro.



Simpósio Mama Carlos Caiado, pres. da Sociedade Bras. de Mastologia, e a rádio Beatriz Maranhão



Amor Andréa Britto, ladeada pelos pais Raimundo e Marluce Brito que celebraram Bodas de Ouro

Black 1

Nascido em Salvador, o jovem Santi, de 20 anos, não imaginava as reviravoltas que viveria: aos 14, trabalhava como ajudante de pedreiro, auxiliando o pai nas obras de sua cidade natal. Aos 15, ambulante de quentinhas.

Black 2

Em 2019, foi visto por profissionais da moda e despontou desde então em desfiles na São Paulo Fashion Week. Em 2021, foi consagrado vencedor do "Beleza Black". Morando atualmente em São Paulo, neste mês, estampa a capa e o recheio da prestigiada Vogue Brasil.



Na Vogue Santi começou como pedreiro e hoje está na moda

Entretenimento

OBITUÁRIO Estilista faleceu aos 84 anos e deixou seu nome na história da moda

Toda a glória para Issey Miyake

AFP

O estilista japonês Issey Miyake, que teve uma carreira de sucesso de mais de meio século, faleceu aos 84 anos, anunciou ontem sua empresa em Tóquio. "Ele morreu na noite de 5 de agosto", disse uma funcionária por telefone à AFP, sem revelar sua identidade. Também não contou detalhes sobre o falecimento.

O funeral de Miyake já aconteceu, "apenas na presença de parentes", de acordo com seu desejo, sem planos de uma cerimônia pública, informou a funcionária.

O canal público de televisão NHK e outros meios de comunicação japoneses informaram a morte.

Issey Miyake integrou o grupo de jovens estilistas japoneses que deixou sua marca em Paris na década de 1970. Ele foi pioneiro no uso de roupas confortáveis de alta tecnologia, deixando de lado a grandiosidade da alta-costura em favor do que ele chamava simplesmente de "fazer coisas".

Sua marca treinou muitos jovens estilistas talentosos e era conhecida por seus desfiles inovadores.

Miyake foi o primeiro estilista estrangeiro a participar na Semana de Moda de Paris, em abril de 1974, recordou a Federação de Alta Costura e da Moda francesa. "Era um grande estilista. Ele soube aproximar culturas e contribuiu, com um compromisso impecável, para a divulgação da Semana de Moda", explicou o presidente da Federação, Bruno Pavlovsk, em um comunicado.

A última participação da marca no evento aconteceu no mês de junho,



REGISTRO Issey Miyake entre modelos no desfile de moda prêt-à-porter de 1984, em Paris

quando exibiu em Paris um grande show de moda masculina, que incluiu modelos, dançarinos e acrobatas.

BELEZA E ALEGRIA

Nascido em Hiroshima em 1938, Issey Miyake tinha sete anos quando os Estados Unidos lançaram uma bomba atômica em sua cidade, em agosto de 1945.

Sobreviveu à explosão que deixou quase 140 mil mortos e que abriu a porta para o fim da Segunda Guerra Mundial, após o lançamento de outra bomba nuclear contra Nagasaki, três dias depois.

"Eu nunca quis compartilhar minhas memórias ou pensamentos daquele dia", escreveu Miyake no New York Times em 2009. "Tentei, mas sem sucesso, deixá-los para trás, preferindo pensar em coisas que poderiam ser criadas, não destruídas, e que trazem beleza e alegria."

O estilista estudou em uma escola de arte em Tóquio e mudou-se para Paris em 1965, onde estudou na seleta École de la Chambre Syndicale de la Couture Parisienne.

Criou o Miyake Design Studio em 1970 em Tóquio e pouco depois abriu sua primeira loja em Paris.

Na década de 1980, no auge da carreira, começou a experimentar com materiais como plástico, metal, arame e até papel artesanal japonês. Suas invenções incluem a linha Pleats Please, roupas com pregas permanentes que não amassam, os triângulos futuristas em sua bolsa Bao Bao e seu conceito A-POC (A Piece Of Cloth), que usa computadores para cortar roupas inteiras sem costura. Ele também fez mais de 100 peças de gola alta para o cofundador da Apple, Steve Jobs.

POLÍTICA PÚBLICA



CENTRO CULTURAL Abertura da Semana do Patrimônio Cultural ocorrerá no Eufrásio Barbosa

Para preservar nosso Patrimônio Cultural

A Secretaria Estadual de Cultura (Secult-PE) e a Fundação do Patrimônio Histórico e Artístico de Pernambuco (Fundarpe) divulgaram ontem a programação da 15ª Semana do Patrimônio Cultural de Pernambuco.

Com o tema "Patrimônio Cultural: Resistências e Perspectivas", a grade será executada entre a próxima segunda-feira (15) e o dia 30 deste mês, com participação de 31 municípios. Serão promovidas 209 atividades, como ações educativas, cursos, exposições, lançamento de livros, oficinas, palestras, rodas de diálogo, seminários e visitas guiadas.

Esta edição contará também com ações online, a serem transmitidas no canal da Secult/Fundarpe no YouTube.

Estão programadas, ainda, atividades em parceria com as secretarias estaduais de Educação e da Mulher, o Instituto do Patrimônio Histórico e Artístico Nacional (Iphan), o Conselho Estadual de Preservação do Patrimônio Cultural (CEPPC/PE) e as prefeituras municipais.

Realizada desde 2008, a iniciativa tem o objetivo de comemorar o Dia Nacional do Patrimônio Histórico e estabelecer um amplo espaço de reflexão e debates

sobre questões essenciais para a compreensão das formas de constituição, valorização, reconhecimento e preservação dos patrimônios culturais.

Em 22 de junho de 2022, o presidente da Assembleia Legislativa de Pernambuco (Alepe), Eriberto Medeiros, instituiu como lei a Semana Estadual do Patrimônio Cultural de Pernambuco. Desde então, é reconhecida como política pública.

ABERTURA

Uma conferência marcará o início da 15ª Semana Estadual do Patrimônio Cultural de Pernambuco. Agendada para as 9h30 de segunda-feira (15), no Teatro Fernando Santa Cruz, localizado no Centro Cultural Mercado Eufrásio Barbosa, em Olinda, contará com a participação do professor, arquiteto e urbanista Nivaldo Vieira de Andrade Junior, da Universidade Federal da Bahia (UFBA), e será mediada por dois debatedores: a arquiteta e urbanista Larissa Menezes, da Diretoria de Preservação do Patrimônio Cultural da Prefeitura do Recife, e o antropólogo Hugo Menezes, da UFPE.

A programação completa está no site jc.net10.uol.com.br/cultura.

Horóscopo JC

O Sol em quadratura com o eixo nodal indica uma encruzilhada entre buscar a harmonia com as pessoas à volta ou fazer prevalecer nossa vontade e à revelia dos demais. No equilíbrio entre estes dois extremos está nossa felicidade e realização nesta quarta-feira. A harmonia está em apoiarmos o melhor valor das outras pessoas.

ÁRIES 21/3 a 20/4
ELEMENTO: Fogo
REGENTE: Marte

Mais do que se adaptar às pessoas e suas manias, é preciso encontrar lugar para você manifestar seus sentimentos. O dia pede que você coloque mais de você mesmo.

TOURO 21/4 a 20/5
ELEMENTO: Terra
REGENTE: Vênus

Um dia favorável para você encontrar seu lugar no ambiente familiar e doméstico. Sua concepção de espaço e de moradia deveria ser colocada em prática.

GÊMEOS 21/5 a 20/6
ELEMENTO: Ar
REGENTE: Mercúrio

Você pode superar obstáculos em seu caminho, em especial se lutar por sua conta, sem esperar ajuda dos outros. Trate das questões subjetivas que lhe afligem e incomodam.

CÂNCER 21/6 a 22/7
ELEMENTO: Água
REGENTE: Lua

Seu dinheiro não deve ser usado apenas para satisfazer seus desejos imediatos, mas principalmente para financiar os projetos de longo prazo. Organize-se sob grandes linhas.

LEÃO 23/7 a 22/8
ELEMENTO: Fogo
REGENTE: Sol

Você deve cumprir as responsabilidades diante do mundo, mais do que se entregar à indolência ou ao desejo de ficar em seu conforto. Você tem terreno pedregoso à frente.

VIRGEM 23/8 a 22/9
ELEMENTO: Terra
REGENTE: Mercúrio

Entre resolver os problemas do modo mais imediato ou resolvê-lo de maneira profunda e abrangente, a segunda opção será bem mais difícil. Mas é por aí o caminho melhor.

LIBRA 23/9 a 22/10
ELEMENTO: Ar
REGENTE: Vênus

Não pense apenas na solução dos problemas pessoais, mas também na melhor interação com as demais pessoas. Isto vale de modo especial para os assuntos financeiros.

ESCORPIÃO 23/10 a 21/11
ELEMENTO: Água
REGENTE: Plutão

Por mais que você queira fazer as coisas do seu modo no trabalho, não seja personalista demais. É preciso encontrar um ponto de harmonia com os demais participantes também.

SAGITÁRIO 22/11 a 21/12
ELEMENTO: Fogo
REGENTE: Júpiter

Ao pensar em sua vida, dedique mais tempo a pensar no que é bom e produtivo. Tem horas que não vale colocar foco nos problemas. Veja o que você tem a fazer de melhor.

CAPRICÓRNIO 22/12 a 20/01
ELEMENTO: Terra
REGENTE: Saturno

Suas relações entram em fase de definição e realização. É tempo dos sentimentos amorosos serem afirmados com vigor, mesmo que você enfrente resistências.

AQUÁRIO 21/1 a 19/2
ELEMENTO: Ar
REGENTE: Urano

Não apenas para cumprir formalidades mas sim para realizar seu íntimo é que as relações humanas devem ser vividas por você. Dê expressão aos conteúdos motivados.

PEIXES 20/2 a 20/3
ELEMENTO: Água
REGENTE: Netuno

Ao trabalhar, cuide de se comunicar direito e interagir da maneira adequada. As grandes ideias são importantes, mas o modo como se as coloca na prática importa ainda mais.

Quadrinhos JC

Níquel Náusea - Fernando Gonzales

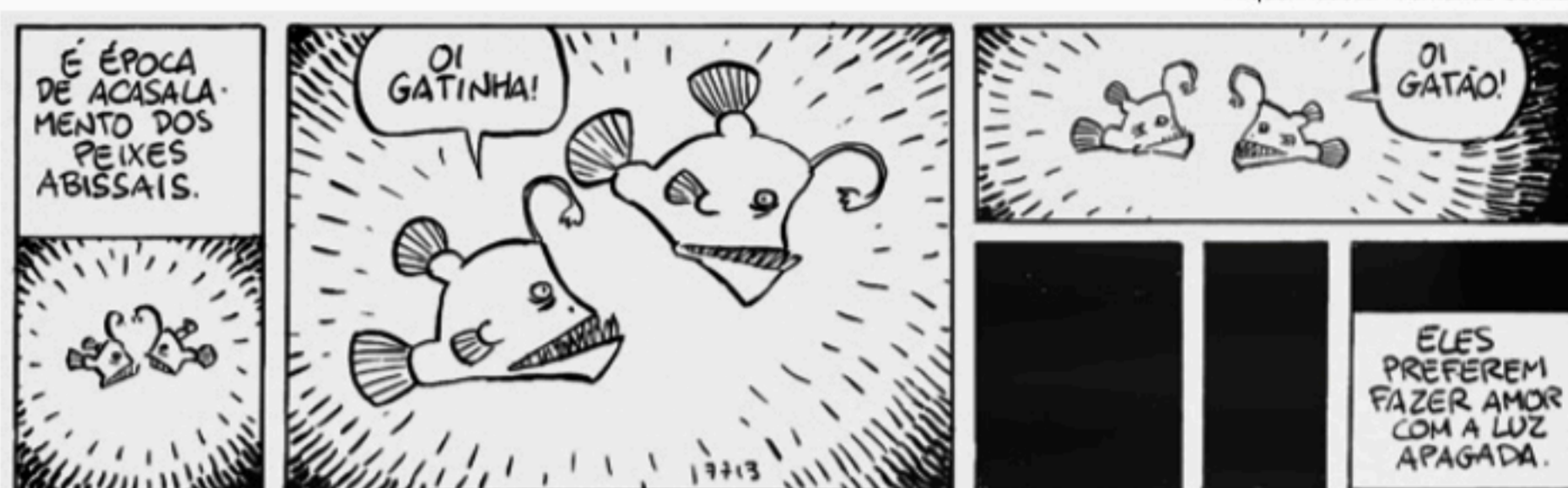

Samanta - Alpino



Chiclete com Banana - Angeli

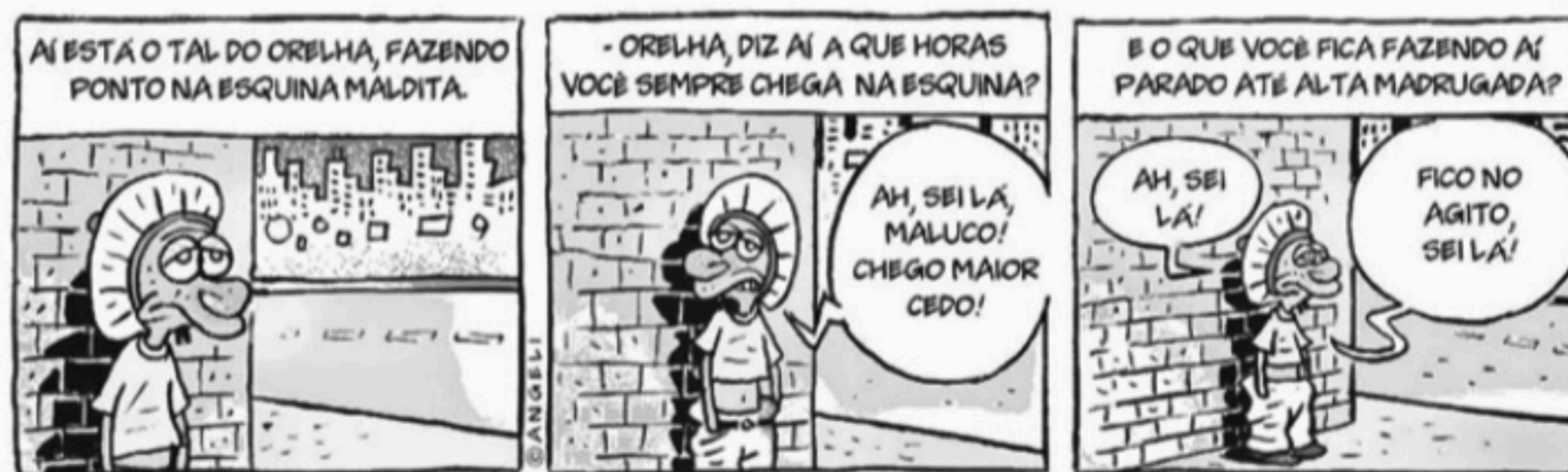

Xaxado - Cedraz



Televisão

Imagem & Diversão

Canal 1

FLÁVIO RICCO
Colaboração
JOSÉ CARLOS NERY



Reis volta hoje com capítulos inéditos



Hoje, na Record, após o resumo das duas primeiras nos últimos dias, tem a estreia da terceira temporada de Reis. "A Rejeição" será exibida em 22 episódios.

As próximas, quarta e quinta, "A Escolha" e "A Perseguição", respectivamente, também já têm as suas produções e gravações bem avançadas. E, como acontece desde o seu começo, movimentando elencos dos mais numerosos.

Quanto à sexta, "A Conquista", já está totalmente escrita. Serão outros 20 episódios, que terminam com a conquista de Jebus, por Davi, que passará a ser chamada de Jerusalém.

"O Pecado", a sétima, com o seu roteiro ainda em desenvolvimento contará a história de Davi e Bate-Seba, mãe de Salomão e antes esposa de Urias. Bem como as consequências desta união.

Por fim, entre o que é possível adiantar, a temporada 8 já está totalmente escrita, com 15 episódios, e contará o início da história de Salomão.

O subtítulo desta fase é "A Ascensão".
(Na foto, o ator Carlo Porto, que interpreta o protagonista Saul)

De volta

Reis terá muitas novidades, a partir da exibição de sua terceira temporada.

Entre os muitos destaques, alguns já conhecidos, como a personagem Laísa (Sthefany Brito), serva de Kayla e feiticeira.

Vilões típicos

Mario Teixeira, autor de *Mar do Sertão*, da Globo, explica como vai funcionar a função dos vilões em sua trama. Que não há um personagem pré-determinado para isso.

Segundo ele, são vilões típicos do folhetim, como o prefeito, de moral muito dúbia, que quer se perpetuar no poder a qualquer preço, "mas que, ao mesmo tempo, são vilões humanizados pela dureza da realidade da região em que vivem".

Um exemplo

O coronel Tertúlio, vivido por José de Abreu, guarda esse título anacrônico, símbolo do poder ancestral dos poderosos latifundiários da região.

Mesmo amando a terra que o enriqueceu, ele não hesita em cometer atrocidades para se manter no poder. *Mar do Sertão* estreia dia 22.

A quem interessar possa

Muito se tem falado sobre Silvio Santos, se voltará ou não a gravar o seu programa dos domingos no SBT. Pode ser que sim, como pode ser que não. Não existe nenhuma manifestação a respeito.

A informação oficial é que ele não se aposentou.

Aventura

Nesta quarta-feira estreia mais um episódio da série *Hey Ho!* no canal Globo Modo Viagem. Agora é a vez de Fernanda Keulla fazer um "food safari" no Pantanal. Em busca das melhores receitas, sabores mais autênticos e ingredientes locais, Fernanda também se conecta com a cultura, os costumes e tradições pantaneiras.

Durante as gravações, um susto: a apresentadora escapa de um ataque de jacaré (foto).



DIVULGAÇÃO

ESPECIAL Cantor vai celebrar duas décadas de carreira, hoje, no programa *Som Brasil*, da Globo

Vinte anos de Thiaguinho

EMANUEL BENTO
ebnascimento@jc.com.br

O cantor Thiaguinho irá comemorar 20 anos de carreira com especial na TV Globo. O programa *Som Brasil Apresenta: Meu Nome É Thiago André* irá ao ar hoje, após a novela *Pantanal*.

O programa marca o retorno do *Som Brasil*, título que marcou a TV brasileira com conteúdos musicais, mas com o formato de antologia de especiais. A produção é da equipe do *Conversa com Bial*, formada por especialistas em conteúdos imersivos.

A trajetória de Thiaguinho será contada a partir de relatos inéditos. À medida que Pedro Bial conduz uma entrevista com o cantor, o público é levado a uma experiência de bastidores de um programa de TV, passeando por cenários que se transformam e figuram cada parte da história.

Ele também vai fazer dueto com a mãe, Glória, que sempre cantou em missas, acompanha-



MAURICIO RIDALGO/TV GLOBO

PROGRAMA Entre números musicais, Pedro Bial entrevista Thiaguinho

dos apenas por piano. Thiaguinho e Glória cantam pela primeira vez juntos na TV e escolheram a música *Fascinação*.

Outro participante é Péricles, com quem o cantor dividiu os vocais do Exaltasamba e se tornou amigo. Thiaguinho e Péricles cantam juntos *Jogo da Se-*

dução/Livre Pra Voar e Tô Vendendo Aquela Lua.

"Poder ter um especial na TV Globo, onde tudo começou, 20 anos depois, é uma realização. Eu sempre quis ser músico, nunca tive outro foco. Queria um dia gravar um CD, ir a programas de TV, ir ao rádio. Hoje, depois de

tantos álbuns e conquistas, sinto uma alegria difícil de descrever. Sempre pensei 'se eu puder viver de música o tempo todo na minha vida, eu prefiro'. Para mim, sempre foi a música minha motivação, nunca tive outra coisa", comemora Thiaguinho.

O conceito de "bastidores de TV" dialoga com a própria carreira do cantor, que estreou com sua participação no reality show *Fama*, na Globo, em 2022.

"A gente entende que a primeira aparição de Thiaguinho, no 'Fama', marca o start de sua carreira, e depois vamos acompanhando a evolução dele pela TV ao longo desses 20 anos, então optamos pela metalinguagem de entrar nos bastidores da TV como cenário", explica o diretor geral do especial, Gian Carlo Bellotti.

"É como se fosse um programa ao vivo acontecendo. Temos palco de um lado, um camarim de outro, diferentes cenários. O público verá câmera, equipamento de luz, de som. Assumimos a ideia de bastidor mesmo."

Hoje na TV

TV TRIBUNA/BAND

(22h40) CINE CLUBE / JOBS. De Joshua Michael Stern. Com Ashton Kutcher (foto). Em 1976, Steve Jobs abandonou a faculdade e junto com seu amigo, o gênio da tecnologia Steve Wozniak, iniciaram uma revolução nos computadores com a invenção do Apple 1, o primeiro computador pessoal. Construído na garagem dos pais de Jobs, o Apple 1 é a formação da empresa Apple mudaram o mundo para sempre.

TVU/TV BRASIL

(14h) SESSÃO FAMÍLIA / PETER PAN — À PROCURA DO LIVRO DO NUNCA. De Chandrasekaran, Jake Paque. O terrível Capitão Gancho ataca mais uma vez e rouba o Livro do Nunca, um tempo muito antigo que contém poderes mágicos. Ele deseja usá-lo para despertar terríveis criaturas na Terra do Nunca e destruir Peter Pan e seus amigos. Agora, Peter precisa mais uma vez salvar seu lar, sendo que a única forma de realizar esta tarefa é cumprindo com a profecia descrita no poderoso livro.

TV GLOBO

(15h25) SESSÃO DA TARDE / A SOGRA. De Robert Luketic. Com Jennifer Lopez, Michael Vartan, Jane Fonda, Wanda Skyes. Após anos procurando seu príncipe encantado, Charlotte se apaixona por Kevin. O problema é a mãe dele, que decide atrapalhar ao máximo o casal.

HBOMAX

(22h11) A NOITE DO JOGO. De John Francis Daley, Jonathan Goldstein. Com Jason Bateman, Rachel McAdams, Kyle Chandler, Sharon Horgan, Jesse Plemons, Michael Hall, Danny Huston, Lamorne Morris, Kylie Bunbury, Chel-



DIVULGAÇÃO

sea Peretti, Billy Magnussen. Max e Annie pertencem a um grupo de casais que organiza semanalmente noites de jogos. O irmão de Max, Brook, resolve preparar uma festa nada comum com temas de assassinato e mistério. Chegou a grande noite e, no meio da explicação de Brooks, a casa é invadida por dois homens que o levam consigo. Apesar de parecer que isso faz parte da brincadeira, na realidade o homem foi sequestrado mesmo.

HBO2

(23h50) MIB: HOMENS DE PRETO 3. De Barry Sonnenfeld. Com Tommy Lee Jones, Jemaine Clement, Emma Thompson, Michael Stuhlbarg, Tommy Lee, Josh Brolin, Will Smith. Desta vez, J (Smith) deve viajar no tempo até 1969 para se juntar a uma versão mais jovem de K (Josh Brolin) para impedir que um alienígena do mal destrua o futuro que conhecemos. Será que esta nova versão da velha e amada equipe pode restabelecer a ordem e a paz no universo a tempo?

HBO XTREME

(22h05) OS MISERÁVEIS. De Ladj Ly. Com Damien Bonnard, Alexis Manenti, Djibril Zonga, Issa Perica, Al-Hassan Ly, Steve Tientcheu, Almamy Kanouté. Inspirado no clássico romance de Victor Hugo, um policial se junta a dois agentes no policiamento de um subúrbio de Paris. Após uma simples prisão dar muito errado, os oficiais precisam lidar com as consequências de suas ações em uma vizinhança marcada por tensões sociais logo após o fim da Copa do Mundo de 2018.

HBO POP

(22h02) AMIZADE COLORIDA. De Will Gluck. Com Mila Kunis, Justin Timberlake, Jenna Elfman, Richard Jenkins, Patricia Clarkson, Bryan Greenberg, Woody Harrelson, Andy Samberg. Comédia romântica sobre Dylan e Jamie, um casal de amigos que tenta desafiar os clichês do amor. Cansados das frustrações românticas, Dylan e Jamie tentam uma jogada lógica: desfrutar de sua atração mútua sem se envolver emocionalmente - o que será mais fácil dizer que fazer.

Resumo das Novelas

TV Jornal/SBT

(20h30) Poliana Moça
A família visita Marcelo em casa. Otto diz que as investigações, em busca de Waldisney e Violeta, estão a todo vapor; Glória fica brava e pede para mudar de assunto. Roger pergunta a Luísa sobre a gravidez Pedro descobre que Mario estava mentindo sobre reforma e desconfia que o amigo esteja escondendo alguma coisa. A turma do colegial vai até a casa de Marcelo cumprimentar o professor, eles perguntam como foi o lance do hospital. Luigi expressa a Song que ama. "Yupecho" invade a casa de Mario. "Yupechlo" encontra Pinot, Mario fica desesperado e envergonhado; Pedro, Chloe e Yuna ficam incomodados com a criação do "Mapi". "Yupechlo" diz ao boneco que se comprometeu em falar o paradeiro de Pinot para Otto. Disfarçados, Violeta e Waldisney aguardam na frente da casa do Mario para tentar obter alguma informação sobre o Pinóquio.

(21h) Reis
Emissora não enviou o resumo do capítulo até o fechamento desta edição.

TV Guararapes/Record

(21h) Reis
Emissora não enviou o resumo do capítulo até



JOÃO MIGUEL JR./TV GLOBO

o fechamento desta edição.

TV Globo

(18h) Além da Ilusão
Violeta decide prestar queixa contra Joaquim, mas Eugênio pede um tempo. Bento beija Silvana e afirma que tentará esquecer Letícia. Eugênio confronta Úrsula e Joaquim. Úrsula revela a Eugênio que Joaquim é seu irmão. Constantino e Julinha se espantam com o amor de Santa e Geraldo. Eugênio decide fazer um acordo com Úrsula e Joaquim. Joaquim afirma que aceita o desquite de Isadora. Viole-

ta questiona Lara sobre os golpes de Joaquim na frente de Eugênio. Margô ameaça Úrsula. Davi tem uma ideia para fazer Matias confessar seu crime.

(19h10) Cara e Coragem
Jonathan desiste de seu encontro com Anita. Marcinha vê Renan aos beijos com Isis em um local escondido e fica chocada. Regina reconhece Kaká Bezerra, e Leonardo fica encurruado. Regina e Kaká foram namorados na adolescência. Ítalo acredita que Danilo está envolvido na morte de Clarice. Moa conta que Andréa pode ajudar no processo de guarda de Chiquinho, e Pat finge animação. Danilo encontra a escuta que Ítalo colocou em seu escritório. Rebeca segue Danilo. Pat conta para Moa que se separou de Alfredo.

(21h25) Pantanal
Maria Bruaca evita olhar para Guta, e segue com a chalana. Juma confessa ao Velho do Rio que se sente só. Miriam (foto) sugere que Jove fique mais tempo na fazenda. Mariana tenta convencer José Leôncio a tratar Zaquieu como peão. Miriam vê a aliança que Jove deixou no carro. Maria Bruaca pede a Guta para esquecê-la. Guta decide ir embora da fazenda. Miriam e sua equipe ficam perplexos ao ver Jove ir ao encontro de um senhor que apenas ele consegue enxergar. Jove fica abismado ao constatar que o agricultor era o Velho do Rio. Zuleica revela a Guta que Marcelo não é irmão da moça.

Destaques da programação

TV Jornal/SBT 2

(81) 3413.6300
06:00 - Primeiro Impacto
07:00 - Uma Pausa Para Pensar
07:01 - Primeiro Impacto PE
08:00 - Primeiro Impacto
11:00 - Papelão da Cinderela
11:20 - TV Jornal Meio Dia
11:55 - Por Aqui
14:30 - Turma do Barra
15:00 - Casos de Família
16:00 - Fofocalizando
17:00 - Cuidado Com o Anjo
18:15 - Amanhã é Para Sempre
19:20 - O Povo na TV
19:45 - SBT Brasil
20:30 - Poliana Moça
21:30 - Carinha de Anjo
22:30 - Roda a Roda
23:00 - Programa do Ratinho
00:45 - The Noite
01:45 - Operação Mesquita
02:15 - Conexão Repórter
03:15 - SBT Brasil

TV Tribuna/Band 4

(81) 3412.7300
08:20 - Bora Brasil
09:25 - The Chef
11:00 - Jogo Aberto
12:00 - Jogo Aberto Pernambuco
12:55 - Bora Pernambuco
14:30 - Melhor Da Tarde Com Cátia Fonseca
16:00 - Brasil Urgente
18:50 - Programa João Alberto Informal
19:20 - Jornal da Band
20:30 - Faustão Na Band
22:00 - 1001 Perguntas
22:40 - Cine Clube
00:45 - Jornal da Noite

TV Guararapes/Record 9

(81) 3412.4401
08:40 - Fala Brasil
10:00 - Hoje em Dia - Ao Vivo
11:40 - Balanço Geral PE
14:40 - Que Arretado
15:15 - Chamas da Vida
16:45 - Cidade Alerta
17:10 - Jornal da Record
17:15 - Cidade Alerta
17:30 - Jornal da Record
18:00 - Cidade Alerta Pernambuco
19:15 - Jornal Guararapes
19:55 - Jornal da Record
21:00 - Reis
21:45 - Amor Sem Igual
22:45 - Ilha 2
00:00 - Chicago Fire
00:30 - Jornal da Record 24h

TVU/TV Brasil 11

(81) 3423.4000
08:00 - Brasil em Dia - Ao Vivo
08:35 - TV Brasil Animada
11:00 - D.P.A. - Detetives do Prédio Azul
11:30 - Tem Criança da Cozinha
12:00 - Repórter Local - Ao Vivo
12:15 - Repórter Brasil Tarde - Ao Vivo
13:00 - Bugados
13:30 - D.P.A. - Detetives do Prédio Azul
14:00 - Sessão Família
16:00 - Brasil Visto de Cima
16:30 - Criaturas Estranhas
17:00 - As Fascinantes Cidades do Mundo
18:00 - Os Imigrantes
19:00 - Repórter Brasil - Ao Vivo
19:40 - Stadium - Ao Vivo
20:00 - A Terra Prometida
21:00 - Brasil Visto de Cima
21:30 - Segredos da Austrália Selvagem
22:30 - Os Mosqueteiros
23:30 - O Vigilante Rodoviário

TV Globo 13

(81) 4002.2884
04:00 - Hora Um
06:00 - Bom Dia PE
08:30 - Bom Dia Brasil
09:30 - Encontro Com Fátima Bernardes
10:35 - Mais Você
11:45 - NET
12:55 - Globo Esporte
13:25 - Jornal Hoje
14:40 - O Cravo e a Rosa
15:25 - Sessão da Tarde
16:50 - A Favonita
18:40 - Além da Ilusão
19:30 - Cara e Coragem
20:30 - Jornal Nacional
21:25 - Pantanal
22:10 - Som Brasil Apresenta: Meu Nome é Thiago André
23:15 - Que História É Essa Porchat?
00:00 - Jornal da Globo
00:45 - Conversa Com Bial
01:20 - Cara e Coragem (R)
02:05 - Comédia Na Madrugada I
02:45 - Comédia Na Madrugada II