



## Ciclone já causa estragos no Sul

Página 7

# Suspeito confessa que atirou na namorada

Em depoimento, João Raimundo admitiu que deu tiro, mas argumentou que foi acidental. Ele foi levado para o Centro de Observação e Triagem Professor Everardo Luna (Cotel), onde permanecerá preso aguardando julgamento. Página 8

### Cancelamento de debate aumenta tensão entre candidatos

Página 2

### JC Negócios



Fernando Castilho

### Nordeste já começar a sentir a perda do ICMS

Página 11



## Náutico vence e sai da lanterna

Página 17

### Cobertura vacinal contra covid parou de avançar no Estado

Página 9

### C. Humberto



Cláudio Humberto

### Bolsonaro pode vetar 18% de reajuste do STF

Página 5

# Cena Política

**Pinga-Fogo**

**IGOR MACIEL**  
imaciel@sjcc.com.br  
Twitter: @jc\_pe  
Telefone: (81) 3413.6288



## Um breve resumo do cenário em Pernambuco



Existem palavras que resumem a situação de cada candidato ao governo do Estado, de acordo com os resultados apresentados pelo agregador de pesquisas do JC com a Oddspointer:

### Marília

A primeira palavra-chave é "estabilidade", referente à Marília Arraes (SD). As pesquisas vão se sucedendo, mas a variação das intenções de voto da candidata é mínima. Isso, mesmo após Danilo Cabral (PSB) ter sido "batizado" como o candidato de Lula (PT). O petista é o grande cabo eleitoral da eleição em PE. A resistência de Marília é o que mais atrapalha Danilo. Enquanto ela estiver na primeira colocação, mantém-se como a melhor chance de vitória e impede que Lula a abandone completamente.

### Raquel

Já para Raquel Lyra (PSDB) a palavra é "resistência". Ela teve uma queda considerável quando Marília Arraes entrou no jogo eleitoral. Mas segurou a segunda posição e resiste. A ex-prefeita de Caruaru tornou-se o principal entrave para que candidatos como Anderson Ferreira (PL) e Miguel Coelho (UB) cresçam com mais velocidade. O voto "duro" na região Agreste é o responsável por isso. Bem avaliada, Raquel tem uma base de eleitores, sejam eles bolsonaristas, lulistas ou de centro, que a apoia independente de bandeira ideológica. Se vai continuar resistindo é difícil dizer. A tendência é que a polarização se transforme em fator de grande pressão. Quem não é Lula nem Bolsonaro pode "derreter".

### Miguel

Miguel Coelho (UB) tem boa parte de suas intenções de voto baseada na época em que o pai foi líder do governo Bolsonaro (PL). Isso tem sido uma dificuldade para crescer, porque quando ele ganha votos com a força das alianças que firmou, principalmente com prefeitos, perde pelo outro lado, na medida em que Anderson Ferreira (PL) vai ficando conhecido e se legitimando como o candidato oficial de Bolsonaro. Por isso, a impressão é que Miguel não cresce. É como se estivesse havendo uma substituição. Para cada eleitor que entra nos acordos fechados com lideranças municipais, o ex-prefeito de Petrolina perde um eleitor bolsonarista que decide votar em Anderson. A melhor forma de apresentar algum tipo de crescimento é convencer quem vai sair, a ficar. A palavra chave de Miguel é "contenção". Um grande passo foi dado com o anúncio do apoio do deputado estadual Cleiton Collins (PP) e da vereadora Michelle Collins (PP). Os dois são bolsonaristas e evangélicos, exatamente o público que Miguel quer segurar.

### Anderson

Anderson Ferreira (PL) é o candidato com mais dificuldades por causa da rejeição de seu apoio nacional, Jair Bolsonaro, mas também é o que tem os votos mais garantidos. Quando se trata do presidente, prevalecem o amor ou o ódio. Isso acaba se refletindo nas perspectivas de votação do postulante ao governo. A palavra chave para Anderson, neste momento das pesquisas, é "incerteza". Há quem acredite que ele não consegue passar de onde está e há quem ache que ele é o único que já tem lugar certo no segundo turno, acompanhando a tendência atual de crescimento do presidente.

### Danilo

Já Danilo Cabral (PSB) tem seus resultados até agora resumidos na palavra "esperança". E não é algo bom, porque a esperança tem prazo de validade. Qualquer analista político, neste momento, aposta que o candidato do governo do Estado e da Frente Popular vai crescer. A expectativa é a de que Danilo chegue a 20% nas próximas semanas, acumulando um crescimento em paralelo a Anderson e disputando com o candidato bolsonarista uma vaga no segundo turno. A outra vaga seria de Marília.

O problema é que isso já deveria estar dando sinais e Danilo não ultrapassou os 5% no agregador de pesquisas JC/Oddspointer. Segue a espera.

# Política

**MANIFESTO** Lideranças de direitos humanos, acadêmicos e grupos minoritários leem documento

# Democracia além de partidos políticos

**AUGUSTO TENÓRIO**  
vatenorio@jc.com.br

A leitura do Manifesto pela Democracia, documento redigido pela Faculdade de Direito da Universidade de São Paulo (USP), ocorre simultaneamente nesta quinta-feira (11) em diversas capitais do Brasil. Em Pernambuco, a leitura ocorre na Faculdade de Direito de Recife, sem a presença de políticos com mandato eletivo ou que comandem na eleição deste ano.

"Queremos proteger a perspectiva suprapartidária. Caso contrário, haveria possibilidade de legitimar o discurso de pessoas hostis às forças progressistas. O ato é protagonizado pela sociedade civil e movimentos sociais, não pelas representações partidárias", comentou Carol Ferraz, professora de direito da Universidade Católica de Pernambuco e uma das organizadoras do evento, ao **Jornal do Commercio**.

O documento será lido por acadêmicos, lideranças da área de direitos humanos e representantes de sindicatos, artistas e grupos minoritários. O ato para a leitura do Manifesto pela Democracia terá início às 9h, quando membros da sociedade civil se concentram.

"Fizemos uma escolha de não ter um único leitor, mas vários leitores, para representar os diversos grupos que formam o povo pernambucano. A leitura ocorre numa instituição muito atacada pela política do Governo Federal", explicou Carol Ferraz.



**FDR** Na capital pernambucana, a Faculdade de Direito será palco de leitura do Manifesto pela Democracia

O grupo parte da concentração na Unicap às 10h, numa caminhada pelos 800 metros que separam a Universidade Católica de Pernambuco da Faculdade de Direito do Recife. A partir das 11h, ocorre a leitura do manifesto, de maneira simultânea à leitura nas demais universidades.

Ouvidos pelo **JC**, lideranças do ato pela Democracia indicaram que organiza-se entre grupos da mobilização um cortejo rumo à rua da Aurora, no Centro do Recife, com o intuito de somar esforços a atos programados por centrais sindicais.

A Central Única dos Trabalhadores convoca uma concentração, em frente ao Ginásio Pernambucano, para um ato em defesa da democracia. Lá, políticos com e sem man-

dato, além de candidatos a cargos eletivos, podem participar livremente.

"É um ato que acolhe posicionamentos distintos, não é algo somente da esquerda. É sobre a defesa da democracia, de se posicionar contra embarcar numa aventura apontada pelo presidente Bolsonaro (PL). É para fortalecer o processo eleitoral que já existe, que sempre foi transparente e respeitado", diz Paulo Rocha, presidente da CUT em Pernambuco.

Enquanto isso, a Universidade Federal Rural de Pernambuco também realiza a leitura da Carta às Brasileiras e Brasileiros em Defesa do Estado Democrático de Direito. O ato acontece a partir das 14h, no Hall da Reitoria.

A carta foi elaborada em res-

posta aos ataques do presidente Jair Bolsonaro ao sistema eleitoral brasileiro. O mandatário, atrás nas pesquisas eleitorais, subiu o tom contra as urnas eletrônicas e afirma que não aceitará derrota no pleito de 2022.

O manifesto já conta com mais de 869 mil adesões. O documento foi inspirado em um outro manifesto, lido em 11 de agosto de 1977, durante a ditadura militar, pedindo a redemocratização.

### ARTISTAS

Personalidades como Fernanda Montenegro, Marisa Monte, Anitta, Juliette, Seu Jorge, Milton Nascimento, Daniela Mercury, Caetano Veloso, Nando Reis, Gal Costa, Chico Buarque e Marisa Bethem, dentre outros, fizeram em vídeo uma leitura simultânea da carta.

## GOVERNO ESTADUAL

# Faltas frustram primeiro debate

**MIRELLA ARAÚJO E RENATA MONTEIRO**  
politica@jc.com.br

Dois candidatas a governador de Pernambuco frustraram a realização do primeiro debate entre os postulantes ao governo de Pernambuco. A discussão, que iria ser realizada pela Rádio Cidade FM, de Caruaru, estava marcada para esta sexta-feira (12), foi cancelada.

O candidato a governador de Pernambuco, deputado federal Danilo Cabral (PSB), utilizou as redes sociais para criticar a desistência dos dois adversários que iriam participar do debate.

Segundo Danilo Cabral, tanto a candidata Marília Arraes (Solidariedade) quanto o candidato Anderson Ferreira (PL), são considerados "fujões", por não participarem do primeiro debate às vésperas do início da campanha eleitoral.

"Tenho falado do meu compromisso e disposição para debater Pernambuco. Esse é ou deveria ser um dever de todo candidato. Ao fugirem do bom debate, que é tão necessário para nosso estado, Marília e Anderson assumem seu despreparo ou arrogância. Seja de forma isolada ou a dois, num jogo de cartas marcadas. Quem não deve não te-



**PROPOSTAS** Miguel Coelho propôs a Danilo Cabral a realização de debate. Cabral chamou adversários de 'fujões'

**Marília Arraes e Anderson Ferreira alegaram incompatibilidade de agendas na sexta-feira (12)**

me!", cravou.

Além de Cabral, também haviam confirmado a presença os candidatos ao Governo de Pernambuco, Miguel Coelho (União Brasil), Raquel Lyra (PSDB) e João Arnaldo do (PSOL).

Miguel Coelho, candidato pelo União Brasil, por sua vez, convidou Danilo para um debate entre eles.

"Bora, Danilo Cabral! Vamos então fazer o debate nós dois! Pernambuco precisa disso, colocar em discussão os

seus problemas e soluções", provocou Miguel.

Raquel Lyra, propôs uma "live-debate" nas suas redes, às 19h da sexta.

Danilo (PSB), Miguel (União Brasil), Raquel (PSDB) e João Arnaldo do (PSOL) haviam confirmado presença no debate.

De acordo com as assessorias de Anderson Ferreira e Marília Arraes, ambos alegaram incompatibilidade de agendas. Ferreira terá uma reunião com Jair Bolsonaro (PL). Já Marília disse ter agenda política.

# Política

**CENÁRIO** Cientista político destacou que tanto candidatos da esquerda quanto da direita buscam 'provar' o apoio de presidentiáveis

## Disputa do apadrinhamento

**CÁSSIO OLIVEIRA**  
coliveira@jc.com.br

A eleição nacional de 2022 deve impactar diretamente na disputa pelo Governo de Pernambuco. A avaliação foi feita pelo cientista político Antonio Lavareda durante o programa Corrida Eleitoral, nessa quarta-feira (10), na *Rádio Jornal*.

O especialista explicou que os candidatos a governador estão disputando votos do eleitorado de Lula e de Jair Bolsonaro, ressaltando que o início da propaganda na TV e no rádio pode mover as peças no tabuleiro político local.

"Há influência da eleição nacional, o efeito é 'top down', de cima para baixo. O candidato a governador não arruma os votos para presidente, é o contrário. Assim, em Pernambuco, Danilo Cabral e Marília Arraes disputam o apoio de Lula, disputam uma associação com a imagem de Lula, pois o apoio efetivo já foi declarado a Danilo, do PSB, da Frente Popular, isso já foi expresso por Lula. Eles compartilham nessa largada intenções de voto associadas ao ex-presidente. Essa é a competição pela esquerda", disse Lavareda.

O cientista político destacou que também há disputa

por votos no campo da direita e centro-direita.

"O candidato de Bolsonaro é Anderson Ferreira, claramente. Ele, inclusive, apareceu na garupa da moto do capitão recentemente em uma motocicleta. Mas Miguel Coelho, filho do senador Fernando Bezerra Coelho, compartilha alguns votos de Bolsonaro. Há eleitores de Bolsonaro que votam em Miguel. Ele fez um movimento recente com a família Collins, que são bolsonaristas e ligados ao meio evangélico, mas não são tão próximos de Anderson, então apoiam Miguel e há essa competição pela associação do candidato ao presidente Jair Bolsonaro."

### PROPAGANDA

Sobre a propaganda eleitoral, Lavareda destaca a vantagem de Danilo Cabral. "Marília disputa cada vez mais espaço com Danilo Cabral. Ele vem crescendo, tendo o nome conhecido, mas Marília busca resistir nesse espaço (liderando as pesquisas) e vamos ter a prova dos nove com o papel da TV e rádio. Isso é muito discutido, desde 2018, alguns dizem que acabou a influência dessa propaganda. Danilo Cabral tem a vantagem de ter quase quatro vezes mais tempo de TV, por conta de sua coligação, do que Marília. Então, is-



**LAVAREDA** Candidatos estão disputando votos do eleitorado de Lula e de Jair Bolsonaro, mas TV e rádio ainda indicará posições no pleito

so deve ajudá-lo nessa disputa", apontou.

Lavareda também opina que Miguel Coelho, pela coligação disposta até o momento, também terá mais tempo de TV que Anderson e Raquel Lyra, que disputam votos na

órbita do centro e centro-direita.

Mesmo à frente dos demais candidatos em tempo de propaganda na rádio e TV, Danilo não deve encontrar facilidade nesta eleição, de acordo com o especialista.

"Danilo Cabral tem apoio explícito de Lula, mas Marília, pelo sobrenome Arraes e pela trajetória, é associada ao ex-presidente, e ela procura isso. Fez fotos e aparições recentes ao lado de Lula. O seu partido (o Soli-

dariedade) está na coligação que apoia Lula. O cenário não é fácil para Danilo, mas lembro que ele tem ativos como a coligação e o tempo de TV", pontuou Antonio Lavareda, sobre a corrida eleitoral.

## Jadilson contra 'pessoalidade'

**AUGUSTO TENÓRIO**  
vatenorio@jc.com.br

Candidato ao Governo de Pernambuco pelo Partido da Mulher Brasil (PMB), Jadilson Bombeiro foi entrevistado ontem (10) na série de sabatinas da *Rádio Jornal*, do **Sistema Jornal do Commercio de Comunicação**. Em 2020, ele foi candidato a vereador em Olinda.

Jadilson é sargento do Corpo de Bombeiros. Além disso, é bacharel em Direito, tem formação em Ciências Políticas e tem pós-graduação em Direito penal e Processo penal. Durante a sabatina, o candidato tentou se descolar das disputas nacionais, principalmente do embate entre Lula (PT) e Bolsonaro (PL).

"Há uma política de pessoalidade. (...) Problemas pessoais com um governante ou parlamentar resultam em sofrimento da população. Em Olinda, sofremos duas vezes: o prefeito não tem amizade com o Governo do Estado, que não tem, por sua vez, relação com o Governo Federal. (...) Vamos fazer uma política de parceria com o próximo presidente da República", disse Jadilson.

O cientista político destacou o problema de acesso à água no Sertão do Estado, mesmo nas localidades próximas à transposição do São Francisco.

Para mitigar a situação, propõe a construção de poços artesanais de alta magnitude. O candidato não deu detalhes sobre custos do projeto ou execução deles.

Jadilson também afirmou que suas secretarias seriam ocupadas por quadros técnicos.

"Isso não será absoluto, a política é a ciência da conversa, do acordo. Mas é importante um profissional que entenda", disse o bombeiro.



**PMB** Jadilson Bombeiro, em 2020, já disputou cargo e vereador

Para o setor econômico, um dos pilares das suas propostas é a desburocratização para abertura de empresas. Ele promete uma redução de 50% na burocracia, mas sem indicar como essa mudança seria medida.

"Divisão de renda é fazer o empresário crescer mais e, com isso, abra as portas do mercado de trabalho. A economia, assim, passa a ser uma crescente. Conseguimos empregabilidade e desenvolvimento econômica", comentou o postulante.

Jadilson também apresentou como proposta a promoção de incentivos ao setor cultural, com a criação de uma diretoria específica para essa temática. Sobre a segurança pública, afirmou que pretende aumentar o efetivo, além de melhorar as condições dos atuais quadros das corporações.

Ao comentar sobre infraestrutura, Jadilson Bombeiro afirmou que vai priorizar as estradas importantes para a economia local, principalmente envolvendo o Polo Têxtil. Dessa forma, se posicionou contrariamente ao modelo de pedágios que atualmente vem sendo proposto pela gestão do atual governador.



**PSTU** Candidata destacou o cenário de Pernambuco, apontando a situação da fome no Estado e do déficit habitacional. Colocando o partido como opção

## Cláudia rejeita até mesmo Lula

**AUGUSTO TENÓRIO**  
vatenorio@jc.com.br

Quinta entrevistada na série de sabatinas da *Rádio Jornal* com os candidatos ao Governo de Pernambuco, Cláudia Ribeiro se apresentou como uma opção mais à esquerda que representantes tradicionais do setor, criticando Lula e a aliança do PT com o PSB, por exemplo.

Cláudia, ainda no início da entrevista, classificou as eleições brasileiras como "não verdadeiramente democráticas" com relação ao PSTU. Afirmou que o partido, apesar de trinta anos de existência, não possui espaço ou tempo para chamadas nos veículos de comunicação.

A candidata ao governo afirmou que a missão do PSTU nestas eleições é apresentar uma alternativa para a classe trabalhadora, disputando a consciência dos trabalhadores para organizá-los diante da situação de fome e

"Classe trabalhadora tem pouco ou nada a ganhar com o PT"

desemprego que assola o Brasil e, consequentemente, Pernambuco.

"A situação é calamitosa para os trabalhadores. Não é assim para os banqueiros, que tiveram lucro de R\$ 132 bilhões em 2021. É preciso mudar essa lógica. Entendemos que não é através da eleição que mudaremos nossa vida, mas participamos porque é um espaço para apresentar uma alternativa", disse Cláudia Ribeiro durante a sabatina.

Para além da mensagem nacional, a candidata destacou o cenário de Pernambuco, apontando a situação da fome no Estado e do déficit habitacional. De acordo com a Campanha

Despejo Zero, duas mil famílias foram despejadas no Estado durante a pandemia de covid-19, conforme crítica da candidata.

"Não é normal pessoas não terem o que comer enquanto Pernambuco é administrado há 16 anos pelo PSB, junto com o PCdoB e com o PT, que imputam essa mazela, essa chaga, à nossa população. Nosso destino não é esse", reclama.

### NEM LULA

Durante a entrevista, Cláudia Ribeiro convocou os ouvintes a participarem dos atos pela democracia e contra o presidente Jair Bolsonaro (PL). Nesse sentido, a candidata foi questionada se esse posicionamento a coloca, necessariamente, a favor de Lula (PT).

"Bolsonaro é um genocida, deveria ser preso. Tampouco achamos Lula uma alternativa para nossa classe, não podemos (...) nos aliar ao representante do setor que se beneficiou com

o governo Bolsonaro, que é o Alckmin. Ele é conhecido por gostar de bater em professor e é chamado de 'ladrão de merenda'", recordou.

Ela diz que, nesse panorama, não enxerga como será possível traçar uma política de moradia, por exemplo, tendo Geraldo Alckmin na vice. Nesse sentido, acredita que a classe trabalhadora tem pouco ou nada a ganhar com a chapa do PT.

### SOCIALISMO

Ainda na entrevista, Cláudia Ribeiro considerou ser impossível patrões e empregados "andarem de mãos dadas". Afirmou que essa política não deu certo nos mandatos de Lula e Dilma Rousseff, período no qual interpreta que houve uma "conciliação de classe".

Nesse sentido, garantiu que o capitalismo faliu e defendeu que a classe trabalhadora administre, através de conselhos populares, as empresas.



# CONTEÚDO 100% ABERTO. ACESSOU, SE INFORMOU. SEM CUSTO. SEM CADASTRO.

Estamos abertos para oferecer a melhor informação para você. O conteúdo mais completo. Notícias, artigos, opiniões, colunistas, vídeos, áudios. Tudo aberto para você, para Pernambuco, para todos os leitores.



**Jornal do Commercio 100% gratuito.**  
**Acesse [jc.com.br](http://jc.com.br). Sem login, sem cadastro, até 31 de dezembro de 2022.**



## Cláudio Humberto



CLÁUDIO HUMBERTO  
claudiohumberto@odianet.com.br  
Twitter: @colunaCH

### Bolsonaro pode vetar aumento do STF



NELSON JR./SCO/STF

Assessores do Palácio do Planalto já se empenham em convencer o presidente Jair Bolsonaro a vetar o aumento-jumbo de 18% nos salários dos ministros do Supremo Tribunal Federal (STF). Além de se queixarem de "hostilidades" do STF, esses assessores argumentam que o veto receberia amplo apoio da opinião pública, até em razão do efeito cascata bilionário nas contas públicas. O pretendido aumento vem sendo considerado no governo "um tapa na cara" do pagador de impostos.

### Chance dele

Quando Temer teve a chance de vetar o aumento proposto em 2018, o então candidato a presidente Bolsonaro disse que, se fosse ele, vetaria. O aumento preocupou os Ministérios da Economia: Paulo Guedes foi ao STF tentar demover os ministros da ideia, mas não obteve êxito.

### Casta

Para o governo, o STF não se importa com os impactos nas contas públicas, reafirmando-se como uma casta alheia às dificuldades do País. Ainda há um longo caminho até que a mensagem do STF venha a ser votada no Congresso. Se aprovada, seguirá à sanção presidencial.

### Bolsonaro fala em liberdades

O novo plano de governo de Jair Bolsonaro destaca as liberdades como os valores centrais do segundo mandato, caso seja eleito. A liberdade econômica é a primeira da lista, seguida pelas liberdades religiosas; de expressão; para a defesa de direitos; e para o uso responsável dos recursos naturais. Além disso, o plano destrincha ideias da administração para a Economia, Tecnologia, Saúde, Educação, Social, Segurança, Defesa, Infraestrutura, Sustentabilidade, Governança e Geopolítica.

### Plano socialista

O plano de Bolsonaro dedica um capítulo inteiro à Sustentabilidade Ambiental, que inclui a fiscalização e proteção da Amazônia. Um dos itens de destaque do plano de governo Bolsonaro é a "promoção dos Direitos Humanos para todos", assim como o "bem-estar".

### Lorotas do ICMS

Há secretários da Fazenda mentindo ao ministro Gilmar Mendes sobre ICMS. Sonhavam repetir em 2022 a receita espetacular de 2021, quando os combustíveis foram às alturas, a Petrobras lucrando como nunca (R\$106,4 bilhões) e os Estados se empanturraram de dinheiro.

### Mudança radical

A atriz Maria Paula, ex-Casseta & Planeta, desistiu de sua candidatura a deputada em Brasília e se desfilou do União Brasil. Ontem já papeava em um restaurante com o lulista Leandro Grass, candidato a governador.

### Tucano ingrato

O ex-deputado Cezar Schirmer divulgou nota indignada com as críticas de Eduardo Leite no debate da Band ao ex-governador José Ivo Sartori, do MDB, que abriu mão da candidatura própria para apoiar o tucano.

### TSE perde tempo

O pessoal do TSE perdeu tanto tempo fazendo discursos políticos que esqueceu de julgar as contas de campanhas. Só agora mandou o PDT de Ciro Gomes de 2018 "devolver" R\$395 mil.

## Política

DIRETRIZ No mesmo dia de retirada, PGE pediu que presidente seja multado por 'notícias falsas'

# YouTube derruba vídeos de Bolsonaro

Agência Estado

Após mudar a sua política de diretrizes, o YouTube, plataforma de vídeos pertencente ao Google, tirou do ar, nessa quarta-feira (10), vídeo no qual o presidente Jair Bolsonaro (PL) esteve reunido com diplomatas, atacando o sistema democrático brasileiro. A plataforma também derrubou vídeos que questionavam a circunstância da facada sofrida por ele em 2018.

Em nota, o YouTube disse que a "política de discurso de ódio proíbe conteúdo que negue, banalize ou minimize eventos históricos violentos, incluindo o esfaqueamento de Jair Bolsonaro. O discurso de ódio não é permitido no YouTube, e removeremos material sobre o esfaqueamento de Jair Bolsonaro que viole esta política se não fornecer contexto educacional, documental, científico ou artístico no vídeo ou áudio".

Já sobre o vídeo com os diplomatas, a plataforma esclareceu que "a política de integridade eleitoral do YouTube proíbe conteúdo com informações falsas sobre fraude generalizada, erros ou problemas



CLAUBER CLEBER CAETANO

EMBAIXADORES Presidente atacou a uma eleitoral



@JAIRBOLSONARO/VIA TWITTER

FACADA Versões infundadas foram retiradas do ar

técnicos que supostamente tenham alterado o resultado de eleições anteriores, após os resultados já terem sido oficialmente confirmados. Essa diretriz agora também se aplica às eleições presidenciais brasileiras de 2014, além do pleito de 2018".

Antes, as regras do YouTube se restringiam à desinformação relacionada apenas as eleições de 2018.

No mesmo dia da remoção, a Procuradoria Geral Eleitoral (PGE) entrou com uma ação

no Tribunal Superior Eleitoral (TSE) contra o presidente por propaganda antecipada e negativa na reunião com embaixadores estrangeiros. O evento, que aconteceu no mês passado, foi marcado por ataques infundados de Bolsonaro ao sistema eletrônico de votação.

O vice-procurador-geral Eleitoral, Paulo Gustavo Gonet Branco, pede que vídeos do discurso de Bolsonaro sejam excluídos das redes sociais e que o presidente seja

multado pelo discurso em que voltou a colocar sob suspeita a segurança das urnas.

A reunião com os diplomatas foi organizada no Palácio da Alvorada e transmitida ao vivo pela TV Brasil e pelas redes sociais do presidente. O YouTube já removeu a gravação.

A manifestação da PGE diz que o presidente espalhou notícias falsas sobre o sistema eleitoral. Essa é a primeira manifestação da PGE sobre as investidas de Bolsonaro.

### SISTEMA ELEITORAL

## Exército rebate decisão do TSE

Agência Estado

O Exército Brasileiro reclamou oficialmente nessa quarta-feira (10), da expulsão do coronel Ricardo Sant'Ana dos trabalhos de fiscalização das eleições e distúrbio de indicar um substituto. Ele fora flagrado nas redes sociais propagando mensagens de viés político e desinformação sobre as urnas eletrônicas, objeto de inspeções que realizava na Justiça Eleitoral. Por meio de nota interna, o Exército queixou-se da forma como o Tribunal Superior Eleitoral (TSE) conduziu o caso, excluindo o oficial sem consultar o Comando Geral nem o Ministério da Defesa.

"Baseado em 'apuração da imprensa' e de forma unilateral, sem qualquer pedido de esclarecimento ou consul-



ANTONIO AUGUSTO/TSE

COMISSÃO Força defendeu coronel Sant'Ana, apesar da repercussão

ta ao Ministério da Defesa ou ao Exército Brasileiro, o TSE 'descredenciou' o militar. Dessa forma, o Exército não indicará substituto e continuará apoiando tecnicamente o MD nos trabalhos julgados pertinentes", diz o comunicado da Força Terrestre.

O Comando do Exército não

esclareceu a que tipo de procedimento de apuração o coronel foi submetido. A informação anterior dava conta de que ele poderia ser submetido a um procedimento de apuração de transgressão disciplinar ou a uma sindicância. O caso seria conduzido inicialmente pelo general, do Centro

de Desenvolvimento de Sistemas (CDS), ao qual Sant'Ana é vinculado

Na nota, a força defendeu o coronel Ricardo Sant'Ana, apesar da ampla repercussão negativa do episódio, que expôs falta de controle sobre o uso das redes sociais pelo oficial em afronta às normas da caserna.

"Especificamente em relação ao oficial, cabe destacar que foi selecionado mercê de sua inequívoca capacitação técnico-científica e de seu desempenho profissional", diz o Exército. "Todavia, após tomar conhecimento das notícias veiculadas, já no final da semana passada, o Exército, como usualmente faz nesses casos, buscou esclarecer os fatos antes de tomar quaisquer providências, eventualmente precipitadas ou infundadas."

### ELEIÇÕES 2022

## Pernambucanos declaram bens

RENATA MONTEIRO

rmonteiro@jc.com.br

Ex-prefeito de Petrolina, Miguel Coelho (União Brasil) é, entre os candidatos a governador de Pernambuco mais competitivos, o mais rico. Segundo dados do Tribunal Superior Eleitoral (TSE), o ex-gestor possui um patrimônio de R\$ 1.966.870,43.

A maior parte do dinheiro do candidato sertanejo é decorrente de "crédito de-

corrente de empréstimo", R\$ 749.749,53, mas ele também possui R\$ 428.880,84 aplicados em ações, conforme ele informou à Justiça Eleitoral.

O segundo postulante ao Palácio do Campo das Princesas mais abastado é Anderson Ferreira (PL), ex-prefeito de Jaboatão dos Guararapes. De acordo com o TSE, o liberal possui patrimônio de R\$ 1.790.962,77.

O bem mais caro que o aliado do presidente Jair Bolsonaro (PL) declarou ao tribunal foi

um apartamento avaliado em R\$ 1.347.390,42.

Lider nas principais pesquisas de intenção de voto publicadas no Estado, Marília Arraes (SD) informou ao TSE bens que totalizam R\$ 1.173.614,64. A candidata exerce, hoje, mandato de deputada federal.

Logo após a ex-petista, vem o deputado federal Danilo Cabral, postulante do PSB no pleito, com um patrimônio de R\$ 980.681,55.

Segundo as informações da

Justiça Eleitoral, Danilo declarou ter um imóvel de R\$ 600.000,00, participar de um consórcio não contemplado de R\$ 55.138,58, ter um "veículo automotor terrestre" de R\$ 203.209,12, entre outros bens.

Raquel Lyra, do PSDB, é a candidata que declarou o menor valor em bens entre os candidatos melhor posicionados: R\$ 340.576,99. A tucana é ex-prefeita de Caruaru. O maior valor investido foi em um apartamento avaliado, segundo ela, em R\$ 289.574,20.

# Política

**REAJUSTE** Membros da corte podem passar dos R\$ 39 mil para R\$ 46 mil recebidos ao mês

# STF decide alta de 18% nos salários

Da Redação, com agências

Por unanimidade, os ministros do Supremo Tribunal Federal (STF) votaram nessa quarta-feira (10) a favor de um reajuste de 18% dos próprios salários, o que eleva de R\$ 39 mil para R\$ 46 mil o valor recebido mensalmente pelos membros da Corte Suprema. O aumento no salário dos ministros vai provocar o chamado "efeito cascata", elevando também os vencimentos de desembargadores e juizes, como revelou o Estadão.

Os ministros também votaram um aumento com o mesmo percentual para os servidores do Poder Judiciário. O julgamento ocorre em sessão administrativa convocada pelo presidente do Supremo, Luiz Fux.

O projeto de lei elaborado pelos ministros será encaminhado ao Congresso Nacional para ser analisado por deputados e senadores, que darão a palavra final sobre os aumentos. A tendência é de que o reajuste passe pela Casa Legislativa sem maiores problemas.

O aumento de 18% foi proposto pela área técnica do Supremo em contraposição à proposta da Associação dos Magistrados do Brasil (AMB), que havia cobrado um reajuste de 40% alegando perdas inflacionárias nos últimos anos.

A Corte definiu que o novo valor do salário dos ministros será implementado em quatro parcelas sucessivas pagas nos seguintes meses: o primeiro em abril de 2023, a segunda em agosto de 2023, a terceira em janeiro de 2024



**REMUNERAÇÃO** Aumento de 18% foi proposto pela área técnica do Supremo em contraponto a pedido maior

Projeto de lei elaborado pelos ministros será encaminhado ao Congresso Nacional para ser analisado

e a última em julho de 2024.

A Federação Nacional dos Trabalhadores do Judiciário Federal e do Ministério Público da União (Fenajufe) e o Sindicato dos Servidores do Poder Judiciário e do Ministério Público no Distrito Federal (SindJus) haviam indicados perdas próximas dos 37,36%.

A área técnica do Supremo, porém, decidiu se embasar em estudos do Conselho Nacional de Justiça (CNJ) e do Conselho de Justiça Federal (CJF), que apontaram a possibilidade de implementação de percentuais próximos de 9% em 2023 e mais 9% em 2024, incluindo servidores e magistrados. Além da proposta de correção salarial para os ministros, o STF indica reajuste para os servidores do Judiciário.

## CONTRAPROPOSTA

O aumento salarial de 18% ficou abaixo do proposto por associações de magistrados e sindicatos de servidores. Para as entidades de classe, o percentual é insuficiente para cobrir as perdas inflacionárias acumuladas desde 2018, quando foi aprovado o reajuste anterior, que foi implementado a partir de janeiro de 2019.

A Associação dos Magistrados Brasileiros (AMB), por exemplo, reivindicava uma recomposição bem maior, como citado mais acima.

Da mesma maneira, a Federação Nacional dos Trabalhadores do Judiciário Federal e do Ministério Público da União (Fenajufe), entre outras, também reivindicavam algo também próximo dos 40%.

TSE



**CORTE** Ao todo, há nove pedidos de registro de candidatura ao Planalto

# Moraes pode impugnar Jair

Agência Estado

O ministro Alexandre de Moraes, que assume a presidência do Tribunal Superior Eleitoral (TSE) na semana que vem, foi sorteado relator do processo de candidatura do presidente Jair Bolsonaro, que busca sua reeleição.

No Supremo Tribunal Federal (STF), o gabinete de Moraes abriga inquiridos que incomodam e atingem Bolsonaro e seus aliados. Agora o ministro que é alvo de ataques da base bolsonarista vai conferir dados do registro de candidatura do mandatário, como documentos, informações sobre bens declarados pelo chefe do Executivo (R\$ 2.317.554,73) e seu plano de governo.

O ministro responsável pelo processo de candidatura analisa não só o pedido de registro do candidato, mas também eventuais impugnações que podem ser feitas à chapa, além de recursos. Qualquer candidato, partido, federação, coligação ou até mesmo o Ministério Público pode impugnar o pedido. Moraes também é relator do processo de candidatura de Pablo Marçal.

Ao todo, há nove pedidos de registro de candidatura ao Palácio do Planalto no Divulgacand, plataforma do TSE que detalha os dados do pleito de 2022. Os processos se encontram em diferentes estágios de movimentação, alguns já contando com parecer do Ministério Público e até questionamentos. O prazo para registro das candidaturas termina no dia 15 de agosto. O TSE analisa os pedidos de candidatos à Presidência e eventuais recursos até o dia 12 de setembro.

No caso do principal opositor de Bolsonaro, o ex-presidente Luiz Inácio Lula da Silva (PT), a candidatura é analisada pelo ministro Carlos Horbach. O mesmo também vai analisar o processo de Ciro Gomes.

Já a senadora Simone Tebet (MDB) terá seu registro de candidatura analisado pelo ministro Ricardo Lewandowski. O mesmo ministro vai analisar os casos de Sofia Manzano e Vera Lúcia.

Ministro com o processo de candidatura analisa não só o registro, mas também eventuais impugnações

O processo do cientista político Luiz Felipe D'Avila (Novo) foi distribuído a Sérgio Balthus. A candidatura de Léo Péricles (Unidade Popular) será analisada por Campbell Marques.

## COBRANÇA

O TSE aprovou ontem os gastos de campanha da chapa de Ciro Gomes (PDT) e de Kátia Abreu (PP) nas eleições de 2018.

O placar foi de 6 votos a 1. Apenas o ministro Edson Fachin, presidente do TSE, votou pela reprovação das contas. A prestação foi aprovada com ressalvas, e a chapa devolverá R\$ 348 mil.

# Rosa Weber assume o Supremo

Agência Estado

Os ministros do Supremo Tribunal Federal (STF) elegeram ontem a ministra Rosa Weber para o cargo de presidente da Corte pelo próximo biênio. A escolha do magistrado que assumirá a Presidência é protocolar. Weber recebeu 10 votos dos colegas e, em seu breve discurso pós-eleição, prometeu defender "a soberania do regime democrático".

A ministra assumirá o controle do Supremo num momento delicado na relação com o Planalto, por ocasião das manifestações bolsonaristas de sete de setembro. A tradição no tribunal prevê que o chefe do Poder Judiciário sempre será o ministro com mais tempo de casa e que ainda não tenha assumido o cargo.

"Nós sabemos todos que ato de eleição em tribunais para cargos da

administração são atos de rotina. Isso, todavia, não ofusca de forma alguma a simbologia desse momento. Apenas, a meu juízo realça o que realmente importa, que é a instituição Supremo Tribunal Federal", disse Weber.

O tribunal também elegeu o ministro Luís Roberto Barroso para o cargo de vice-presidente, atualmente ocupado por Weber. A posse dos ministros será realizada três dias após a data prevista,

em 9 de setembro. O objetivo do remanejamento da cerimônia é distanciar a troca de comando no Supremo das manifestações convocadas pelo presidente Jair Bolsonaro (PL).

A próxima presidente do Supremo terá um mandato mais curto do que o dos seus antecessores que, via de regra, permanecem no cargo por dois anos. O motivo da gestão mais breve é a aposentadoria de Weber, que ocorrerá em outubro do ano que vem, aos 75 anos.



## PREFEITURA MUNICIPAL DE CALÇADO AVISO DE LICITAÇÃO

### PROCESSO LICITATÓRIO Nº 013/2022 TOMADA DE PREÇOS Nº 003/2022

Objeto: Contratação de empresa de engenharia para execução dos Serviços de Reforma das cobertas, Instalações e Pintura das Escolas da Rede Municipal. Valor Máximo Aceitável: **R\$ 497.523,32**. Local da Sessão de Abertura: Sala da CPL situada na Rua João Alexandre da Silva, 84, 1º Andar - Centro - Calçado-PE. CEP: 55.375-000. Data de Abertura: **30/08/2022; às 09:00 (nove horas) horário Local**. Editais e anexos poderão ser obtidos pelo site: [www.calçado.pe.gov.br](http://www.calçado.pe.gov.br) ou na Sala da CPL mesmo endereço. Outras informações através do e-mail: [licitacaocalçado@hotmail.com](mailto:licitacaocalçado@hotmail.com) ou pelo fone/fax: (87) 3793-1027, no **horário local** de 08:00h às 13:00h, de segunda a sexta-feira.

Calçado, 10 de agosto de 2022  
**Exedito Cláudio da Silva**  
Presidente da CPL

## PREFEITURA MUNICIPAL DO PAULISTA COMISSÃO PERMANENTE DE LICITAÇÃO DE PREGÃO I

### AVISO DE LICITAÇÃO DO PREGÃO ELETRÔNICO Nº 022/2022 - SECAD

**PROCESSO Nº 073/2022 - OBJETO: FORMAÇÃO DE REGISTRO DE PREÇOS PARA PRESTAÇÃO DE SERVIÇOS ESPECIALIZADOS DE LOCAÇÃO DE COMPUTADORES E NOTEBOOKS INCLUSIVE MANUTENÇÃO, SUBSTITUIÇÃO E ATENDIMENTO REMOTO PARA SUPRIR AS NECESSIDADES DOS ÓRGÃOS E ENTIDADES DA ADMINISTRAÇÃO PÚBLICA DO MUNICÍPIO DO PAULISTA.** Valor máximo estimado: **R\$ 3.164.575,20 (três milhões cento e sessenta e quatro mil quinhentos e setenta e cinco reais e vinte centavos)**. **ABERTURA DAS PROPOSTAS: 22/08/2022 às 09h30min. SESSÃO DE DISPUTA: 22/08/2022 às 10h00min.** O edital se encontra disponível nos sites: <http://www.bllcompras.org.br> e <http://transparencia.paulista.pe.gov.br>. Paulista, 09/08/2022. IARA RAFAELA DE AVELAR ABREU - Pregoeira

# Brasil

## SANTA CATARINA

# Ciclone deixa estragos

Agência Estado

A passagem de um ciclone extratropical, que se formou entre a noite de terça-feira e a madrugada de ontem provocou estragos em Santa Catarina. Além de ruas alagadas e enxurradas, os ventos, que podem chegar a 100km/h, derrubaram placas, telhas e outras estruturas.

De acordo com informações da Defesa Civil de Santa Catarina, 17 pessoas ficaram desabrigadas e alagamentos e deslizamentos foram registrados em 29 municípios.

Segundo a prefeitura de Florianópolis, um plano de contingência foi adotado em conjunto com a Defesa Civil para atender as ocorrências. Em algumas cidades, como Joinville e Balneário Camboriú, as aulas do período da tarde foram suspensas para as escolas da rede municipal.

A Defesa Civil catarinense recomenda que a população evite sair de casa sem necessidade. Os registros do órgão apontam que o centro e o leste do Estado foram as regiões mais atingidas pelas fortes chuvas e ventos, que provocaram alagamentos, inundações, deslizamentos, enxurradas, quedas de postes, placas e árvores e queda de energia.

Em Balneário Camboriú, a estrutura do Dejour Club, autointitulado o primeiro clube flutuante do mundo, foi vista à deriva nas águas. O clube, que estava ancorado na região da Barra Sul, se soltou com a força dos ventos que atingem a cidade litorânea. O ciclone extratropical é resultado de uma confluência de ventos em direção a um centro de baixa pressão atmosférica, que está associado às chuvas e à instabilidade - a pressão atmosférica é um dos fatores que determinam as condições do tempo. O fenômeno é comum no Brasil e tende a se deslocar pela costa gerando chuvas, ventos, altas ondas e ressaca.

A sua formação, diferente dos ciclones tropicais (que são os furacões), acontece mais afastada dos trópicos - por isso o nome "extratropical".

Na retaguarda do ciclone há um centro de alta pressão atmosférica que, por sua vez, está relacionado ao tempo estável. Ana Ávila, pesquisadora do Centro de Pesquisas Meteorológicas e Climáticas Aplicadas à Agricultura (Cepagri) da Universidade de Campinas (Unicamp) explica que quando há um desequilíbrio entre pontos de menor e maior pressão atmosférica ocorrem as rajadas de vento.

"Se há um ponto com menor pressão atmosférica e outro com maior pressão atmosférica, o vento tende a equalizar essa diferença. Então, esse ciclone extratropical vai gerar ventos fortes, de até 100 km/h", diz.



# LEILÃO DE BANCOS E SEGURADORAS

VEÍCULOS DOCUMENTADOS



**QUINTA, 12 DE AGOSTO A PARTIR DAS 9H**

LEILÃO SOMENTE ONLINE, ATRAVÉS DO SITE: [www.coliseumleiloes.com.br](http://www.coliseumleiloes.com.br)



**NESTA QUARTA, DIA 11/08 VISITAÇÃO EXCLUSIVA DAS 9H ÀS 18H, NO PÁTIO DE VITÓRIA DE STO ANTÃO**

**Fique atento aos protocolos e as exigências:**

1. Uso de máscara
2. Cartão de Vacinação da Covid, em dia
3. Grupo de até 30 pessoas por vez no pátio.

**MODELO ANO COMB. PLACA**

**VEÍCULOS - PORTO SEGURO**

Sandero Stepway/Stepway Rip Curl 1.6 Hi-Power	2016	2017	A/G	6
Fox CrossFox 1.6 Total Flex	2008	2009	A/G	7
Hilux SW4 SRV 3.0 D-4D Turbo	2009	2009	D	5
Hilux CD SRV 3.0 D-4D Turbo	2012	2013	D	5
Fiesta SE/Sport 1.6 16V Sigma	2015	2016	A/G	0
Fox Pepper I-Motion 1.6 16V MSI	2016	2016	A/G	1
Tiggo 7 TXS i-Flex 1.5 16V VWT Turbo	2019	2020	A/G	5
Ranger CD XLS 2.2 Duratorq	2015	2015	D	0
Captur Life 1.6 16V S&C	2019	2019	A/G	6
Discovery D300 SE 3.0 16 Ingen Turbo	2021	2022	D	5
Classe C Cabrio 300 2.0 16V Turbo	2016	2017	G	2
Frontier CD SE Attack 2.5 Turbo	2011	2012	D	0
L-1620	2007	2007	D	0
F 850 GS Adventure	2019	2019	G	3
HR HD 2.5 16V TCI Turbo	2013	2014	A/G	4
HB20S Comfort Plus/Comfort Style 1.6 16V CWVT	2013	2014	A/G	4
CG 125 Fan KS	2013	2014	A/G	0
Ka Sedan SE/SE Plus 1.0 12V TIVCT	2018	2019	A/G	9
CG 125 Fan KS	2013	2013	G	5
Zafira Elite 2.0 FlexPower	2012	2012	A/G	5
X60 Talent 1.8 16V VWT	2015	2016	G	5
EcoSport FreeStyle 1.6 16V Sigma	2013	2013	A/G	3
Jetta ComfortLine 250 1.4 16V TSI Turbo	2020	2020	A/G	8
Punto Attractive 1.4 Evo	2013	2013	A/G	7
Tucson GLS 2.0 16V	2010	2011	G	8
Corolla GLI CVT 1.8 16V Dual VWT-i	2016	2017	A/G	0
Jimmy 4Sport 1.3 16V	2014	2015	G	6
Pajero Full HPE 3.2 Turbo	2014	2014	D	8
HB20 Comfort/R spec 1.6 16V CWVT	2016	2017	A/G	1
Classic LS 1.0 VHC E FlexPower	2010	2011	A/G	9
Renegade Sport 2.0 MultiJet Turbo	2016	2016	D	3
City EX 1.5 16V	2011	2011	A/G	4
Strada Endurance 1.4 Fire	2020	2021	A/G	9
Yaris Seda XL Plus Connect CVT 1.5 16V Dual VWT-i	2019	2020	A/G	4
Classe C 300 AMG Line 2.0 E08 Turbo	2021	2022	G	4
FZ25 Fazer 250 ABS BlueFlex	2020	2020	A/G	3
Onix LT 1.0 12V Ecotec	2020	2020	A/G	7
Pulse Drive 1.3 Firefly	2021	2022	A/G	9
Picanto EX 1.0 12V	2013	2014	A/G	8
HR HD 2.5 16V TCI Turbo	2010	2011	D	8

**SUCATA - PORTO SEGURO**

Mobi Like 1.0 Fire	2021	2022	A/G	3
Argo 1.0 1.0 Firefly	2018	2018	A/G	9
Fox 1.6 GLI 1.6 Total Flex	2011	2011	A/G	4
Gol 1.6 1.6 MSI	2019	2020	A/G	9
Strada Hard Working 1.4 Evo	2018	2018	A/G	6
Uno Furgao Flex 1.3 Fire	2011	2012	A/G	2

**VEÍCULOS - SOLIDUS**

Clio Authentique 1.0 16V Hi-Power	2014	2015	A/G	2
-----------------------------------	------	------	-----	---

**SUCATA - MANOEL SILVA**

C5 Exclusive 2.0 16V	2005	2005	G	4
Jumpier Mini Bus M33M 2.8 HDI Turbo	2009	2009	D	9

**VEÍCULOS - MANOEL SILVA**

Grand Cherokee Laredo 3.6 V6	2010	2011	G	6
Reboque/Semi-Reboque	2009	2010	9	
Reboque/Semi-Reboque	2009	2010	9	
Semi-Reboque	2004	2004	9	
Semi-Reboque	2004	2004	9	

**MODELO ANO COMB. PLACA**

**VEÍCULOS - AZUL SEGUROS**

Palio Essence 1.6 16V E.torQ	2017	2017	A/G	9
Amarok S 4Motion 2.0 TDI Turbo	2017	2017	D	5
i30 2.0 2.0 16V	2009	2010	G	4
Ranger CD XLS 2.5 16V Duratec	2013	2014	A/G	4
Meriva Maxx 1.4 Econo.Flex	2009	2009	A/G	1
Fit LX 1.4 1.6 V	2013	2014	A/G	2
Tucson GLS 2.0 16V	2012	2013	G	7
Uno Attractive 1.0 Evo	2015	2016	A/G	7
Idea Adventure Locker Dualogic 1.8	2010	2010	A/G	8
Amarok Highline 4Motion 2.0 TDI Biturbo	2013	2013	D	9
Idea Attractive 1.4 Fire	2010	2011	A/G	8
Serie 3 320i Active Flex 2.0 16V Twin Turbo	2014	2015	A/G	3
Outlander 2.0 2.0 16V MIVEC	2015	2016	G	1
Tiggo 7 TXS i-Flex 1.5 16V VWT Turbo	2019	2020	A/G	0
Compass Longitude 2.0 16V Tigershark	2019	2020	A/G	7
Compass Longitude 2.0 MultiJet Turbo	2020	2021	D	7
Voyage City Novo 1.6 Total Flex	2013	2013	A/G	3
Focus 1.6 1.6 16V Sigma	2011	2012	A/G	3
Fiesta Flex 1.6 RoCam	2014	2014	A/G	4
Onix LT 1.0 SPE/4	2013	2013	A/G	3
Sentra S 2.0 16V FlexStart	2013	2014	A/G	9
L200 Triton Sport HPE 2.4 16V MIVEC Turbo	2021	2022	D	0
2008 Griff 1.0 16V VWT	2016	2017	A/G	5
Fiesta SE/Sport 1.6 16V Sigma	2014	2015	A/G	8
HB20S Premium 1.6 16V CVT	2014	2015	A/G	0
Compass Sport 2.0 16V Tigershark	2019	2020	A/G	9
J3 Turin S 1.5 16V VWT JetFlex	2014	2015	A/G	7
Siena EL 1.0	2013	2014	A/G	6
Fiesta SEL PowerShift 1.6 16V Sigma	2017	2017	A/G	4
Gol City 1.0 Total Flex	2010	2011	A/G	4
Ka SE 1.0 12V TIVCT	2017	2018	A/G	3
HB20 Comfort/Comfort Plus/R spec 1.6 16V CWVT	2018	2019	A/G	9
Ka SEL 1.0 12V TIVCT	2014	2015	A/G	0
Gol City Novo 1.0 Total Flex	2014	2015	A/G	2
Civic LXS 1.8 1.6 V	2008	2008	A/G	7
Cruze LT 1.8 16V Ecotec	2014	2015	A/G	2
EcoSport FreeStyle 1.6	2011	2012	A/G	0

**SUCATA - AZUL SEGUROS**

CG 125 Fan	2006	2006	G	5
Celta Life 1.0 VHC FlexPower	2006	2007	A/G	8
Ka SE 1.0 12V TIVCT	2015	2015	A/G	6
Onix Joy 1.0 Eco	2018	2019	A/G	8
Siena EL 1.4	2012	2012	A/G	3
Etiós Seda XS 1.5 16V	2014	2014	A/G	7

**VEÍCULOS - ITAÚ SEGUROS**

Fox CrossFox 1.6 Total Flex	2005	2006	A/G	8
-----------------------------	------	------	-----	---

**VEÍCULOS - PORTO SEGURO**

Clio Authentique 1.0 16V Hi-Power	2014	2015	A/G	2
-----------------------------------	------	------	-----	---

**VW - SANTANDER**

Gol 1.0 Novo 1.0 Total Flex	2013	2014	A/G	9
Gol City 1.0 Total Flex	2011	2011	A/G	2
Saveiro CD Robust 1.6 MSI	2019	2020	A/G	0
Saveiro 1.6/Tropper 1.6 Total Flex	2013	2014	A/G	4
Voyage Trendline 1.0 Total Flex	2014	2015	A/G/GNV	2

**MODELO ANO COMB. PLACA**

**FIAT - SANTANDER**

Grand Siena TetraFuel 1.4	2014	2015	A/G/GNV	9
Mobi Like 1.0 Fire	2019	2020	A/G	1
Uno Vivace 1.0 Evo	2010	2011	A/G	5
Weekend Adventure 1.8 16V E.torQ	2015	2016	A/G	8
Uno Way 1.4 Evo	2010	2011	A/G	3
Fiorino Furgao Flex 1.3 Fire	2010	2010	A/G	4
Uno Mille Fire 1.0	2004	2004	G	2
Argo Drive 1.0 Firefly	2021	2021	A/G	0
Grand Siena Essence 1.6 16V E.torQ	2014	2015	A/G/GNV	0
Uno Attractive 1.0 Evo	2019	2020	A/G	1
Idea Attractive 1.4 Fire	2015	2015	A/G	3

**FORD - SANTANDER**

Fiesta Sedan SE 1.6 16V Sigma	2010	2011	A/G	1
Ka SE 1.0 12V TIVCT	2017	2018	A/G/GNV	2
Focus 1.6 1.6 16V Sigma	2012	2013	A/G	1
Ka SE 1.0 12V TIVCT	2014	2015	A/G/GNV	0

**GM - SANTANDER**

Classic LS 1.0 VHC E FlexPower	2011	2012	A/G/GNV	6
Celta LS 1.0 VHC E FlexPower	2013	2014	A/G	0
Prisma LT 1.0 SPE/4	2013	2013	A/G	5
Celta Life 1.0 VHC E FlexPower	2009	2010	A/G	2
Celta LT 1.0 VHC E FlexPower	2011	2012	A/G	4
Classic Life 1.0 VHC FlexPower	2008	2009	A/G	1
Celta Life 1.0 VHC FlexPower	2007	2007	A/G	2
Corsa Maxx 1.4 Econo.Flex	2012	2012	A/G	3
Classic LS 1.0 VHC E FlexPower	2010	2011	A/G	2
Spin LT 1.8 Econo.Flex	2016	2016	A/G/GNV	3
Onix LTZ 1.4 Eco	2018	2019	A/G	4
Classic LS 1.0 VHC E FlexPower	2012	2013	A/G	4
Agile LTZ 1.4 Econo.Flex	2012	2013	A/G	0
Spin LT 1.8 Econo.Flex	2014	2015	A/G	2
Classic LS 1.0 VHC E FlexPower	2012	2012	A/G	0

**IMPORTADOS - SANTANDER**

Topic SL 2.0 16V	2012	2013	G	7
Aumark 3.5 - 14ST 2.8 16V Turbo	2014	2015	D	7
Sentra 2.0 16V 2.0 16V	2012	2013	A/G	2
C3 GLX 1.4	2011	2012	A/G	3
Kwid Zen 1.0 S&C	2020	2021	A/G	2
408 Sedan Feline 2.0 16V	2011	2012	A/G	8
C3 AirCross Tendence 1.6 16V VWT	2014	2015	A/G	1
Kwid Intense 1.0 S&C	2021	2022	A/G	0
Logan Expression 1.6 Hi-Flex	2009	2009	A/G	3
C4 Lounge Tendence 2.0 16V	2013	2014	A/G	3
Sandero Expression 1.0 16V Hi-Flex	2011	2012	A/G	4
Kwid Zen 1.0 S&C	2021	2022	A/G	4
Kwid Intense 1.0 S&C	2020	2021	A/G	1
C3 Exclusive 1.4	2008	2008	A/G	4
Logan Expression 1.6 Hi-Flex	2012	2012	A/G	0
NXR 160 Bros ESD0 FlexOne	2021	2021	A/G	0
CG 150 Fan ESDI Mix	2015	2015	A/G	2
CG 125 Fan ESDI	2014	2014	G	3
CG 160 Start	2019	2020	G	4
308 Allure 1.6 16V VWT	2012	2013	A/G	2
C3 Tendence 1.5	2013	2013	A/G	2
Logan Expression 1.0 16V Hi-Flex	2013	2013	A/G	0
500 Jet 50	2022	2022	G	0
Clio Authentique 1.6 16V Hi-Flex	2007	2008	A/G	1
XRE 300 ABS	2019	2020	A/G	4
C3 Tendence 1.5	2014	2015	A/G	4
HB20S Comfort Plus/Comfort Style 1.6 16V CWVT	2017	2017	A/G	6
Jimmy 4ALL 1.3 16V	2015	2016	G	4
Kwid Zen 1.0 S&C	2021	2022	A/G	3



FENÔMENO Muitas ruas ficaram alagadas em Florianópolis

TELEFONE **3145-9100** WHATSAPP **98220-7233**  
 Quem não estiver cadastrado, cadastre-se agora através do nosso site e canais de atendimento.

LEILOEIROS OFICIAIS  
 Pedro Dantas Venceslau - Mat. 475  
 Adriano Santos - Mat. 321

NO TRÂNSITO, SOMOS TODOS PEDESTRES.

Lotes localizados para retirada no pátio na Av. da Recuperação, 6001, Guabiraba, Br101 Norte, KM 13,5 (do lado da fábrica da Schincariol) - Recife/PE

# Cidades

**CRIME** Em depoimento à polícia, ontem, João Raimundo Vieira afirmou que atirou na namorada, mas disse que o disparo foi acidental

## Suspeito confessa feminicídio

**KATARINA MORAES**

Com informações da TV Jornal

O suspeito do feminicídio da administradora Renata Alves da Costa, de 35 anos, seguiu ontem para o Centro de Observação e Triagem Professor Everardo Luna (Cotel), em Abreu e Lima, no Grande Recife, onde permanecerá preso aguardando julgamento.

Nas primeiras horas da manhã, João Raimundo Vieira da Silva de Araújo prestou depoimento no Departamento de Homicídios e Proteção à Pessoa (DHPP), no bairro do Cordeiro. Às autoridades, ele confessou a autoria pela morte da mulher, mas alegou que o tiro foi acidental. Na saída, ele não quis falar com a imprensa.

Em nota, a Polícia Civil disse que a equipe segue dedicada à investigação, "realizando todas as diligências necessárias para o completo esclarecimento do crime e conclusão do procedimento policial" e que mais informações serão repassadas em momento oportuno.

João Raimundo foi capturado no Aeroporto de Natal, no Rio Grande do Norte, na tarde da última terça-feira. Ele tentava embarcar para São Paulo.

Renata Alves foi morta no último sábado no apartamento onde morava, no bairro de Campo Grande, na Zona Norte do Recife, com um tiro na testa. O corpo só foi encontrado domingo pela Polícia Militar.

De acordo com informações repassadas para os investigadores, as câmeras do prédio registraram que, no dia em que ocorreu a morte, a mulher teria entrado no condomínio com o namorado, por volta das 17h, e que ele teria ido embora sozinho no mesmo dia, por volta das 20h.

A Polícia Civil enquadrou o crime como feminicídio e apontou João como o principal suspeito de tê-lo cometido. O homem já acumulava processos por tentativa de homicídio e por violência doméstica.

Ele, que é psicólogo, atirou contra dois funcionários do Mar Hotel, no bairro de Boa Viagem, Zona Sul da cidade, em 2019, após os trabalhadores terem tentado impedi-lo

de agredir a ex-companheira.

Os funcionários entraram com processos cíveis com pedidos de danos morais e materiais devido à tentativa de homicídio, que tramitam na 34ª Vara Cível da Capital. Eles pedem indenizações de R\$ 90 mil e R\$ 80 mil cada, pelas sequelas que sofreram.

Por causa do crime, segundo a polícia, João Raimundo usava tornozeleira eletrônica. No sábado, entretanto, o Centro de Monitoramento de Reeducandos, da Secretaria Executiva de Ressocialização (Seres), identificou que ele rompeu o dispositivo. O órgão disse que comunicou o fato ao Tribunal de Justiça, que é o responsável por tomar as medidas cabíveis.

Suspeito foi encaminhado para o Cotel, em Abreu e Lima

### OUTRO CRIME

Um homem de 19 anos foi preso em flagrante por suspeita de assassinar a ex-namorada asfixiada no bairro de Prazeres, em Jaboatão dos Guararapes, no Grande Recife, na noite dessa terça-feira. Ele foi levado para o DHPP.

De acordo com as investigações, os dois estavam bebendo juntos na casa da vítima, Fernanda Mirtes da Silva, 20, no dia do assassinato.

Os vizinhos chamaram a polícia ao ouvirem os gritos da vítima. Quando os policiais militares chegaram ao local, o suspeito estava dormindo ao lado do corpo.

De acordo com a polícia, o suspeito confessou o crime e disse que a motivação foi uma briga por causa de dinheiro. O boletim de ocorrência aponta que o homem estava sob efeito de entorpecentes.

Na chegada ao DHPP, o suspeito não quis dar detalhes, mas disse que estava arrependido.



**CAMPO GRANDE** Renata Alves da Costa foi morta com tiro no apartamento onde morava, no último sábado

Condenado a quase 22 anos

**RAPHAEL GUERRA**

rguerra@tvjornal.com.br

O mototaxista Maurício Alves de Andrade foi condenado a 21 anos e oito meses de prisão por homicídio triplamente qualificado (motivo torpe, sem chance de defesa da vítima e por feminicídio) e por ocultação de cadáver.

O réu foi apontado como responsável pelo assassinato da namorada, a manicure Dione Gomes da Silva, de 40 anos, no Recife, em janeiro de 2021.

O júri popular, que durou cerca de 12 horas, aconteceu nesta quarta-feira (10), no Fórum Desembargador Rodolfo Aureliano, na área central do Recife. O juiz Jorge Luiz dos Santos Henriques, da 2ª Vara do Tribunal do Júri do Recife, presidiu a sessão.

Segundo a denúncia oferecida pelo Ministério Público, aproveitando-se da relação doméstica e familiar que mantinha com a vítima, o réu teria matado a companheira com golpes de instrumento perfurocortante (provavelmente uma faca) na altura do pescoço e da cabeça.

Em seguida, o acusado teria ocultado o cadáver da vítima, jogando-o de cima da ponte Motocolombó, nas águas do Rio Tejipió, com o propósito de facilitar ou assegurar a impunidade do crime antecedente.

Inicialmente, o júri popular aconteceria no dia 15 de junho deste ano, mas precisou ser adiado devido a conflitos entre a autodefesa do acusado e a defesa técnica apresentada pela Defensoria do Estado (DPPE).

Maurício Alves de Andrade está preso desde a época do crime.

**39**

casos de feminicídio foram somados pela Polícia Civil de Pernambuco entre janeiro e junho deste ano

**54**

crimes de feminicídio foram contabilizados pela polícia, no Estado, no primeiro semestre de 2021

**19,8**

mil queixas de violência doméstica foram registradas por mulheres no primeiro semestre de 2022



**PEDIDO POR JUSTIÇA** Familiares de Dione Gomes acompanharam, ontem, júri que condenou acusado



**PRISÃO** Delegada Ana Luiza conta que médico foi capturado em Arcoverde

### CRIMES SEXUAIS

## Médico fez pelo menos 21 vítimas

**RAPHAEL GUERRA**

rguerra@tvjornal.com.br

A Polícia Civil deu detalhes da prisão de um médico ginecologista que abusava sexualmente de pacientes durante as consultas em clínicas particulares. Há vítimas em Pernambuco e em São Paulo.

A prisão foi efetuada na terça-feira, em cumprimento a dois mandados de prisão expedidos pelos tribunais de Justiça dos dois Estados onde o médico atuou. De acordo com a polícia, ele estava escondido em uma residência no município de Arcoverde, no Sertão de Per-

nambuco. O nome do suspeito não foi relevado pela Polícia Civil de Pernambuco.

O médico responde por violação sexual mediante fraude, que é quando o crime é praticado mediante fraude ou outro meio que impeça ou dificulte a livre manifestação de vontade da vítima. Ou seja, ele se aproveitava da condição de médico para praticar os abusos.

"O médico não usava luvas. Ele tocava, ele tentava estimular a mulher dizendo que isso seria essencial para a saúde sexual dela ou a saúde física", conta a delegada Ana Luiza Mendonça.

"Ele pedia que as mulheres

Suspeito já havia sido preso em 2020, em São Paulo

se despiassem todas. Não usava bata, não tinha assistente. Ele pedia que elas ficassem em posições distintas da posição normal ginecológica do exame. E, de fato, introduzia a mão, o dedo, abusava durante o exame", descreve a delegada.

"Segundo o código de ética médica, normalmente em consultas íntimas ou em consultas com mulheres, o ideal é que o médico tenha uma assistente na sala. Isso é sinal de alerta o médico não chamar uma assistente", pontua.

Por causa das denúncias de abusos sexuais, o médico chegou a ser preso em 2020, em São Paulo, onde tinha uma clínica. Posteriormente, a Justiça concedeu a liberdade provisória. Foi quando ele veio morar em Pernambuco.

Com a nova prisão, ele foi encaminhado para o Centro de Observação e Triagem (Cotel), em Abreu e Lima.

### Tábua de Marés



#### HOJE

03h00 ..... 2,4m      15h38 ..... 2,3m  
09h25 ..... 0,1m      21h40 ..... 0,2m



#### AMANHÃ

03h48 ..... 2,5m      16h22 ..... 2,4m  
10h11 ..... 0,0m      22h24 ..... 0,2m



# Cidades

**SAÚDE** Índices da cobertura vacinal contra covid-19 pararam de avançar em Pernambuco. Baixa imunização ameaça combate à doença

## Taxas estagnadas de reforço

CINTHYA LEITE

cleite@jc.com.br

Os índices da cobertura vacinal contra covid-19, em Pernambuco, permanecem estagnados, e isso preocupa porque pode prejudicar o combate à doença. O Estado, desde o início da campanha de imunização contra o coronavírus, aplicou 21.566.296 doses. Para a primeira e a segunda dose, a cobertura está em 93,1% e 84,8%, respectivamente. Mas, em relação às duas doses de reforço (terceira e quarta dose), as taxas são atualmente de 57,2% e 35%.

Os índices baixos nas doses de reforço vêm como uma consequência de mudança comportamental da população em relação à pandemia (muitos erroneamente acreditam que, com a baixa transmissão, a situação está longe de riscos) e ilustram o quão grave têm sido os desincentivos à imunização.

“O cenário epidemiológico atual da covid-19 ainda é muito incerto. Mas parte da população acredita que, por não ver agora um acúmulo de pessoas adoecendo, está tudo bem. Essa é uma falsa sensação de segurança, pois não estamos longe de ameaças”, ressalta a superintendente de Imunizações de Pernambuco, Ana Catarina de Melo.

Ela destaca que as orientações equivocadas sobre o coronavírus e a imunização têm mudado a percepção de risco da sociedade. “Esse pensamento faz as pessoas não desejarem se vacinar. É um grande problema.”

Ainda para Ana Catarina, é fundamental criar novas estratégias para aumentar a cobertura das doses de reforço



**VACINAÇÃO NO ESTADO** Secretaria de Saúde afirma que apenas 57,2% do público-alvo receberam a primeira dose de reforço contra a covid-19 até hoje. Já 35% receberam a segunda

ço contra covid-19. “Os municípios precisam ir a lugares onde a população está”, diz a gestora. A declaração dela joga luz ao fato de que apenas campanhas de incentivo à vacinação não são suficientes para ampliar a cobertura dos imunizantes aplicados contra covid-19 e também contra outras doenças.

Fazer busca ativa de pessoas que ainda não tomaram todas as doses é fundamental, assim como descentralizar os pontos de vacinação, ampliar o horário de funcionamento das unidades e ofertar a imunização aos fins de semana.

### NÚMEROS

A Secretaria Estadual de Saúde (SES) registrou, ontem, 1.250 casos da covid-19. Entre eles, seis (0,5%) são casos graves e 1.244 (99,5%) são leves. Agora, Pernambuco totaliza 1.037.246 casos confirmados da doença.

Também foram contabilizados cinco óbitos, ocorridos este ano entre os dias 13 de fevereiro e 9 de agosto. As novas mortes são de pessoas residentes do município de Bom Conselho (1), Buenos Aires (1) e Recife (3). Com isso, o Estado totaliza 22.096 mortes pela covid-19.

MIVA FILHO/SES



O cenário epidemiológico atual da covid-19 ainda é muito incerto. Mas parte da população acredita que, por não ver um acúmulo de pessoas adoecendo, está tudo bem. Essa é uma falsa sensação de segurança”, diz Ana Catarina de Melo

## Rápidas

### Olinda ganhará Parque das Religiões, no Sítio Histórico

Uma parceria foi firmada, ontem, entre a Província Santo Antônio do Brasil e a Universidade Católica de Pernambuco (Unicap) para criação do Parque das Religiões, novo centro cultural e educativo que deverá ser instalado no Sítio Histórico de Olinda.

A proposta é criar um espaço de convergência e diálogo entre as mais variadas crenças, em um ambiente ao ar livre e aberto ao público. Além disso, requalificar o Convento de São Francisco, o mais antigo do Brasil, do século 16, que abriga a primeira biblioteca pública do Estado.

Foi dado o prazo de que o estudo de viabilidade econômica do projeto fique pronto em até dois anos. Mas, segundo o presidente do Conselho Gestor do Parque, Sérgio Ferreira, o estudo deverá ser entregue em cerca de seis meses.

“O estudo é necessário pelo parque estar em área muito sensível, no sítio dos Franciscanos. Então precisamos ter bastante cuidado com a preservação ambiental e cultural do entorno e para trazer a comunidade. A ideia é que ele fomente a educação e o turismo em integração com a natureza e todas as culturas”, disse.

Na cerimônia de assinatura, os organizadores plantaram um baobá, árvore sagrada para vários credos, em vez de uma pedra fundamental - que normalmente dá início a obras.

### MUNICÍPIO DE SÃO JOAQUIM DO MONTE AVISO DE LICITAÇÃO

TP N° 007/2022 – PL N° 035/2022 - OBJETO: A presente licitação, na modalidade TOMADA DE PREÇOS, que será executada por meio de empreitada por MENOR PREÇO UNITÁRIO, tem por objeto a Recuperação do muro da Creche Monsenhor, reforma e manutenção da Creche Monsenhor e da Escola Pedro Ananias, em São Joaquim do Monte-PE, de acordo com especificações constantes do Projeto Básico e seus anexos, na forma de legislação pertinente e das normas estabelecidas neste edital. A sessão pública ocorrerá no dia 29 de agosto de 2022, com início às 09:00h, na sala de licitações da Prefeitura Municipal, localizada na Av. Estácio Coimbra, n° 45, centro – São Joaquim do Monte - PE. Valor Máximo Aceitável: R\$ 680.680,28 (seiscentos e oitenta mil seiscentos e oitenta reais e vinte e oito centavos). Edital, anexos e outras informações podem ser obtidas no mesmo endereço da sessão de abertura, através do fone: 81-3753-1156, no horário das 08:00h às 13:00h, E-mail: cpl@saojoaquimdomonte.pe.gov.br no horário das 08:00h às 13:00h, de segunda a sexta-feira ou através dos sites: <http://www.saojoaquimdomonte.pe.gov.br>.

São Joaquim do Monte/PE, 10/08/2022.

Sarah Makssuelen Batista Alves  
Presidente CPL.

### PREFEITURA MUNICIPAL DE ALTINHO AVISO DE CHAMADA PÚBLICA

**Processo Licitatório n° 018/2022 - Chamada Pública N° 002/2022 -** Objeto: Chamamento Público para aquisição de gêneros alimentícios oriundos da Agricultura Familiar e do Empreendedor Familiar Rural ou suas organizações, visando atender as necessidades da alimentação escolar da Rede Pública de Ensino do Município de Altinho. Valor estimado: R\$ 316.944,00. Data e Local para credenciamento: Os interessados deverão apresentar a documentação de habilitação e Projeto de vendas até as 09:30 horas do dia 01/09/2022. A sessão de abertura dos envelopes será na sala da CPL - Rua Dr. Nestor Varejão, n° 51, Centro, Altinho-PE em 01/09/2022 às 10:00 horas. Informações adicionais: Edital, anexos e outras informações podem ser obtidas no mesmo endereço da sessão de abertura, no horário das 08:00 às 13:00 horas, de segunda a sexta-feira ou no site Oficial do Município <http://altinho.pe.gov.br>.

Altinho, 10 de agosto de 2022.

MARCONI ALVES DA SILVA  
Presidente da CPL.



### PREFEITURA MUNICIPAL DA ILHA DE ITAMARACÁ

#### PROCESSO LICITATÓRIO N° 055/2022 PREGÃO ELETRÔNICO N° 028/2022 AVISO DE EDITAL

Objeto: Registro de Preços, consignado em Ata, pelo prazo de 12 (doze) meses, com vistas à eventual Contratação de empresa para aquisição parcelada de cestas básicas objetivando Benefício Eventual, visando atender famílias carentes e em situação de vulnerabilidade, conforme especificações e condições do Termo de Referência. Valor Total Estimado: R\$ 1.326.870,00 (um milhão trezentos e vinte e seis mil oitocentos e setenta reais). **ACOLHIMENTO DE PROPOSTAS:** A partir de 11/08/2022 às 13:00 horas. **ABERTURA DAS PROPOSTAS:** 24/08/2022 às 9:00 horas. **INÍCIO DA DISPUTA:** 24/08/2022 às 10:00 horas. O Edital na íntegra poderá ser retirado no endereço eletrônico: Informação e obtenção do Edital na plataforma eletrônica da BNC sítio: <https://bnccompras.com>. Outras informações: [cplilhadeitamaraca2021@gmail.com](mailto:cplilhadeitamaraca2021@gmail.com). Fone: (081) 2011.3958, de segunda a sexta-feira das 8h às 14h.

Ilha de Itamaracá, 10 de agosto de 2022

Jaldecia Maria da Silva  
Pregoeira da CPL

# Cidades

OAB-PE Plataforma inédita oferece gratuitamente oportunidades de emprego, cursos de capacitação e correspondência para advocacia



OPORTUNIDADE Projeto da seccional de Pernambuco é uma ponte entre os advogados autônomos ou estagiários, inscritos na OAB-PE, e os escritórios de advocacia que estão ofertando vagas de emprego

# Banco de talentos conecta advogados

JC360  
Conteúdo Patrocinado

Desde 1827, quando D. Pedro I criou os dois primeiros cursos de Direito no Brasil, um na Faculdade de Direito do Largo de São Francisco, em São Paulo, e o outro na Faculdade de Direito de Olinda, em Pernambuco, que no dia 11 de agosto é celebrado o Dia da Advocacia. Como parte das comemorações de 2022 para o Mês da Advocacia, a seccional pernambucana da Ordem dos Advogados do Brasil lançou um projeto pioneiro no país: o Banco de Talentos da OAB Pernambuco.

Já disponível no site [www.oabpe.org.br](http://www.oabpe.org.br), a plataforma foi desenvolvida para ser uma ponte entre os advogados autônomos ou estagiários, regularmente inscritos na OAB-PE, que estão em busca de uma posição no mercado, e os escritórios de advocacia, que estão ofertando vagas de emprego. Formando, assim, um encontro de interesses. O projeto funciona de forma gratuita, tanto para os profissionais, quanto para os escritórios.

Com a pandemia sendo superada aos poucos, o Banco de Talentos se torna uma importante ferramenta para a retomada econômica de profissionais, especialmente os autônomos que, nos últimos dois anos, com fóruns fechados, enfrentaram dificuldades para exercer suas atividades laborais.

De acordo com o Censo da Advocacia Pernambuco de 2022, promovido pela OAB-PE em parceria com a Caixa de Assistência dos Advogados de Pernambuco (CAAPE), 40,6% dos advogados do estado encontram-se desempregados. Esse número representa quatro em cada dez profissionais. Desses, 28,7% possuem a advocacia como principal fonte de renda, enquanto 11,9% não dependem da formação para sobreviver.

"A iniciativa do Banco de Talentos faz parte das diversas ações que a OAB Pernambuco tem implementado para auxiliar e valorizar a advocacia pernambucana, cumprindo o seu papel de defesa dos interesses da classe, se utilizando da tecnologia e da inovação, conforme nos comprometemos, como ferramentas para a resolução de problemas reais do dia a dia de muitos colegas", comenta o advo-

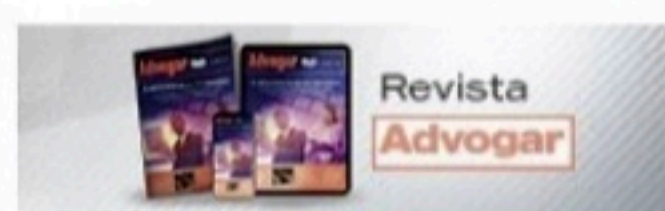

CURSOS Banco de Talentos oferece uma série de conteúdos de capacitação da Escola Superior de Advocacia de Pernambuco



VACY RIBEIRO/DIVULGAÇÃO OAB-PE

“

A iniciativa do Banco de Talentos faz parte das diversas ações que a OAB Pernambuco tem implementado para auxiliar e valorizar a advocacia pernambucana”, Fernando Ribeiro Lins, presidente da OAB Pernambuco

gado e presidente da OAB Pernambuco, Fernando Ribeiro Lins.

## CORRESPONDENTE

Além do serviço para vagas de trabalho, o Banco de Talentos possui a modalidade Advocacia Correspondente, onde o advogado cadastra suas informações e marca em qual município de Pernambuco realiza atendimento.

Dessa forma, de escritório ou um profissional em outro estado, que esteja com um processo em alguma comarca de Pernambuco, consegue acessar um banco com os nomes dos profissionais vinculados à OAB-PE, que atuam no município correspondente, e assim contratá-lo. A modalidade conta com profissionais de todo o estado, principalmente no interior de Pernambuco, onde a OAB-PE possui 25 Subseções.

Segundo Fernando Ribeiro Lins, “esse relacionamento proporcionado pelo Banco de Talentos solucionará a necessidade de mão de obra local para a parte do outro estado e irá gerar uma nova oportunidade de rendimento financeiro para a advocacia pernambucana”.

## CAPACITAÇÃO

Os advogados autônomos, que representam cerca de 50% da classe em nosso estado, costumam enfrentar muitos desafios para gerar renda com a profissão. Pensando na qualificação profissional, a OAB Pernambuco inseriu no Banco de Talentos uma área na qual os advogados poderão usufruir de uma série de conteúdos de capacitação da Escola Superior de Advocacia de Pernambuco (ESA-PE).

Atualmente, estão sendo ofertados os cursos de Marketing jurídico, Como se preparar para processos seletivos, e Visual Law (método que ensina a simplificar a forma de transmitir informações jurídicas). O espaço será alimentado frequentemente no site [www.oabpe.org.br](http://www.oabpe.org.br), com novos cursos sendo inseridos periodicamente.

# JC Negócios



FERNANDO CASTILHO  
castilho@jc.com.br  
Twitter: jc\_negocios  
Telefone: (81) 3413.6536

## Conta da redução do ICMS

Os estados do Nordeste já começaram a sentir a perda de arrecadação do ICMS dos combustíveis cujas alíquotas foram reduzidas para 17% a partir de 1º de julho. Embora essa queda não tenha sido suficiente para uma redução na arrecadação geral do imposto, está claro que o recolhimento de ICMS de combustíveis já foi menor no primeiro mês de vigência das novas alíquotas.

Segundo dados do Boletim de Arrecadação de Tributos Estaduais do Confaz, na Bahia, a perda de arrecadação nos combustíveis foi de R\$ 27,92 milhões. No Ceará o recolhimento foi o mesmo de junho, enquanto em Pernambuco a perda de arrecadação chegou a R\$ 44,68 milhões. Em julho, a arrecadação do ICMS sobre junho caiu 4,3% na Bahia; 14,11% em Pernambuco, enquanto no Ceará houve um pequeno crescimento de 0,32%.

Na comparação de 2022 sobre 2021, os três maiores estados do Nordeste tiveram crescimento nas suas arrecadações na comparação de janeiro a julho. A Bahia cresceu 15,22% em 2022 sobre 2021, o Ceará cresceu 18,26% e Pernambuco 10,38%. Na Bahia a arrecadação chegou a R\$ 19,96 bilhões; a R\$ 9,99 bilhões no Ceará; e a R\$ 12,83 bilhões em Pernambuco.

## Visto para entrar no México

A partir da próxima quinta-feira o México passa a exigir aos passageiros o visto físico no passaporte para a entrada no país, devendo apresentar passaporte válido, emitido no consulado mexicano (Rio de Janeiro, São Paulo e Brasília) ou na embaixada.

## Motto By Hilton no Bairro do Recife

Os diretores da Hilton Worldwide, Leonardo Lido, e da Atlantica Hospitality International, Fernando Andrade, estarão no Recife dia 31 para ver o Motto By Hilton, no Bairro do Recife, hotel empreendimento da Revpar Incorporações e MUV Empreendimentos, com projeto de Juliano Dubeux e Metro Arquitetura.

## Vescovi do Santander no Recife

A economista chefe do Banco Santander, Ana Paula Vescovi, vem ao Recife hoje. Fala do cenário econômico para líderes empresariais do Estado reunidos pelo LIDE Pernambuco num almoço no Douro In, no Shopping RioMar.

## Riomar tem nova loja da TIM

A TIM abre mais uma unidade no shopping RioMar Recife. A nova revenda pertence ao Grupo S.W.A.T Mobile. Com ela a operadora chega a 28 revendas no estado de Pernambuco.

## Vinhos de Portugal no Recife

Confirmado para dia 29, no Grand Mercure Hotel, o projeto "Roadshow 2022 - Vinhos de Portugal", cujo objetivo é mostrar produtores portugueses ao mercado local. Com as presenças da Adega Ponte da Barca, Cartuxa - Fundação Eugénio de Almeida, Falua - Wine's From Portugal e José Maria da Fonseca entre outras.

## O BTG com a Soma Diversidade

Aberto o período para inscrições do BTG Soma Diversidade, programa de aceleração voltado às organizações sociais que atuem com medidas de inclusão social, equidade e diversidade numa iniciativa do BTG Pactual, em parceria com a Ação Social para Igualdade das Diferenças (ASID Brasil).

## Canadá vira parceiro do Brasil

A corrente de comércio - que representa a soma das importações e exportações - com o Canadá se aproximou dos US\$ 5 bilhões US\$ (FOB) 4,999 bilhões no primeiro semestre de 2022. Em 2021 já foi recorde em uma década: US\$ (FOB) 7,497 bilhões no total, mas esse ano deve chegar a US\$ 10 bilhões puxado pelas carnes (Brasil) e fertilizantes (Canadá).

# Economia

## ● Mercado (10/08/22)

O Instituto Histórico de Medicina de Pernambuco está junto com a Sicredi Recife.

Nossas soluções financeiras já estão fazendo a diferença na vida de novos associados. Bem-vindos!

**Sicredi**  
☎ 2101.6161 | @sicredirecife

Dólar Data	Comercial		Paralelo		Turismo	
	Compra	Venda	Compra	Venda	Compra	Venda
04/08	5,2199	5,220	5,340	5,440	5,310	5,391
05/08	5,1663	5,167	5,300	5,400	5,260	5,359
08/08	5,1124	5,113	5,240	5,340	5,200	5,310
09/08	5,1285	5,130	5,260	5,360	5,230	5,328
10/08	5,084	5,085	5,210	5,310	5,200	5,279

## Cotações de outras moedas (valores de compra do Banco Central em R\$)

<b>Coroa sueca</b> 0,5060	<b>Franco suíço</b> 5,3920	<b>Libra</b> 6,2100	<b>Rublo</b> 0,083
<b>Euro</b> 5,2380	<b>lone</b> 0,0380	<b>Peso argentino</b> 0,0370	<b>Peso mexicano</b> 0,2530

## Índices de inflação

MÊS/ANO	INPC IBGE	IPCA IBGE	IGP/DI FGV	IGP/M FGV	INCC/DI FGV
JANEIRO /2022	0,67%	0,54%	2,01%	1,82%	0,71%
FEVEREIRO /2022	1,00%	1,01%	1,50%	1,83%	0,38%
MARÇO /2022	1,71%	1,62%	2,37%	1,74%	0,86%
ABRIL /2022	1,04%	1,06%	0,41%	1,41%	0,90%
MAIO /2022	0,45%	0,47%	0,69%	0,52%	2,28%
JUNHO /2022	0,62%	0,67%	0,62%	0,59%	2,14%
JULHO /2022	-0,60%	-0,68%	-0,38%	0,21%	1,16%
Acumulado no ano	4,98%	4,77%	7,44%	8,39%	8,44
Acumulado 12 meses	10,12%	10,07%	9,13%	10,08%	11,66%

## Aluguel

### Mês de reajuste (multiplicar por):

IGP-M-FGV	JUNHO	1,1072	JULHO	1,107
IGP-DI-FGV	JUNHO	1,1056	JULHO	1,091
INPC-IBGE	JUNHO	1,119	JULHO	1,1012
IPC-FIPE	JUNHO	1,1228	JULHO	1,1074
IPCA-IBGE	JUNHO	1,1173	JULHO	1,1007

**Nota:** Fatores válidos para contratos cujo último reajuste ou acordo ocorreu há um ano

## Taxa Selic (ao mês)

<b>Mai</b>	<b>Junho</b>	<b>Julho</b>
1,03%	1,02%	1,04%

## Poupança (Aplicação a partir de 4/5/12)

Dia/Mês	Índice	Dia/Mês	Índice
06/08	0,7088	11/08	0,7088
07/08	0,7088	12/08	0,7088
08/08	0,7088	13/08	0,7088
09/08	0,7088	14/08	0,7088
10/08	0,7088	15/08	0,7088

## Outros indicadores

Índices	Julho	Agosto
Sal. mínimo (R\$)	1.212,00	1.212,00
TJLP (no ano)	0,58%	0,58%

Crédito no dia 10 de cada mês

(TR + juros de 3% ao ano)

## Mercados

Índice	Ouro (BM&F)	Ibovespa	Nyse
02/08	300,50	103.361,70	32.396,17
03/08	301,00	103.774,68	32.812,50
04/08	296,20	105.892,22	32.726,82
05/08	292,90	106.471,92	32.803,47
08/08	290,95	108.402,27	32.832,54
09/08	292,40	108.651,05	32.774,41
10/08	288,90	110.235,76	33.309,51
<b>No dia</b>	<b>-1,20%</b>	<b>1,46%</b>	<b>1,63%</b>

**Custo do dinheiro** (em 10/08/22)

Tipo de operação	Taxa (anual/%)
CDB de 30 dias (ao ano)	13,66%
CDI (ao ano)	13,65%
Over (ao mês)	13,65%
Capital de giro (ao ano)	6,76%

## Contribuições para o INSS

Contribuintes Individuais e facultativos	Sal. de Contribuição	Alíquota
Contribuintes Individuais com remuneração auferida pelo exercício de sua percebida atividade por conta própria	Remuneração efetivamente percebida	20%
Contribuintes Individuais com remuneração auferida de uma ou mais empresas	Remuneração efetivamente percebida	11% (retida pelas empresas contratantes)
Facultativos pelo contribuinte	Valor declarado	20%

Limite do Salário de Contribuição - Mínimo: R\$ 1.212,00 / Máximo: R\$ 7.088,50

## Salário-família (filho de até 14 anos incompletos)

Até R\$ 1.655,98 R\$ 56,47

## Empregado, empregado doméstico e trabalhador avulso

Salário-de-contribuição (R\$)	Alíquota(%)	Salário-de-contribuição (R\$)	Alíquota(%)
até 1.212,00	7,5%	de 2.427,80 até 3.641,69	12,0%
de 1.212,01 até 2.427,79	9,0%	de 3.641,70 até 7.088,50	14,0%

## Imposto de renda

Base de cálculo	Alíquota (%)	Parcela a deduzir (R\$)
Até R\$ 1.903,98	Isento	-
De R\$ 1.903,99 até R\$ 2.826,65	7,5%	R\$ 142,80
De R\$ 2.826,66 até R\$ 3.751,05	15,0%	R\$ 354,80
De R\$ 3.751,06 até R\$ 4.664,68	22,5%	R\$ 636,13
Acima de R\$ 4.664,68	27,5%	R\$ 869,36

Deduções: 1) R\$ 189,59 por dependente; 2) R\$ 1.903,98 por aposentados, pensionistas e transferidos para a reserva remunerada a partir do mês que completar 65 anos; 3) Valor das contribuições para a Previdência Social da União, dos Estados, do Distrito Federal e dos municípios; 4) Pensão alimentícia efetivamente paga; 5) Contribuição para entidades de previdência complementar e para o Fapi.



# Economia

**COFRES PÚBLICOS** Bolsonaro sanciona LDO 2023 com 'orçamento secreto' e veto a reajuste especial para policiais e Abin; mínimo fica em R\$ 1.294

## LDO com vetos e polêmicas

Da Redação, com Agência Estado

O presidente Jair Bolsonaro sancionou, com vetos, a Lei das Diretrizes Orçamentárias que estabelece as regras para elaboração e execução do Orçamento Geral da União do próximo ano, a LDO 2023.

O texto, publicado no Diário Oficial da União (DOU) desta quarta-feira (10) estima crescimento do Produto Interno Bruto (PIB) para 2023, 2024 e 2025 em 2,5%; prevê taxa Selic de 10% em 2023, 7,7% em 2024 e 7,1% em 2025; e projeta um câmbio médio com dólar a R\$ 5,30 de 2023 a 2025.

Além disso, estima uma inflação medida pelo IPCA de 3,3% em 2023 e de 3% em 2024 e em 2025; salário mínimo de R\$ 1.294; e meta de resultado primário de déficit de R\$ 65,9 bilhões para as contas do Tesouro Nacional, INSS e Banco Central.

Dentre os vetos, foi rejeitado o trecho que previa que a execução das emendas de relator, instrumento central do orçamento secreto, deveria observar as indicações de beneficiários e a ordem de prioridades.

Para o governo, o dispositivo contraria o interesse público, "pois investe contra o princípio da impessoalidade, que orienta a administração pública, ao fomentar cunho personalístico nas indicações e priorizações das programações decorrentes de emendas e amplia as dificuldades operacionais para a execução da despesa pública".

Além disso, complementa o governo, "a indicação de beneficiários pelo autor das emendas de relator-geral, que, de outra forma, seriam estabelecidos pelos respectivos órgãos da administração pública, conforme os parâmetros e as diretrizes setoriais, reduz a flexibilidade na gestão orçamentária e poderia ter impacto na qualidade do gasto Público".

Também foi vetada a obrigatoriedade de devolução à União dos recursos não utilizados por entes federados que foram repassados dentro da modalidade de transferências especiais, aquelas



**EDUCAÇÃO** Entre os vetos impostos por Bolsonaro está um artigo que blindava orçamentos de universidades e previa reajustes das bolsas acadêmicas

que são feitas sem controle de órgãos oficiais, como tribunais de contas. O governo alega que essas verbas passam a pertencer ao ente no ato da efetiva transferência.

### A LDO estabelece as regras para elaboração e execução do Orçamento Geral da União do próximo ano

Em nota, a Secretaria-Geral da Presidência da República destaca que o presidente ainda vetou o direcionamento de recursos do orçamento do Ministério da Saúde para a implantação de sistemas fotovoltaicos em entidades privadas, por enxergar na proposição "desvio de finalidade".

Os vetos também foram publicados no Diário Oficial e agora serão analisados pelo Congresso Nacional, que

pode manter as negativas do presidente à lei ou derubá-las.

#### SEM PRIORIDADES

O presidente vetou ainda a inclusão pelo Congresso Nacional de ações que passariam a ser consideradas como "prioridades e metas" para o governo após o cumprimento de todas as despesas obrigatórias.

Entre os itens vetados, estão ações relacionadas a diversas pastas, como promoção dos direitos dos povos indígenas, agropecuária sustentável, conservação da biodiversidade, mudança no clima, pesquisa agropecuária, política nuclear, política externa, trabalho digno, gestão de riscos e desastres, moradia digna, mobilidade urbana, saneamento básico, aviação civil, petróleo e gás, energia elétrica, educação superior e infantil, justiça, combate ao crime organizado, atenção especializada à saúde, atenção à primeira infância, cultura, esporte, segurança alimentar, defesa nacional, controle de desmatamento, entre outras.

Na avaliação do Ministério da Economia, porém, a inclusão desses itens pelo Congresso no rol de priori-

dades do governo dispersaria os esforços para melhorar a execução, o monitoramento e o controle das prioridades já apontadas. A pasta argumenta ainda que as novas prioridades afetariam também o contexto fiscal que o País enfrenta.

"Tais dispositivos contribuem para a elevação da rigidez orçamentária, que já se mostra excessiva, em razão do grande percentual de despesas obrigatórias, do excesso de vinculações entre receitas e despesas e da existência de inúmeras regras de aplicação de despesas, que dificultam o cumprimento da meta de resultado primário e a observância do teto de gastos e da regra de ouro", alegou a Economia. "Ressalta-se que o não cumprimento dessas regras fiscais, ou mesmo a mera existência de risco de descumprimento, poderia provocar insegurança jurídica e impactos econômicos adversos para o País, tais como elevação de taxas de juros, inibição de investimentos externos e elevação do endividamento", acrescentou a pasta.

#### SEM BLINDAGEM

Outro veto do Executivo é sobre um dispositivo aprova-

do pelo Congresso Nacional que blindava os orçamentos de universidades e institutos federais, evitando novos cortes de gastos na educação superior em 2023. O artigo previa que os recursos destinados a cada instituição no próximo ano não poderiam ser menores que os orçados em 2022 e ainda deveriam ser corrigidos pelo IPCA.

Além disso, o artigo também determinava que as dotações para bolsa permanência por estudante deveriam ser corrigidas pelo IPCA, da mesma forma que os valores per capita para a oferta de alimentação escolar a serem repassados a Estados e municípios.

"Em que pese a boa intenção do legislador, a proposição contraria o interesse público tendo em vista que incluiria valores mínimos específicos para programações do Ministério da Educação (referentes a universidades e institutos em geral, bolsa permanência e alimentação escolar), corrigidos na forma do teto de gastos, mas contabilizados dentro dos limites individualizados do Poder Executivo", argumentou o Ministério da Economia, Paulo Guedes.

### Policiais sem verba de reajuste

Agência Estado

Ao sancionar a Lei de Diretrizes Orçamentárias (LDO) de 2023, o presidente da República, Jair Bolsonaro, vetou o artigo que previa a reestruturação e recomposição salarial das carreiras policiais vinculadas ao Ministério da Justiça - Polícia Federal, Polícia Rodoviária Federal e Polícia Penal Federal -, bem como a reestruturação das carreiras da Agência Brasileira de Inteligência (Abin).

De acordo com a sugestão de veto do Ministério da Economia, a proposta original da do governo para a LDO de 2023 já previa a autorização para reajustes e reestruturações de carreiras para "toda a administração pública, o que, por óbvio, inclui os órgãos mencionados".

"Nesse sentido, as disposições contrariam o interesse público, pois criariam, no ordenamento jurídico, desnecessária assimetria de tratamento entre as carreiras dos órgãos e entidades que compõem a administração pública federal. Esse fato provocaria desequilíbrio entre os órgãos responsáveis pela gestão das carreiras e prejudicaria o desempenho do Poder Executivo federal na atuação integrada e harmônica entre as diversas áreas de atuação governamental e do Estado brasileiro", argumentou a pasta.

"Vale reforçar que a avaliação sobre as carreiras que merecem maior atenção no momento da elaboração das propostas de Lei Orçamentária Anual já é naturalmente realizada pelo Poder Executivo federal", completou a Economia.

### DISPUTA

## Guerra por Noronha avança no STF

JAMILDO MELO

jamildo@ne10.com.br

A briga jurídica entre o governo federal e o de Pernambuco envolvendo o direito para a administrar o arquipélago de Fernando de Noronha ganhou um novo capítulo. Nesta terça-feira (9), foi realizada, no gabinete do ministro Ricardo Lewandowski, do Supremo Tribunal Federal (STF), uma audiência de conciliação no âmbito da Ação Cível Originária (ACO) 3568, em que a União pede que seja reconhecida sua titularidade sobre o arquipélago pernambucano e que o Estado observe todas as cláusulas do contrato de cessão de uso em condições especiais da área.

Proposta a conciliação, as partes retomaram as tratati-

vas e concordaram em realizar reuniões internas para definir obrigações e questões ambientais envolvidas na demanda, com o objetivo de apresentar uma proposta de autocomposição. Nova audiência foi marcada para o dia 8 de novembro, às 15h, para continuidade dos trabalhos.

Na ação, a AGU sustenta que o governo de Pernambuco não estaria cumprindo o contrato firmado em 2002.

Entre outros aspectos, aponta autorizações indevidas para edificações na faixa de praia e permissões de uso sem o aval da Secretaria de Patrimônio da União (SPU), permitindo o crescimento irregular da rede hoteleira.

Também não estaria sendo cumprida a obrigação de prestação anual de contas das atividades desenvolvi-



**ARQUIPÉLAGO** Nova reunião de conciliação ficou para novembro, mas governos devem acertar pontos conflitantes

das no arquipélago e os pagamentos mensais à União. A AGU também alega que o governo estadual estaria embaraçando a atuação da SPU e do Ibama na gestão da área.

A audiência foi conduzida pelos juizes Caroline dos Santos Lima (instrutora) e Paulo Cesar Batista dos Santos (auxiliar), do gabinete do ministro Lewandowski.

A advogada da União Andrea de Quadros Dantas Echeverria e o secretário-adjunto do Contencioso da AGU Adriano Martins de Paiva representaram a União.

Pernambuco foi representado pelo procurador-geral do Estado, Ernani Varjal Medeiros Pinto, pela procuradora-geral adjunta Giovana Ferreira e pelo procurador do estado Sérgio Augusto Santana Silva.

# Economia

**IMPOSTOS** Teto do ICMS deveria garantir redução na conta de telefone, mas consumidor não sente redução após manobras das operadoras

## Telefonia manobra sem o ICMS

**LUCAS MORAES**

lmoraes@jc.com.br

Com a entrada em vigor da Lei Complementar 194, de 2022, que limita a cobrança do Imposto sobre Circulação de Mercadorias e Serviços (ICMS) sobre serviços considerados essenciais, não é só a gasolina que passa a ter uma incidência menor do imposto estadual. Com a medida, as empresas de telecomunicações também serão menos oneradas em relação ao tributo, mas, na prática, a redução de valores cobrados ao consumidor na conta de telefone não tem acontecido da maneira em que se vê nos postos de combustíveis.

No caso das operadoras, mesmo com Pernambuco já tendo a cobrança de ICMS para o teto de 18%, nenhuma delas fez o repasse de forma automática para os usuários do desconto. Em alguns casos, há redução dos preços cobrados, mas para os novos clientes que estão contratando os mesmos planos que já são comercializados a um custo maior.

Esse é o caso da Tim. Apesar de afirmar que está "repassando integralmente" a redução do ICMS aos consumidores, o processo não é bem assim.

Desde o dia sete de agosto, a empresa diz que quem contratar um plano pós-pago ou controle já contará com a redução do valor.

"O TIM Controle Smart, por exemplo, passará a custar R\$ 46,99 (o valor atual é R\$ 49,99). Já o TIM Black 15GB terá seu valor reajustado de R\$ 109,99 para R\$ 99,99", informa.

No pré-pago, as mudanças começam em 14 de agosto, com até 1GB a mais nos pacotes de internet, mantendo os valores de recarga comercializados - ou seja, sem redução do valor cobrado.

"As mudanças serão estendidas aos clientes que já estão na base na base ao longo do proces-

so de implantação dos repasses, assim como a definição das condições das demais ofertas. O objetivo da Tim é manter seu compromisso com a gestão transparente do negócio e oferecer sempre a melhor experiência ao cliente", defende a empresa.

A Tim ainda esclarece que o preço é um ativo importante e garante que seus usuários "terão as melhores ofertas do mercado, com benefícios relevantes para navegar na maior rede móvel do Brasil".

**Operadoras garantem que corte será repassado ao consumidor**

A Oi informa também que repassará integralmente a redução do ICMS que incide sobre a conta dos seus clientes pessoa física, conforme decisão tomada em cada estado, para regulamentar a Lei Complementar nº 194/22.

Mas no bolso o consumidor nada vai sentir. É que no caso da empresa, o repasse se dá no mesmo período da aplicação do reajuste dos planos que é feita anualmente de acordo com índices econômicos atrelados aos serviços, conforme consta nos contratos entre a operadora e seus clientes.

Com isso, em vez de um abatimento no valor cobrado, os clientes estão, segundo a empresa, deixando de pagar mais pelo reajuste, que está contando com o abatimento do ICMS.

"A Oi informa ainda que o reajuste anual dos serviços de telecom foi previamente comunicado aos clientes através de suas

faturas e em jornais e que a alíquota do ICMS que incidirá sobre os serviços constará expressamente nas faturas. Mais informações estão disponíveis em: oi.com.br/reajuste", detalha.

A Vivo e a Claro não detalharam ao **Jornal do Commercio** qual a tática utilizada para repassar a redução do ICMS ao consumidor, embora também garantam que o benefício será repassado integralmente.

"A Claro irá repassar a redução do ICMS para os clientes e no momento está em fase de fechamento de ajustes para que essa operação seja possível", informou a empresa.

Já a Vivo informa que o desenvolvimento técnico, de múltiplos sistemas e com processamento plano a plano, teve início em julho, assim que os primeiros estados realizaram a divulgação das novas alíquotas.

"A empresa ressalta que a partir de agosto, os clientes já poderão adquirir ou migrar para os planos com as novas condições comerciais, que será ampliada para toda a base no menor prazo possível. A Vivo segue acompanhando a adesão dos estados restantes para realizar a adaptação sistêmica".

### TETO DO ICMS

A lei Complementar 194, de 2022, é resultado do projeto de lei complementar (PLP) 18/2022, aprovado no mês passado senadores e deputados. O texto limita a cobrança do ICMS sobre produtos e serviços essenciais à alíquota mínima de cada estado, que varia entre 17% e 18%.

Em Pernambuco, o Projeto de Lei (PL) nº 3546/2022 foi aprovado na Alepe, normatizando a limitação da alíquota do ICMS a 18% sobre os combustíveis, o gás natural, a energia elétrica, as comunicações e o transporte coletivo, ao considerá-los bens e serviços essenciais e indispensáveis.

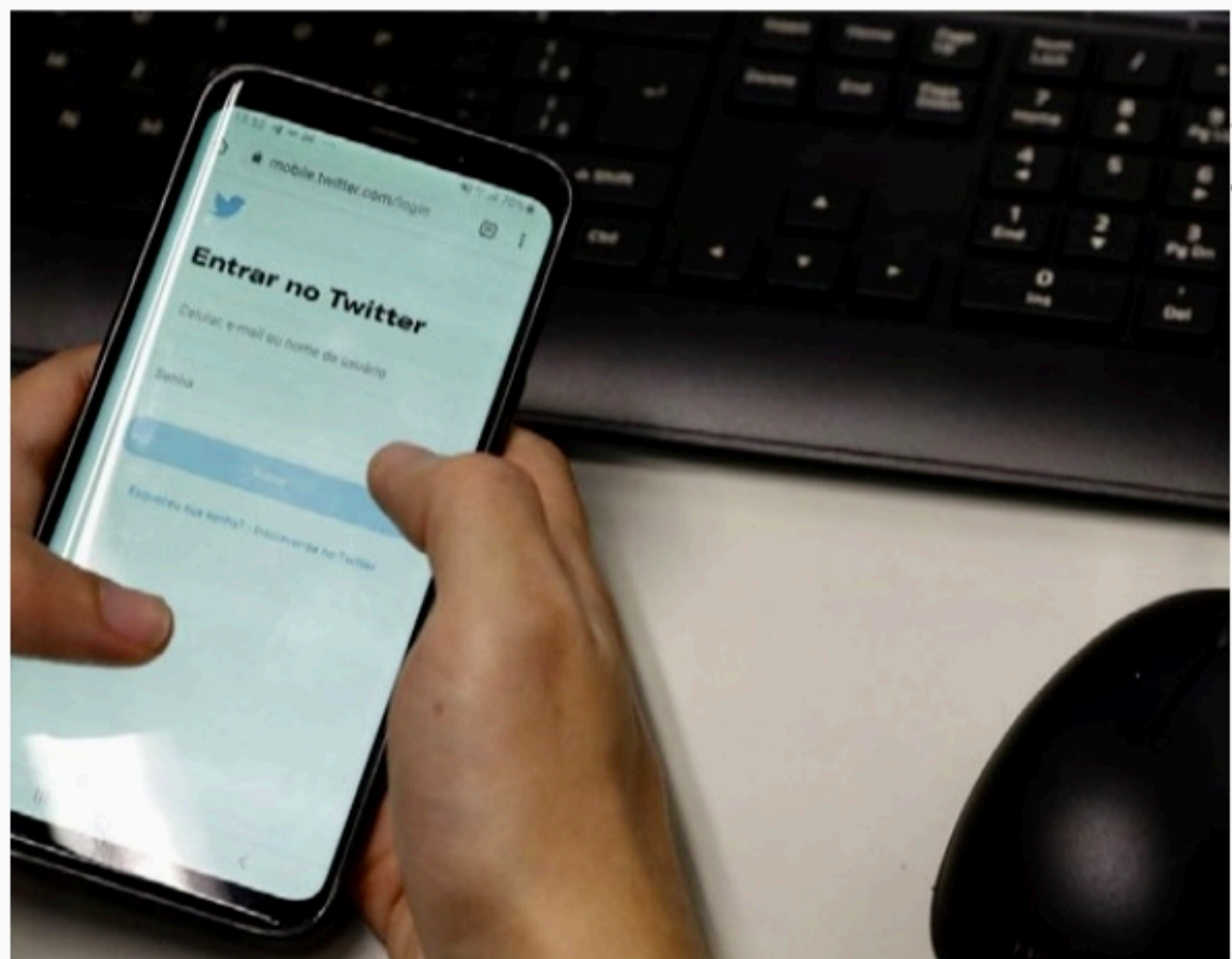

**LEGISLAÇÃO** Teto do ICMS até dezembro de 2022 também incide sobre os preços praticados na telefonia

## Senado quer acumular saldo

Agência Brasil

Foi aprovado pelo Senado nesta quarta-feira (10) um projeto (PLS 431/2018) que prevê que o saldo não utilizado das franquias de serviços de telefonia, internet e mensagens de texto possa ser acumulado para os meses subsequentes.

Analisado em caráter terminativo pela Comissão de Ciência, Tecnologia, Inovação, Comunicação e Informática (CCT) do Senado, se não houver nenhum recurso para análise no plenário da Casa, o texto irá à análise da Câmara dos Deputados.

Pela proposta a novidade entraria na Lei Geral de

Telecomunicações (Lei 9.472, de 1997). O relatório do senador Acir Gurgacz (PDT-RO) foi lido na reunião da CCT pelo senador Styvenson Valentim (Podemos-RN). "Quando o usuário extrapola o limite mensal contratado ele é obrigado a adquirir pacotes adicionais. Por outro lado, quando o consumidor não utiliza integralmente as quantidades contratadas, ele perde o direito de utilizar os saldos no futuro, o que não é justo", diz o relatório de Gurgacz.

Também foi aprovado o PL 1.817/2021, que extingue o código de seleção da companhia telefônica nas chamadas de longa distância.

Telecomunicações (Lei 9.472, de 1997). O relatório do senador Acir Gurgacz (PDT-RO) foi lido na reunião da CCT pelo senador Styvenson Valentim (Podemos-RN). "Quando o usuário extrapola o limite mensal contratado ele é obrigado a adquirir pacotes adicionais. Por outro lado, quando o consumidor não utiliza integralmente as quantidades contratadas, ele perde o direito de utilizar os saldos no futuro, o que não é justo", diz o relatório de Gurgacz.

Também foi aprovado o PL 1.817/2021, que extingue o código de seleção da companhia telefônica nas chamadas de longa distância.

### PREFEITURA MUNICIPAL DE AGRESTINA AVISO DE ADIAMENTO

Processo Licitatório 053/2022: Tomada de Preços 007/2022 OBJETO NAT.: Serviços, OBJETO DISCRICÃO: Contratação de empresa especializada para prestação de serviço da execução do Programa de Formação Continuada para os Profissionais de Educação da Rede Municipal de Ensino de Agrestina/PE.

Na publicação do aviso de edital, onde se lê data de abertura: 31/08/2022, as 08:30 horas, leia-se: data de abertura: 06/09/2022 às 08:30horas. Os motivos que ensejaram o adiamento da abertura do certame encontram-se anexado ao citado procedimento.

Agrestina, 10 de agosto de 2022.  
**José Maione Silva Lemos**  
Presidente da CPL.

### PREFEITURA DA LAGOA DOS GATOS COMISSÃO PERMANENTE DE LICITAÇÕES AVISO DE LICITAÇÃO

Processo Nº: 012/2022. CPL. Tomada de Preços Nº 005/2022. Obras e/ou Serviços de Engenharia. **CONTRATAÇÃO DE EMPRESA ESPECIALIZADA PARA A REALIZAÇÃO DO SERVIÇO DE ROÇO, CAPINAÇÃO E ESCAVAÇÃO DE VALAS EM ESTRADAS VICINAIS NO MUNICÍPIO DE LAGOA DOS GATOS-PE.** Valor: **R\$331.904,36 (trezentos e trinta e um mil, novecentos e quatro reais e trinta e seis centavos).** Data e Local da Sessão de Abertura: **30/08/2022 às 10:00h.** Endereço: Prefeitura da Lagoa dos Gatos, sala de Licitações, Avenida 7 de Setembro, 44, Centro, Lagoa dos Gatos-PE, 55450-000. Edital e anexos podem ser obtidos através do site Portal da Transparência do Município da Lagoa dos Gatos, no menu de Despesas/Licitações. Mais informações e esclarecimentos através do e-mail [licilagoa2021@outlook.com](mailto:licilagoa2021@outlook.com) ou do telefone (81)3692-1156.

Lagoa dos Gatos, 10 de agosto de 2022.  
**Stenio Fernandes de Albuquerque**  
Prefeito  
**Iêda Maria da Silva Assunção**  
Presidente  
CPL/PMLG

### CÂMARA MUNICIPAL DE NAZARÉ DA MATA AVISO DE LICITAÇÃO PROCESSO LICITATÓRIO Nº 001/2022 – TOMADA DE PREÇOS Nº 001/2022

Processo nº: 001/2022 – Tomada de Preços nº 002/2022 – A Câmara Municipal de Nazaré da Mata, com sede à Av. Dantas Barreto, nº 1338 Nazaré da Mata- PE, comunica aos interessados que fará realizar na data de **15 de setembro de 2022 às 10h00**, processo licitatório na modalidade acima indicada, cujo objeto é a **Contratação de empresa especializada na prestação de serviços técnicos de publicidade e propaganda, de caráter educativo, informativo e de orientação social, nos termos do art. 37, parágrafo 1º da Constituição Federal, visando à divulgação institucional e social da Câmara de vereadores de Nazaré da Mata-PE**, conforme condições e especificações constantes no Termo de Referência, anexo I e demais do instrumento convocatório. Valor global máximo aceitável: **R\$ 160.000,00 (cento e sessenta mil reais).** Edital e anexos e demais informações podem ser obtidas presencialmente na CPL no endereço supracitado ou pelo e-mail: [nazaredamatacamarapl@gmail.com](mailto:nazaredamatacamarapl@gmail.com), no horário de 08h00 as 13h00, de segunda a sexta-feira. Nazaré da Mata, 10 de agosto de 2022. **Tarciso Rodrigues do Nascimento** -Presidente da Câmara de Vereadores de Nazaré da Mata

### CÂMARA MUNICIPAL DE NAZARÉ DA MATA AVISO DE ABERTURA DE INSCRIÇÕES

Processo Nº: 002/2022 – Chamada Pública Nº 001/2022 - A Câmara Municipal de Nazaré da Mata, com sede à Av. Dantas Barreto, nº 1338 Nazaré da Mata- PE, comunica aos interessados **que estão abertas até a data de 01 de setembro de 2022 às 10:00 hs**, Chamamento público para obtenção de inscrições de profissionais graduados em comunicação, publicidade ou marketing, para integrar a subcomissão técnica, a qual será responsável pela análise e julgamento das propostas técnicas dos procedimentos licitatório tramitados na forma da Lei 12.232/2010, para atender as necessidades da Câmara Municipal de Nazaré da Mata -PE. Edital e anexos e demais informações podem ser obtidas presencialmente na CPL no endereço supracitado ou pelo e-mail: [nazaredamatacamarapl@gmail.com](mailto:nazaredamatacamarapl@gmail.com), no horário de 08h00 as 13h00, de segunda a sexta-feira. Nazaré da Mata, 10 de agosto de 2022. **Tarciso Rodrigues do Nascimento.** Presidente da Câmara de Vereadores de Nazaré da Mata

# Opiniões

## Editorial

# Machismo feminicida

Mais um caso de feminicídio no Recife chamou a atenção da população nos últimos dias. Sabe-se que o assassinato de mulheres por companheiros e ex-companheiros é um desafio para as autoridades de segurança. A cultura machista impera nas comunidades, nos bairros, dentro das casas. A violência em suas diversas formas – do constrangimento psicológico que cerceia a liberdade de ir e vir até a manifestação da brutalidade física – é parte do cotidiano de milhares de pernambucanas, infelizmente. Na maioria das vezes, o medo impede

a denúncia por maus tratos, em ameaças silenciadas que podem se transformar em risco mortal, e chegar à consumação de um feminicídio.

A prisão do suspeito de matar Renata Alves, de 35 anos, com um tiro no apartamento onde ela morava, em Campo Grande, foi realizada no Aeroporto de Natal, após uma busca de dois dias. O namorado preso, João Raimundo Vieira, foi apontado como psicopata e desequilibrado, pela ex-esposa. A agressividade dele teria sido um dos motivos da separação do casal. A repetição do padrão agressivo pode ter

sido um dos fatores determinantes para o feminicídio cometido, caso as suspeitas sejam comprovadas. E nesse, como em outros assassinatos, a motivação quase sempre é ciúme, turbina do machismo perpetuado na cultura violenta.

Além do temor que cerca a violência doméstica, a impunidade e a repetição do comportamento por homens continuam assediando, machucando e matando as mulheres. O namorado de Renata, por exemplo, responde a processos por violência doméstica e tentativa de homicídio. Foi preso e te-

ve a pena revertida em prisão domiciliar. Usava tornozeleira eletrônica, e mesmo assim, cometeu o crime, após romper o dispositivo de vigilância. Pelo que aconteceu, a Justiça deve avaliar um maior rigor contra esse tipo de ameaça à vida das mulheres. Por outro lado, mais de quatro centenas de vítimas de violência doméstica são monitoradas por geolocalização em Pernambuco, enquanto seus agressores são acompanhados pela tornozeleira eletrônica. Apesar de tais medidas, para essas mulheres, a segurança não está garantida, como a morte de Renata aponta.

A cada seis meses, cerca de 20 mil mulheres procuram as delegacias em vários municípios do estado, a fim de prestar queixa de violência domé-

stica. Como o contingente é formado apenas por aquelas que têm a coragem de buscar ajuda, o número real de abusos, afrontas e agressões tende a ser muito maior, segundo os especialistas. Um problema para as vítimas é o horário de funcionamento das Delegacias da Mulher, sem atendimento após às 18h – e o período da noite é o mais comum para as agressões. A revisão desse procedimento, com a melhoria e ampliação da proteção para as mulheres, bem como a avaliação de medidas adicionais que impeçam os agressores de prosseguirem agindo criminosamente, precisa ser discutida na oportunidade da campanha eleitoral que irá definir o próximo governo estadual. Basta de machismo feminicida em Pernambuco.

## Artigos

# A estátua

JOÃO HUMBERTO MARTORELLI

Houve um tempo em que nos amávamos entre os fuzis. A passeata dobrava a Conde da Boa Vista na Rua da Aurora, margeando o Capibaribe, testemunha natural e calorosa, a pictórica paisagem de seu caudaloso estilo atravessando o belo casarão, num dos quais se escondia o calabouço ao qual nos recolhiam muitas vezes, do outro lado a Rua do Sol, e o Rio nos dizia, soberano na paisagem, que éramos o bem, enquanto eles eram o mal.

A saudação do Capibaribe nos dava forças, eu tomava tua mão, pequenina, frágil, morena, os cabelos lisos e negros caindo para depois dos ombros, eu te chamava minha estátua da liberdade, porque tinhas o sorriso permanente, doce e altaneiro nos lábios, e quando o cassetete ameaçava tua cabeça, era minha mão que encontrava, e tu te refugiavas depois dos cordões de estudantes que se uniam, braços dados, enquanto eu recebia mais e mais cacetadas, a mão já avermelhada, e vinham na nuca, nas pernas, nas costas, nos bra-

ços, eu contorcia-me de dor e sentia apenas teu sorriso, liberdade e democracia, depois me beijavas os olhos roxos, acariciavas meu pescoço, minhas costas, e continuávamos, passando pelo Parque Treze de Maio, víamos, os dois ao mesmo tempo, tão iguais eram nossas almas, Totônio Rodrigues em pé, o pincenê na ponta do nariz, terço de riscas, chapéu coco, a assistir sobranceiro ao desenrolar daquela manifestação, que não eram mais as brincadeiras da infância, era o amadurecimento embrutecido da coragem cívica; no entanto, se pareciam tanto: em ambas, a pureza essencial. E nos apartávamos, por vezes, da passeata, e nos deitávamos na relva do Parque, fazíamos amor entre os arbustos, protegidos pelas árvores, e após, ofegantes, em lugar de dizer um ao outro eu te amo, dizíamos viva a liberdade, viva a democracia.

A liberdade, a democracia e o amor, para nós, eram uma só coisa, e os moldes de nossos corpos na relva eram o desenho da sociedade que queríamos. Depois, embora cansados, nos juntávamos novamente ao cortejo em frente ao

QG do Exército, na esquina da Visconde de Suassuna, todos gritando abaixo a ditadura, abaixo a ditadura, vem, vamos embora que esperar não é saber, e lá vinham mais cacetadas, outra vez minha mão a proteger tua cabeça sagrada, nenhum milímetro da estátua poderia sofrer agressão, era nossa missão, nosso dever, nossa esperança. Que vingou. Hoje, lamentavelmente, a ignorância demoniza o amor libertário.

Não há poesia no ar, o que existe é a perplexidade, e aos toscos temos que escrever cartas, alfabetizá-los, dar aulas de história, mostrar, olha, aqui é democracia, foi construída assim, com luta e amor. Temos que explicar-lhes a inefável beleza da estátua. Difícil, são os mesmos que jamais fizeram amor no Parque durante as passeatas, jamais viram a beleza do Rio Capibaribe correr entre a Rua do Sol e o casarão da Rua da Aurora, sob o olhar atento de Totônio Rodrigues. PS – Dedico esta crônica ao soberbo e histórico dia 11 de agosto.

● João Humberto Martorelli, advogado

## Charge # Thiago Lucas



# Os cursos jurídicos

ADEILDO NUNES

Publicada em 11 de agosto de 1827, uma Carta Imperial editada por Dom Pedro I, criou os cursos jurídicos no Brasil, inicialmente instalados em São Paulo e em Olinda. Antes disso, no Brasil-colônia, os detentores do poder econômico e político realizavam seus estudos jurídicos na Faculdade de Direito de Coimbra, uma das mais tradicionais da Europa e que ainda hoje ostenta em seu salão nobre a foto do brasileiro Luiz Pinto Ferreira, um pernambucano que honrou as tradições jurídicas do nosso Estado e que durante muitos anos foi diretor e professor de Direito Constitucional da Faculdade de Direito de Recife, onde também lecionou a disciplina Teoria Geral do Estado.

Foram os estudantes de Direito de São Paulo e de Olinda quem em muito contribuíram para a elaboração do Código Penal do Império (1830) e do Có-

digo de Processo Penal (1832), juntamente com os catedráticos em Direito que vieram de Coimbra exclusivamente para este fim. Foi a partir da aprovação do Código de 1832 que o Brasil, definitivamente, cortou os laços legislativos com Portugal, pois, até então éramos subordinados às tenebrosas Ordenações Filipinas, que primavam pelas penas mais cruelmente desumanas.

Nos primeiros anos de funcionamento, a Faculdade de Direito de Pernambuco funcionou no Mosteiro de São Bento, mas, em 1854 foi transferida para Recife, a capital da Província de Pernambuco, ocupando um velho casarão que existia na Rua do Hospício, de logo apelidada de "pardieiro" pelos estudantes da época, face às suas péssimas instalações.

Em 1912, construído por José de Almeida Pernambuco, na praça Adolfo Cirne, cujo o projeto arquitetônico, com predominância do estilo neoclássico,

foi idealizado pelo francês Gustave Varin, a nossa tradicional Faculdade de Direito de Recife, desde a sua fundação, permanece como um celeiro que produziu grandes nomes nas áreas jurídicas, filosóficas e sociológicas, a exemplo de Clóvis Beviláqua, Paulo Freire, Pontes de Miranda, Silvío Romero, Marco Maciel e tantos outros nomes de relevo que sempre engrandeceram o nome da Casa de Tobias.

Em 1907, Odilon Nestor de Barros Ribeiro, nascido na cidade paraibana do Teixeira, professor catedrático de Direito Civil, poeta, escritor e músico, assumindo brilhantemente a direção da Faculdade de Direito do Recife, ao lado de Mário Pompeu, compuseram o hino da Universidade Federal de Pernambuco, obra musical condizente com a rica história do povo de Pernambuco.

● Adeildo Nunes, doutor e mestre em Direito

ARNALDO NISKIER

Nosso inconformismo com os exageros do uso da língua inglesa na realidade brasileira levou-nos à elaboração de uma palestra, na Confederação Nacional do Comércio, sobre os saberes da língua portuguesa. Pela reação da plateia do Conselho de Notáveis da CNC posso concluir que houve um retorno bastante apreciável, como se pode medir pelo número dos que pediram a palavra após os 45 minutos regulamentares, a partir da engenheira Olga Simbalista, que confessou que a minha palestra lhe abriu o coração.

Depois, o conselheiro Nelson Melo e Souza confessou que temos um passado comum, na pessoa do professor Antenor Nascentes, que trabalhou com seu pai. Disse que "o idioma é um ser vivo e como tal deve ser tratado."

Recordou que o grego é a base dos nossos neologismos e revelou ser contra os exageros do anglicismo.

Já Antônio Celso, ex-reitor da UERJ, lembrou que inauguramos mais de 80 escolas no Rio de Janeiro. O acadêmico Arno Wehling fez menção aos tempos em que fomos colegas produzindo programas educativos na Rádio MEC e reclamou da falta de antologias nas livrarias brasileiras. Luís Cunha pediu para que se investisse mais em educação e elogiou a abertura para o ensino à distância. Aurélio Wander Bastos declarou um inspirado poema com o título "ad immortalitatem" e recordou como a língua portuguesa tem origem no latim popular.

O conselheiro Paulo Jobim elogiou o texto que acabara de ouvir e fez menção às perdas oriundas da pandemia (muitas crianças não

voltarão às escolas, o que é uma perda muito sentida) e, por fim, Francisco Amaral disse ter ouvido uma bonita reflexão sobre a educação no Brasil e confraternizou, por isso mesmo, com o Conselheiro Bernardo Cabral, hoje Secretário-Geral do Conselho de Notáveis.

O que ficou claro, na mencionada reunião, foi o interesse da CNC pelo tema educação. Houve críticas a alguns descuidos do governo federal, inclusive com os cortes de verbas fundamentais para setores como creches (muitas não foram concluídas), apoio ao ensino de 1º grau (subsídios a estados e municípios), valorização do ensino médio, reforma dos cursos de pedagogia, etc. Ficamos de voltar ao assunto.

● Arnaldo Niskier, Academia Brasileira de Letras

## Expediente



Jornal do Commercio

**DIRETORIA**  
Presidente  
João Carlos Paes Mendonça  
Vice-Presidente  
Jaime de Queiroz Lima Filho  
Diretor  
Rafael Monteiro de Barros Guimarães

**COMITÊ DE CONTEÚDO DO SJCC**  
Ivanildo Sampaio (Coordenador)  
Lúcia Pontes  
Carla Seixas  
Mônica Carvalho

**DIRETORIA OPERACIONAL**  
Diretor de Redação  
Laurindo Ferreira  
Diretora de Estratégias Digitais  
Maria Luíza Borges

Diretor Comercial  
Vladimir Melo  
Diretor de Mercado Leitor  
Carlos Humberto Rocha  
Diretor Administrativo-Financeiro  
Vagner Lins

**Noticário Nacional**  
Agência Estado (AE)  
Agência Globo (AG), Folhapress  
**Noticário Internacional**  
Agência France Presse (AFP)

**Central de atendimento ao leitor**  
Grande Recife: (81) 3413.6100  
What's app: (81) 99115.1016

**Horários**  
8h às 17h30 - 2ª a 6ª feira  
e-mail: atendimento@jcc.com.br

**Endereço**  
Rua Capitão Lima, 250 - Santo Amaro Recife - PE CEP: 50.040.900  
Pabx: 3413.6110 Redação: 3413.6174

**MERCADO NACIONAL**  
Engenho de Mídia  
Recife (81) 3126.8181  
São Paulo (11) 3854.9030  
Brasília (61) 3443-0462  
Rio de Janeiro (21) 2213.0904  
www.engenhodemidia.com.br

**IMPOSTOS**  
Carga tributária (de produtos e serviços aos consumidores) é aproximada: 3,65%

**ASSINATURAS**

Acesso ilimitado anual  
R\$ 431,00  
Acesso ilimitado  
semestral R\$ 230,00

O **Jornal do Commercio** é uma empresa de mídia 100% digital que oferece aos seus assinantes logados acesso ilimitado às suas reportagens, conteúdos especiais, acesso ao clube de descontos do **JC** e ao modo Flip, onde são escolhidas pelos editores as matérias de maior relevância.

**REDAÇÃO DO JC**

**Editores Executivos**  
Diogo Menezes • (81) 3413.6416 • diogomenezes@sjcc.com.br  
Elton Ponce • (81) 3413.6410 • eltonponce@sjcc.com.br  
Mirella Martins • (81) 3413.6418 • mirella@ne10.com.br  
Rafael Carvalho • (81) 3413.6409 • rvieira@jcc.com.br

**Assistentes de Edição**  
Marília Banholzer • marliab@ne10.com.br • (81) 3413.6422  
Raphael Guerra • rguerra@tjournal.com.br • (81) 3413.6187  
Romero Rafael • rrafael@jcc.com.br • (81) 3413.6183

**Coordenador de Mídias Sociais**  
Rafael Santos  
rfsantos@jcc.com.br  
(81) 3413.6409

ANJ ASSOCIAÇÃO NACIONAL DE JORNALISMO

JCCPM João Carlos Paes Mendonça

# Opiniões

## Voz do Leitor

### Falta d'água

Atenção Compesa! Novamente faz oito dias que não chega água nas torneiras da Rua José Augusto da Silva Braga, em Bairro Novo, na cidade de Olinda. Vamos tomar providências, pois não aguentamos mais esse sofrimento.

● **Edson Barreto**, por e-mail

### Transparência

Quero parabenizar ao Ministério Público de Pernambuco pela iniciativa de exigir que as prefeituras prestem contas, no Portal da Transparência, dos gastos com shows e atrações artísticas como está para acontecer, neste final do mês, em Serra Talhada.

● **Wellington Monteiro**, por e-mail

### PE-15 largada

Não estamos mais suportando tanto desprezo de uma gestão pública para com a PE-15, uma via importante e que liga cidades da Região Metropolitana do Recife. Quanto descaso com esta via de acesso à capital pernambucana.

● **Valter Rocha**, por e-mail

### DER

Atenção, DER! Uma cratera está aberta nas proximidades do Atacado de Camaragibe e está causando um transtorno terrível no trânsito das redondezas. Com isso, a mobilidade no local está sendo bastante prejudicada. Favor consertar.

● **Fabio Santana**, por e-mail

### Sujeira

A Praça Noel Rodrigues, no bairro de San Martin, está abandonada: lixo, garrafas quebradas, dejetos de cachorros e drogas à vontade. Três coletores de lixo reciclável foram queimados no São João e nunca mais foram recolocados. Atenção, Emlurb. Favor visitar o local.

● **Caio Souza**, por e-mail

### Relento



### Pessoas dormem na portaria do Hospital da Restauração

Olha a situação de quem tem familiares internados no Hospital da Restauração. As pessoas passam a noite dormindo na portaria, ao relento, sem poderem entrar como acompanhantes... Enquanto que seus entes ficam sozinhos nos leitos.

● **Genival Paparazzi**, por e-mail

### PELA INTERNET

Mande seu e-mail e suas fotos para vozdoleitor@jc.com.br

### POR CARTA

Envie suas cartas para a Rua da Fundação, 257, Santo Amaro

### Fiação irregular nos postes

Em pleno ano de 2022 não se imagina a vida sem internet. A Neoenergia, antiga Celpe, realizou uma ação no bairro do Pina, retirando a fiação irregular dos seus postes, algo natural e necessário. Todavia, o poder público precisaria

garantir àquela comunidade o acesso aos serviços de internet antes da ação repressiva. Afinal, nos dias de hoje, a vida funciona através da grande rede.

● **Célio Cruz**, por e-mail

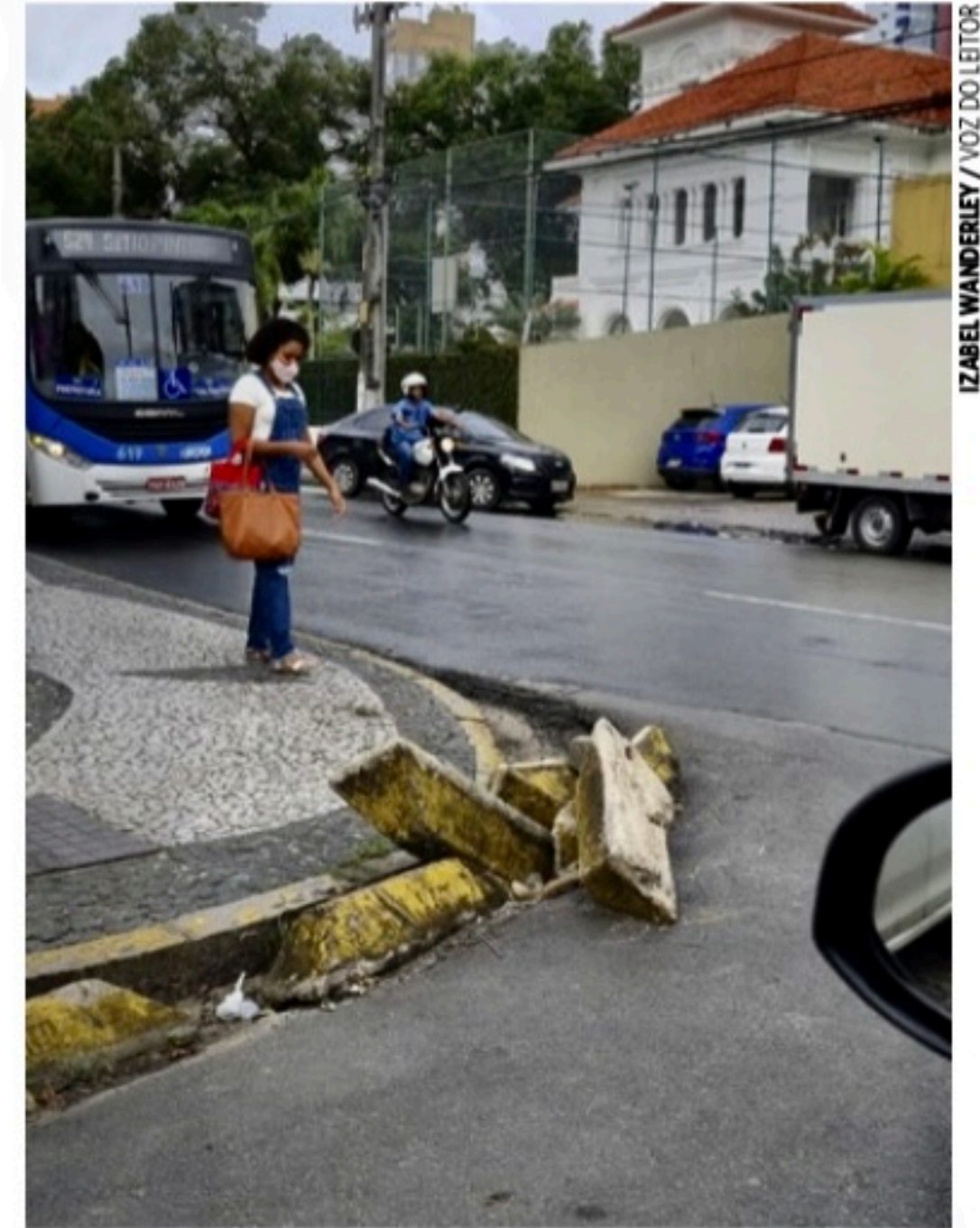

### Gelos baianos sem funcionalidade

Peço a Emlurb ou CTTU que retirem os gelos baianos da Rua Vigário Barreto, esquina com a Avenida Conselheiro Rosa e

Silva, no bairro do no Espinheiro. Eles estão sem nenhuma função.

● **Izabel Wanderley**, por e-mail

### Placa da CTTU retirada de poste

Retiraram uma placa de proibido estacionar de um poste e pintaram o meio fio de branco onde era amarelo. Isso na Rua Professor Júlio Ferreira de Melo esquina da Igreja Batista Emmanuel, em Boa Viagem. Fizeram isso devido a um lava jato, que costuma fazer manobras e estacionar carros na rua,

além de um colégio particular. Durante a semana, o trânsito local fica caótico, por conta da retenção de veículos em torno do quarteirão. A Ouvidoria da prefeitura do Recife foi informada há dois meses, mas ainda não tomaram as providências.

● **Érique Medeiros**, por e-mail

### Obras meramente eleitoreiras

O cidadão quer saber no Estado com mais pobres no Brasil, como aparecem milhões para grandes obras, tanto na prefeitura de Recife, como no Estado? Ambos governantes do PSB e justamente antes das

eleições. Parece campanha eleitoral, porque programas para os pobres pouco aparecem, mas obras construídas, sim.

● **Janice Albuquerque**, por e-mail

## Resposta ao leitor

### Compesa

A Companhia Pernambucana de Saneamento (Compesa) informa que uma equipe esteve na Rua Ruth Costa Rodrigues, bairro do Amaro Branco, em Olinda, e não identificou vazamento na rede de abastecimento de água da via. O problema existente na localidade não tem relação aos serviços da Companhia.

● **Assessoria de Imprensa**

### IRH/Sassepe

Em resposta ao leitor Paulo Vasconcelos, a gestão do IRH/Sassepe, por meio da diretoria do Hospital dos Servidores do Estado (HSE), informa que está atenta às necessidades de melhorias estruturais, e vem trabalhando para atendê-las, seguindo um cronograma estabelecido conforme prioridades. Com relação

ao estacionamento, o problema em questão já havia sido constatado e, não apenas o serviço de drenagem será realizado, como também toda iluminação e sinalização da parte externa. Em tempo, cabe ressaltar que o volume de chuvas da última semana provocou alagamentos, trazendo alguns transtornos.

● **Assessoria de Imprensa**

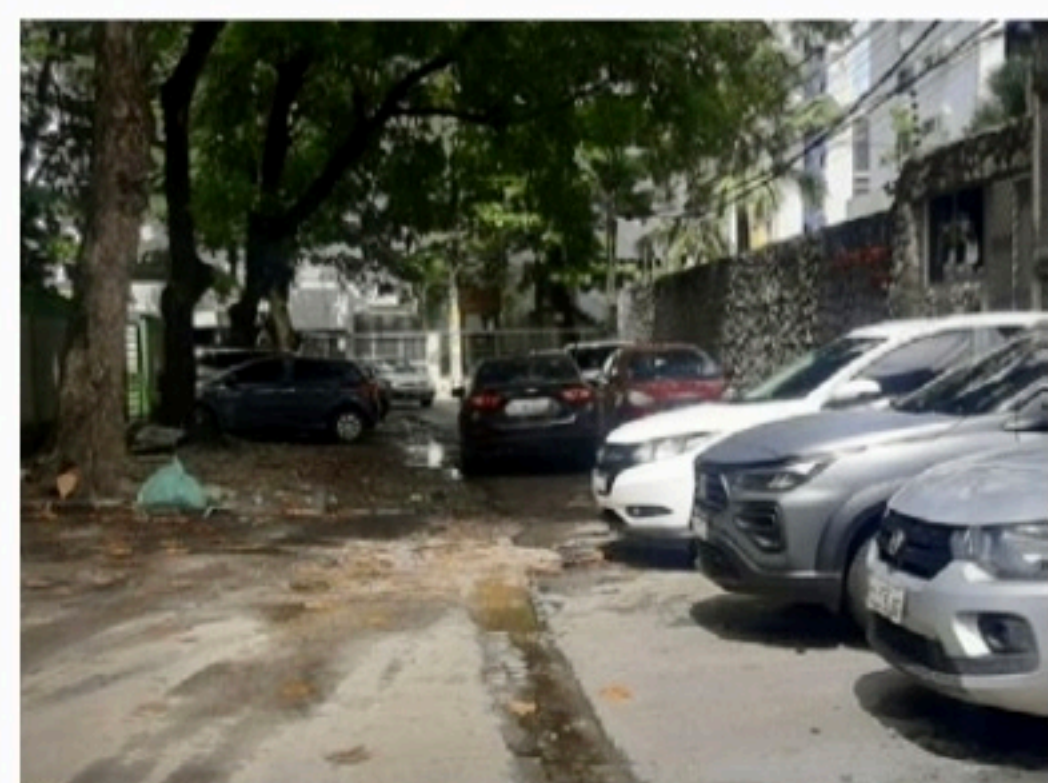

### Visita da CTTU

Na esquina das Ruas Mamanguape com a Ministro Nelson Hungria, no bairro de Boa Viagem, na Zona Sul do Recife, a dificuldade para passar com o carro é enorme. Todos os dias é um novo desafio. Peço a equipe de engenharia da CTTU que faça uma visita ao local. Quem trafega pela localidade agradece.

● **Kleber Barros**, por e-mail

# Internacional

**TERRITÓRIOS** Em meio a exercícios militares, governo chinês ameaça usar força contra Taiwan e diz que não vai tolerar separatistas

## China e Taiwan se estranham

AFP

A China afirmou que adotará a política de tolerância zero com as "atividades separatistas" em Taiwan e insistiu que retomará a ilha pela força, se necessário, de acordo com um livro branco publicado nesta quarta-feira (10).

"A Questão de Taiwan e a Reunificação da China na Nova Era", o livro branco publicado pelo Escritório de Assuntos de Taiwan do Conselho de Estado chinês, define como Pequim pretende tomar a ilha por meio de incentivos econômicos e pressão militar.

"Estamos preparados para criar um vasto espaço para a reunificação pacífica, mas não deixaremos espaço para atividades separatistas de nenhuma forma", destaca o livro branco.

A advertência de Pequim foi divulgada após vários dias de manobras militares chinesas ao redor de Taiwan, organi-

zadas em resposta à visita a Taipé da presidente da Câmara de Representantes dos Estados Unidos, Nancy Pelosi.

A congressista se tornou na semana passada a principal autoridade americana a visitar Taiwan em décadas, apesar da ameaça de represálias da China, que busca manter Taipé isolada do cenário mundial.

"Trabalharemos com a maior sinceridade e faremos todo o possível para alcançar a reunificação pacífica. Mas não renunciaremos ao uso da força e nos reservamos a opção de adotar todas as medidas necessárias", destaca o documento.

"Isto é para nos proteger contra a interferência externa e todas as atividades separatistas. De nenhuma maneira tem como alvo nossos compatriotas chineses em Taiwan. O uso da força será o último recurso tomado em circunstâncias terríveis", acrescenta.

China e Taiwan estão se-

parados de fato desde 1949, quando as forças comunistas de Mao Zedong prevaleceram na guerra civil chinesa sobre as tropas nacionalistas, que se refugiaram na ilha.

A edição anterior do livro branco sobre Taiwan foi publicada pela China no ano 2000.

O novo documento foi divulgado no mesmo dia que um líder da oposição taiwanesa viajou à China para reunir-se com empresários taiwaneses, apesar do pedido de Taipé para que cancelasse a viagem.

Andrew Hsia, vice-presidente do partido Kuomintang, de tendência pró-Pequim, fez a visita em caráter pessoal e não passou por Pequim.

Mas a presidente taiwanesa Tsai Ing-wen o criticou duramente por atravessar o Estreito de Taiwan no momento em que a China executa manobras ao redor da ilha.

Esta visita "envia a mensagem errada para a comunidade internacional", disse ele.



RESPOSTA China iniciou sua maior ofensiva contra Taiwan após visita da congressista dos EUA, Nancy Pelosi

Desde a década de 1990, a ilha passou de uma autocracia para uma democracia vibrante e desenvolveu uma identidade taiwanesa particular.

As relações entre as duas partes pioraram desde 2016, quando chegou ao poder a atual presidente Tsai, cujo Partido Progressista Democrático não considera Taiwan como parte da China.

Sua plataforma se encaixa na definição do que a China considera separatismo taiwanês, que também inclui aqueles que desejam que a ilha tenha uma identidade separada do território continental.

### TEMOR DE INVASÃO

O livro branco chinês promete a Taiwan prosperidade econômica, assim como "mais segurança e dignidade" depois da "reunificação".

Mas a oferta foi divulgada depois do maior exercício militar que a China organizou ao redor da ilha, incluindo simulações de bloqueio.

As manobras geraram o temor de que as autoridades comunistas chinesas estariam preparando uma invasão.

Os exercícios deveriam ter acabado no domingo, mas prosseguiram durante a semana, sem um anúncio sobre a data de encerramento.

O exército finalmente anunciou nesta quarta-feira que "o conjunto de tarefas foi realizado", sinalizando sua próxima conclusão.

A ilha realizou seus próprios exercícios militares para combater um eventual ataque.

"Tsai Ing-wen e o PDP... empurraram Taiwan para o desastre", disse um porta-voz do Ministério das Relações Exteriores da China em comunicado nesta quarta-feira.

"As relações [entre Pequim e Taiwan] são mais uma vez confrontadas com duas opções para o futuro. Cabe às autoridades taiwanesas escolher a certa", acrescentou.



### Prefeitura Municipal de Itambé-PE Termos de Ratificação

A Prefeita do Município de Itambé-PE, no uso de suas atribuições legais, com fundamento na Lei nº 8.666/93, e alterações posteriores, e com base nas informações constantes no Autos embasados nas solicitações iniciais e Termos de Referência da Secretaria Municipal de Cultura, Turismo, Esporte e Lazer e no Parecer da Assessoria Jurídica do Município, em cumprimento aos termos do art. 25, III, da Lei nº 8.666/93, e alterações posteriores, ratifica e adjudica os seguintes processos:

Processo Administrativo nº 021/2022 - Inexigibilidade de Licitação nº 002/2022, em favor da empresa Cactus Promoções e Produções - EIRELI (CNPJ nº 17.164.219/0001-29), sediada na Rua Marechal Deodoro, nº 77, sala 11, Encruzilhada, Recife-PE, no valor total de R\$ 10.000,00 (dez mil reais), objetivando a apresentação do artista Afonjah e Banda, que irá se apresentar especificamente no dia 13 de agosto de 2022, às 21:00 horas, na Praça Maria José Sá de Andrade, neste Município, dentro da programação do evento "Festival Canavial no Município de Itambé-PE", promovido pela Prefeitura Municipal de Itambé-PE, nos dias 12 e 13 de agosto do corrente ano, de acordo com o convênio nº 928182/2022, firmado com o Ministério do Turismo.

Processo Administrativo nº 022/2022 - Inexigibilidade de Licitação nº 003/2022, em favor da empresa Cactus Promoções e Produções - EIRELI (CNPJ nº 17.164.219/0001-29), sediada na Rua Marechal Deodoro, nº 77, sala 11, Encruzilhada, Recife-PE, no valor total de R\$ 36.000,00 (trinta e seis mil reais), objetivando a apresentação do grupo musical Quinteto Violado, que irá se apresentar especificamente no dia 13 de agosto de 2022, às 22:30 horas, na Praça Maria José Sá de Andrade, neste Município, dentro da programação do evento "Festival Canavial no Município de Itambé-PE", promovido pela Prefeitura Municipal de Itambé-PE, nos dias 12 e 13 de agosto do corrente ano, de acordo com o convênio nº 928182/2022, firmado com o Ministério do Turismo.

Processo Administrativo nº 023/2022 - Inexigibilidade de Licitação nº 004/2022, em favor da empresa A C Prime Produções e Eventos-EIRELI (CNPJ nº 22.276.054/0001-17), sediada na Rua Doutor Vilas Boas, nº 533, sala A, Areias, Recife-PE, no valor total de R\$ 25.000,00 (vinte e cinco mil reais), objetivando a apresentação da artista Nádia Maia e Banda, que irá se apresentar especificamente no dia 12 de agosto de 2022, às 21:00 horas, na Praça Maria José Sá de Andrade, neste Município, dentro da programação do evento "Festival Canavial no Município de Itambé-PE", promovido pela Prefeitura Municipal de Itambé-PE, nos dias 12 e 13 de agosto do corrente ano, de acordo com o convênio nº 928182/2022, firmado com o Ministério do Turismo.

Processo Administrativo nº 024/2022 - Inexigibilidade de Licitação nº 005/2022, em favor da empresa Maracatu Estrela de Ouro de Aliança (CNPJ nº 12.813.069/0001-13), sediada no Sítio Chã de Camará, s/n, entrada de Upatinga, Zona Rural, Aliança-PE, no valor total de R\$ 10.000,00 (dez mil reais), objetivando a apresentação do grupo Maracatu Estrela de Ouro de Aliança, que irá se apresentar especificamente no dia 12 de agosto de 2022, às 20:00 horas, na Praça Maria José Sá de Andrade, neste Município, dentro da programação do evento "Festival Canavial no Município de Itambé-PE", promovido pela Prefeitura Municipal de Itambé-PE, nos dias 12 e 13 de agosto do corrente ano, de acordo com o convênio nº 928182/2022, firmado com o Ministério do Turismo.

Processo Administrativo nº 025/2022 - Inexigibilidade de Licitação nº 006/2022, em favor da empresa Associação Pró-Cidadania (CNPJ nº 69.930.345/0001-40), sediada na Santina Gomes de Andrade, 22, Beira Mar I, Centro, Igarassu-PE, no valor total de R\$ 20.000,00 (vinte mil reais), objetivando a apresentação da Orquestra Virtual, que irá se apresentar especificamente no dia 12 de agosto de 2022, às 22:30 horas, na Praça Maria José Sá de Andrade, neste Município, dentro da programação do evento "Festival Canavial no Município de Itambé-PE", promovido pela Prefeitura Municipal de Itambé-PE, nos dias 12 e 13 de agosto do corrente ano, de acordo com o convênio nº 928182/2022 firmado com o Ministério do Turismo.

Ficam convocadas as proponentes, à partir da data desta publicação, para assinatura do instrumento de contrato, nos termos do art. 64, caput, do citado diploma legal.

Itambé-PE, 10 de agosto de 2022  
Maria das Graças Gallindo Carrazoni

## Rápidas

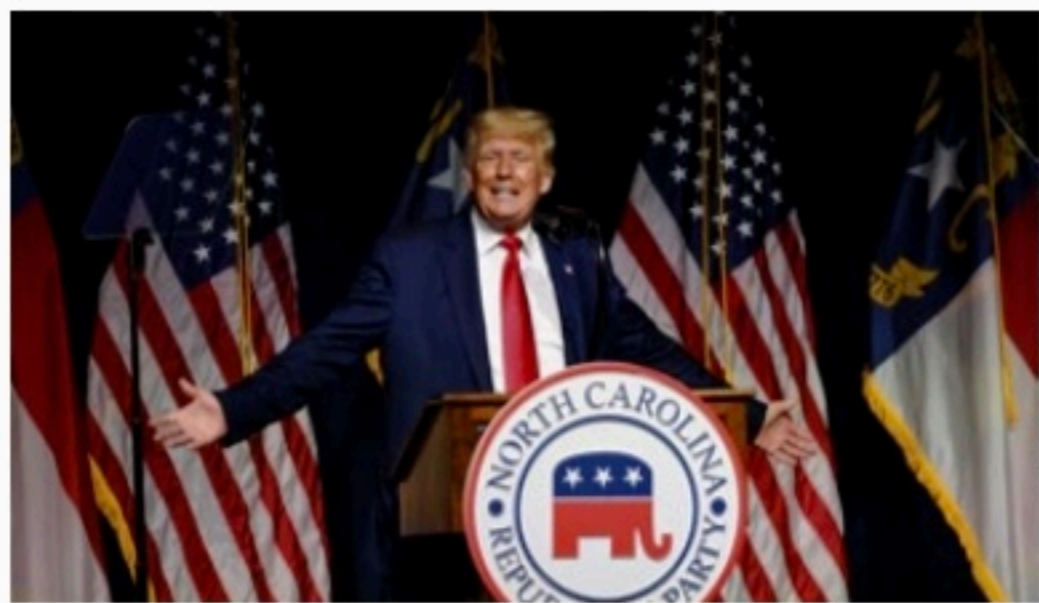

### Trump se cala durante interrogatório

O ex-presidente dos Estados Unidos, Donald Trump, disse, ontem (10), que se recusou a responder perguntas sob juramento em uma investigação civil por suspeita de fraude nos negócios de sua família, em meio a uma tempestade política após o FBI realizar buscas em sua mansão na Flórida. Ele afirmou que não tinha "outra alternativa" além de invocar a Quinta Emenda constitucional, que permite às pessoas permanecer em silêncio para não produzir provas contra si mesmas, durante um interrogatório no Departamento de Justiça do Estado de Nova York, que é liderado pela procuradora-geral Letitia James. O interrogatório de Trump acontece depois que o FBI, a polícia federal investigativa dos EUA, realizou buscas em sua mansão em Palm Beach, Flórida, o que indica uma escalada de problemas judiciais para o 45º presidente americano.

### Brasil esnoba união com a França

O ministro da Economia, Paulo Guedes, afirmou, nesta quarta-feira (10), que a França está se tornando um parceiro comercial "irrelevante" e ameaçou afastar o Brasil do mercado francês se Paris não parar de criticar o desmatamento na Amazônia. "É melhor vocês nos tratarem bem porque senão vamos ligar o 'f...-se' para vocês", declarou Guedes durante a abertura do congresso da Abrasel, associação que reúne líderes empresariais do setor gastronômico. Trechos do discurso do ministro da Economia foram filmados e divulgados nesta quarta-feira pela imprensa. Em setembro de 2019, Bolsonaro e Macron trocaram acusações pelos incêndios na Amazônia.



### PREFEITURA MUNICIPAL DE LAGOA GRANDE

#### AVISO DE LICITAÇÃO

**Pregão Eletrônico Nº 038/2022. Processo Licitatório nº 061/2022. Objeto:** Selecionar propostas para obtenção de **REGISTRO DE PREÇOS**, para eventual prestação de serviços de locação de veículos diversos, visando atender as necessidades das Secretarias do Município de Lagoa Grande - PE, conforme solicitação expressa da Secretaria de Governo e conforme especificações e quantidades estabelecidas no Termo de Referência. **Valor: Valor de caráter sigiloso, conforme Art. 15 do Decreto 10.024/2019. Data da Sessão: 23 de agosto de 2022 às 10hs00min** no Setor de Licitações e Contratos, situada na Av. da Uva e do Vinho, nº 40, Centro, Lagoa Grande/PE. Edital está disponível **exclusivamente** pelo site <https://www.lagoagrande.pe.gov.br/licitacoes> e na plataforma do BNC [www.bnc.org.br](http://www.bnc.org.br), outras informações podem ser obtidas através do fone: (87) 3869-9665, no horário de 09hs00min às 14hs00min, de segunda a sexta ou através do e-mail: [cpilagoagrande2021@gmail.com](mailto:cpilagoagrande2021@gmail.com).

Lagoa Grande-PE, 10 de agosto de 2022  
Claudence Marta Santos de Mendonça  
Pregoeira



# Esportes

**SÉRIE B** Após seis derrotas seguidas, o Náutico venceu o CRB por 2x1, ontem à noite, nos Aflitos, pela 23ª rodada da competição

# Timbu vence e deixa lanterna

Estádio Conteúdo

Após seis derrotas seguidas, o Náutico voltou a vencer na noite desta quarta-feira, quando fez 2 a 1 no CRB, no estádio dos Aflitos, no Recife, no encerramento da 23ª rodada da Série B do Campeonato Brasileiro. Maurício, Jobson e Gabriel Conceição marcaram os gols da partida.

A vitória foi extremamente importante para o Náutico, que agora aparece em 18º lugar, com 21 pontos, ainda na zona de rebaixamento. Já o CRB chegou ao terceiro jogo sem vitória, sendo dois empates e uma derrota, e caiu para 12º, com 29.

Mais do que deixar a lanterna do campeonato, o Náutico encerrou um tabu de 16 anos sem vencer o CRB de diante de seus torcedores. A última vez que isso havia acontecido foi em 2006, quando os pernambucanos venceram por 3 a 2, também pela Série B.

Com bola rolante, Náutico e CRB iniciaram a partida errando muitos passes e expondo a falta de repertório para tirar o zero do placar. Contudo, antes do intervalo os pernambucanos aproveitaram falhas na defesa adversária e abriram 2 a 0.

Aos 37 minutos, após escan-

teio da esquerda, a zaga do CRB não conseguiu tirar a bola na área e ela sobrou nos pés do estreado zagueiro Maurício, que finalizou no alto, sem chances de defesa. Quatro minutos depois, Jobson tabelou com Richard Franco e chutou forte, fazendo o segundo gol.

No segundo tempo, o CRB buscou reação e descontou aos 14 minutos, quando a defesa do Náutico ficou indecisa e Gabriel Conceição desviou de cabeça na saída do goleiro Lucas Perri. Contudo, a empolgação foi cessada aos 23 minutos, quando Anselmo Ramon foi expulso de forma infantil.

Antes do apito final, o CRB foi para o empate ou nada em busca do empate, mas quase levou o terceiro gol. Aos 43, Jonathas ganhou da marcação de Welloun Carvalho e finalizou. A bola desviou na marcação e entraria no gol, mas o zagueiro Iago Mendonça afastou em cima da linha, mantendo o placar no 2 a 1.

O Náutico volta a campo no sábado para enfrentar o Guarani, às 18h30, no estádio Brinco de Ouro da Princesa, em Campinas. Já o CRB, no mesmo dia, mas às 20h30, receberá o Grêmio, no estádio Rei Pelé, em Maceió.



SALVADOR Jobson marcou o segundo gol do Náutico sobre o CRB pela Série B, dando tranquilidade para encaminhar a vitória

## ● Loterias

**Quina** Concurso 5920

26 28 30 43 62

Quina 1 1.470.140,99

Quadra 42 8.140,75

Terno 4.024 80,92

Duque 96.354 3,37

**Federal** Extração 5688

1º 066036

2º 099507

3º 060976

4º 043299

5º 093219

**Super 7** Concurso 281

1 2 3 4 5 6 7  
2 0 0 6 6 0 3

7 acertos 1 470.368,92

6 acertos 2 10.150,31

5 acertos 33 878,81

4 acertos 510 56,86

3 acertos 4.742 5,00

**Mega-sena** Concurso 2509

08 37 39 50 59 60

Sena 0 0

Quina 47 48.983,97

Quadra 2.560 1.284,73

10/08/2022

**Lotofácil** Concurso 2595

02 03 04 06 09  
10 12 14 16 17  
18 20 22 24 25

15 acertos 4 344.251,11

14 acertos 722 571,28

13 acertos 17001 25,00

12 acertos 147968 10,00

11 acertos 662816 5,00

**Lotomania** Concurso 2350

03 07 23 30 33  
41 42 45 46 47  
56 68 70 73 82  
83 89 93 94 97

20 acertos 0 0

19 acertos 5 40.925,04

18 acertos 61 2.096,57

17 acertos 609 210,00

16 acertos 3296 38,80

15 acertos 13861 9,22

0 acertos 0 0

## ARRUDA



PÚBLICO Renda do último jogo ajudou nos pagamentos do elenco

# Santa recoloca a folha em dia

Caio Ferreira  
cferreira@jc.com.br

Nesta quarta-feira, a diretoria do Santa Cruz realizou uma movimentação que pode acabar servindo para a decisão contra o Tocantinópolis.

Esta partida será realizada no próximo domingo, 14 de agosto, às 16h (horário de Brasília). Este será o jogo de volta da fase de oitavas de final da Série D do Campeonato Brasileiro de 2022 e, antes dele, a diretoria tricolor colocou em dia o salário do elenco coral.

O salário que foi pago nesta quarta é referente ao mês de junho, que "venceu" durante o mês de julho. Dessa forma, os salários estão em dia neste momento de agosto.

A questão é que, no próximo dia 15/08, o mês de julho irá vencer, como foi informado pelo repórter da Rádio Jornal Antônio Gabriel. Dessa forma, oficialmente, o Santa Cruz está em dia, mas se não realizar outro pagamento até o dia 15, acabará voltando a estar com uma folha atrasada.

No último domingo, o Santa empatou em oxo com o Tocantinópolis, pelo jogo de ida das oitavas de final. Nesta partida, realizada no Estádio do Arruda, mais de 40.000 torcedores estiveram presentes.

A liberação de parte do anel superior do Arruda, para cerca de 10.000 pessoas e a ampliação da capacidade do anel inferior do estádio possibilitaram que este bom público fosse registrado, já que antes dessas liberações, o Santa Cruz só poderia receber 20.000 torcedores e apenas no anel inferior.

A renda desse jogo passou de R\$ 1,2 milhão, sendo R\$ 300 mil deles advindos do programa Todos com a Nota. Certamente este valor acabou servindo para a quitação dos salários atrasados no Santa Cruz

### DESFALQUE

O meia tricolor Wesley foi vetado pelo departamento médico coral e sequer viajou com a delegação para Tocantinópolis.

Volante Arthur retorna. Goleiro Jeferson está fora.

# Cultura

**ARTES VISUAIS** Abre hoje, na Galeria Marco Zero, a exposição *Primeiro a Fome, Depois a Lua*, que celebra os 90 anos de José Cláudio

## Da arte fez-se o trabalho, a vida

**ROMERO RAFAEL**  
rrafael@jc.com.br

A primeira memória de si fazendo arte leva à sua infância em Ipojuca, onde nasceu, em 1932. No balcão do armazém do pai, Amaro Silva, desenhou fregueses e cavalos no papel em que eram embrulhados tecidos. A partir da década de 1950, faria do fazer artístico seu trabalho — e até hoje o faz. Essa longa trajetória de vida, arte e labor de José Cláudio será comemorada, a partir de hoje, às 19h, com exposição na Galeria Marco Zero, em Boa Viagem, Zona Sul do Recife.

José Cláudio está às vésperas de completar 90 anos — precisamente, no próximo dia 27 — e continua pintando todos os dias, no seu ateliê em Olinda, onde vive há quarenta anos. “Eu sigo o lema de um pintor grego de 300 anos a.C., Apeles — ele dizia ‘nenhum dia sem um traço’”, contou-me por telefone.

O José Cláudio operário da arte — que se empregou pintando de segunda a sábado, oito horas por dia, e só às vezes no domingo, como se fizesse hora extra — é o que é ressaltado na exposição “Primeiro a Fome, Depois a Lua”. A curadora da mostra, Clarissa Diniz, ao invés de celebrá-lo com as paisagens, os coqueiros e pássaros, que há



**OBRA** *Catadoras*, realizada por José Cláudio em 1978, está na mostra *Primeiro a Fome, Depois a Lua*

muito já celebramos, escolheu nos brindar com outro recorte da obra de Zé, como ela e muitos amigos o chamam:

“A minha opção foi tomar a ideia de trabalho como motriz, porque acredito que ela dá mais conta de um percurso estético, social, político e ético da obra dele.”

Clarissa Diniz explica que, na produção dele, o tema do trabalho é, inclusive, anterior ao surgimento das paisagens. “Ele é um artista atento à questão do trabalhador, da pobreza, da desigualdade, das várias atividades e dos diver-

sos saberes, ao mesmo tempo em que é um artista que se entende como trabalhador.”

Quando trocou o curso na Faculdade de Direito do Recife pela pintura, em 1952, José Cláudio teve aulas com Abelardo da Hora, com quem fundou o Ateliê Coletivo. O grupo, nascido da Sociedade de Arte Moderna do Recife, tinha formação socialista, inspirado pelo realismo socialista. “Olhava iminentemente para a dimensão política e social”, comenta a curadora.

O próprio artista vê-se um trabalhador.

“Ele não pensa na arte como um lugar de exceção, especial, autônomo ou livre, em relação a outros trabalhos. Isso é um projeto ético. Quando fez o ‘Santuário dos Três Reinos’, os operários, que seriam mão de obra, se transformaram em artistas. De fato, Zé tem isso como projeto ético: tanto a arte é trabalho quanto qualquer trabalhador é essencialmente, ou pode ser, um artista”, analisa Clarissa Diniz, citando o conjunto de esculturas em pedra que serão mostradas na exposição por imagens captadas por drone. Elas estão numa fa-

zenda próxima ao Recife, mas de difícil acesso, devido à alteração de um rio.

A mostra reúne obras de colecionadores privados, datadas desde a década de 1950, portanto iniciais. A tela que dá nome, “Primeiro a Fome, Depois a Lua”, pertence ao Museu de Arte do Rio (MAR). Um letreiro de 1968 que nos fala de hoje. “Está atualizada”, comenta José Cláudio.

Também compõem a exposição cadernos com desenhos feitos numa expedição pelo rio Madeira, na Amazônia, coordenada pelo zoólogo Paulo Vanzolini em 1975, e uma série de carimbos, produzidos nos anos 1960. À época, empregado na Superintendência do Desenvolvimento do Nordeste (Sudene) como desenhista de mapas, ele desenvolveu um carimbo, esculpido em borracha com estilete, para preencher grandes campos de vegetação, como coqueiros e canaviais. Daí então, aplicou a técnica na arte, no que se aproximou do movimento de poesia visual Poema/processo.

“Em todas essas situações, ele não separou o trabalho como empregado do de artista. O fio condutor é a ideia de trabalho”, analisa a curadora, que ainda puxou cartazes e pinturas murais desenvolvidas por ele para campanhas eleitorais, além de crônicas

para jornais. “Ele é um artista extremamente complexo, e um dos mais instigantes que temos no País.”

### SOBREVIDA

José Cláudio, porém, quem sabe como alguém que faz do trabalho pulsão de vida, diz que a pintura, para ele, “talvez seja uma terapia”. “Se não fosse isso, eu tinha ficado doído ou morrido”, completa. “Nunca perdeu a graça pra mim, a pintura”, fala em outro momento.

Quando menor, sonhou em chegar aos 21 anos. Ao completar a maior idade, não calculou outra linha de chegada. Pergunto como se sente tendo chegado aos 90 anos: “Eu não tenho que gostar ou não gostar que tenho 90 anos. Não tenho nenhuma doença que doa. Pra mim é ótimo”.

Está casado há 62 anos com Leonice Ferreira, tem dois filhos — um deles também artista, Mané Tatu —, é avô de três e agora bisavô de Bernardo, filho da neta Emília. Depois da exposição na Galeria Marco Zero, que se encerrará no dia 1º de outubro, ele e seu trabalho serão comemorados numa mostra na galeria Nara Roesler, em São Paulo, ainda em outubro.

E continua a pintar. “Eu sobrevivi a vida toda a partir disso.”

Assinante JC tem 50% de desconto\*



**DEVASSA**  
APRESENTA

**SEQUE O BAILE | FRESNO**

ABERTURA: **SONIKA** | **CLUBE INTERNACIONAL DO RECIFE**

**13/08/2022**

**A partir das 21h**

INGRESSOS: **Symplá**

APOIO: **JC** Jornal do Commercio

BEBA COM MODERAÇÃO.

\* Consulte regulamento no site

Assinante JC tem 50% de desconto na compra de até 02 ingressos. Apresente o cartão JC Clube, um documento com foto e aproveite!



# RIOMAR Tem



Fique por dentro do  
**melhor desta semana**  
no RioMar Recife

viva os

# pais

**RioMar**

**ATÉ 14/08**

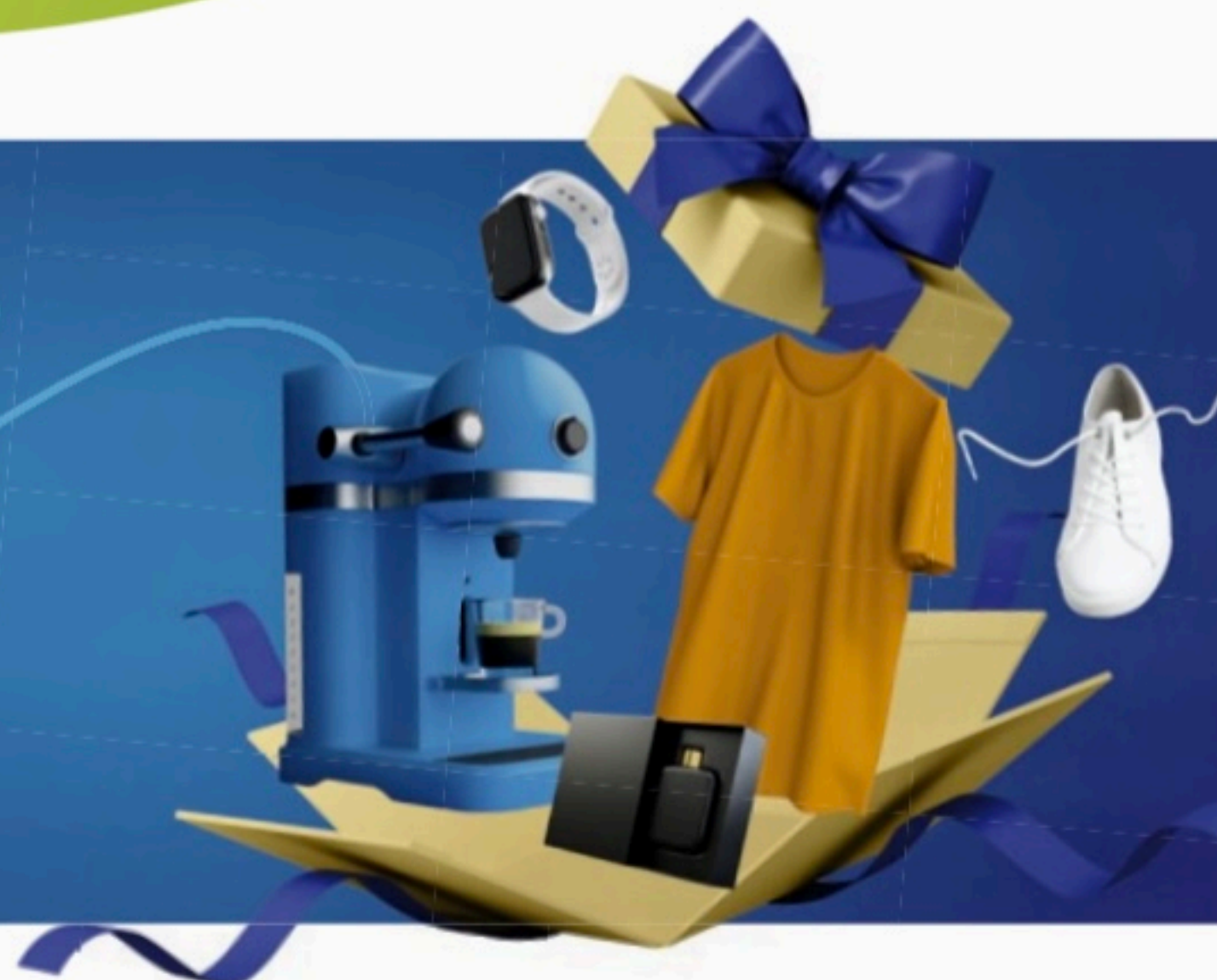

**Dia dos Pais**

Dia dos Pais RioMar, suprenda com presentes incríveis das nossas lojas e do RioMar Online também. Acesse o [riomarrecife.com.br](http://riomarrecife.com.br) ou baixe nosso App. São muitas opções pra você presentear neste Dia dos Pais. Viva o Dia dos Pais. Viva RioMar.



**Compre e Ganhe**

O RioMar Online está com uma super novidade para quem vai garantir o presente de Dia dos Pais. Até o dia 14 de agosto, nas compras a partir de R\$ 100, exclusivas no RioMar Online, ganhe um fone de ouvido dobrável. Consulte o regulamento no site.



**Aromas e Vinhos**

Aromas e Vinhos RioMar: até 14 de agosto, aproveite a experiência da quinta edição com muito sabor. Diversas opções em vinhos, acessórios, gastronomia e conteúdo pra você. Confira mais: [riomarrecife.com.br/aromasevinhos](http://riomarrecife.com.br/aromasevinhos)

PROIBIDA A VENDA DE BEBIDAS ALCÓOLICAS PARA MENORES DE 18 ANOS. SE BEBER NÃO DIRIJA.



## LEVE O RIOMAR PRA SUA CASA

Praticidade, segurança e conforto já provaram ser três palavras que definem bem o RioMar Online, levando solução para você que gosta de fazer suas compras sem sair de casa.

 **RIOMAR**  
Recife

[riomarrecife.com.br](http://riomarrecife.com.br)

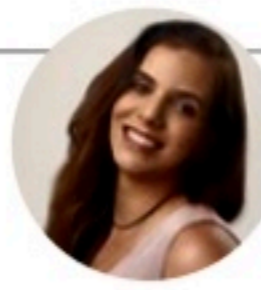

**MIRELLA MARTINS**  
mirella@neo.com.br  
www.social1.com.br  
Twitter e Instagram: @blogsocial1  
Telefone: (81) 3413-6418

ASSISTENTE:  
**Romero Rafael**  
rrafael@jc.com.br

## O homem ...

Wilson Ferreira Jr., eleito 11 vezes pelo Valor Econômico para o prêmio Executivo de Valor, é o próximo convidado do CEO Brunch do Experience Club Nordeste, dia 17, das 11h às 14h, no Armazém Blu'nelle. O tema será "A construção dos próximos 20 anos do Brasil", com moderação de Roberto D'Ávila.

## ... da energia

Ele foi presidente da CPFL, CESP e Eletrobras, onde liderou o processo de privatização da companhia, concluído neste ano. E atualmente está encerrando seu ciclo como CEO da Vibra Energia. Assumirá a partir de agora grandes desafios à frente da Eletrobras. O CEO da Deloitte Brasil, Altair Rossato, abrirá o evento.

## Arte cinética

Camila Bradley lança, dia 17, sua primeira exposição como artista plástica. Intitulada *Parágrafo*, ela irá expor cerca de 20 telas seguindo a corrente da arte cinética, com técnica de pintura sobre madeira cortada à laser. É algo realmente diferente, autoral e de bom gosto. Quem conhece a obra de Palatnik e Cruz-Diez vai reconhecer a técnica.



## Pincéis

Camila Bradley vai apresentar, pela primeira vez, em vernissage, no seu apartamento, seu trabalho em arte cinética

## Para eternizar

A coleção de Dia dos Pais da Bonjour Flores propõe uma experiência sensorial, com a "placa em madeira". O quadro traz escrita à mão, pela designer floral Marcela Montenegro, e acompanha três potinhos de tinta, para que sejam carimbadas as mãos de pai e filho.

## Aniversariantes

Manoela Melo, Paulo Fernando Craveiro, Artur Valente, Ana Lúcia Andrade, Odete Lisboa, Girley Brasileiro, Luciano Almeida, Frederico Jucá, Sandra Santos, Jack Ayres Neto, Fred Oliveira e André Albuquerque.

## Para brindar

O chef francês Julien Duvernoy vai comandar o jantar de aniversário do Artisan Café, na Madalena, dia 20. Terá harmonização de vinhos pela sommelière Beatriz Maggioni. Decoração especial para dar ar ainda mais romântico.



## Vadio

Luiz Patrão e Eduarda Dias, do Recife para produção de vinhos em Portugal: um dos motores da Bairrada

# Brasil no top 5 em visto de permanência nos EUA

Morar no exterior é uma meta de vida para muitos brasileiros, sobretudo, em busca de segurança e conforto. Nos EUA, há uma

possibilidade, chamada visto E-B5, suspenso em 2021 e agora retomado. Ele é concedido a imigrantes a partir de investimentos com valores iniciais

de US\$ 800 mil e dez empregos em dois anos. Desde 2016, o Brasil é um dos cinco países que mais solicitam essa modalidade de visto.

## Relembre 1

O criminalista Ulisses Dornelas lembra que, antes do assassinato de Daniella Perez, ocorrido em dezembro de 1992, caso que voltou à tona por causa do documentário *Pacto Brutal*, o homicídio qualificado não era considerado crime hediondo. "O tratamento dado ao autor desse delito não seria tão rígido como atualmente previsto", afirma.

## Relembre 2

Uma mobilização da dramaturga Glória Perez, mãe de Daniella, recolheu mais de 1,3 milhão de assinaturas para a inclusão do homicídio qualificado no rol dos crimes hediondos. Mais recentemente, em 2015, a lei 13.104/15 considerou homicídio qualificado o assassinato de mulheres em razão do gênero, incluindo o feminicídio no rol dos crimes hediondos.

## Embaixador

Tadeu Schmidt é o embaixador do McDia Feliz 2022, uma das principais campanhas de arrecadação de fundos para causas infantojuvenis do Brasil, marcada para o dia 27. No dia do evento, toda a renda gerada com as vendas de sanduíches Big Mac será revertida para o Instituto Ronald McDonald e para o Instituto Ayrton Senna. Em Pernambuco, a instituição beneficiada é o Gac-PE.



## Feliz

Fabiana Moura comemorou aniversário no Seu Luna Boteco ao lado do esposo, Adilson Gomes

## Casa nova

A odontóloga Karina Nóbrega — especialista em sorriso natural e perfeito — comemora os 25 anos de formada em casa nova. Seu novo consultório — com projeto com muito verde e aconchego — será em carreira solo no Charles Darwin. As obras só devem terminar em 2023.

## Rápidas

A colega Margarida Azevedo, deste **JC**, vai receber a Medalha Comemorativa dos 75 anos da UFPE, em reconhecimento à contribuição, dedicação e compromisso com o progresso e atuação em favor das ciências, das letras, das artes e da cultura brasileira. Será hoje, às 16h, na Concha Acústica Paulo Freire.

**Sofia e Lara Acioli embarcando para São Paulo. Vão montar o mix do Natal da Amelie nas feiras ABCasa e ABUP. A loja é conhecida pela montagem das árvores de Natal mais criativas.**

O 13º Festival Lula Calixto celebra os 24 anos do grupo Coco Raízes de Arcoverde, com três dias seguidos de programação, de 12 a 14 de agosto, em Arcoverde. São 43 atrações.

**Fernando Ribeiro Lins, Leonardo Moreira, Fábio Porto e Leonardo Camelo, à frente do 3º Congresso Trabalhista de Pernambuco, que acontece nos dias 25 e 26, no auditório do Sena em Caruaru.**

Elias Roma Filho e Lêda Siqueira coordenam jantar, hoje, em Boa Viagem, assinalando os 45 anos da Turma do Sesquicentenário da Faculdade de Direito do Recife.



## Sorriso

Karina Nóbrega está animada com essa sua nova fase profissional

## Acne 1

A dermatologista Marina Coutinho alerta para o tratamento precoce da acne na adolescência. "O problema pode afetar a saúde mental. Precisamos combater a ideia de que é uma doença própria da idade e vai desaparecer do nada".

## Acne 2

Ela continua: "Os adolescentes são os que mais sofrem com o impacto da acne por estarem em uma fase em que a autoestima ainda está sendo fortalecida, e isso pode levar a problemas psicológicos mais graves, como a depressão".

# Entretenimento

**CINEMA** Estreia hoje o filme *Papai É Pop*, estrelado por Lázaro Ramos e Paolla Oliveira, inspirado no best-seller homônimo, de Marcos Piangers

## Paternidade discutida com bom humor

**UBIRATAN BRASIL**

Agência Estado

Tom é um pai de primeira viagem, que não sabe lidar com o nascimento da filha. Pior: ele acredita que sua mulher, Elisa, é exigente demais, especialmente quando critica a vontade dele de jogar futebol logo no período após o parto. "Passei pela mesma experiência ao não focar na divisão de tarefas quando nasceu meu primeiro filho, João Vicente", conta Lázaro Ramos, que vive Tom em *Papai É Pop*, longa que chega nesta quinta-feira (11) aos cinemas.

O desejo de estrelar um filme sobre a paternidade era antigo, segundo o ator, que se encantou com o convite do diretor Caíto Ortiz para o projeto inspirado no livro de Marcos Piangers. "É um tema desafiador e permite mostrar situações que o público reconhece com facilidade, se identifica, frases que a gente já ouviu e já disse."

Lázaro reconhece que se apoiou em histórias próprias para criar as ações de Tom. "Logo que soube que

seria pai, organizei tudo: qual seria a escola, a melhor forma de dar banho, mas me sentia frio em relação à paternidade. Quando João nasceu, veio uma emoção que desordenou tudo o que o racional tinha proposto. Passei a ter medo de tudo, de não saber educar, fiquei tão nervoso que cheguei a deslocar uma vértebra. Os erros apareceram em algum momento, em medidas diferentes. Durante o filme me lembrei muito disso."

O ator se lembra ainda de que organizou um grupo no WhatsApp com amigos que também viviam a expectativa da paternidade, a fim de trocarem conselhos. "Mas, se a conversa começava no assunto principal, logo era desviada para futebol, trabalho", conta ele, que encontrou espaço para discutir sobre ser pai a partir da atuação. "Fui muito severo comigo mesmo e até com meus filhos, impondo os limites que eu julgava prudentes."

O filme trata desse assunto, mas com leveza — a comédia é o caminho ideal para falar de discussões espinhosas, como abandono parental, crises conjugais e adoção. Lázaro



**FAMÍLIA** Paolla Oliveira e Lázaro Ramos interpretam o casal inter-racial Elisa e Tom, em *Papai É Pop*, no nascimento do primeiro filho

ro conta que se assustou ao descobrir os dados alarmantes de ausência e abandono paternos no País, que pulou de 5 milhões para 11 milhões de pais que não registraram seus filhos, entre 2018 a 2020. "As obras precisam dialogar com seu tempo e o longa chega a esse ponto por meio da comédia, da suavidade, pois é um assunto que geralmente incomoda, mas que precisa ser discutido. Já até me dispus a fazer uma continuação", brinca o ator.

O humor, de fato, é essencial para tratar de temas delicados como racismo e crítica social - em uma cena, quando precisa ir rapidamente ao hospital, Tom tenta pegar um táxi, mas não consegue logo de cara. Em seguida, ele pede a Deus para que ninguém o veja como homem negro, pelo menos naquele momento.

### RAÇA

O enredo trata também como natural um detalhe que ainda gera discus-

sões infundadas: o casal inter-racial. Tom é casado com Elisa, vivida pela atriz Paolla Oliveira. "Com esse casal, a trama ganha outra camada, pois estimula o debate sobre essa formação de família", observa Lázaro, que já havia passado por essa experiência em *O Homem que Copiava*, filme de 2003 de Jorge Furtado, em que ele vive um rapaz que se apaixona pela vizinha, interpretada por Leandra Leal.

Outro aspecto importante apresentado na história é a mãe de Tom, Gladys (vivida por Elisa Lucinda), que, por ter criado o filho sozinha, lhe dá conselhos importantes sobre paternidade. "Quando eu engravidei, pensei: 'Quero ter um filho homem e criá-lo para saber amar uma mulher'", contou Elisa Lucinda, na entrevista coletiva concedida pelo elenco na semana passada.

E, embora a paternidade seja o foco principal, os problemas vividos pela personagem de Paolla Oliveira não ficam para trás. Afinal, Elisa vive a obrigação de se dedicar integral-

mente à criança, pressão que sofre da mãe, dos amigos, de si mesma. "Para construir essa personagem, fui atrás de mães que eu conheço, do meu instinto maternal, do afeto dentro da família. Trabalhei a reconstrução familiar, tudo isso me fez chegar a essa personagem", disse a atriz, que ainda não vivenciou a maternidade.

### FIGURA DO PAI

A riqueza de assuntos se entrelaça para mostrar como a transformação de Tom afeta não apenas a sua própria vida, mas de toda a família. "É a primeira vez que um filme nacional posiciona a figura do pai nesse lugar. Não estamos falando do homem que abandona a família e desaparece, tampouco do pai super-herói, sem uma trajetória da construção da paternidade. Por meio do afeto, a trama convoca para uma responsabilidade que é nossa, que muitos homens fazem questão de não encarar", acredita Lázaro.

## Horóscopo JC

Marte em Touro forma sextil com Netuno em Peixes e espelha a afirmação de certezas inspiradas, vindas de outro universo que não o simplesmente humano. Os gestos têm forte magnetismo, atraindo a atenção como que por mágica. Este poder especial sobre a atenção, em seu lado melhor, fará ver possibilidades por detrás da visão imediatista. Sol e Urano em quadratura agitam as atitudes e levam a precipitações.

### ÁRIES 21/3 a 20/4

**ELEMENTO:** Fogo  
**REGENTE:** Marte

Hoje, os melhores resultados tendem a vir de forças além de seu controle. O que antes era dificuldade, hoje pode ser resolvido, a partir de algum esforço e um tanto de magia.

### TOURO 21/4 a 20/5

**ELEMENTO:** Terra  
**REGENTE:** Vênus

Atitude positiva nas relações de amizade e participação social. Você se envolve e coopera em grandes causas e atividades em grupo. Cuide pessoalmente do que é dos outros.

### GÊMEOS 21/5 a 20/6

**ELEMENTO:** Ar  
**REGENTE:** Mercúrio

Marte e Netuno espelham a atitude de força e confiança que toma conta de sua vida com as questões de trabalho e profissão. Você supera as dificuldades de maneira especial.

### CÂNCER 21/6 a 22/7

**ELEMENTO:** Água  
**REGENTE:** Lua

Vigor positivo nos sentimentos para com os amigos. Ao olhar para o futuro, você se sente confiante e determinado para cumprir uma opção de vida que julga mais espiritual.

### LEÃO 23/7 a 22/8

**ELEMENTO:** Fogo  
**REGENTE:** Sol

Seus ideais na profissão são reforçados por apoio entusiasta. A cooperação gera grandes resultados. Até um apoio quase milagroso pode vir lhe ajudar nestes dias.

### VIRGEM 23/8 a 22/9

**ELEMENTO:** Terra  
**REGENTE:** Mercúrio

As atividades em cooperação se desenvolvem melhor do que as ações solitárias. O convívio a dois é mais pleno se vocês pensarem e atuarem juntos.

### LIBRA 23/9 a 22/10

**ELEMENTO:** Ar  
**REGENTE:** Vênus

Um efeito multiplicador é obtido por meio da cooperação e da colaboração. No trabalho, há condições para ir além do que seus esforços e capacidades permitem.

### ESCORPIÃO 23/10 a 21/11

**ELEMENTO:** Água  
**REGENTE:** Plutão

Um dia de intensidade romântica, em que a volúpia e a paixão tornam o convívio amoroso imprescindível. O colorido vibrante das emoções transforma as relações em muito mais.

### SAGITÁRIO 22/11 a 21/12

**ELEMENTO:** Fogo  
**REGENTE:** Júpiter

Um dia para você se envolver com atividades terapêuticas e curativas. O bom aspecto do dia espelha esta boa capacidade, a ser colocada em prática com bom resultado.

### CAPRICÓRNIO 22/12 a 20/01

**ELEMENTO:** Terra  
**REGENTE:** Saturno

O entusiasmo e o desejo de realizar sonhos faz você se aproximar das pessoas, cheio de expectativa. Há um grande colorido de seus sentimentos, de tanto entusiasmo.

### AQUÁRIO 21/1 a 19/2

**ELEMENTO:** Ar  
**REGENTE:** Urano

O bom aspecto entre o inebriante Netuno e o vigoroso Marte espelha a maior capacidade para ganhar dinheiro e lutar por seus interesses materiais. Aproveite bem o momento.

### PEIXES 20/2 a 20/3

**ELEMENTO:** Água  
**REGENTE:** Netuno

As atividades intelectuais estão altamente inspiradas. Suas visões ganham boa projeção prática. Facilidade para atuar a partir de imagens e visões inspiradas.

## Quadrinhos JC

Níquel Náusea - Fernando Gonzales



Samanta - Alpino



Chiclete com Banana - Angeli



Xaxado - Cedraz



# Televisão

## Imagem & Diversão

### Canal 1

FLÁVIO RICCO  
Colaboração  
JOSÉ CARLOS NERY

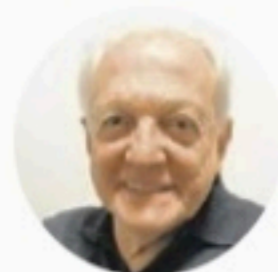

## Âncora da Band sugere "cartilha" para jornalismo

Em 26 de julho, a coluna abordou por aqui a questão do futebol nas transmissões de futebol. De como as mesmas situações vieram a receber outras denominações no decorrer dos tempos. Algumas, para o bem, e outras para o nada a ver, colocadas por treinadores e analistas.

Foi destacado, por exemplo, que expressões como "chega junto", "marca em cima", "não dá espaço", "toca curto", "retranca", "de primeira", inclusive sistemas de jogo, continuam com igual significado, só que vieram a receber todo um tom afetado e arrogância.

Agora o que se ouve, como aqui se destacou, é jogador tridimensional ou híbrido, fluxo de marcação, box to box, paralela cheia, pirâmide invertida, futebol anêmico, plano aéreo, marcação espelhada, linhas altas, linhas baixas, flutuação, jogo posicional...

Isto para chegar em um recente fato no jornalismo da Band, em São Paulo.

Nesta última terça-feira, devidamente autorizado por seus superiores, Eduardo Oinegue (foto), um dos titulares do *Jornal da Band*, se reuniu com alguns editores para uma conversa sobre jornalismo. Os de nariz torcido, claro, preferiram classificar como "aula".

Mas foi um encontro que o Oinegue promoveu para colocar sua opinião a respeito de alguns termos usados na TV, que ele entende não precisam ser reforçados ou podem muito bem ser evitados. Usou de exemplos: por que não região dos Jardins, em São Paulo, em vez de "bairro nobre"? Dinheiro é sempre dinheiro. Então pra que falar "dinheiro vivo". Coisas assim.

Só pediu mais objetividade. A linguagem direta, aquela que o telespectador entende. Nada de firula ou sofisticação. Está errado? Certeza que não.

### E aí?

Por acaso alguém tem notícias da Copa do Brasil, cujos direitos de transmissão só valem até o final deste ano?

Até agora, agosto em curso, de oficial não tem nada. A todos passa a impressão de deixar como está pra ver como é que fica.

### Fato novo

Tudo caminha para uma renovação automática com a Globo, que sempre se mostrou a mais interessada.

No entanto, se existe algo diferente no tabuleiro, é o SBT se mexendo um pouco e querendo assuntar alguma coisa.

### Poderosa

A televisão tem o dom de, às vezes, operar alguns milagres. Por exemplo, alguém aparecer ao mesmo tempo em lugares diferentes. No caso, canais.

Na terça-feira, lá estava a experiente Selma Egri, como Norma, na reprise de *Amor Sem Igual*, da Record, e Mariana, em *Pantanal*, da Globo.

### Novidade no elenco

Luisa Arraes (foto) é uma das novidades da segunda temporada de *Cine Hollíudy* na Globo, com estreia dia 23, no papel de Francisca, filha bastarda de Olegário (Matheus Narchtergaele) com a meretriz Madalena (Luiza Tomé). Vai à cidade em busca de seu pai.

Esperta, questionadora e dona de ideias novas e progressistas, passa a colaborar para o sucesso das películas de Francis (Edmilson Filho, na foto).



CADU PLOTTO/TV GLOBO

**PERSONAGEM** Mariana Santos fala sobre Rebeca, dondoca que interpreta em *Cara e Coragem*

# Nem boa nem toda má

Agência Estado

Mariana Santos repete a parceria com Marcelo Serrado em *Cara e Coragem*. Os intérpretes da dondoca Rebeca e do dublê Moa formaram o par romântico Maria Pia e Malagueta em *Pega Pega* (Globo, 2017 a 2018). Desta vez, na novela das 19h da Globo, os atores dão vida a um ex-casal que briga pela guarda do filho, Chiquinho (Guilherme Tavares). A ideia da autora, Claudia Souto, foi adicionar fortes emoções às cenas deles. E, assim, demonstrar que essa ligação se transformou por conta da mágoa.

"É uma nova experiência. Em 'Pega Pega', a gente teve uma paixão que o público comprou muito. Contracenar com o Marcelo (Serrado) agora, que já temos intimidade, e construir outro tipo de relacionamento, é legal", avalia.

Na trama, Rebeca abando-



TV GLOBO/IMAGEM

**TRAMA** Rebeca (Mariana) vive dramas maternal e de relacionamento

nou Moa com o filho ainda pequeno para ficar com Danilo (Ricardo Pereira). O empresário era um grande amigo do dublê na época, o que o fez sentir duplamente traído. Arrependida de ter deixado Chiquinho para trás, a personagem

tem atormentado a vida do ex-marido, a fim de recuperar a guarda da criança e restabelecer uma relação de confiança com o menino.

"Rebeca trocou Moa pelo melhor amigo e foi embora para a Europa. Chega depois de anos

querendo ser mãe porque não conseguiu na época, por questões pessoais. A personagem é muito humana. A gente vai abrindo as camadas ao longo da novela", ressalta.

Cega de amor, Rebeca custa a perceber que o marido não é a boa pessoa que aparenta. Apesar de ser vilão, Danilo não age assim diante da esposa. Verdaderamente apaixonado por Rebeca, o antagonista faz de tudo pela mulher. Aos poucos, porém, ela passa a notar as mentiras que o mau-caráter conta. Inicialmente, Rebeca gosta de viver no luxo e pouco liga para a origem daquilo. Mas isso vai mudar. Afinal, ela já sabe que o comparsa de Leonardo (Caio Silva) tem negócios ilícitos.

"Rebeca ama o marido e, no começo, não quer saber nada das coisas que ele faz. Mas, vamos ver como se dão as relações no decorrer da trama. Vão se abrir muitas possibilidades", adianta.

## Hoje na TV

### TVU/TV BRASIL

**(14h) SESSÃO FAMÍLIA / O JECA E A FREIRA.** De Amácio Mazzaropi. Com Amácio Mazzaropi, Geny Prado, Maurício do Valle, Elizabeth Hartmann, Carlos Garcia, Ewerton de Castro. Em uma fazenda localizada numa cidadezinha no interior do Brasil, no século 19, um senhor de terras responsabiliza-se pela educação da filha de um dos seus colonos. Ele se afeiçoa a menina como se fosse sua própria filha. Anos mais tarde, quando a jovem regressa do colégio em companhia de uma freira, o fazendeiro faz de tudo para que ela não reconheça seus verdadeiros pais.

**(22h30) CINE RETRÔ / OS COSMONAUTAS.** De Victor Lima. Com Ronald Golias, Grande Otelo, Neide Aparecida, Alvaro Aguiar, Telma Elita, Carlos Tovar, Atila Iorio, Wilson Grey, Cesar Ladeira. Chefe do Centro de Pesquisas Espaciais de Cabo Carnival, no Brasil, o professor Inacius Isidorius (Aguiar) acaba de lançar com sucesso um de seus foguetes e coloca em órbita uma cápsula tripulada por um macaco. O cientista agora se prepara para enviar dois homens à Lua, antes que os americanos ou os russos cheguem lá.

### TV GLOBO

**(15h20) SESSÃO DA TARDE / QUESTÃO DE TEMPO.** De Richard Curtis. Com Bill Nighy, Domhnall Gleeson, Lydia Wilson, Margot Robbie (foto), Rachel McAdams, Richard Cordery, Tom Hollander. Após descobrir que pode viajar no tempo, Tim usa sua habilidade para ganhar o coração da mulher dos seus sonhos e salvar seu amigo de um desastre profissional.

### HBOMAX

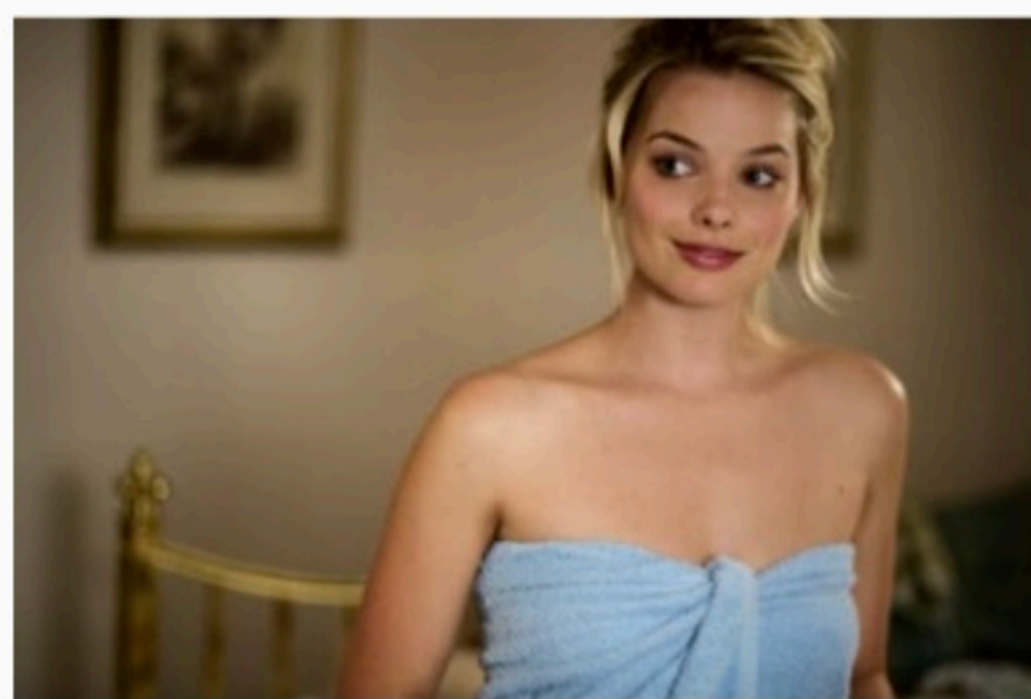

REPRODUÇÃO

**(20h) FÚRIA INCONTROLÁVEL.** De Derrick Borte. Com Russell Crowe, Caren Pistorius, Gabriel Bateman, Jimmi Simpson, Austin P. McKenzie, Juliene Joyner. Russell Crowe estrela neste thriller como um homem que leva ao limite aquilo que todos nós já experimentamos: a fúria na estrada. Depois de uma desavença com um estranho num semáforo, a jovem mãe Rachel (Pistorius) se encontra a si mesma, e a todos que ela ama, na mira de um psicopata (Crowe) ansioso para lhe ensinar uma série de lições mortíferas.

### HBO2

**(22h) GODZILLA VS. KONG.** De Adam Wingard. Com Alexander Skarsgård, Millie Bobby Brown, Rebecca Hall, Brian Tyree Henry, Shun Oguri, Eiza González. Kong e seus protetores estão em uma perigosa jornada em busca de seu verdadeiro lar quando cruzam o caminho

de destruição de um enfurecido Godzilla. Investigados por forças desconhecidas, o embate entre esses dois adversários míticos revela um mistério escondido no fundo do núcleo da Terra - e o destino do mundo está em jogo.

### HBO+

**(20h40) VENOM: TEMPO DE CARNIFICINA.** De Andy Serkis. Com Tom Hardy, Woody Harrelson, Michelle Williams, Naomie Harris. Tom Hardy retorna como Eddie Brock, o antifrônio do brutal simbiote Venom. Enquanto homem e alienígena lutam para se acostumar com o outro, Eddie tenta relançar sua carreira entrevistando o assassino em série Cletus Kasady Harrelson). Mas quando Carnificina, o simbiote de Kasady, o ajuda a fugir da prisão, Venom e Eddie devem unir forças para derrotá-los.

## Resumo das Novelas

### TV Jornal/SBT

**(20h30) Poliana Moça**  
"Pinot" (Pinóquio) foge da casa de Mario ao saber que os amigos querem delatar onde ele se esconde. Pinot sai em ritmo de fuga; Mario e Pedro vão atrás dele, assim como Violeta e Waldisney. Nanci faz um questionário sobre o ex para Marcelo e se ele pôde notar que Violeta namora Waldisney. Os vilões pegam "Pinot". Violeta deseja reconfigurar o brinquedo de madeira. Marcelo é recebido na escola com boas vibrações. Waldisney intimida Pinóquio, alega que boneco é o seu passaporte para a liberdade. "Yupecho" e Mario vão até a casa de Otto falar do "Pinot". Mario descobre que "Pinot" é na verdade Pinóquio, o boneco robotizado de pele de madeira. Sai o resultado do exame de fertilização de Luisa e Marcelo.

**(21h30) Carinha de Anjo**  
Emissora não enviou o resumo do capítulo até o fechamento desta edição.

### TV Guararapes/Record

**(21h) Reis**  
Emissora não enviou o resumo do capítulo até o fechamento desta edição.

### TV Globo

**(18h) Além da Ilusão**  
Davi propõe que Isadora finja ser Elisa diante de Matias. Úrsula propõe ficar com o bebê de Mercedes. Eugênio confronta Joaquim e Úrsula sobre novas falcatruas na tecelagem. Constantino e Mariana armam para Santa. Violeta discute com Úrsula. Mariana encontra um



JOÃO MIGUEL JUNIOR/TV GLOBO

bilhete da loteria. Lavinia oferece ajuda para Julinha conseguir separar Santa de Geraldo. Lorenzo conclui que Leticia ainda ama Bento. Davi e Isadora colocam seu plano em ação e juntam Matias, Violeta e Salvador.

**(19h10) Cara e Coragem**  
Moa fica incomformado quando Pat diz que não quer ficar com ele. Ítalo e Anita trocam olhares. Andréa chega à casa de Moa, e Pat vai embora. Rebeca vê Baby entrar no carro de Danilo. Alfredo observa Olívia e faz um desenho da mãe de Lou sem que ela perceba em Paquetá. Moa insiste que Pat responda por que terminou seu casamento. Renan deixa Lou trancada em casa e sem celular de propósito. Leonardo pede para Regina usar Kaká para

espionar Pat e Moa. Jonathan pede para que Ítalo, Pat e Moa devolvam para ele a pasta com toda a documentação da fórmula que descobriu. Lou tenta sair do apartamento de Renan pela janela, mas não percebe que parte do concreto da marquise está solta.

**(21h30) Pantanal**  
Guta (foto) pede desculpas a Tenório. Trinda diz a Irma que Mariana quer vê-los separados. Guta conta a Marcelo que eles não são irmãos. Irma avisa a Mariana que não deixará ninguém mexer no seu filho. José Leônico fica sabendo por meio de uma matéria divulgada no jornal que José Lucas se tornará um político de carreira. Muda e Alcides procuram Juma para tratar de um interesse comum aos três.

## Destaques da programação

### TV Jornal/SBT 2

(81) 3413.6300  
06:00 - Primeiro Impacto  
07:00 - Uma Pausa Para Pensar  
07:01 - Primeiro Impacto PE  
08:00 - Primeiro Impacto  
11:00 - Papeiro da Cinderela  
11:20 - TV Jornal Meio-dia  
11:55 - Por Aqui  
14:30 - Turma do Barra  
15:00 - Casos de Família  
16:00 - Fotocalizando  
17:00 - Cuidado com o Anjo  
18:15 - Amanhã é Para Sempre  
19:20 - O Povo na TV  
19:45 - SBT Brasil  
20:30 - Poliana Moça  
21:30 - Carinha de Anjo  
22:15 - Programa do Ratinho  
23:15 - A Praça é Nossa  
00:45 - The Noite  
01:45 - Operação Mesquita  
02:30 - Conexão Repórter  
03:15 - SBT Brasil  
04:00 - Conexão Repórter

### TV Tribuna/Band 4

(81) 3412.7300  
08:20 - Bora Brasil  
09:25 - The Chef  
11:00 - Jogo Aberto  
12:00 - Jogo Aberto Pernambuco  
12:35 - Bora Pernambuco  
14:30 - Melhor Da Tarde Com Cátia Fonseca  
16:00 - Brasil Urgente  
18:50 - Programa João Alberto Informal  
19:20 - Jornal da Band  
20:30 - Faustão Na Band  
22:00 - 1001 Perguntas  
22:30 - Linha de Combate  
00:10 - Jornal da Noite

### TV Guararapes/Record 9

(81) 3412.4401  
08:40 - Fala Brasil  
10:00 - Hoje em Dia  
11:40 - Balanço Geral PE  
14:40 - Que Arretado  
15:15 - Chamas da Vida  
16:45 - Cidade Alerta  
17:40 - Jornal da Record  
17:45 - Cidade Alerta  
18:00 - Cidade Alerta Pernambuco  
19:15 - Jornal Guararapes  
19:55 - Jornal da Record  
21:00 - Reis  
21:45 - Amor Sem Igual  
22:45 - Ilha 2  
00:00 - Chicago Fire  
00:30 - Jornal da Record 24h

### TVU/TV Brasil 11

(81) 3423.4000  
08:00 - Brasil em Dia  
08:35 - TV Brasil Animada  
11:00 - D.P.A. - Detetives do Prédio Azul  
11:30 - Tem Criança da Cozinha  
12:00 - Repórter Local  
12:15 - Repórter Brasil Tarde  
13:00 - Bugados  
13:30 - D.P.A. - Detetives do Prédio Azul  
14:00 - Sessão Família  
16:00 - Brasil Visto de Cima  
16:30 - Criaturas Estranhas  
17:00 - As Fascinantes Cidades do Mundo  
18:00 - Os Imigrantes  
19:00 - Repórter Brasil  
19:40 - Stadium  
20:00 - A Terra Prometida  
21:00 - Brasil Visto de Cima  
21:30 - Terra dos Primatas  
22:30 - Cine Retrô

### TV Globo 13

(81) 4002.2884  
04:00 - Hora Um  
06:00 - Bom Dia PE  
08:30 - Bom Dia Brasil  
09:30 - Encontro  
10:35 - Mais Você  
11:45 - NEZ  
12:55 - Globo Esporte  
13:25 - Jornal Hoje  
14:40 - O Cravo e a Rosa  
15:20 - Sessão da Tarde  
16:50 - A Favorita  
18:00 - Além da Ilusão  
18:40 - NEZ  
19:30 - Cara e Coragem  
20:30 - Jornal Nacional  
21:30 - Pantanal  
22:20 - Filhas de Eva  
23:20 - The Good Doctor: O Bom Doutor  
00:15 - Jornal da Globo  
01:05 - Conversa Com Bial  
01:45 - Cara e Coragem (R)  
02:30 - Comédia na Madrugada I  
03:15 - Comédia na Madrugada II