



Rei adia shows no Recife para outubro

Página 20

Djavan lança 25º álbum de carreira

Página 18

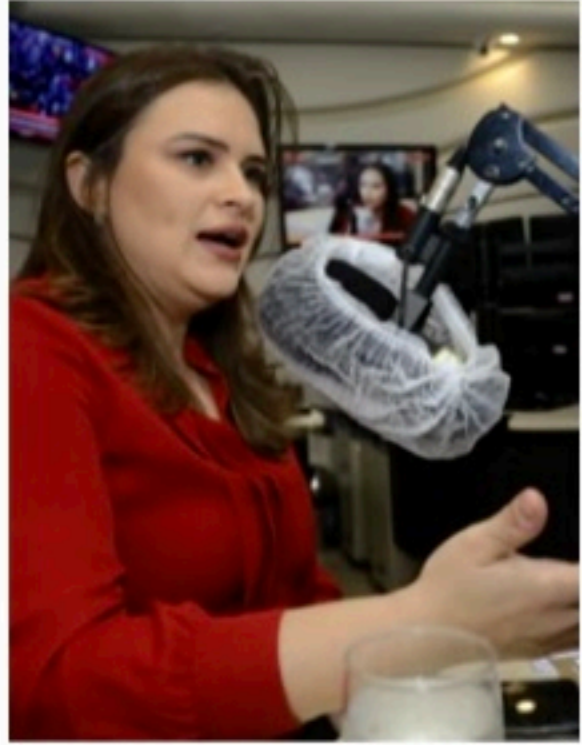
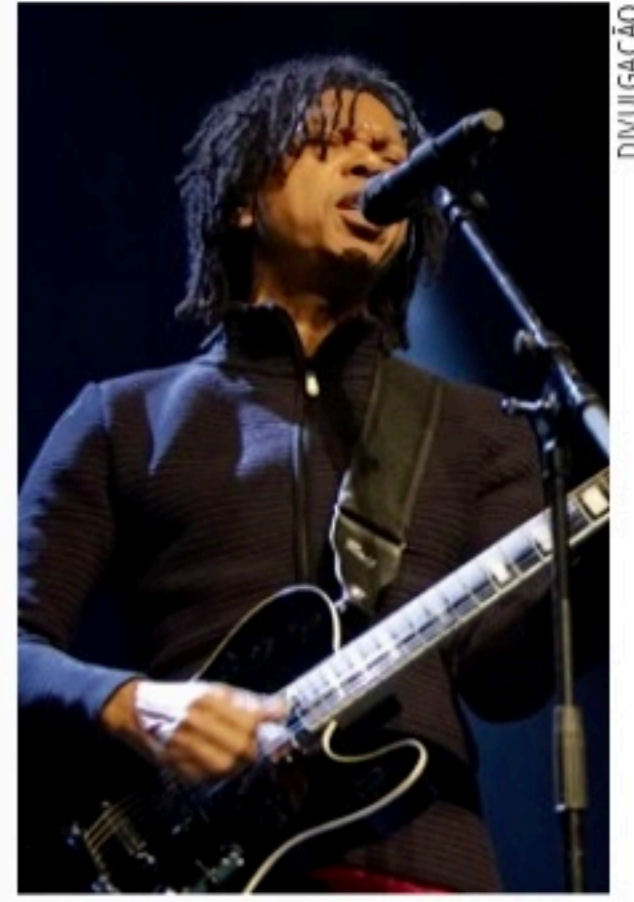

GUGAMATOS/JC IMAGEM

Ato da democracia e respeito às eleições

Em todas as capitais do País, entidades da sociedade civil leram cartas em defesa da democracia e por respeito ao sistema eleitoral. Ato principal ocorreu na USP (foto). **Página 7**



Pernambuco virou cobrador de imposto, tratando o empresário como fosse bandido. Precisamos melhorar a sistematização e cobrar agilidade e celeridade”, afirmou Marília Arraes na sabatina da Rádio Jornal. **Página 5**

MIGUEL SCHINCARIOL / AFP

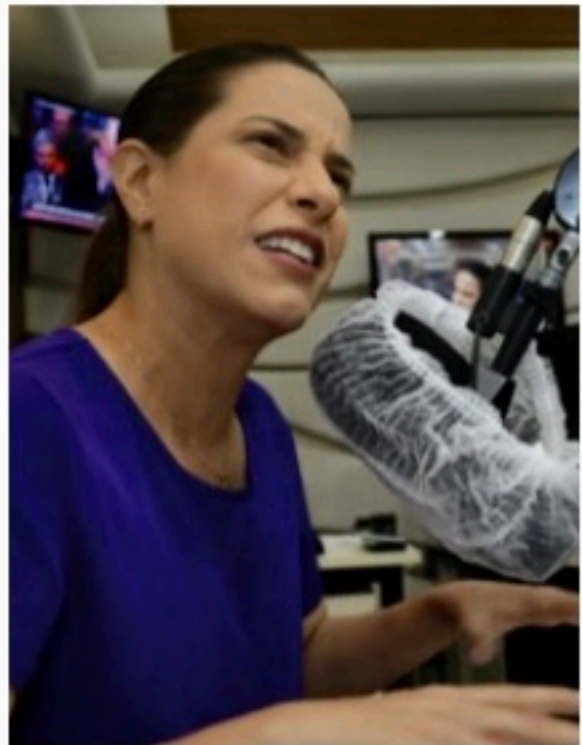

GUGAMATOS/JC IMAGEM



Paulo Câmara passou por três presidentes, Michel Temer, Dilma Rousseff e Jair Bolsonaro, e ele não foi capaz de trazer as soluções que Pernambuco precisa”, afirmou Raquel Lyra na sabatina da Rádio Jornal. **Página 6**

CHICO ANDRADE/EMPETUR



Gestão do Centro de Convenções passa à iniciativa privada

Página 15

Cena Política

Pinga-Fogo

IGOR MACIEL
imaciel@sjcc.com.br
Twitter: @jc_pe
Telefone: (81) 3413.6288



Afastamento palaciano



Quando se pergunta no PSB sobre a relação do Palácio com os prefeitos de oposição em PE, a resposta é que os importantes não procuravam o governador. Mas, três ex-gestores de importantes cidades na RMR, Agreste e Sertão, após serem reeleitos, largaram tudo para disputar o governo e reclamam de terem sido isolados por Paulo Câmara (PSB).

No caso de Raquel Lyra (PSDB), o governador recebeu o sucessor dela, assim que ele assumiu, e a simpatia entre os dois rendeu comentários, dando a entender que era Raquel quem não procurava o governo. Perguntada sobre isso na sabatina da Rádio Jornal, ontem, a ex-prefeita rebateu. "Meu celular está cheio de mensagens que eu mandava para Paulo Câmara, pra que ele me recebesse, para resolver questões da cidade durante a pandemia, e ele nunca respondia", desabafou. Ela disse ainda que tem ofícios com solicitações ao governo que nunca foram respondidos. A verdade é que até prefeitos de partidos aliados costumam reclamar nos bastidores da pressão que recebem do PSB. Raquel ainda citou que a relação dos municípios com a Compesa é ruim, mas os gestores não reclamam para não ter problemas com o governo.

O argumento

Marília Arraes (SD) tem em Sebastião Oliveira (Avante), seu vice, um ponto de convergência importante com o Sertão. Mas tem um problema quando se trata da falta de estradas nas estradas de PE, porque Oliveira foi secretário de Paulo Câmara (PSB). E foi secretário de transportes. As péssimas condições das estradas acabam virando munição e atingindo Marília de forma colateral. Ela defendeu o vice, na sabatina da Rádio Jornal, ontem. Na defesa, foi sagaz, lembrou que Sebastião foi secretário de Transportes também no primeiro mandato de Eduardo Campos "e que, na época, as coisas funcionavam".

O argumento joga a responsabilidade para a inabilidade de gestão do atual governador do PSB. Funciona, mas de aindá vai ser explorado. A estratégia de colocar Oliveira na vice e agregar André de Paula (PSD) para o Senado tem seus benefícios e seus problemas. Mostra que a chapa é plural, mas expõe o palanque ao passado de seus integrantes. Porque todos já foram da Frente Popular. E permite que os petistas também reclamem de André por ter votado contra Dilma (PT) em 2016 no impeachment, enquanto Sebastião Oliveira se absteve. A contradição é imensa, porque o próprio candidato socialista ao governo votou a favor do impeachment e o PSB foi imprescindível para que o afastamento da petista acontecesse, mas cobrar coerência entre PT e PSB é como esperar que um elefante ponha ovos. Fato é que Marília vai ser questionada pela formação da chapa e precisará de bons argumentos.

Baque para Miguel

A campanha de Marília, inclusive, deve fazer um anúncio importante nesta sexta-feira (12). Uma coletiva de imprensa foi marcada no Recife e há muitas especulações que vão desde um novo apoio até a desistência de algum adversário em apoio a ela. A aposta é que ela deve apresentar a adesão de Raimundo Pimentel, prefeito de Araripina, que deixaria o grupo de Miguel Coelho (UB). A conferir.

Bolsonaro

Jair Bolsonaro (PL) está tentando provar duas coisas neste momento da preparação para a campanha eleitoral. A primeira é mostrar que pode se relacionar com a imprensa normalmente, sem guerra ideológica. A segunda é que pode andar no meio do povo sem ser alvo de vaias ou xingamentos. Nos próximos dias, o cercadinho em frente ao Palácio da Alvorada vai deixar de receber bolsonaristas para receber a imprensa novamente, em um novo formato. Além disso, Bolsonaro pretende visitar feiras livres para gravar imagens do guia eleitoral "no meio do povo".

Política

AGREGADOR Dados de pesquisas apontam que candidata é principal aposta para 2º turno

Marília lidera, e 2º lugar embola disputa

RENATA MONTEIRO
rmonteiro@jc.com.br

Levantamento do agregador **JC/ODDSPOINTER** divulgado nessa quinta-feira (11) mostra que a deputada federal Marília Arraes (Solidariedade), candidata a governadora de Pernambuco, é a principal cotada para chegar ao segundo turno do pleito em primeiro lugar.

A análise da plataforma aponta, ainda, forte acirramento na fase final do pleito, com a vaga sendo disputada por Raquel Lyra (25%), Miguel Coelho (24%) e Anderson Ferreira (21%).

"Marília Arraes é a favorita para passar para o segundo turno em primeiro lugar, com 42% das probabilidades, e na sequência a gente tem, praticamente empatados, Raquel, Miguel e Anderson, com probabilidades em torno de 20% de avançar ao segundo turno em segundo lugar", comenta Vinicius Silva Alves, doutor em ciência política e diretor de dados e métodos do OddsPointer.

O agregador **JC/ODDSPOINTER** utiliza os dados de pesquisas de intenção de voto de cerca de 15 institutos, como Datafolha, Ipespe e Vox Populi para chegar a estes números.

Isso não significa, porém, que os estudos feitos por todas essas empresas serão usados nas análises de todos os cargos que serão verificados pela plataforma do **JC**.

Para evitar distorções, o agregador considera as peculiaridades de cada levantamento, que podem ter tamanhos de amostras diferentes, coleta de dados presenciais, por telefone ou online, entre outras particularidades.

GOVERNADOR

Os dados divulgados ontem pelo **JC/ODDSPOINTER** indicam que Marília segue na liderança da disputa eleitoral do Estado, com 31,1% das intenções de voto, seguida por um emaranhado de postulantes a governador que brigam pela segunda colocação.

"Marília Arraes segue na liderança, hoje (ontem) com 31,1% das intenções de voto no primeiro turno, seguida por Raquel Lyra (PSDB), com 12,8%, e, praticamente empatados, Anderson Ferreira (PL), com 9,5%, e Miguel Coelho (UB), com 9,4%. Na sequência está Danilo

Cabral (PSB), com 6,1%", explica relatório apresentado pela plataforma.

"Examinando especificamente as tendências do agregador das intenções de voto para governador desde o início do mês de julho até agora, observa-se: um leve crescimento de Marília; uma vantagem estreita, porém estável, que garante a Raquel a segunda colocação até o momento; e um ligeiro declínio de brancos/nulos", diz relatório referente a esta análise.

O texto aponta, ainda, para um movimento de recuperação de Danilo Cabral, que segue como o pior colocado entre os candidatos melhor posicionados em pesquisas recentes.

Do início do mês de julho até agora, observa-se um leve crescimento de Marília, mantendo-se a estabilidade

"Raquel segue com uma pequena vantagem sobre Miguel e Anderson, praticamente empatados em 3º lugar. E Danilo, que esteve um pouco atrás desse bloco desde o início do ano, esboça um movimento de recuperação. Com o registro das candidaturas e o início oficial das campanhas se aproximando, as movimentações das próximas semanas poderão deixar o cenário mais claro, projetando quem desafiará Marília num provável segundo turno, já que nenhum dos candidatos(as) demonstrou chance de vitória em primeiro turno desde quando se iniciaram as medições", completa o documento.

SEGUNDO TURNO

Segundo os dados do agregador, Marília Arraes é a principal cotada para chegar ao segundo turno do pleito em primeiro lugar.

A análise da plataforma aponta, ainda, forte acirramento pela segunda colocação na fase final do pleito, com a vaga sendo disputada por Raquel Lyra (25%), Miguel Coelho (24%) e Anderson Ferreira (21%).



SD Marília Arraes segue à frente nos números elencados pelo agregador



PSDB Ex-prefeita de Caruaru aparece em seguida, com 12,8%, no 2º lugar



PSL Anderson Ferreira segue na cola de Raquel Lyra, com 9,5%



UB Miguel Coelho, de Petrolina, tem 9,5% das intenções das pesquisas



PSB Danilo Cabral esboça movimento, mas ainda aparece em 4º lugar

● Governador (1º turno) ARTES JC

Data do levantamento: 8 de agosto

Marília Arraes (SD)	31,1%
Raquel Lyra (PSDB)	12,8%
Anderson Ferreira (PL)	9,5%
Miguel Coelho (UB)	9,4%
Danilo Cabral (PSB)	6,1%
Brancos e Nulos	9,7%

Cláudio Humberto



CLÁUDIO HUMBERTO
claudiohumberto@odianet.com.br
Twitter: @colunaCH

Damares ganha Senado após decepção do PR



A candidatura da ex-ministra Damares Alves (Republicanos) a senadora, no Distrito Federal, foi retomada após Jair Bolsonaro (PL) ser informado de uma atitude do ex-governador José Roberto Arruda (PL) que provocou grande decepção. O presidente ficou sabendo que, a eleitores no Itapuã, Arruda pediu votos para ele, candidato a deputado federal, e para sua mulher Flávia Arruda (ambos do PL) ao Senado, mas os liberou para votar em quem quisessem para governador e para presidente. Bolsonaro ficou abatido ao ouvir gravação da fala de Arruda. Ele gosta muito da ex-ministra Flávia. "Até se emocionou", relata fonte do Planalto. Muito incomodado, Bolsonaro decidiu recuar do entendimento anterior com Flávia e pediu a Damares para retomar a candidatura ao Senado. Em encontro anterior, o presidente havia pedido a Damares para desistir de disputar o Senado para não dificultar a candidatura de Flávia Arruda.

Voto feminino com Bolsonaro

O presidente Jair Bolsonaro (PL) cresceu significativamente entre mulheres no estado de São Paulo, aponta pesquisa Genial/Quaest. No maior colégio eleitoral do Brasil, a intenção de voto de mulheres no petista Lula caiu pouco, de 41% para 40%, enquanto o voto em Bolsonaro disparou de 19% para 30%, desde março. Mesmo a avaliação da administração do presidente traz uma tendência de queda expressiva entre as mulheres que avaliam mal o atual governo.

Expansão

As avaliações negativas do governo caíram de 58%, em março, para 46% esta semana. As positivas subiram de 19% para 25%. Bolsonaro manteve 22% das intenções de voto entre jovens de 16 a 24 anos. Lula perdeu espaço e caiu de 49% a 43%, desde março.

Metodologia

A Genial/Quaest ouviu 2 mil eleitores de 5 a 8 de agosto em entrevistas presenciais. O levantamento foi registrado no TSE: BR-07655/2022.

Haddad não é Lula

Fernando Haddad (PT) continua líder para o governo paulista, aponta pesquisa Genial/Quaest (BR-07655/2022), mas os eleitores dele que declaram voto em Bolsonaro para presidente passaram de 9% para 12%.

Alô mercado

O "plano de governo" Lula (PT) promete aumentar despesas da administração pública revogando o teto de gastos federais, criado no governo Temer para limitar despesas e reduzir o endividamento público.

Maior é melhor?

Entre os planos de governos apresentados à Justiça Eleitoral até agora, o mais longo é o do presidente Jair Bolsonaro (PL). Felipe D'Ávila (Novo) apresentou plano de 36 páginas, e Lula (PT), raquítico, tem 21.

Teste de paciência

A partir do próximo dia 26, ouvintes e telespectadores terão de aturar, todo santo dia, políticos mentindo e prometendo o impossível em comerciais que somam 70 minutos e mais dois blocos de 25 minutos.

Distúrbio

A pelegada petroleira mostrou outra vez que o importante é bater abaixo da linha de cintura. Após atacar os preços altos dos combustíveis, agora critica a queda dos preços; seja pelo ICMS ou por decisão da Petrobras.

Política

PESQUISAS Agregador sinaliza para possibilidade de crescimento entre três dos candidatos



DAY SANTOS/JC IMAGEM



THOMAS RAMEFELY/DIVULGAÇÃO



BRUNO CAMPOS/JC IMAGEM

NÚMEROS Agregador aponta alto índice de brancos e nulos, mantendo candidatos com percentuais baixos, mas bem próximos nas pesquisas

Disputa para Senado segue em aberto

RENATA MONTEIRO
rmonteiro@jc.com.br

O cenário da disputa para o Senado em Pernambuco segue incerto, conforme análise do agregador. O estudo aponta "uma concorrência ampla, e ainda distante de indicar uma tendência clara" na corrida pela vaga na Casa Alta.

Os dados mostram que, desde a saída de Marília Arraes (Solidariedade) do quadro de apostas, a incerteza quanto aos resultados do pleito aumentou.

"Três candidatos despontam ligeiramente na competição, com percentuais bastante próximos: a petista Teresa Leitão

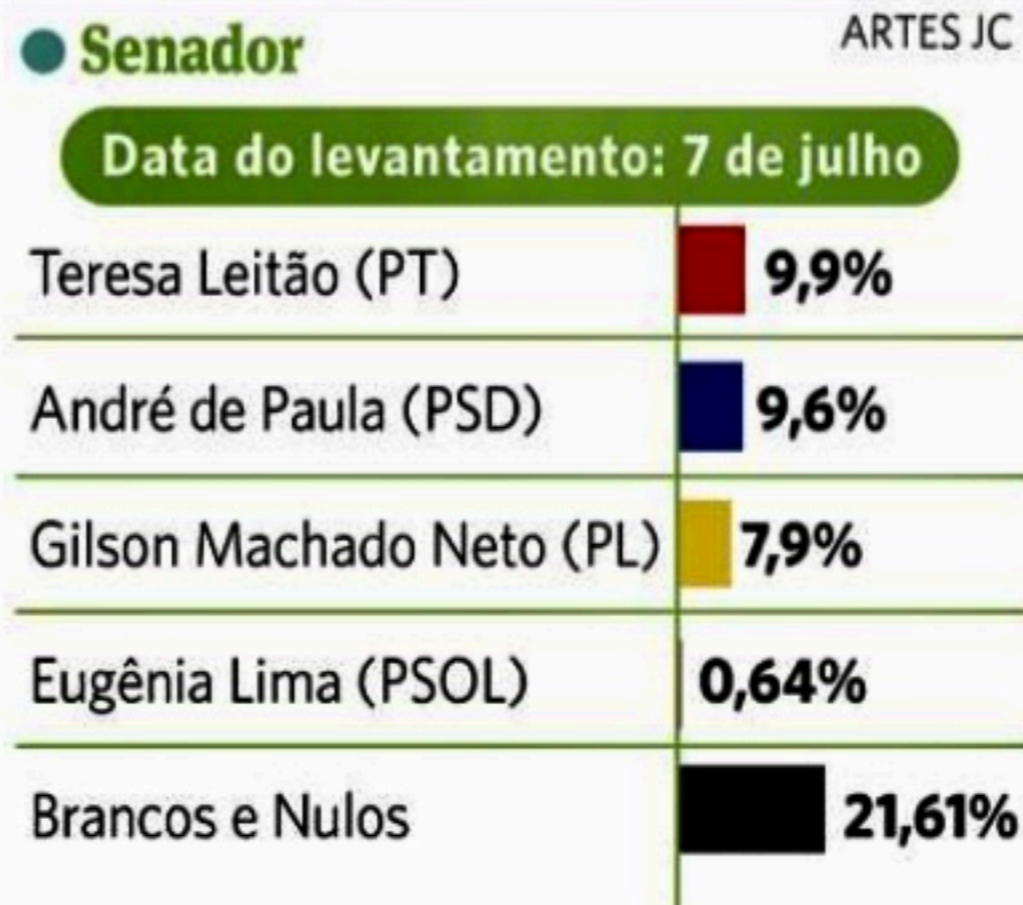

(9,9%); André de Paula (9,6%), do PSD; e Gilson Machado Neto, do PL, com 7,9%", observa o texto da análise.

Conforme os dados do seu último levantamento, o agregador aponta "uma concorrência ampla, e ainda distante de indicar uma tendência clara".

"Na corrida ao Senado, o cenário é ainda mais embaralhado. Hoje, brancos e nulos representam 18,2% das intenções de voto, e o agregador capta que apenas três candidatos despontam nessa disputa: Teresa Leitão, André de Paula e Gilson Machado Neto", declarou Vinícius Silva Alves.

Lula domina intenções no NE

RENATA MONTEIRO
rmonteiro@jc.com.br

A análise do agregador JC/ODDSPOINTER mostra também que, no Nordeste, o ex-presidente Lula (PT) "concentra mais da metade das intenções de voto no primeiro e no segundo turnos, atingindo, respectivamente, 60% e 63,1%".

O presidente Jair Bolsonaro (PL), por sua vez, registra 20,8% das intenções de voto no primeiro turno e 26,8% no segundo turno.

"Lula segue na liderança, administrando uma vantagem confortável entre os eleitores da região Nordeste, de 60,1% das intenções de voto

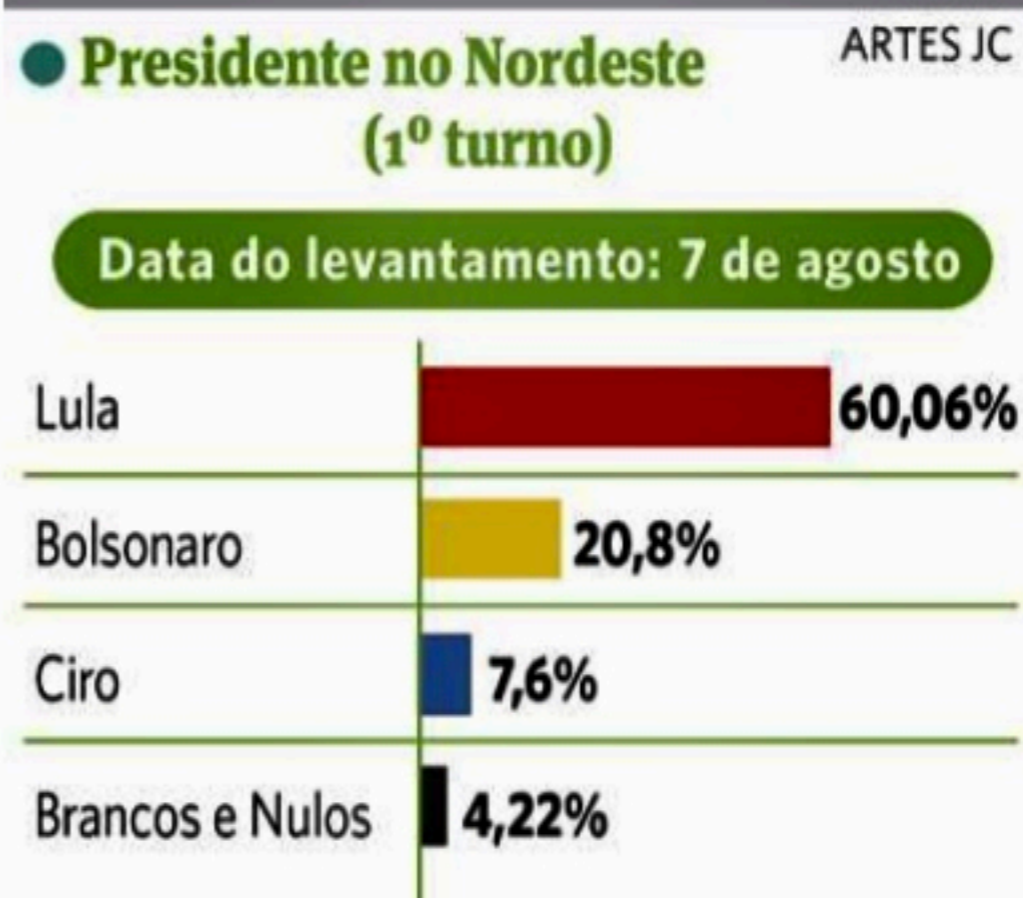

favoráveis a Lula no primeiro turno, contra 20,8% em favor de Bolsonaro", observa Vinícius Silva Alves,

doutor em ciência política e diretor de dados e métodos do OddsPointer. Na nova análise também é possível perceber que o

potencial de crescimento de um candidato de terceira via no Nordeste é tímido, com o principal candidato do segmento, Ciro Gomes (PDT), atingindo apenas 7,6% das intenções.

As informações reveladas na análise divulgada ontem reafirmam os dados publicados no primeiro estudo, de 2 de agosto. Naquela ocasião, mostrou-se que Lula concentrava "mais da metade das intenções de voto no 1º e no 2º turnos, atingindo, respectivamente, 58% e 63,1%".

O levantamento dizia, ainda, que Bolsonaro chegava a 21,1% das intenções de voto no 1º turno, e 27,8% no 2º turno na região.



GUGA MATOS/JC IMAGEM



GABRIEL FERREIRA/JC IMAGEM



EVARISTO SÁ/AIP

PRESIDÊNCIA Análise das pesquisas apontam pouco espaço para terceira via no Nordeste e franco avanço de Lula, apesar da polarização



Você que é sócio JC Clube, aproveite as promoções exclusivas para o mês dos Pais. Não perca tempo e participe!



Voucher de 1 final de semana - Apto casal com pensão completa + um fondue de chocolate.



Voucher no valor de R\$150



Voucher de Caixote Café do Papai (M)



*Confira regulamento no site

Política

JUSTIFICATIVA Com palanque menos ligado à esquerda, candidata do SD defendeu manter seus posicionamentos e criticou inabilidade do PSB

Marília prega unidade à gestão

AUGUSTO TENÓRIO
vatenorio@jc.com.br

Durante a sabatina da *Rádio Jornal*, realizada nessa quinta-feira (11), Marília Arraes (SD) fez acentos aos empresários e sinalizações a setores conservadores. Militante de esquerda e defensora de Lula (PT), a candidata ao Governo de Pernambuco criticou o PSB e tratou de se defender de campanhas de desinformação envolvendo a pauta LGBTQIA+, mas não abandonou a bandeira desse grupo.

Um dos assuntos mais abordados durante a sabatina foi a situação das estradas em Pernambuco. De acordo com relatório do Departamento Nacional de Infraestrutura de Transportes (Dnit), feito em 2017, o Estado tinha ocupado o oitavo pior lugar no Índice de Condição da Manutenção (ICM) do Brasil.

Marília Arraes, nesse sentido, considerou que a má situação das estradas é um dos problemas que afligem os pernambucanos, assim como a saúde, a violência e a falta d'água. O que muda em cada região, na visão da deputada, é a ordem de prioridade.

Marília propôs investimentos focados na conservação das rodovias e defendeu a experiência de Sebastião Oliveira na Secretaria dos Transportes.

"ele tem uma grande relação de estradas e obras rea-

lizadas, foi secretário não somente de Paulo Câmara, mas também de Eduardo Campos", disse.

Dessa forma, em seu discurso, tratou de separar o governo Eduardo do governo Paulo Câmara, afirmando que o atual governador enfrenta dificuldade de competência de gestão, indicando que o problema parte do Palácio, não da secretaria.

A candidata afirma que Paulo Câmara foi incompetente no sentido de buscar recursos junto ao Governo Federal

"Precisamos investir na conservação das estradas e tirar municípios do isolamento. No início do projeto do PSB houve essa prioridade, mas hoje esse isolamento volta a acontecer pela falta de conservação nas estradas, inclusive nas BR", disse Marília Arraes.

GOVERNO FEDERAL

Ainda sobre a atual gestão, a candidata afirma que Paulo Câmara foi incompetente



ESQUERDA Marília apontou falta de diálogo de Câmara ao longo de três diferentes mandatos federais

no sentido de buscar recursos junto ao Governo Federal.

Ela aponta que indicadores como um caixa de R\$ 5 bilhões e o pagamento em dia de salários do funcionalismo público pouco melhoram a vida da população. A deputada ainda apontou que, com a verba disponível, o PSB comprou apoio político.

Marília Arraes afirmou que, caso tenha essa verba à disposição num eventual governo, concluiria as quatro barragens da mata-sul, ou mesmo os hospitais de Serra Talhada e de Petrolina.

A candidata argumenta que trata-se de planejamento, de elencar prioridades e buscar parcerias.

"O governo do estado alega perseguição, mas se recusa a dialogar. O estado do Ceará e Bahia eram governados pelo PT e não ficaram se lamentando, tiveram competência para ir atrás. O Governo Federal respeita quem é competente, às vezes um aliado que fica patinando não recebe recursos porque não vai conseguir executar. Provavelmente era o que acontecia em Pernambuco", diz Marília.

A deputada recordou ainda alguns dos posicionamentos recentes do PSB em relação ao plano nacional. Ela afirmou que mesmo com um Governo Federal favorável, como ocorreu na gestão de Dilma Rousseff (PT) e Michel Temer

(MDB), o partido de Paulo Câmara não se beneficiou da relação que mantinha.

EMPRESÁRIOS

Ao ser questionada sobre a carga tributária e o tratamento do Governo de Pernambuco com empresários, Marília Arraes criticou novamente o PSB. Afirmou que o partido vem adotando posicionamentos contrários à ideologia da legenda, ao mesmo tempo em que penaliza o empresariado.

"O PSB muda ao sabor do vento, chegou a defender a independência do Banco Central e a retirada do socialismo do seu estatuto. Eu tenho minha ideologia e posicionamentos bastante definidos.

Não tenho problema em envolver o privado e organizações sociais, mas não podemos penalizar a população", garantiu.

Sobre o tratamento dado aos empreendedores, ela emenda:

"Pernambuco virou cobrador de imposto, tratando o empresário como fosse bandido. Precisamos melhorar a sistematização e cobrar agilidade e celeridade. Então, precisamos da revisão da carga tributária. O empresário vai pagar imposto, mas precisamos deixá-lo à vontade ao pagar uma carga factível".

DESINFORMAÇÃO

Nesta semana, a equipe de Marília Arraes entrou na Justiça com uma representação contra um site de Olinda, que vem divulgando desinformação sobre a candidata.

A publicação dava conta de um falso acordo entre a deputada e grupos da comunidade.

"Nas fake news, diziam que eu iria instituir a linguagem neutra e a ideologia de gênero nas escolas... No nosso governo, vamos ter todo o respeito com a população LGBT, precisamos acolher os oprimidos, respeitar todos como irmãos. Mas sou contra a linguagem neutra, acho que ela invisibiliza as mulheres", comentou.

Indagada sobre seu palanque mais à direita, Marília disse ser "muito firme no que defende", mas considerou importante "promover a unidade".



ESPAÇO Candidata agora tem na agenda atuação com iniciativa privada

Posicionamento frente aliados

Quando fez alianças com André de Paula (PSD) e Sebastião Oliveira, Marília Arraes foi atacada por adversários. Frequentemente, afirma-se que a candidata, ex-petista, está se transformando num nome da direita.

Em sua defesa, Marília cita seu avô, Miguel Arraes. Ela recorda as alianças do ex-governador com Antônio Farias e Paulo Guerra. Além disso, citou a aliança de Lula com Geraldo Alckmin.

"Sou muito firme no que defendo, essa é minha formação. (...) É muito importante a gente promover a união e a unidade, neste momento

em que o Brasil está dividido. Tenho meus posicionamentos, André tem os dele, mas estamos convergindo por um bem comum", disse.

Na sabatina, Marília se mostrou mais à vontade para abordar assuntos que historicamente não dialogam com a esquerda e que, outrora, não estavam na sua pauta.

No caso dos investimentos nas estradas que cortam o Estado, a candidata do Solidariedade mostrou flexibilidade para aderência dos investimentos que surgiram com colaboração da iniciativa privada.

Marília Arraes não descartou a participação

da iniciativa privada, mas recusou a implementação do pedágio. A candidata disse que, por exemplo, reverteria o processo de pedágio da PE-60.

"Sem dúvida. Não podemos cobrar pedágio em uma rodovia que é essencial para a economia, o turismo do nosso estado. Não faz sentido. Já há uma parte do caminho para o litoral pedagiado, ali no Paiva. Não vejo problema de se inserir o privado, desde que a população não pague a conta disso", sinalizou.

A candidata continuou a explicar que quer trabalhar com o setor privado, mas até certo limite.

"Desde que não haja cobrança de pedágios,

que seja possível a gente trabalhar numa parceria público privada, eu não vejo problema de inserir o privado nestas questões", disse Marília.

Ela emendou: "Até porque tem outras maneiras do privado arrecadar, ter seu lucro além do pedágio. Então, se houver como a gente fazer".

SABATINAS

Para concluir o ciclo de sabatinas com os candidatos, nesta sexta-feira, a *Rádio Jornal* recebe Miguel Coelho (União Brasil) e João Arnaldo (Psol). A ordem na agenda foi determinada por sorteio, que contou com a presença de representantes dos partidos.

REARRANJO

Miguel perde aliado no Sertão

AUGUSTO TENÓRIO
vatenorio@jc.com.br

Aliados de Marília Arraes, sob reserva, revelam que o anúncio desta sexta-feira (12) trata-se de uma desarticulação importante numa das bases cruciais para Miguel Coelho (UB), seu adversário na corrida pelo Governo de Pernambuco.

Interlocutores da candidata indicam que será anunciado o apoio de Raimundo Pimentel, prefeito de Araripina e uma das lideranças mais importantes do Sertão do Araripe. Filiado ao União Brasil, ele rompe com a legenda após insatisfações com a composição da

chapa de Miguel Coelho para candidaturas proporcionais.

A esposa de Raimundo, Socorro Pimentel, é filiada ao União Brasil e busca uma vaga na Assembleia Legislativa de Pernambuco. O prefeito de Araripina, em tempo, mantém boa relação com Marília. Ambos saíram do PSB na mesma época: ele abandonou a legenda em 2014, e ela, em 2016.

A avaliação nos bastidores é que a chapa de deputados estaduais da legenda se enfraqueceu com a saída de alguns nomes, que 'subiram' para disputa de deputado federal após a chegada de Luciano Bivar (UB) na corrida.

Junto a Pimentel, caminham

algumas dezenas de prefeitos e aliados marilistas esperam que esses grupos também desembarquem do palanque adversário. Nos bastidores, indica-se que a reavaliação acontece diante das chances Marília Arraes vencer no primeiro turno.

Aliados de Marília contam com o novo apoio para desarticular a chapa do União Brasil no Sertão do Araripe. Em Petrolina, cidade de Miguel Coelho e 'capital' do Sertão do São Francisco, o escalado para minar os votos do União Brasil é o ex-prefeito Júlio Lóssio (SD). No Sertão do Pajeú, cabe a Sebastião Oliveira (Avante), vice na chapa de Marília, a ex-

pansão do eleitorado marilista para longe do litoral.

O desembarque de Raimundo Pimentel, para aliados de Miguel Coelho, não surpreende. Interlocutores do União Brasil recordam um acordo entre Raimundo e o deputado Fernando Filho (UB), irmão de Miguel Coelho, para melhorar os indicadores da Prefeitura antes da eleição de 2020.

Na ocasião, Bringel Filho, vice de Raimundo Pimentel, visava disputar a eleição pela Prefeitura de Araripina em 2020. Dessa forma, a aliança previa a chegada de emendas em Araripina, por parte de Fernando Filho, para realização de obras na cidade.



UNIÃO BRASIL Partido vive racha e sofre investidas de adversários

Política

PSDB Candidata tucana ao governo do Estado, Raquel Lyra criticou amarras do PSB e propôs soluções para acesso à água e mobilidade

Raquel cobra atitude em PE

CÁSSIO OLIVEIRA
coliveira@jc.com.br

Candidata a governadora pelo PSDB, Raquel Lyra prometeu priorizar o acesso à água em Pernambuco caso seja eleita. A tucana participou de sabatina na Rádio Jornal, nessa quinta-feira (11), e criticou a prestação de serviço da Companhia Pernambucana de Saneamento (Compesa), apontando o possível caminho das concessões. A ex-prefeita de Caruaru avaliou como negativa a relação do PSB, partido do governo, com os municípios e revelou entraves no diálogo entre os gestores.

Raquel Lyra disse que pretende “resolver o problema da água” no Estado com investimento em uma nova rede de distribuição de água em todas as cidades. Ela defendeu a parceria com a iniciativa privada, seja por meio de concessão ou de terceirização.

A candidata acredita que este modelo pode garantir investimento no curto espaço de tempo.

“O marco do saneamento aponta que até 2033 tenha sido universalizado o serviço de água e esgoto para 95% da população e isso está longe de ser realizado”, disse a candidata.

Antes, a tucana criticou fortemente a gesto da estatal.

“A Compesa, infelizmente, é uma das piores prestadoras de serviço público de Per-

nambuco. Não digo isso pela capacidade de seus trabalhadores, mas pela incapacidade da gestão do governador Paulo Câmara de colocar água e tratamento de esgoto como prioridade”, apontou.

Tucana voltou a fazer críticas à gestão PSB e disse haver pressão para renovação do contrato com a Compesa

Ela ainda alertou que “estamos em 2022 e grande parte da população sofre com racionamento, rodízio e falta de acesso à água no Estado inteiro, seja no Recife, seja no Sertão. Muitas vezes, cidades ao lado de barragens e rios não têm água na torneira do povo”.

A tucana voltou a fazer críticas à gestão de Paulo Câmara (PSB) e disse haver uma pressão para que cidades renovem o contrato com a Compesa mesmo com o serviço abaixo do esperado.

“Uma preocupação é que muitas cidades, no jogo de pressão, pois sabemos o jogo de pressão do PSB como fun-



PROBLEMAS Raquel quer atacar má gestão da água e do transporte público buscando iniciativa privada e federal

cionam, renovaram os contratos mesmo sem serviço decente. A relação com os municípios é péssima, estoura cano o tempo inteiro, é um jogo de empurra, reposição de asfalto faz de má qualidade e quem perde é o povo”, disparou Raquel.

A candidata lembrou que a Compesa é estatal e pode fazer PPP (Parceria Público Privada) seguindo o modelo do Rio de Janeiro e de Alagoas.

“Houve a concessão do tratamento de esgoto e separaram a compra da água da estatal, pois a água não está em todo o lugar, há adutoras sendo feitas e são distribuídas pela estatal. O Governo do Estado fez uma modelagem de PPP, faz anos e nunca apre-

sentaram para a gente, então fez isso para que Caruaru e Petrolina não licitasse os seus”, concluiu.

MOBILIDADE

Na visão da tucana, falta liderança do Governo de Pernambuco para resolver os problemas da mobilidade no Estado.

“Eu fui no Metrô do Recife, o metrô é do governo federal, mas ele é um dos instrumentos que a população da Região Metropolitana consegue se locomover, são 200 mil pessoas todos os dias, que pegam um metrô sucateado, que quebra todo dia, que o ar-condicionado não funciona, onde as mulheres sofrem assédio, os

terminais são escuros, sujos e a integração não funciona de maneira adequada com os ônibus”, apontou.

Questionada se vai propor a estadualização, Raquel disse que, primeiro, precisar ter diálogo com a gestão federal.

Raquel lembrou que o Grande Recife tem um dos piores trânsitos do mundo e criticou o abandono em que se encontra o sistema de BRT.

“O BRT é uma ideia boa, mas extremamente mal executada, feita pela metade, foi investido nos ônibus, cada um deles custando cerca de R\$ 500 mil, mas não conseguiu dar as vias exclusivas, as paradas de integração sucateadas, não houve fechamento de via,

os ônibus quebrados, são pesado, não podem ter frenagem o tempo inteiro, há atropelamento, até por falta de condições das vias”, comentou.

A candidata a governadora disse que além das soluções para médio e longo prazo, como Arco Metropolitano, o governo precisa pensar em alternativas de curtíssimo prazo e propôs melhoria no asfalto da rodovia entre Escada e Vitória de Santo Antão, para diminuir o fluxo de caminhões no Grande Recife, que não precisariam passar pela BR-232 na altura do Atacadão.

“Falta ação e atitude do Governo do Estado em resolver o problema da BR-232 e o resto da duplicação da BR-104. A BR-232 todos sabem a história, ela nunca foi recebida pelo governo se fala da drenagem, de problema na execução, mas tem gente que morre ali todo dia, gente que sofre acidente. Quando chove, andamos a 20 km/h, pela falta de drenagem, está cheia de buracos, a gente coloca nossa vida em risco todo dia, precisa resolver o problema”.

A candidata ainda revelou haver falta de diálogo do governo estadual e apontou que Paulo Câmara nunca atendeu suas ligações.

Ela afirma que no período da pandemia de covid-19 enviou mensagens ao governador para tratar do fechamento da cidade de Caruaru, mas não obteve nenhuma resposta do mandatário.



SABATINA Candidata tucana criticou a falta de articulação de Câmara

Foco é discutir sobre Estado

A candidata Raquel Lyra criticou adversários que estão se “escorando” na eleição nacional para fugir do debate sobre as eleições em Pernambuco e os problemas do Estado.

Sem citar nomes, a tucana disse que os candidatos estão brigando até “para ver quem tem a melhor foto com Lula”.

A candidata garantiu que vai apoiar Simone Tebet (MDB) para presidente da República no primeiro turno das Eleições 2022, mas tergiversou sobre quem vai apoiar no segundo turno, caso tenha que escolher entre Jair Bolsonaro (PL) e Lula (PT).

“No primeiro turno, a nossa candidata é Simone

Tebet e nós trabalharemos por ela, apresentando uma solução para o Brasil para fugir da polarização, mas o que mais importa neste momento é dizer que, independentemente de quem seja o presidente da República, a partir de janeiro de 2023, se eu for governadora de Pernambuco, eu baterei à porta dele para trabalhar por nosso Estado, pois não é presidente que vai governar Pernambuco”.

Em Pernambuco, Danilo Cabral (PSB) e Marília Arraes (SD) disputam a associação com a imagem de Lula. Danilo tem apoio oficial do ex-presidente, mas Marília segue com imagens do petista em sua

campanha.

“Tem uma briga danada aqui entre os candidatos para ver quem é mais amigo de Lula ou de Bolsonaro. Disputam para ver se o sorriso de Lula está mais bonito na foto de um ou de outro e não é isso que vai resolver os problemas do dia a dia da nossa gente, sobre a água, sobre estradas, sobre emprego, sobre segurança... não é isso que resolverá, quem resolverá será o governador de Pernambuco”.

Por fim, Raquel voltou a apontar falta de diálogo de Paulo Câmara com os três presidentes que passaram pelo Planalto durante seus dois mandatos como governador de Pernambuco.

“Paulo Câmara passou por três presidentes, Michel Temer, Dilma Rousseff e Jair Bolsonaro, e ele não foi capaz de trazer as soluções que Pernambuco precisa. Como governadora, conversarei e vou dialogar, levando projetos. Apresentar discurso todo mundo apresenta, difícil é conseguir transformar os sonhos da população e ter a capacidade de ouvir, transformar em projeto, e o projeto em realidade na vida do povo. Demostrei que sou capaz porque fui prefeita de Caruaru por duas vezes, entreguei resultado, essa de querer se escorar numa eleição nacional para fugir não deixarei acontecer”.



EMPRESAS Medida reedita programa do presidente Jair Bolsonaro

EMPREGO

Danilo e Anderson por proposta

MIRELA ARAÚJO
msaraujo@jc.com.br

Candidato a governador de Pernambuco pelo PSB, o deputado federal Danilo Cabral apresentou, nessa quinta-feira (11), durante sabatina promovida pela Associação Comercial e Empresarial de Caruaru (Acic), uma proposta voltada para a geração de emprego e renda no Estado.

A proposta do “Emprego Novo” tem como objetivo ajudar as empresas a pagarem os salários dos trabalhadores. De acordo com Danilo Cabral, o programa possui faixas de incentivo para que as empresas

possam contratar e manter os novos empregados.

Na primeira linha, o Estado pagaria R\$ 600 mensais por emprego novo durante três meses, com a contrapartida de manutenção dessa vaga por mais um mês além do período subsidiado. Já na segunda linha, a oferta é de R\$ 1 mil mensais por emprego novo durante seis meses, com a contrapartida de manutenção dessa vaga por mais dois meses além do período subsidiado.

“O Estado de Pernambuco, a partir do ano que vem, irá subsidiar o setor produtivo por vaga de funcionário contratado. Isso é uma forma de

a gente subsidiar o custo do emprego. Nós queremos ajudar o empresário, o empreendedor, para que ele possa gerar oportunidade”, declarou Danilo Cabral.

No reduto eleitoral da ex-prefeita e também candidata a governadora Raquel Lyra (PSDB), o candidato do PSB disse que fez questão de apresentar a proposta em Caruaru, direcionado sua fala para os trabalhadores e trabalhadoras do Polo de Confecções.

“Além da formação da infraestrutura, vamos dar um estímulo direto para que as pessoas que queiram possam empreender”, destacou Danilo Cabral

ANDERSON

O candidato a governador de Pernambuco, o ex-prefeito de Jaboatão Anderson Ferreira (PL), acusou Cabral de tentar recriar o programa do governo federal “Auxílio Empresa”.

“Após oito anos como integrante de uma gestão que afundou o Estado e colocou Pernambuco na liderança nacional de índices relacionados ao número de desempregados e de pessoas vivendo em situação de extrema pobreza, o candidato de Paulo Câmara (PSB) ao Governo do Estado decidiu recriar o Auxílio Empresa implantado pelo presidente da República, Jair Bolsonaro (PL)”, reclamou.

Brasil

DIA HISTÓRICO Ato pelo País reuniram acadêmicos, empresários e movimentos sociais em resposta aos ataques do presidente Bolsonaro

Mobilizações pela democracia

Da Redação, com agências

Acadêmicos, sindicatos, empresários e outros membros da sociedade civil brasileira se reuniram ontem em São Paulo para se manifestar “em defesa da democracia”, em resposta aos ataques do presidente Jair Bolsonaro contra as instituições democráticas. Ato semelhante ocorreu em várias capitais do País. Em Pernambuco, a mobilização foi em frente à Faculdade de Direito do Recife, no bairro da Boa Vista.

Faltando menos de dois meses para as eleições nas quais buscará um novo mandato, o presidente voltou a criticar publicamente os ministros do Supremo Tribunal Federal (STF) e questionou a confiabilidade do sistema de votação por urna eletrônica, alimentando temores de que pode não reconhecer uma eventual derrota.

“Após 200 anos de independência do Brasil deveríamos estar pensando em nosso futuro, em como resolver problemas graves, por exemplo da educação, saúde, da economia, mas estamos voltados a impedir retrocessos”, disse o reitor da Universidade de São Paulo (USP) Carlos Gilberto Carlotti Junior, ao abrir uma solenidade na instituição que reuniu cerca de 800 advogados, professores, empresários, dirigentes sindicais e ONGs.

Do lado de fora da universidade, milhares de pessoas agitaram bandeiras e ergueram faixas contra Bolsonaro.

Nas últimas semanas, mais de 900 mil representantes da sociedade civil assinaram um manifesto “em defesa da democracia” lançado pela USP, que foi lido em um vídeo por artistas como Caetano Veloso, Anitta e Fernanda Montenegro.

Outras cartas semelhantes foram publicadas por importantes associações empresariais, incluindo a Federação Brasileira de Bancos (Febraban) e a muito influente Federação das Indústrias de São Paulo (Fiesp), algo visto por muitos observadores como um revés para Bolsonaro, já que grande parte do emprego e do apoio nos eleições de 2018.

O Brasil vive um “momento inédito em que capital e trabalho se juntam em defesa da democracia”, afirmou o ex-ministro da Justiça José Carlos Dias ao ler o manifesto divulgado na semana passada pela Fiesp intitulado “Em defesa da democracia e da justiça”.

Os participantes do evento na USP traçaram paralelos com um evento realizado em 1977, quando um manifesto em defesa da democracia foi lido na mesma universidade em um momento de ditadura



PERNAMBUCO Grupo acompanhou, na manhã de ontem, a leitura da Carta pela democracia em frente ao prédio da Faculdade de Direito do Recife, no bairro da Boa Vista



SÃO PAULO Faculdade de Direito da USP foi a escolhida para a mobilização democrática. Mais de 800 pessoas participaram do ato

militar no Brasil (1964-1985).

O ministro Alexandre de Moraes, do STF, elogiou os atos em defesa da democracia. O magistrado, que assume na próxima semana a presidência do Tribunal Superior Eleitoral (TSE), disse que as manifestações reforçam o orgulho do sistema eleitoral.

“No histórico dia 11/8, a Faculdade de Direito da USP foi palco de importantes atos em defesa do Estado de Direito e das Ins-

tuições, reforçando o orgulho na solidez e fortaleza da Democracia e em nosso sistema eleitoral, alicerces essenciais para o desenvolvimento do Brasil”, escreveu o magistrado, no Twitter.

Mais cedo, o ministro Edson Fachin, atual presidente do TSE, divulgou uma carta sobre os manifestantes pela democracia. “Cumpra, nesse passo, reavivar a cidadania e reafirmar o compromisso democrático, evidenciando, com energia, os pre-

juízos sociais ocasionados por narrativas falsas que poluem o espaço cívico e semeiam o conflito, drenando a tolerância, espargindo insegurança e, desse modo, minando a estabilidade política e o clima de normalidade das eleições nacionais”, escreveu.

REAÇÃO

O governo Jair Bolsonaro e a campanha à reeleição do presidente buscaram minimizar os

atos. O presidente, ministros e coordenadores de campanha traçaram a estratégia de colar a iniciativa à oposição e trataram o ato realizado na Faculdade de Direito da USP como algo menor.

Nos bastidores, porém, ministros do Palácio do Planalto admitiram desconforto com os atos e já vinham reclamando que todos se identificavam como democratas e que nenhuma ruptura seria positiva para o País.

Ontem à noite, Bolsonaro debochou das cartas pela democracia. Na tradicional live transmitida nas redes sociais, o chefe do Executivo exibiu um exemplar da Constituição Federal de 1988 e indagou: “Alguém discorda que essa daqui é a melhor carta à democracia?” O presidente ainda chamou as cartas lidas ontem de “pedaço de papel qualquer” e afirmou que o PT deu voto contrário ao texto da Carta Magna brasileira.

“Já que o símbolo máximo do PT assinou a carta com a sua jovem esposa, eu pergunto: o PT assinou a carta em 1988? Assinou a Constituição de 88? O pessoal faz uma onda agora sobre carta à democracia para tentar me atingir, mas a bancada do PT em 88 não assinou a Constituição”, criticou Bolsonaro.

O chefe do Executivo dirigiu críticas à Central Única dos Trabalhadores (CUT) e disse que signatários da carta foram coniventes com o que chamou de violações à Constituição durante a pandemia.

“Quando se faz carta à democracia, os signatários dessa carta estavam onde por ocasião da pandemia? Porque vários dispositivos da Constituição foram violados. É um absurdo o que esse pessoal da carta à democracia fizeram (sic). Foram coniventes com tudo isso aqui (violações da Constituição na pandemia) (...) Por que a CUT assinou a carta? Está com saudade do imposto sindical. Eles querem a volta disso”, declarou.

MIGUEL SCHINCARIO / A/P

JALTON JUNIOR / JC IMAGEM

MUNICÍPIO DE VERTENTE DO LÉRIO – PE PREFEITURA MUNICIPAL DE VERTENTE DO LÉRIO

AVISO DE LICITAÇÃO

Processo Nº: 007/2022. CPL. Chamada Pública Nº 001/2022. Serviço. CREDENCIAMENTO DE MICROEMPREENDEDORES INDIVIDUAIS – MEIS, PARA PRESTAÇÃO DE DIVERSOS SERVIÇOS VISANDO A MANUTENÇÃO DOS SERVIÇOS PÚBLICOS DO MUNICÍPIO DE VERTENTE DO LÉRIO, CONFORME PROJETO BÁSICO. Valor: R\$580.573,44. PERÍODO DA LICITAÇÃO 12 DE AGOSTO A 12 DE OUTUBRO DE 2022, DAS 08:00 ÀS 13:00 HORAS. Praça Severino de Sales, 40, Centro, Vertente do Lério - PE. Vertente do Lério, 11/08/2022. Maria de Jesus Dias de França. Presidenta da CPL.

PREFEITURA MUNICIPAL DO CARPINA-PE AVISO DE LICITAÇÃO

PROCESSO Nº 039/2022 - CONCORRÊNCIA Nº 07/2022

Processo nº 039/2022. Concorrência nº 07/2022. Obras. **CONTRATAÇÃO DE EMPRESA DE ENGENHARIA PARA EXECUÇÃO DE SERVIÇOS DE PAVIMENTAÇÃO EM PARALELEPÍEDOS GRANÍTICOS EM DIVERSAS RUAS DO LOTEAMENTO TRIUNFO NO MUNICÍPIO DE CARPINA.** Valor estimado: R\$ 207.385,97. Data e Local da Sessão de Abertura: **na sala de licitação da prefeitura Municipal na data 14/09/2022, às 09:00h.** Edital e maiores esclarecimentos encontrar-se-ão no prédio da Prefeitura Municipal do Carpina, em dias uteis no horário das 8:00h. as 12:00h, disponível por e-mail: licitacaocarpina@gmail.com ou portal da transparência: <http://carpina.pe.gov.br/transparencia/>.

Carpina/PE, 11/08/2022.

COMISSÃO PERMANENTE DE LICITAÇÃO - CPL

Cidades

TRÂNSITO Por causa das obras na BR-232, haverá mudanças na circulação de veículos a partir deste sábado. Alterações devem durar 45 dias

Nova etapa do alargamento

ROBERTA SOARES

betasoares8@gmail.com

As obras de alargamento da BR-232 na saída do Recife, na altura do bairro do Curado, Zona Oeste da capital, e em andamento desde março deste ano, vão entrar numa nova fase a partir deste sábado. Com isso, o trânsito na região passará por mais alterações.

O Departamento de Estradas de Rodagem de Pernambuco (DER-PE) estará realizando novas interdições e desvios do tráfego de veículos em trechos da rodovia.

A nova etapa prevê a pavimentação em concreto armado das pistas principais, em um trecho de 1,4 quilômetro, compreendido entre o km 10 e o km 11,4 (entre a lombada eletrônica e o Atacado dos Presentes). A previsão é de que o trabalho seja concluído em 45 dias.

Com a nova etapa das obras, a pista central estará interditada para os veículos que trafegam no sentido interior-Recife. Na altura do km 11,4 (após a lombada eletrônica de velocidade), os condutores terão que ser desviados pela alça de acesso à BR-408.

Na sequência, seguirão pela pista local da BR-232, voltando à pista central no km 10 (em frente ao Atacado dos Presentes).

Já para quem trafega no sentido Recife-interior, não haverá mudanças na circulação dos veículos e o tráfego continuará o mesmo de atualmente.



MELHORIAS BR-232 ganhará uma terceira faixa no sentido Recife-Interior e outra no sentido contrário. Promessa é de reduzir tempo de viagens



NOVA CARA Projeto de adequação viária da rodovia na saída do Recife promete deixar a área urbanizada

PROJETO

A BR-232 ganhará uma terceira faixa no sentido Recife-Interior e outra no sentido contrário (Interior-Recife). A perspectiva do governo do Estado é que a adequação da capacidade viária do trecho rodoviário reduza o tempo de viagem nos 6,7 quilômetros em 58%, passando dos atuais 60 minutos para 25 minutos.

Números da Seinfra apontam que são 67 mil veículos circulando apenas naquele trecho e 28 mil pessoas passando no transporte público coletivo operado por 13 linhas de ônibus. No total, são 4 milhões de usuários contínuos no trecho, também segun-

do o Estado. Os R\$ 99,8 milhões são recursos do governo do Estado, dentro do Plano Retomada.

Além da recuperação da pavimentação - que será de concreto nas pistas principais e centrais (onde o tráfego é mais pesado) e de CBUQ (asfalto) nas vias locais (onde o tráfego é menos pesado) -, o projeto de adequação viária da BR-232 na saída do Recife promete deixar a área urbanizada, integrada com o transporte coletivo e acessível aos modais ativos (bicicletas e pedestres).

Será implantada uma ciclovia ao longo dos 6,8 km do trecho

Para isso, será implantada uma ciclovia ao longo dos 6,8 km do trecho, localizada sempre na margem sul da rodovia (do lado do Jardim Botânico do Recife). Baias para os ônibus nos 15 pontos de embarque e desembarque, sinalização horizontal e vertical para garantir a travessia dos pedestres, e uma nova iluminação em LED também serão instaladas.

A readequação prevê a construção de duas alças em nível - sem ser elevadas, o que puxou o valor da obra para baixo -, para retorno dos veículos - algo difícil de ser feito atualmente. E, ainda, a requalificação e construção de três passarelas no trecho. O custo inicial do alargamento era de R\$ 145 milhões.

PE-60

Rodovia será recuperada por R\$ 24,5 mi

ROBERTA SOARES

betasoares8@gmail.com

A rodovia PE-060, principal eixo rodoviário de acesso ao Litoral Sul de Pernambuco, junto com a BR-101, terá um trecho restaurado pelo governo do Estado. O investimento será de R\$ 24,5 milhões e abrangerá 3,4 quilômetros entre a ponte sobre o Rio Meireles, na cidade de São José da Coroa Grande, e a divisa com o Estado de Alagoas.

Para quem não sabe, a PE-60 está no pacote de rodovias que serão concedidas à gestão e operação privadas. O pacote de concessões é um investimento privado de R\$ 2,2 bilhões a ser aplicado no período de 30 anos.

Mas o trecho que será restaurado pelo Estado não faz parte do pacote de concessões, que no caso da PE-60 compreende 86,5 quilômetros, entre o Cabo de Santo Agostinho e São José da Coroa Grande.

Segundo o Departamento de Estradas de Rodagem de Pernambuco (DER-PE), a expectativa é que os trabalhos na PE-60 sejam iniciados em novembro deste ano. O edital para contratação de empresa de



AMPLIAÇÃO Pista principal da rodovia passará a ter 14 metros de largura, sendo sete em cada sentido

engenharia para execução das obras foi publicado no Diário Oficial na quarta-feira.

As obras vão ampliar a medida da pista principal da rodovia, que passará a ter 14 metros de largura, sendo sete em cada sentido. Além disso, a interdição, por ser executada em um perímetro urbano importante para o desenvolvimento do eixo Sul do Estado, contará com a implantação de calçadas em ambos os lados da via e de

uma ciclofaixa.

Serão beneficiados mais de 22 mil moradores da localidade e turistas que transitam entre as cidades limítrofes. Os trabalhos deverão ser realizados em até 180 dias, após a assinatura da ordem de serviço.

PEDÁGIO

A proposta, elaborada pelo BNDES sob coordenação da

Secretaria de Planejamento de Pernambuco (Seplag), prevê a cobrança de pedágio em três rodovias estaduais: PE-60, a mais famosa; a PE-90, que liga Toritama, no Agreste, ao município de Carpina, na Zona da Mata Norte; e a PE-50, que conecta Limoeiro à BR-232, em Vitória de Santo Antão, também no Agreste pernambucano.

A licitação pública será para as três rodovias que serão

concedidas juntas. Ou seja, a futura concessionária assumirá a operação e manutenção das três. A concorrência estava para ser lançada ainda no primeiro semestre, mas atrasou porque está sob análise da Procuradoria Geral do Estado (PGE).

O sistema rodoviário que será concedido pelo governo de Pernambuco atravessa 21 municípios, que totalizam uma população de aproximadamente um milhão de pessoas. O maior trecho é o da PE-090, com 107,6 km. Já o trecho da PE-060 tem 86,5 km e o da PE-050 tem 40,5 km.

Do total de recursos previstos para o projeto, R\$ 1,13 bilhão serão investimentos nas rodovias e R\$ 1,12 bilhão serão serviços prestados aos condutores que usarem as PEs.

No pacote de intervenções, a construção de 80,7 km de implantação de multilinhas (duas pistas com duas faixas de tráfego por sentido com separador físico), e 8,1 km de terceiras faixas.

Também serão construídas 14 pontes e 2 viadutos, alargadas mais 37, e instaladas 53,4 km de novas defensas metálicas. E ainda haverá a implantação de acostamento em mais

de 50% do trecho (118 km), 38 dispositivos em interseção (5 retornos em "X", 11 rotatórias, 20 rotatórias alongadas e 2 trombetas), 18 km de passeios em perímetros urbanos e 86 pontos de ônibus.

DUPLICAÇÃO

As rodovias não serão totalmente duplicadas - é fundamental informar esse detalhe, já que sempre que se fala em estradas pedagiadas, a população associa imediatamente à duplicação.

Pela proposta, a PE-60, por exemplo, terá praticamente metade da extensão em pista dupla - dos 86,5 km, 44,70 km serão duplicados. Além disso, terá o acostamento implantado em 25 km e a terceira faixa em outros 3,6 km. Já a PE-90, a segunda mais importante do pacote de concessões, terá 36,10 km em pista dupla dos 107,6 km que compõem sua extensão.

Também terá acostamento implantado em 53 km e a terceira faixa em outros 4,4 km. A PE-50, por outro lado, não será duplicada nos 40,5 km de extensão. Mas ganhará acostamento em 39 km.

Tábua de Marés



HOJE

03h48 2,5m
10h11 0,0m
16h22 2,4m
22h24 0,2m



AMANHÃ

04h35 2,6m
10h56 0,1m
17h05 2,4m
23h08 0,2m

Cidades

FUNDEF Dinheiro de precatórios aguarda despacho do presidente do Supremo, Luiz Fux, para ser liberado em até 48h para docentes de PE

Repasse depende só do STF

MARGARIDA AZEVEDO
mazevedo@jc.com.br

Está mais perto dos trabalhadores da rede estadual de Pernambuco que terão direito ao abono dos precatórios do Fundef terem o dinheiro nas suas contas. Na noite da última quarta-feira, a Advocacia Geral da União informou ao Supremo Tribunal Federal (STF) que concorda com o repasse do precatório do Fundef para a conta específica da educação do Estado de Pernambuco, aberta na Caixa Econômica Federal.

Na prática, significa agora que está nas mãos do presidente do STF, ministro Luiz Fux, autorizar a transferência dos recursos para a conta do governo de Pernambuco.

“Não há um prazo para o ministro Fux se manifestar, mas esperamos que ele despache ainda hoje. Mas isso depende da agenda do STF”, ressalta a procuradora-geral adjunta do Estado, Giovana Ferreira.

Ela diz que a previsão da Secretaria de Administração de Pernambuco é depositar o dinheiro para os trabalhadores da educação em até 48h após o precatório entrar na conta do governo estadual.

Terão direito ao abono 52 mil trabalhadores da educação que atuaram na rede estadual de ensino de Pernambuco entre 1997 e 2006.



BENEFÍCIO Terão direito 52 mil trabalhadores da educação que atuaram na rede estadual de ensino de Pernambuco entre 1997 e 2006

O Estado de Pernambuco vai receber da União R\$ 4,3 bilhões, divididos em três parcelas (40% este ano, 30% em 2023 e 30% em 2024). Para este ano, o repasse é de R\$ 1,7 bilhão.

Desse total de 2022, 1 bilhão e 55 milhões de reais serão rateados por 35 mil

Estado vai receber R\$ 4,3 bilhões, divididos em três parcelas

trabalhadores que têm vínculo com o governo (entre ativos e aposentados) e 17 mil que trabalharam no período de 1997 a 2006 mas não possuem mais ligação com o governo.

Para saber quanto terá direito, basta o trabalhador acessar o site específico so-

bre os precatórios do Fundef em Pernambuco. Nele, cada profissional pode consultar se tem direito a receber o abono e o valor que ganhará.

Para saber quanto terá direito, basta o trabalhador acessar o site específico so-

fício, o período aquisitivo (quantidade de meses) e o valor.

O montante informado no site é o valor líquido. Por se tratar de verba indenizatória não há desconto do imposto de renda.

Vale lembrar que mais dois abonos serão pagos, um em 2023 e outro em 2024, referentes aos repasses desses dois anos.

Em entrevista na última segunda-feira, o secretário estadual de Educação, Marcelo Barros, disse que primeiro vão receber os 35 mil trabalhadores, entre ativos e inativos (70% do total), que têm vínculo com o Estado. Nesses casos, o pagamento é mais rápido porque a Secretaria de Administração já tem os dados bancários dos beneficiados.

Os demais 17 mil profissionais (30% do total) sem vínculo ativo com o governo estadual só deverão receber o recurso em setembro, conforme o secretário de Educação. Isso vale para os herdeiros de trabalhadores que já morreram.

O valor mínimo que um profissional vai receber é R\$ 231, para quem tem apenas um mês de trabalho nesse período, entre 1997 e 2006.

O valor máximo do abono, por trabalhador, é R\$ 73 mil. Nesse caso, um professor que atuou nos 120 meses e que possuía dois contratos.

VARÍOLA DOS MACACOS

Sobe para 96 nº de notificações

CINTHYA LEITE
cleite@jc.com.br

A Secretaria de Saúde de Pernambuco (SES) divulgou, nesta quinta-feira (11), mais uma atualização dos casos notificados de varíola dos macacos. O Centro de Informações Estratégicas de Vigilância à Saúde (Cievs-PE) contabiliza, até o momento, 96 notificações. Desse total, 76 casos ainda estão em investigação, 13 foram confirmados e 7 casos descartados.

Entre os novos casos descartados, estão dois notificados pelo município de Limoeiro, no Agreste, de reeducandos da Penitenciária Doutor Ênio

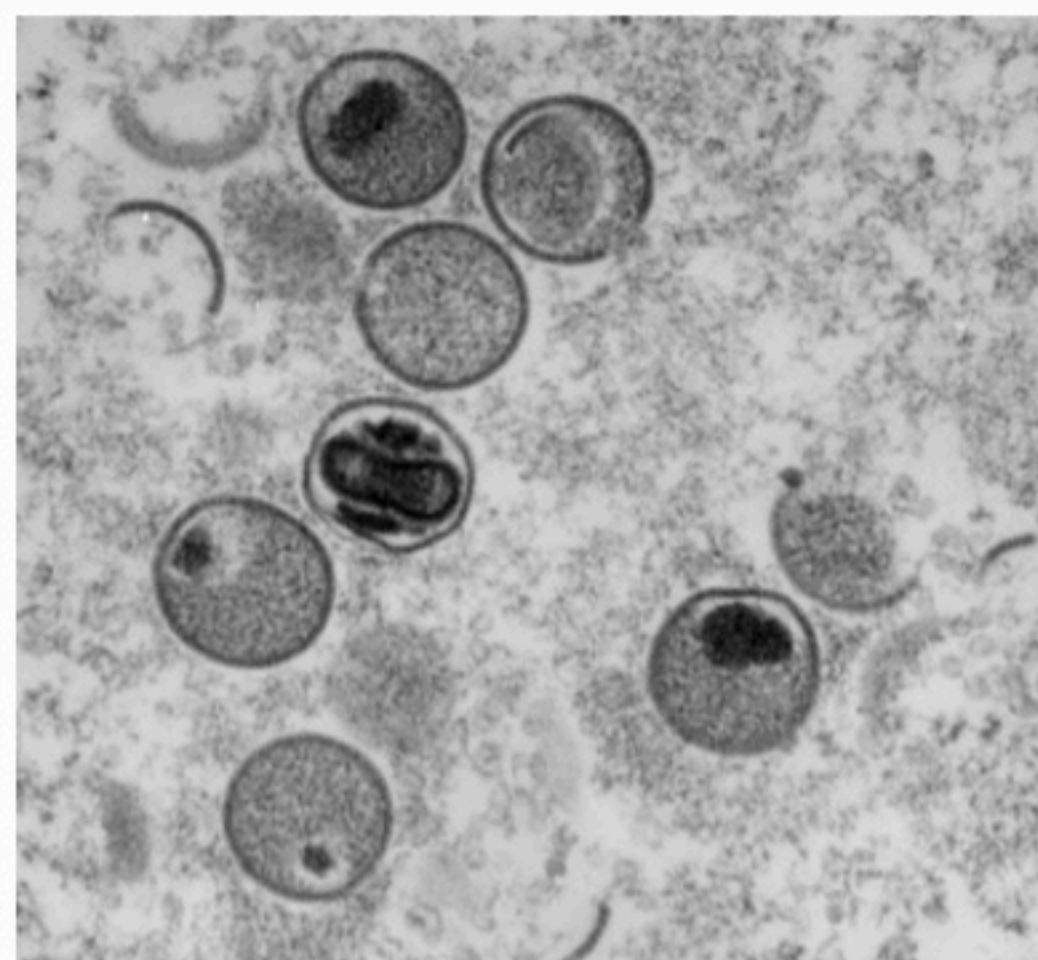

TRANSMISSÃO Prevalência de contágio do vírus é por contato íntimo

Pessoa Guerra. A SES aguarda os resultados das amostras dos outros reeducandos que foram encaminhadas para o laboratório de referência da Fiocruz no Rio de Janeiro.

Do total das notificações, 13 pacientes tiveram confirmação laboratorial para a monkeypox (varíola dos macacos) e envolvem pessoas residentes nos municípios de Recife (8), Jaboatão dos Guararapes (2), Paulista (1), além de dois casos de outros estados, Rio de Janeiro (1) e São Paulo (1). As faixas etárias são: 20 a 29 (6), 30 a 39 (4) e 40 a 49 (3). Dos confirmados, todos es-

tão em isolamento domiciliar. Em todos os casos confirmados, as equipes de vigilância conseguiram identificar vínculo epidemiológico entre os pacientes e pessoas que apresentaram histórico de viagem e/ou que se deslocaram para fora do Estado, em locais que já confirmaram transmissão autóctone da doença.

Já os 76 casos que estão em investigação são de pessoas residentes nos municípios de Recife (15), Olinda (11), Jaboatão dos Guararapes (5), Paulista (5), Abreu e Lima (4), Pesqueira (4) Carpina (3), Caruaru (3), Limoeiro (3), Petrolina (3), Araripina (2), Ca-

maragibe (2), Ipojuca (2), Aracoiaba (1), Belo Jardim (1), Bodocó (1), Buique (1), Cabo de Santo Agostinho (1), Floresta (1), Gameleira (1), Inajá (1), Nazaré da Mata (1), Rio Formoso (1), Tacaimbó (1), Timbaúba (1), Vitória de Santo Antão (1) e São Paulo (1).

As faixas etárias dos casos em investigação são: o a 9 (5), 10 a 19 (16), 20 a 29 (16), 30 a 39 (19), 40 a 49 (12) e 50 a 59 (6) e 60 e mais (2), sendo 51 do sexo masculino e 25 do sexo feminino. Os casos notificados estão sendo acompanhados pelas equipes de vigilância epidemiológica municipais.

PREFEITURA MUNICIPAL DE LAGOA GRANDE

AVISO DE LICITAÇÃO
Pregão Eletrônico Nº 042/2022. Processo Licitatório nº 069/2022. Objeto: Contratação de PESSOA FÍSICA ou PESSOA JURÍDICA (MEI - Microempreendedor Individual, Empresário Individual, Sociedade Empresária ou qualquer outro tipo) especializada na prestação de serviços contínuos de transporte escolar de alunos da Rede Pública de Ensino do Município de Lagoa Grande/PE. Valor: Valor de caráter sigiloso, conforme Art. 15 do Decreto 10.024/2019. Data da Sessão: 24 de agosto de 2022 às 10hs00min no Setor de Licitações e Contratos, situada na Av. da Uva e do Vinho, nº 40, Centro, Lagoa Grande/PE. Edital está disponível exclusivamente pelo site <https://www.lagoagrande.pe.gov.br/licitacoes> e na plataforma do BNC www.bnc.org.br, outras informações podem ser obtidas através do fone: (87) 3869-9665, no horário de 09hs00min às 14hs00min, de segunda a sexta ou através do e-mail: cplagoagrande2021@gmail.com. Lagoa Grande-PE, 11 de agosto de 2022
Claudenice Marta Santos de Mendonça
Pregoeira

PREFEITURA MUNICIPAL DE ITAPISSUMA-PE
AVISO DE ABERTURA LICITAÇÃO
TOMADA DE PREÇOS 007/2022 - PROCESSO 125/2022
O município de Itapissuma, torna publico a retificação da data de abertura da Tomada de Preços 007/2022 - processo 125/2022, cujo Objeto **CONTRATAÇÃO DE EMPRESA POR SOLICITAÇÃO DA SECRETARIA DE OBRAS E INFRAESTRUTURA, PARA REALIZAÇÃO DOS SERVIÇOS DE ILUMINAÇÃO DO CAMPO DE BOTAFOGO E EGENHO UBU NO MUNICÍPIO DE ITAPISSUMA-PE..** Julgamento: "global" Valor estimado: R\$ 365.588,09 (trezentos e sessenta e cinco mil, quinhentos e oitenta e oito reais e nove centavos), Data abertura: 26/08/2022, as 09:00h. Tomada de Preços 012/2022 - Processo 223/2022, cujo Objeto **CONTRATAÇÃO DE EMPRESA POR SOLICITAÇÃO DA SECRETARIA DE OBRAS E INFRAESTRUTURA PARA REALIZAÇÃO DOS SERVIÇOS DE : LOTE 01 - REQUALIFICAÇÃO DO PRÉDIO PÚBLICO PARA FUNCIONAMENTO DA AGENCIA DOS CORREIOS NO DISTRITO DE BOTAFOGO - ITAPISSUMA-PE; LOTE 02 CONSTRUÇÃO DO PORTAL DA PRAÇA DE BOTAFOGO - ITAPISSUMA-PE.** Julgamento: "global" Valor estimado: R\$ 126.010,96 (cento e vinte e seis mil, dez reais e noventa e seis centavos), Data abertura: 26/08/2022, as 10:30h. Os editais deverão ser adquiridos EMAIL: itapissumauidim@hotmail.com Fone: 9 94666465. Local da sessão: Prefeitura do Município de Itapissuma Prédio Sede - Sala de Reunião - Comissão de Licitação - Rua Manoel Lourenço, 16 - Centro Itapissuma-PE Itapissuma, 08 de agosto de 2022.
COMISSÃO PERMANENTE DE LICITAÇÃO



SEXTOU JC Clube

Aproveite as vantagens
que só você tem com o
JC Clube. Participe!

**Confira o regulamento no site.*



Vouchers para o Self-Service
e Vouchers de Hambúrguer



Vouchers de Pizzas



Vouchers de R\$ 70,00
em consumo

Jornal do Commercio



JC
Clube

Opiniões

Editorial

Estabilidade para o País

A leitura pública de cartas em favor da democracia e do Estado de Direito mobilizou milhares de pessoas no Brasil, durante o dia de ontem. Diversas entidades e personalidades assinaram os documentos, com representatividade nas esferas trabalhista, intelectual, cultural, empresarial, não-governamental e financeira. Para todos que participaram e a maioria dos que viram os eventos pela TV e pela internet, foi um momento histórico, inspirado por outro momento histórico, a Carta aos Brasileiros na Universidade de São Paulo (USP), em

1977, contra a ditadura militar. A mobilização se deu em várias cidades, reunindo integrantes do ambiente acadêmico à população em geral, com o propósito de reafirmar a legitimidade do processo democrático a menos de dois meses das eleições que definirão o presidente da República, governadores e parlamentares do Congresso e das assembleias legislativas.

Com epicentro na Faculdade de Direito da USP, de onde partiu a carta que conta com quase 1 milhão de assinaturas, o movimento espalhou pelo País não reúne tanta gente, de ori-

gens diferentes, sem razão. Desde que assumiu, o presidente Jair Bolsonaro tem afrontado rotineiramente as instituições, atacando sobretudo o Poder Judiciário e o sistema de votação eletrônica – colocando em suspeita, por antecipação, a votação de outubro. Ano passado, chegou a fazer um discurso golpista por ocasião da solenidade do Dia da Independência, em 7 de Setembro, data que novamente se aproxima com a convocação do presidente a seus seguidores para uma mobilização de peso nas ruas.

O respeito ao resultado eleitoral

e à Constituição junta a parcela não bolsonarista da sociedade brasileira contra aventuras autoritárias. A democracia, por aqui, após a redemocratização nos anos 1980, jamais enfrentou a ameaça de tal grau de instabilidade. O pior é que isso vem do próprio Palácio do Planalto, semeando a discórdia entre a população e mais preocupado com a perpetuação do poder, do que com os graves problemas no País. Os atos de ontem contaram com a presença de juristas que assinaram o documento em 1977, e líderes estudantis atuais, num encontro de gerações acima de bandeiras partidárias.

Para que o resultado das eleições expresse o cumprimento do hábito da democracia, e signifique a vitória

do povo brasileiro em qualquer circunstância, como mencionou o diretor da Faculdade de Direito da USP, Celso Campilongo, as expectativas negativas com o 7 de Setembro e as votações em outubro terão que ser superadas. Infelizmente, o presidente da República não faz questão de defender o processo eleitoral, as instituições e a Constituição, mudando de assunto ou ironizando quando se fala em preservação dos princípios democráticos.

Atolada em uma crise econômica e social de grandes proporções, a nação brasileira espera contar com a base da estabilidade democrática, a partir de outubro, para que se retome o foco da busca de uma qualidade de vida melhor para todos os cidadãos.

Artigos

Conversas de ½ minuto (22)

JOSÉ PAULO CAVALCANTI FILHO
jp@jpc.com.br

Mais conversas, em livro que estou escrevendo (título da coluna). Como ontem foi o Dia do Advogado, hoje só com eles.

ALBERTO TRABUCCHI, presidente do Círculo dos Juristas Católicos da Itália. Ao ver homens procurando comida, no lixo da feira de Jaboatão, me perguntou:

- O Brasil é um país católico?
- Claro, professor, maior país católico do mundo.
- E ele, sem alterar a voz,
- O Brasil é um país católico?
- Não.

GIBRALDO MOURA COELHO, advogado penalista. Na Ditadura, quando Nilo Coelho foi nomeado governador de Pernambuco, a gente ficava dizendo ao velho comunista.

- Agora você vai se apresentar, dando ênfase no sobrenome, como Gibraldo Coelho (assim era conhecido). Só para ter vantagens, nas

delegacias, por pensarem que é parente do governador.

- Pare com isso, por favor, todos sabem que sempre fui oposição.

- Nada, Gibraldo, você quer mesmo é faturar.

E foi tanta brincadeira que tomou uma decisão drástica. Trocou de nome. Passando a ser, para todos os fins, Gibraldo Moura. Na placa do escritório, nos papéis, no catálogo telefônico, nos cartões de visita. Só não contava é que o governador que substituiu Nilo Coelho fosse José... Moura. Como ele, agora, Gibraldo Moura. E não perdi a oportunidade

- Bicho inteligente, virou Moura só para se aproveitar do sobrenome.

- Aqui para nós, amigo. Ele não foi justo.

- Ele quem?, Gibraldo.
- Deus, Zé Paulo. Deus.

RAIMUNDO FAORO, presidente da OAB Federal. No seu escritório de advocacia (Rio). Com ele seu sucessor, na OAB, Eduardo Seabra

Fagundes. Pouco antes uma carta, endereçada a Eduardo, foi por engano aberta por sua secretária, dona Lydia Monteiro da Silva. Que, bom lembrar, morreu na explosão de bomba posta dentro dela. Preocupado com a segurança da família, informou que vendeu todo seu patrimônio e depositou, o apurado, na Suíça. Se a violência aumentasse, iria morar fora. Faoro fechou a cara.

- Achei ruim?, Faoro.

- Achei péssimo, que você é símbolo dos advogados brasileiros. Vai parecer que todos nós estamos acovardados.

- Você só diz isso, Faoro, porque não tem o que eu tenho, que é dinheiro.

- Não, Eduardo, eu é que tenho o que você não tem, que é culhão.

Fim da relação. Faoro jamais o perdoou. Inúteis os esforços dos amigos comuns que, várias vezes, fomos a seu escritório para tentar fazer as pazes entre os dois.

● José Paulo Cavalcanti Filho, advogado

Charge # Thiago Lucas



A eleição dos defeitos

SÉRGIO GONDIM

Não sendo com os fanáticos ou lunáticos, conversar sobre política é "melhor do que muito prato de comida".

Era!
Nos nossos dias, definidos como de "rebaixamento da inteligência coletiva", aumento do número de fanáticos. São chatos, não aceitam críticas, não fazem autocrítica, repelem argumentos antes de entendê-los, criam sua própria verdade, distorcem os fatos, mentem. Ficam agressivos quando incomodados por uma opinião, não aprendem, não ensinam, não evoluem. Quando seus idolatrados pisam feio na bola, se cometem falta ou penalidade máxima, negam tudo e transferem a culpa para o VAR. As cotoveladas, filmadas, são inocentadas como se fossem normais do jogo desde que a favor do seu time. São chatos e perigosos.

No momento, o tema dominante nas esquinas, bares e

cultos é a eleição. Discute-se quem vai estar à frente e quem representa a maior ameaça para o país. A impulsividade, o diagnóstico psiquiátrico, a ficha criminal, as famílias, a habilidade para atrair deputados. Aliás, esse mercado vem se mantendo em alta há muito tempo e tem mais procura do que gasolina em véspera de aumento. Não sai barato. Sem maioria, vem o impeachment, sinônimo de poder para receber agradamentos.

Opina-se sobre risco de comunismo ou fascismo e alguns não conseguem esconder, quem uma ditadura para chamar de sua. Que a constituição, as forças armadas e desarmadas nos protejam! Sem querer um paralelo e já fazendo, na crise da invasão do capitólio, falou o chefe do estado maior, General Mark Milley: "não fazemos juramento a um rei ou rainha, não fazemos juramento a um indivíduo, tribo ou religião, fazemos juramento à Constituição". Armas, só se for para defender a democracia. Falou e

disse! Baixou a bola do golpe por lá.

É triste ver que o debate segue focado nos defeitos dos candidatos, quando o país precisa desesperadamente de virtudes.

Na eleição da rejeição, opina-se sobre quem mente mais, quem promete mais curas, quem é mais instável ou perigoso. Por outro lado, era de se esperar que ninguém caísse mais em promessas vazias nem desse ouvido a quem diz o contrário do que sempre fez na vida. Se dependesse de Cronos, o da mitologia, alguns nem chegariam à disputa. Seriam devorados antes.

De toda forma, antes assim. Fanáticos ou não, vamos às urnas. Que os candidatos nos devolvam esperança, rasguem a fantasia e seja o que o eleitor quiser. Depois, é torcer botando pressão para que o escolhido acerte e para que os chatos voltem para as cavernas onde não incomodavam ninguém.

● Sérgio Gondim, médico

Cultive amizade

EDUARDO CARVALHO

Amizade é fundamental na vida de uma pessoa. É uma relação de afinidade, reciprocidade, compartilhamento de alegrias, tristezas, sucessos e fracassos, expectativas e decepções, ideias, momentos de vida, informações. Fundamentalmente em empatia, afeto, atenção, carinho, respeito, companheirismo, lealdade, cuidado, ajuda, compreensão, confiança.

A amizade verdadeira se mostra a partir do interesse pelo bem-estar do outro. A palavra, "melech", rei, em hebraico, explica a verdadeira dimensão da amizade, que corresponde aos três níveis da alma, atuando em equilíbrio: 1) pensamento, compreensão superior; 2) emoção; 3) instintos. Criar relações desse nível é o que vale cultivar. Na era do Facebook, o conceito ficou desgastado, e para muito usuários dessa rede o que buscam é a quantidade de amigos e de curtidas

Amigo é alguém que você confia. O filósofo Tom Mor-

ris, autor do livro "True Success" (Sucesso Verdadeiro), define que confiança é o lubrificante para as relações humanas. Na relação de amizade não se esconde os defeitos e fraquezas recíprocos. Há coragem de dizer que o amigo está errando, mas sempre pensando no seu melhor. Um amigo resgata o outro de um dia mais difícil, impulsiona-o para frente. Compartilha os momentos bons assim como os ruins, tanto os seus quanto os dele. Dá a certeza que você não está sozinho.

Pode estar distante fisicamente, mas junto quando você precisa. Para chamar alguém de amigo, não necessariamente precisa ser apenas amigo. Muitos familiares são amigos, fundamentalmente os pais.

No mundo do trabalho, onde passamos as horas mais nobres da nossa vida, precisa ser um Great Place to Work. Lugar liderado por pessoas que inspirem, inflem vitalidade, criem ambiente de confiança, cultivem valores, senso de pertencimento e bons relacionamentos. É um processo nutrido desde a funda-

ção da organização, e que define a sua cultura e clima.

É essencial que seja saudável, que as pessoas sintam prazer em trabalhar, em se relacionar, desenvolver atividades colaborativamente, aprender, construir amizades e legado juntos. Robert Waldinger, professor da Universidade de Harvard e psiquiatra, coordenou pesquisa ao longo de mais de meio século, concluindo que bons relacionamentos é que fazem as pessoas mais felizes e mais saudáveis. Os pesquisadores aprenderam três grandes lições: 1) Relações sociais com a família, amigos e comunidade são essenciais, 2) A qualidade dos relacionamentos é o que importa, não a quantidade, 3) Relacionamentos de qualidade fazem bem ao nosso corpo, mente e bem-estar, enquanto os tóxicos prejudicam.

Em síntese, lembremos sempre que amigos verdadeiros são raros. Ao encontrá-los, devemos preservá-los como tesouros.

● Eduardo Carvalho, Harvard University Fellow

Expediente

Jornal do Commercio

DIRETORIA
Presidente
João Carlos Paes Mendonça
Vice-Presidente
Jaime de Queiroz Lima Filho
Diretor
Rafael Monteiro de Barros Guimarães

DIRETORIA OPERACIONAL
Diretor de Redação
Laurindo Ferreira
Diretora de Estratégias Digitais
Maria Luíza Borges

Diretor Comercial
Vladimir Melo
Diretor de Mercado Leitor
Carlos Humberto Rocha
Diretor Administrativo-Financeiro
Vagner Lins

COMITÊ DE CONTEÚDO DO SJCC
Ivanildo Sampaio (Coordenador)
Lúcia Pontes
Carla Seixas
Mônica Carvalho

ANJ ASSOCIAÇÃO NACIONAL DE JORNALISTAS

JJCPM João Carlos Paes Mendonça

Noticiário nacional
Agência Estado (AE),
Agência Globo (AG), Folhapress
Noticiário Internacional
Agência France Presse (AFP)

Central de atendimento ao leitor
Grande Recife: (81) 3413.6100
What's app: (81) 99115.1016

Horários
8h às 17h30 - 2ª a 6ª feira
e-mail: atendimento@jc.com.br

Endereço
Rua Capitão Lima, 250 - Santo Amaro Recife - PE CEP: 50.040.900
Pabx: 3413.6110 Redação: 3413.6174

MERCADO NACIONAL
Engenho de Mídia
Recife (81) 3126.8181
São Paulo (11) 3854.9030
Brasília (61) 3443-0462
Rio de Janeiro (21) 2213.0904
www.engenhodemidia.com.br

IMPOSTOS
Carga tributária (de produtos e serviços aos consumidores) é aproximada: 3,65%

ASSINATURAS
Acesso ilimitado anual
R\$ 431,00
Acesso ilimitado semestral R\$ 230,00

O Jornal do Commercio é uma empresa de mídia 100% digital que oferece aos seus assinantes logados acesso ilimitado às suas reportagens, conteúdos especiais, acesso ao clube de descontos do JC e ao modo Flip, onde são escolhidas pelos editores as matérias de maior relevância.

REDAÇÃO DO JC

Editores Executivos
Diogo Menezes • (81) 3413.6416 • diogomenezes@sjcc.com.br
Elton Ponce • (81) 3413.6410 • eltonponce@sjcc.com.br
Mirella Martins • (81) 3413.6418 • mirella@ne10.com.br
Rafael Carnevalha • (81) 3413.6409 • rvieira@jc.com.br

Assistentes de Edição

Marília Banholzer • mariab@ne10.com.br • (81) 3413.6422
Raphael Guerra • rguerra@tjournal.com.br • (81) 3413.6187
Romero Rafael • rrafael@jc.com.br • (81) 3413.6183

Coordenador de Mídias Sociais
Rafael Santos
rcsantos@jc.com.br
(81) 3413.6409

Opiniões

Voz do Leitor

Pisada na bola

O cantor e compositor Alcymer Monteiro pisou na bola ao chamar a atenção dos músicos da banda que o acompanha em pleno palco. Uma total falta de educação e respeito com os profissionais que estavam junto com ele em uma apresentação ao vivo.

● **Paulo Vasconcelos**, por e-mail

GRCTM

O Grande Recife Consórcio de Transportes Urbanos está precisando contratar um atendente para o telefone 0800 0810158. Não consegui reclamar da queimada de parada pelo ônibus do Rio Doce, via Conde da Boa Vista, nº de ordem 1029, no ponto da Av. Cruz Cabugá, em frente da Secretaria de Infraestrutura, no dia 09/08, às 11h15, sentido subúrbio cidade. Pagamos uma passagem cara para nada.

● **Cláudio de Melo**, por e-mail

TIM

Em julho de 2010, a TIM me enviou boleto para pagar de R\$ 58 mil; um absurdo, pois naquela época, eu pagava mensalmente muito abaixo de R\$ 100. O JC, na ocasião, publicou matéria e a TIM me procurou e enviou uma nova conta de R\$ 79,90, que eu quitei. Hoje, a TIM me enviou um novo boleto de uma conta já paga no vencimento e que eu já provei o pagamento na própria loja da TIM, no Shopping Recife, às 14:30hs. do dia 05/08/2022. Como o JC resolveu meu problema há 12 anos, evitando que eu caísse naquele golpe, aguardo confiante que tornem a ajudar.

● **Antônio Raposo**, por e-mail

Goleiro do Sport

O Sport tinha uma das melhores defesas da Série B, que era a menos vazada... Além de um dos melhores goleiros da competição. Deixaram Mailson ir embora e, se não contratarem um outro goleiro urgente, vai continuar Segundona.

● **João Guilherme**, por e-mail

Mau cheiro



Esgoto aberto na Rua do Bonsucesso, em Olinda

Esgoto aberto já se tornou histórico na Cidade Alta de Olinda. A Rua do Bonsucesso, além do mal cheiro e exposição à doença, ainda há riscos de acidentes no local. E a resposta que sempre escutamos é sempre a mesma: a prefeitura de Olinda joga para a Compesa e vice-versa. A população segue sofrendo.

● **Carol Santana**, por e-mail

PELA INTERNET

Mande seu e-mail e suas fotos para vozdoleitor@jc.com.br

POR CARTA

Envie suas cartas para a Rua da Fundação, 257, Santo Amaro

Brasil precisa de segurança jurídica

O Poder Judiciário sempre deu mostras de sua vocação perdulária. Seja pelas altas remunerações percebidas pelos seus magistrados, não raro ultrapassando e muito o teto constitucional; como também pelas sempre

majestosas edificações onde se instalam. Tudo isso, em troca de uma prestação jurisdicional invariavelmente tardia e precária. O Brasil precisa de segurança jurídica para impulsionar a economia.

● **Carlos Alberto**, por e-mail



Buraco e água suja nos pedestres

Na Estrada do Arraial, ao lado da calçada do Colégio Santa Catarina, defronte ao Hospital Agamenon Magalhães, em Casa Amarela, essa cratera prejudica o tráfego e os pedestres. Os veículos, ao caírem no buraco,

espalham água suja por cima dos pedestres que andam na calçada. O local é de trânsito intenso. Peço a Emlurb ou Compesa que façam o conserto com urgência.

● **Isabel Wanderley**, por e-mail

Pedido de ajuda para mãe doente

Minha mãe já é senhora e possui cardiomegalia e hipertensão pulmonar, mas não é aposentada. Ela só tem a mim e a minha irmã, que atua como freelance, pois nossa mãe não pode ficar sozinha. Sou assalariada e, no momento, eu estou pagando o plano ambulatorial do

Hapvida, mas as despesas estão maiores devido a mudança de medicação e a alimentação totalmente diferente. Imploramos ajuda de qualquer valor. A chave do pix é o celular: 81987224721

● **Joana Vieira**, via redes sociais

Academia da Cidade sem manutenção

Apelo à Prefeitura do Recife que faça uma manutenção na Academia Recife, no 3º jardim, em Boa Viagem. Tem equipamentos quebrados, como o puxador, que se encontra sem a barra, impossibilitando o uso. Além

disso há poucos alteres. O piso do local está todo alavancado, a pista de corrida ao redor da academia toda irregular, com rachaduras. Cuidem da saúde e segurança da população.

● **Fernando Cordeiro**, por e-mail

Resposta ao leitor

DER-PE

Em atenção ao leitor Fábio Santana, o Departamento de Estradas de Rodagem (DER) informa que enviará uma equipe técnica, na próxima semana, ao trecho citado da Rodovia PE-005, em Camaragibe, para realizar vistoria e programar a execução dos serviços necessários.

● **Assessoria de Imprensa**

Compesa

Em resposta ao leitor Paulo Aulette, a Compesa informa que uma equipe esteve na Avenida Domingos Ferreira, no trecho indicado pelo colaborador, e não foi identificado qualquer ponto de obstrução na rede coletora de esgoto da via, cujo sistema está em seu funcionamento normal. A questão registrada não é de responsabilidade da Companhia.

● **Assessoria de Imprensa**

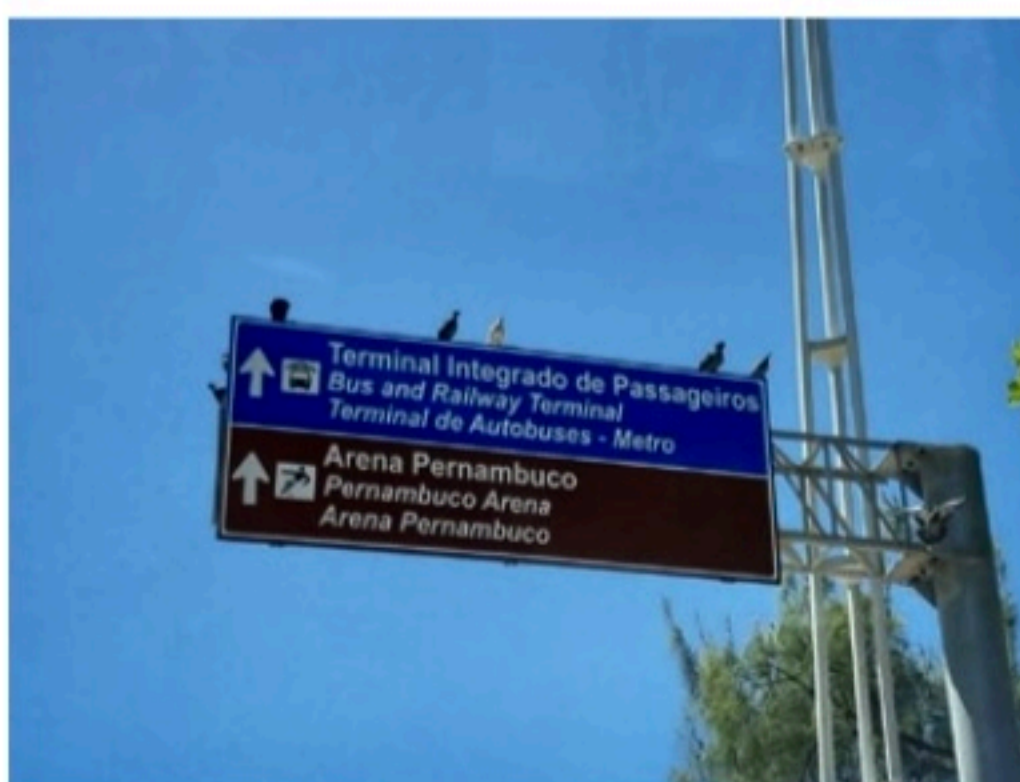

Placas

Qual Secretaria da Prefeitura do Recife que deveria cuidar das placas de sinalizações? Na Avenida Boa Viagem muitas placas poderiam ser retiradas, entre elas, as que direcionam o Terminal de Integração de Passageiros e a Arena de Pernambuco para Brasília Teimosa, no bairro do Pina. Em outros bairros, muitas, estão viradas no sentido contrário.

● **Wilson Vieira**, por e-mail

Deltan Dallagnol

O tempo não está nada bom para o ex-procurador Deltan Dallagnol. O TCU o tornou inelegível, obrigando-o também a devolver R\$ 2,8 milhões aos cofres públicos. De quebra, o STJ manteve a obrigação de indenizar Lula em R\$ 75 mil por divulgação de falso Power Point. Em ambos os casos a decisão foi unânime.

● **Sylvio Belém**, por e-mail

JC Negócios



FERNANDO CASTILHO
castilho@jc.com.br
Twitter: jc_negocios
Telefone: (81) 3413.6536

A Argentina como alerta

O Banco Central da República Argentina elevou a taxa básica de juros de 60% para 69,5% diante do avanço da inflação no país (7,4%) em julho. Foi a primeira ação do novo "superministro" da Economia Sergio Massa, ex-presidente da Câmara dos Deputados da Argentina, que renunciou ao cargo para entrar no Governo, mas como líder do Legislativo.

Com essa taxa, as chances de Massa ter sucesso são próximas de zero. Na verdade, a economia da Argentina caminha para um novo calote, atitude que já virou rotina do país diante de órgãos como FMI, descumprindo promessas.

Massa é o terceiro ministro depois que a vice-presidente Cristina Kirchner demitiu o economista argentino Martín Guzmán para colocar no cargo a ministra do Interior, Silvana Batakis, sua indicada no governo e peronista histórica.

No fundo, a Argentina paga, 20 anos depois, a loucura entre 1991 e 2001, quando foi adotado o chamado "currency board", ou a dolarização da sua economia, sem se preparar para isso.

Além de viver um eterno populismo peronista, hoje liderado pela vice-presidente Cristina Kirchner, em campanha para substituir o atual presidente Alberto Fernández, a Argentina acredita que uma parceria com o Congresso pode lhe salvar, mesmo tendo entregue parte do poder.

Wilson Ferreira Jr no Recife

Presidente da Vibra Energia - que assumirá a presidência da Eletrobrás em breve - Wilson Ferreira Jr. vem ao Recife, nesta quarta-feira, para falar no CEO Brunch do Experience Club Nordeste, ao lado do CEO da Deloitte, Altair Rossato, e do jornalista Roberto Dávila.

Financiamento para imóveis

O BS2, banco digital especializado em atendimento a empresas, abriu loja em Ipojuca para oferecer os serviços da Fincorp, solução de crédito para incorporadoras de médio e pequeno porte e que já aprovou mais de R\$ 350 milhões em financiamento em cidades turísticas de todo Brasil.

Petrobras refina para estocar

As refinarias de Paulínia (Replan) e Pasqualini (RS) obtiveram a maior produção mensal de diesel S-10 de suas histórias. A Replan produziu 3.196 mil barris de diesel S-10. A Refap 1.404 mil barris. A Petrobras está programando paradas nas suas refinarias (entre elas a Replan) e está estocando o produto.

PE cobrará menos ICMS de álcool

O Governo de Pernambuco enviou projeto de redução da alíquota do ICMS do etanol de 18% para 15,52%, aplicável às operações realizadas internamente ou por meio de importação do exterior, a fim de manter a competitividade do etanol e preservar o setor.

Voo direto para Buenos Aires

A partir do dia 20, a GOL passa a operar a rota internacional Fortaleza - Buenos Aires (Aeroparque AEP), na Argentina. Será uma frequência semanal de ida e volta, aos sábados. No dia 3 de dezembro Natal, Maceió, Recife (REC) e Salvador passam a contar com voos semanais, também aos sábados.

Elétrico Marcopolo, Moura e WEG

A Marcopolo, líder no Brasil na produção de carrocerias de ônibus e referência no mercado global, iniciará neste mês a produção em série do Attivi integral da companhia, o modelo é o primeiro ônibus da marca com chassi próprio e 100% elétrico. É o resultado de uma parceria com suporte da Bateria Moura, que prepara os conjuntos feitos pela Contemporary Ampere Technology Co., Ltd. (CATL), maior fabricante de baterias automotivas de lítio-íon da China e a WEG para o motor elétrico central. A Marcopolo já entregou mais de 350 ônibus elétricos e híbridos para Argentina, Colômbia, Austrália e Índia.

Economia

● Mercado (11/08/22)

Máquina de Cartões Sicredi Recife.
Soluções para a gestão eficiente do seu fluxo de caixa.

Sem taxa de adesão.
Antecipação de recebíveis em até 2 dias.

Sicredi
☎ 2101.6161 | @sicredirecife

Dólar Data	Comercial		Paralelo		Turismo	
	Compra	Venda	Compra	Venda	Compra	Venda
05/08	5,1663	5,167	5,300	5,400	5,260	5,359
08/08	5,1124	5,113	5,240	5,340	5,200	5,310
09/08	5,1285	5,130	5,260	5,360	5,230	5,328
10/08	5,084	5,085	5,210	5,310	5,200	5,279
11/08	5,1572	5,158	5,270	5,370	5,260	5,361

Cotações de outras moedas (valores de compra do Banco Central em R\$)

Coroa sueca	Franco suíço	Libra	Rublo
0,5130	5,4760	6,2890	0,085
Euro	lêne	Peso argentino	Peso mexicano
5,3210	0,0390	0,0380	0,2580

Índices de inflação

MÊS/ANO	INPC IBGE	IPCA IBGE	IGP/DI FGV	IGP/M FGV	INCC/DI FGV
JANEIRO /2022	0,67%	0,54%	2,01%	1,82%	0,71%
FEVEREIRO /2022	1,00%	1,01%	1,50%	1,83%	0,38%
MARÇO /2022	1,71%	1,62%	2,37%	1,74%	0,86%
ABRIL /2022	1,04%	1,06%	0,41%	1,41%	0,90%
MAIO /2022	0,45%	0,47%	0,69%	0,52%	2,28%
JUNHO /2022	0,62%	0,67%	0,62%	0,59%	2,14%
JULHO /2022	-0,60%	-0,68%	-0,38%	0,21%	1,16%
Acumulado no ano	4,98%	4,77%	7,44%	8,39%	8,44
Acumulado 12 meses	10,12%	10,07%	9,13%	10,08%	11,66%

Aluguel

Mês de reajuste (multiplicar por):

IGP-M-FGV	JUNHO	1,1072	JULHO	1,107
IGP-DI-FGV	JUNHO	1,1056	JULHO	1,091
INPC-IBGE	JUNHO	1,119	JULHO	1,1012
IPC-FIPE	JUNHO	1,1228	JULHO	1,1074
IPCA-IBGE	JUNHO	1,1173	JULHO	1,1007

Nota: Fatores válidos para contratos cujo último reajuste ou acordo ocorreu há um ano

Taxa Selic (ao mês)

Maio	Junho	Julho
1,03%	1,02%	1,04%

Poupança (Aplicação a partir de 4/5/12)

Dia/Mês	Índice	Dia/Mês	Índice
06/08	0,7088	11/08	0,7088
07/08	0,7088	12/08	0,7088
08/08	0,7088	13/08	0,7088
09/08	0,7088	14/08	0,7088
10/08	0,7088	15/08	0,7088

Outros indicadores

Índices	Julho	Agosto
Sal. mínimo (R\$)	1.212,00	1.212,00
TJLP (no ano)	0,58%	0,58%

Crédito no dia 10 de cada mês

(TR + juros de 3% ao ano)

Mercados

Índice	Ouro (BM&F)	Ibovespa	Nyse
03/08	301,00	103.774,68	32.812,50
04/08	296,20	105.892,22	32.726,82
05/08	292,90	106.471,92	32.803,47
08/08	290,95	108.402,27	32.832,54
09/08	292,40	108.651,05	32.774,41
10/08	288,90	110.235,76	33.309,51
11/08	295,60	109.717,94	33.336,67
No dia	2,32%	-0,47%	0,08%

Custo do dinheiro (em 11/08/22)

Tipo de operação	Taxa (anual/%)
CDB de 30 dias (ao ano)	13,66%
CDI (ao ano)	13,65%
Over (ao mês)	13,65%
Capital de giro (ao ano)	6,76%

Contribuições para o INSS

Contribuintes Individuais e facultativos	Sal. de Contribuição	Alíquota
Contribuintes Individuais com remuneração auferida pelo exercício de sua percebida atividade por conta própria	Remuneração efetivamente percebida	20%
Contribuintes Individuais com remuneração auferida de uma ou mais empresas	Remuneração efetivamente percebida	11% (retida pelas empresas contratantes)
Facultativos pelo contribuinte	Valor declarado	20%

Limite do Salário de Contribuição - Mínimo: R\$ 1.212,00 / Máximo: R\$ 7.088,50

Salário-família (filho de até 14 anos incompletos)

Até R\$ 1.655,98 R\$ 56,47

Empregado, empregado doméstico e trabalhador avulso

Salário-de-contribuição (R\$)	Alíquota(%)	Salário-de-contribuição (R\$)	Alíquota(%)
até 1.212,00	7,5%	de 2.427,80 até 3.641,69	12,0%
de 1.212,01 até 2.427,79	9,0%	de 3.641,70 até 7.088,50	14,0%

Imposto de renda

Base de cálculo	Alíquota (%)	Parcela a deduzir (R\$)
Até R\$ 1.903,98	Isento	-
De R\$ 1.903,99 até R\$ 2.826,65	7,5%	R\$ 142,80
De R\$ 2.826,66 até R\$ 3.751,05	15,0%	R\$ 354,80
De R\$ 3.751,06 até R\$ 4.664,68	22,5%	R\$ 636,13
Acima de R\$ 4.664,68	27,5%	R\$ 869,36

Deduções: 1) R\$ 189,59 por dependente; 2) R\$ 1.903,98 por aposentados, pensionistas e transferidos para a reserva remunerada a partir do mês que completar 65 anos; 3) Valor das contribuições para a Previdência Social da União, dos Estados, do Distrito Federal e dos municípios; 4) Pensão alimentícia efetivamente paga; 5) Contribuição para entidades de previdência complementar e para o Fapi.



Economia

PISO DA ENFERMAGEM Governo de Pernambuco garante pagamento integral até 31 de dezembro; rede privada é acusada de demissões em massa

Piso "sem qualquer polêmica"

CINTHYA LEITE E JAMILDO MELO

cinthyaleite@casasaudavel.com.br

União, Estados, Distrito Federal e municípios terão até o fim do mandato financeiro para se adequar quanto à implantação do novo piso nacional da enfermagem. Para o setor privado, os valores entraram em vigor na sexta-feira (5), após a publicação da Lei no Diário Oficial da União, sendo assegurada a manutenção das remunerações e salários vigentes superiores ao piso.

Em todo o Brasil, mais de 2,6 milhões de profissionais serão impactados com o piso salarial. Em Pernambuco, esse número chega a 128 mil.

Sancionada na última quinta-feira (4), a lei do piso da enfermagem garante a remuneração mínima para enfermeiros fixada em R\$ 4.750. Dessa forma, 70% desse valor (R\$ 3.325) para técnicos; 50% (R\$ 2.375) para auxiliares e parteiras.

Em nota, a Secretaria de Administração de Pernambuco (SAD) garante que "o governo de Pernambuco vai cumprir a legislação no que diz respeito ao piso da enfermagem. A Emenda Constitucional 124/22, que trata do tema, é bem clara sobre o prazo para implantação dos novos valores, no seu inciso 13".

O inciso 13 diz: "A União, os Estados, o Distrito Fede-

ral e os Municípios, até o final do exercício financeiro em que for publicada a lei de que trata o § 12 deste artigo, adequarão a remuneração dos cargos ou dos respectivos planos de carreiras, quando houver, de modo a atender aos pisos estabelecidos para cada categoria profissional."

A Lei 14.434/2022, que criou o piso salarial nacional dos profissionais da enfermagem, foi publicada na edição da sexta-feira (5) pelo governo federal

Dessa maneira, no comunicado, a SAD acrescenta que o novo piso da categoria tem até o dia 31 de dezembro de 2022 para ser implantado. "Mesmo prazo que foi cobrado pelo sindicato e mesmo prazo que o governo se comprometeu em cumprir. Sem qualquer



LUTA SALARIAL No novo piso, enfermeiros devem receber pelo menos R\$ 4.750 por mês, técnicos a partir de R\$ 3.325 e auxiliares, no mínimo, R\$ 2.375

polêmica", ressalta.

COBRANÇAS

Apesar do posicionamento da SAD, sem alarde, diretores de hospitais estaduais já começaram a solicitar da Secretaria de Saúde de Pernambuco complementação do repasse mensal, para pagar o novo piso dos profissionais de enfermagem.

O Blog de Jamildo teve acesso, com exclusividade, ao

conteúdo de reunião, na segunda-feira (8), entre a Secretaria Estadual de Administração e a Procuradoria Geral do Estado (PGE), na qual foram debatidas dúvidas jurídicas, pois alguns profissionais que trabalham na rede estadual teriam direito imediato ao novo piso.

Segundo o debatido em reunião, o Governo do Estado só poderá adiar para 31 de dezembro o piso dos celetistas

e estatutários (concursados e temporários). Outras categorias, como contratados via organização social e cooperativas, a princípio, teriam direito imediato ao novo piso, mesmo trabalhando na rede estadual. Na reunião, a PGE ficou de elaborar um parecer jurídico a respeito.

Coincidência ou não, o diretor do Hospital Brites de Albuquerque, da rede estadual, já mandou ofício ao Governo

do Estado, cobrando mais dinheiro para pagar de imediato o piso.

No Hospital, os enfermeiros trabalham via organização social e, segundo uma interpretação jurídica, teriam direito imediato ao novo piso. Apenas o Brites de Albuquerque está pedindo quase R\$ 1 milhão a mais por mês, já a partir de setembro, para fazer frente ao novo piso da enfermagem.



COREN Thaíse Torres diz que empresas fazem manobras contra categoria

Coren-PE: demissões viram denúncia

Após sanção do projeto de lei 2564/2020, que criou o piso nacional da enfermagem, o Conselho Regional de Enfermagem de Pernambuco (Coren-PE) montou uma força-tarefa para acompanhar e averiguar queixas dos profissionais. Ontem (11), a entidade informou ao **JC** que já foram oficializadas quatro denúncias da categoria, como demissões em massa e assédio moral nos locais de trabalho.

"Três das denúncias são relacionadas a empresas de home care que estariam demitindo técnicos de enfermagem e os substituindo por cuidadores ou cooperativas, como forma de não pagar o piso", diz a enfermeira Thaíse Torres, presidente interina do Coren-PE. "A outra é de uma unidade

hospitalar que estaria realizando demissão em massa dos profissionais da enfermagem."

Segundo Thaíse, diante dessas ocorrências, o conselho não vai ficar de braços cruzados. "Recebemos com pesar esses relatos de denúncias e demissões. Mas acompanharemos todas as situações e vamos atuar enquanto conselho. Tudo será uniformizado com o Confen (Conselho Federal de Enfermagem), que vai orientar sobre fiscalizações e penalidades."

O Coren-PE diz que avalia com prioridade máxima as denúncias formalizadas através do site da instituição: www.coren-pe.gov.br. "Temos recebido muitas mensagens e telefonemas com queixas sobre essas manobras, assim como os

sindicatos. É fundamental que os profissionais afetados por essas manobras assediadoras e ilegais formalizem as denúncias pelo nosso site e também nas entidades trabalhistas, como os sindicatos e o MPT (Ministério Público do Trabalho)", destaca Thaíse Torres.

O conselho esclarece ainda que atos como demissões em massa e outras formas de assédio configuram ilegalidades trabalhistas e devem ser formalmente denunciados aos sindicatos profissionais e ao Ministério Público do Trabalho (MPT), para que sejam apurados e encaminhados à justiça.

Essas manobras também ferem as normas do exercício profissional da enfermagem, gerando déficit de profissionais, sobrecarga

de trabalho e insegurança para a prática da profissão e vão de encontro à resolução 543/2017 do Conselho Federal de Enfermagem (Cofen).

A decisão garante o dimensionamento, ou seja, o quantitativo mínimo de trabalhadores da enfermagem para que haja um atendimento seguro aos pacientes e condições adequadas para o exercício profissional.

O descumprimento dessa resolução deve ser denunciado ao conselho, para que a fiscalização realize a inspeção para constatação e autuação de irregularidades.

"A conquista do piso é uma vitória histórica e não deixaremos de lutar para que a lei seja respeitada e cumprida", ressalta Thaíse Torres.



BAIXOU Redução de 4% passa a vigorar a partir de amanhã nas refinarias

COMBUSTÍVEIS

Petrobras anuncia recuo no diesel

Agência Estado

A Petrobras anunciou nesta quinta-feira (11) a redução de 4% - ou R\$ 0,22 por litro - no preço do diesel. O novo valor vigorar a partir da sexta-feira (12) nas refinarias da empresa, com o diesel passando a ser negociado ao preço de R\$ 5,19 por litro.

Esta é a segunda queda do diesel no espaço de uma semana e a segunda também desde a entrada do novo pre-

sidente da estatal, Caio Paes de Andrade. O preço da gasolina permanece inalterado.

A queda no diesel acontece em um momento em que o petróleo volta a subir no mercado internacional, após vários dias em queda, mas se mantém abaixo dos US\$ 100 o barril.

Segundo disse a Petrobras, em nota, "essa redução acompanha a evolução dos preços de referência, que se estabilizaram em pa-

tamar inferior para o diesel, e é coerente com a prática de preços da Petrobras, que busca o equilíbrio dos seus preços com o mercado global, mas sem o repasse para os preços internos da volatilidade conjuntural das cotações internacionais e da taxa de câmbio".

De acordo com a Associação Brasileira dos Importadores de Combustíveis (Abicom), haveria espaço para uma queda de preços de R\$ 0,60 do combustível, já que

o preço médio interno do diesel está 13% acima do mercado internacional.

ÚLTIMA QUEDA

Na última sexta-feira (5), o preço do diesel foi reduzido em 3,5% nas refinarias. Assim, o litro do combustível teve uma queda de R\$ 0,20, passando a custar R\$ 5,41, informou a estatal. Sem reajuste há quase 50 dias, o diesel estava sendo negociado em média no Brasil acima do preço internacional.

Economia

PERNAMBUCO Grupo mineiro arremata concessão do Centro de Convenções, em Olinda, por R\$ 570 milhões e irá gerir o espaço por 35 anos

Cecon sob nova administração

LUCAS MORAES
lmoraes@jc.com.br

Foi realizado em São Paulo, na sede da B3, o leilão para a concessão do Centro de Convenções de Pernambuco, promovido pelo governo de Pernambuco, por meio da Empetur e da Secretaria de Turismo e Lazer. O arremate prevê um aporte de até R\$ 570 milhões.

A nova concessionária, Consórcio CID Convenções Pernambuco, será responsável pela administração, operação, e manutenção, incluindo obras de reforma e modernização do espaço. Nos três primeiros anos, o projeto prevê só de investimentos R\$ 40 milhões na adequação da infraestrutura hidráulica, elétrica e civil nos pavilhões e em novos espaços.

Ao longo de todo o contrato, serão mais de R\$ 570 milhões para tornar o equipamento mais moderno e inovador. O prazo de vigência da concessão é de 35 anos.

Segundo a secretária de Turismo e Lazer de Pernambuco, Milu Megale, a concessão representa um marco para o desenvolvimento do turismo no Estado, pois deve tornar o equipamento ainda mais atrativo e competitivo para a realização de feiras, congressos, convenções e eventos de forma geral.

“Chegamos a este dia com a sensação de dever cumprido. A concessão do Centro de Convenções era um pedido antigo do trade turístico pernambucano e estamos muito felizes de conseguir realizar isso nesta gestão do governador Paulo Câmara. Será uma nova etapa para o turismo do Estado, sem dúvida”, afirma



FEIRAS E EVENTOS Até julho de 2022, o Centro de Convenções de Pernambuco recebeu 122 eventos, seis feiras de negócios e um congresso científico; Fenearte foi um dos eventos



CHICO DE ANDRADE

LEILÃO Consórcio CID Convenções Pernambuco será responsável pela administração, operação, manutenção e modernização

Milu Megale.

“Com a concessão, nossa expectativa é ter um novo tempo com ainda mais pujança. Temos o melhor trade turístico do Brasil e perspectivas promissoras com o hub aéreo, investimentos vultosos na hotelaria, inclusive com a chegada de redes hoteleiras internacionais. Muito ainda está por vir”, lembra o presidente da Empetur, Antonio Neves Baptista.

Até julho de 2022, o Centro de Convenções de Pernambuco recebeu 122 eventos, seis feiras de negócios e um congresso científico.

RETOMADA ECONÔMICA

Nordeste puxa crescimento do PIB

Agência Estado

O Banco Central divulgou nesta quinta-feira (11) o Boletim Regional com dados sobre a evolução da atividade econômica em cada região do País no primeiro trimestre de 2022, em comparação com os últimos três meses de 2021. No período, o PIB do País avançou 1,0% na margem, com ajuste sazonal.

O Boletim Regional do primeiro trimestre deveria ter sido divulgado em maio, mas foi postergado devido à greve dos servidores do BC, que foi encerrada no início de julho.

O bom desempenho foi seguido pelo Sudeste, que cresceu 1,7% entre janeiro e março, após 0,6% nos três meses anteriores. O IBCR do Centro-Oeste também subiu no período, 0,7%, mas arrefeceu ante o quarto trimestre de 2021 (1,7%).

Por outro lado, a atividade econômica no Sul do País recuou 2,8% no primeiro trimestre de 2022, após crescimento de 1% no trimestre imediatamente anterior. Da mesma forma, houve retração de 0,2% no Norte, con-



SETORES Desempenhos do Sudeste e do Nordeste foram influenciados pelo crescimento da indústria e dos serviços

tra aumento de 0,2% no último trimestre de 2021.

No documento, o BC destaca que os desempenhos do Sudeste e do Nordeste, influenciados pela evolução positiva da indústria e dos serviços. “Houve desaceleração da economia do Centro-Oeste e retrações no Norte e, princi-

palmente, no Sul, impactado por forte estiagem e calor intenso, que comprometeram o desenvolvimento e a produtividade das lavouras”, explicou, no documento.

REGIÕES

De acordo com a autarquia, no Nordeste, houve

destaque positivo na indústria de transformação e nas atividades de serviços. Em doze meses até março, o IBCR-NE expandiu 4,6%. “As condições do mercado de trabalho seguem melhorando, em ambiente de queda na taxa de desocupação.” No Sudeste, o BC ressal-

tou o crescimento mais intenso dos serviços, embora o comércio e a indústria também tenham avançado. Dentre os Estados, as maiores contribuições vieram de São Paulo (+1,9%) e Minas Gerais (+1,8%), sobressaindo também o crescimento da economia capixaba (3,4%), puxado pelo desempenho da indústria. No acumulado em doze meses encerrados em março, a economia do Sudeste registrou expansão de 4,9%, ajudado pela base de comparação fraca.

Em relação ao Centro-Oeste, a autarquia afirmou se sobressairam as atividades da agricultura, indústria de transformação, comércio e administração pública. Em 12 meses, o crescimento da região é de 4,9%.

Segundo o BC, no Sul, o recuo foi puxado pela redução da produção agrícola, enquanto houve desaceleração da indústria. Por outro lado, houve bons resultados de comércio e serviços. Em 12 meses, a expansão foi de 4,2%, ainda favorecido pela base deprimida de comparação.

“As quebras nas colheitas de soja, arroz e primeira safra

de milho, que são apropriadas no início do ano, consistiram nas causas fundamentais do recuo de 2,8% do IBCR-S no primeiro trimestre.”

O órgão destacou que a redução do indicador foi liderada pelo Rio Grande do Sul, primordialmente pela queda nas safras de verão.

Nordeste avançou 1,8% no primeiro trimestre em relação a 2021

No Norte do País, o BC explicou que recuo de 0,2% foi influenciado pela retração da indústria mineral paraense no período. O IBCR do Pará recuou 2,2% na mesma base de comparação, enquanto no Amazonas a atividade teve expansão de 2,1%, impulsionado pelo aumento do consumo de serviços. Em doze meses, o IBCR do Nordeste acumulou crescimento de 3,8%.

Internacional

CLIMA QUENTE Incêndios florestais se espalham, peixes morrem em meio à seca e alertas de calor extremos são emitidos no verão europeu

Seca e incêndios na Europa

Agência Estado

Em continuação à intensa onda de calor e seca que atingiu a Europa durante este verão do Hemisfério Norte, bombeiros lutavam nesta quinta-feira (11) para conter um enorme incêndio na França que varreu uma grande faixa de floresta de pinheiros, enquanto outros países voltam a ficar em alerta para incêndios florestais conforme novos alertas de calor extremo são emitidos. Já na Alemanha e na Polônia, peixes apareceram mortos em um rio que flui e cidades correm para salvar os animais de outros rios com níveis baixos de água.

A seca está causando uma enorme perda de produtos agrícolas e outros alimentos na Europa, em um momento em que a escassez de suprimentos e a guerra da Rússia contra a Ucrânia causam um aumento na inflação.

Na França, que está enfrentando sua pior seca já registrada, as chamas assolaram as florestas de pinheiros durante a noite, iluminando o céu com uma intensa luz laranja na região de Gironde, que já foi devastada pelas chamas no mês passado, e na vizinha Landes. Mais de 68 km² foram queimados desde terça-feira, 9. Os incêndios florestais franceses já forçaram a retirada de cerca de 10.000 pessoas e destruíram pelo menos 16 casas.

A França está enfrentando nesta semana a sua quarta onda de

calor do ano, enquanto enfrenta o que o governo descreve como a pior seca já registrada no país. As temperaturas devem chegar a 40 °C nesta quinta-feira.

A televisão estatal espanhola mostrou dezenas de caminhões indo para a França tendo que dar meia-volta e permanecer na Espanha porque os incêndios florestais forçaram as autoridades a fechar algumas passagens de fronteira. A TVE informou que os caminhoneiros, muitos carregando mercadorias perecíveis, estavam procurando maneiras de atravessar a fronteira porque as áreas de estacionamento ao redor da passagem de Irun estavam cheias.

Um parque nacional na serra mais alta de Portugal, a Serra da Estrela, também estava sendo devastado por um incêndio há quase uma semana. Cerca de 1.500 bombeiros, 476 veículos e 12 aeronaves foram mobilizados para combatê-lo, mas o fogo impulsionado pelo vento tornava muito difícil alcançar o local, com picos inacessíveis de quase 2.000 metros de altura e barrancos profundos. O fogo já queimou 10.000 hectares de floresta.

No Reino Unido, onde as temperaturas atingiram um recorde de 40,3 °C em julho, o escritório meteorológico emitiu um novo alerta para "calor extremo" de quinta a domingo, com temperaturas previstas para chegar a 36 °C. Este foi um dos verões mais secos já registrados no sul



SUIÇA Seca e as altas temperaturas colocaram em risco as populações de peixes em riachos que estavam secando

do Reino Unido, e o serviço meteorológico disse que há um "risco excepcional" de incêndios florestais nos próximos dias.

O Corpo de Bombeiros de Londres disse que sua sala de controle lidou com 340 incêndios de grama, lixo e áreas abertas durante a primeira semana de agosto, oito vezes o número do ano passado. O comissário assistente Jonathan Smith disse que "a grama em Londres está seca e a menor das faíscas pode iniciar um incêndio que pode causar devastação".

PEIXES MORTOS

Ao longo do Rio Oder, que flui

da República Checa até o mar Báltico, voluntários coletaram peixes mortos que chegaram à costa na Polônia e na Alemanha. Piotr Nieznanski, diretor de política de conservação do WWF Polônia, disse que aparentemente um produto químico tóxico foi lançado na água por uma indústria e os baixos níveis de água causados pela seca tornaram as condições muito mais perigosas para os peixes.

"Um evento trágico está acontecendo ao longo do Rio Oder, um rio internacional, e não há informações transparentes sobre o que está acontecendo", disse ele, pedindo às autoridades governa-

mentais que investiguem. As pessoas que vivem ao longo do rio foram avisadas para não nadar na água ou mesmo tocá-la.

O órgão estatal de gestão de água da Polônia disse que a seca e as altas temperaturas podem causar até mesmo pequenas quantidades de poluição para levar a um desastre ecológico, mas não identificou a fonte da poluição.

No norte da Sérvia, o leito seco do reservatório de Conopljankso está agora repleto de peixes mortos que não conseguiram sobreviver à seca.

O nível da água ao longo do Rio Reno, na Alemanha, corria o ris-

co de ficar tão baixo que poderia se tornar difícil transportar mercadorias - incluindo itens energéticos críticos, como carvão e gasolina.

Na Suíça, a seca e as altas temperaturas colocaram em risco as populações de peixes e as autoridades começaram a retirá-los de alguns riachos que estavam secando.

Em Hausen, no cantão de Zurique, as autoridades capturaram centenas de peixes, muitos deles trutas, nos riachos Heischerbach, Juchbach e Muehlebach quase secos esta semana, anestesiando-os com choques elétricos e colocando-os imediatamente em um tanque de água enriquecido com oxigênio, informou a mídia local. Mais tarde, os peixes foram levados para riachos que ainda possuem água suficiente.

Apesar de todos os danos causados pelo clima extremo, as autoridades suíças veem um lado mórbido: eles acreditam que há esperança de encontrar algumas pessoas que desapareceram nas montanhas nos últimos anos porque seus corpos estão sendo aparecendo à medida que as geleiras derretem.

No cantão suíço de Valais, o derretimento das geleiras revelou recentemente partes de um avião acidentado e, em locais separados, pelo menos dois esqueletos. Os corpos ainda não foram identificados, informou o site de notícias 20Minuten nesta quinta.



SEGUEOSOM APRESENTA
DIRETAMENTE DE SÃO PAULO:



BANDA DE ABERTURA:
COGUMELO MOSH

UM TRIBUTO

À CHICO SCIENCE E NAÇÃO ZUMBI

19/08
21H

(BURBURINHO BAR)
RUA VIGÁRIO TENÓRIO, 185, RECIFE

20/08
21H

(RESTAURANTE PARANÁ PUKA)
AV. MARECHAL HERMES DA FONSECA, 334
SÍTIO HISTÓRICO, IGARASSU

21/08
18H

(THE QUEEN PUB)
AV. ENG. DOMINGOS FERREIRA, 2361
BOA VIAGEM

INGRESSOS VIA WHATSAPP: (81) 99746-9950 / @SEGUEOSOM9

APOIO:



Esportes

SPORT Uruguaio Facundo Labandeira, de 26 anos, tem chegada prevista para este sexta

Mais perto de anunciar atacante

CAIO FERREIRA

cferreira@jc.com.br

O Sport segue se reforçando para a continuação da disputa da Série B do Campeonato Brasileiro de 2022. Desde a abertura da janela, no último dia 18 de julho, o Leão até demorou, mas já anunciou quatro reforços.

Para a defesa, chegou o lateral-direito Eduardo. Para o meio de campo, chegou o meia Wanderson, que tem dupla nacionalidade (brasileira e búlgara).

Para o ataque, que vem sendo o setor mais contestado na equipe desde a temporada passada, o Sport trouxe mais nomes até aqui: os atacantes Vagner Love e Gustavo Coutinho chegaram para tentar ajudar o Sport na missão de subir para a primeira divisão.

URUGUAIO

A necessidade de reforçar o ataque era tão urgente no Sport que o clube está perto de anunciar mais um atacante. O nome da vez é o de Facundo Labandeira, uruguaio, que vem do Defensor Sporting.

Labandeira tem 26 anos de idade. Na atual temporada, já disputou 23 partidas, tendo marcado três gols e



JANELA DE CONTRATAÇÕES Vagner Love foi um dos jogadores que vieram durante o período permitido

dado seis assistências, como informado por João Victor Amorim, repórter da Rádio Jornal, e apurado pelo Blog do Torcedor.

O atacante tem chegada prevista para esta sexta-feira (12) para realizar exa-

mes e assinar contrato de empréstimo com o Leão até julho de 2023. Lembrando que o Sport tem até a próxima segunda-feira (15) para regularizar Labandeira e qualquer outro que trouxer, pois será quando a janela

de transferências fecha.

O Defensor Sporting confirmou a negociação em sua conta oficial no Twitter. A equipe uruguaia é o ex-time de Giorgian De Arrascaeta, craque da seleção celeste e do Flamengo.

TÊNIS



TORONTO Brasileira venceu Iga por 2 sets a 1 e está nas quartas

Bia Haddad Maia supera Nº 1

CAIO FERREIRA

cferreira@jc.com.br

O melhor ano da carreira de Beatriz Haddad Maia ganhou mais um lindo episódio nesta quinta-feira, no Canadá. A tenista brasileira enfrentou a número 1 do mundo, a polonesa Iga Swiatek, e conquistou uma incrível vitória por 2 sets a 1, com parciais de 6/4, 3/6 e 7/5, nas oitavas de final do WTA 1000 de Toronto. Ela é a primeira representante do Brasil a vencer uma adversária que ocupa a primeira colocação do ranking na Era Aberta.

“Jogar tênis nesse nível, independente onde você joga, você tem que dar o máximo e ir até o limite. Estou muito feliz e orgulhosa de mim e da minha equipe”, disse Bia depois do jogo. “Obrigada a todos que vieram torcer hoje. Eu espero que na próxima rodada vocês também torçam por mim”, completou, brincando com o fato de ter eliminado a canadense Leylah Fernandez, número 13 do mundo, na fase anterior.

A vitória sobre Swiatek, que busca a 50ª vitória do ano, é mais um momento de brilho da tenista paulista nesta temporada. Atual 24ª colocada do ranking da WTA, ela é dona da melhor colocação de uma brasileira na série. Em busca do primeiro título de um torneio de nível 1000, ela foi campeã dos WTAs 250 de Birmingham e Nottingham durante o mês de junho, o que a alavancou na classificação.

Desde o início da partida desta quinta, Bia mostrou que tinha condições de enfrentar a número 1 do mundo de igual para igual. Empatou o jogo logo depois de perder o primeiro game e fez uma disputa lá e casa, buscando o empate pela segunda vez antes de quebrar o saque da polonesa e virar a partida para colocar 3 a 2 no placar.

A partir daí, não saiu mais da frente e fechou a parcial em 6 a 4, tornando-se a primeira brasileira da história a vencer um set contra a primeira colocada do ranking. Antes dela, ape-

nas duas representantes do Brasil enfrentaram as melhores do mundo em suas épocas. Neige Dias perdeu por duplo 6 a 0 contra Steffi Graf, em 1989, no WTA de Berlim, e Teliana Pereira levou 2 sets a 0 (6/2 e 6/1) de Serena Williams, na disputa de 2016 de Roland Garros.

No segundo set, Swiatek venceu o primeiro game novamente e, assim como no primeiro, viu Bia virar. Dessa vez, contudo, a polonesa não permitiu que a brasileira levasse a reação adiante, quebrou o serviço no sexto game e confirmou o serviço na sequência antes de confirmar a vitória por 6 a 3.

Dedicada a fazer história, a tenista paulista teve o serviço quebrado no primeiro game, mas devolveu a quebra em seguida. Depois que conseguiu a virada por 2 a 1, ganhou muita confiança e equilibrou o jogo novamente, depois das oscilações no set anterior. Muito forte no saque, aproveitou também alguns erros da polonesa para chegar aos games finais em vantagem. Após Swiatek salvar dois match points, no momento em que o placar marcava 6 a 5, a brasileira quebrou o saque da número 1 e garantiu o 7 a 5.

MAIS RESULTADOS

Também em Toronto, Aryna Sabalenka, de Belarus, cabeça número 6 do torneio, perdeu por 2 sets a 1 para a americana Coco Gauff, que terá como adversária nas quartas de final a romena Simona Halep, algoz da suíça Jil Teichmann. A também americana Jessica Pegual foi outra que avançou, ao bater a italiana Camila Giorgi por 2 sets a 1. A casaque Yulia Putintseva passou por Alison Riske, dos Estados Unidos.

Na disputa do ATP 1000 de Montreal, o norueguês Casper Ruud, cabeça número 4, eliminou o espanhol Roberto Bautista e vai enfrentar o candaense Auger-Aliassime, que passou pelo britânico Cameron Norrie. O polônes Hubert Hurkacz também avançou, ao bater o espanhol Ramos-Vinolas, mas ainda não tem adversário definido.

● Loterias

Quina Concurso 5921

07 30 34 42 69

Quina	0	0
Quadra	38	7.230,30
Terno	2.949	88,73
Duque	80.726	3,24

Dupla Sena Concurso 2403

Primeiro sorteio

17 19 32 44 45 47

Sena	0	0
Quina	14	4.610,20
Quadra	813	90,72
Terno	15.300	2,41

Segundo sorteio

19 23 24 27 29 35

Sena	0	0
Quina	14	4.149,18
Quadra	799	92,31
Terno	14.752	2,50

Dia de Sorte

03 07 09 12 15 25 30

7 acertos	0	0
6 acertos	85	1.441,71
5 acertos	2.283	20,00
4 acertos	23.881	4,00

11/08/2022

Lotofácil Concurso 2596

02 05 06 09 11
12 13 14 15 16
17 19 20 24 25

15 acertos	0	0
14 acertos	160	1.955,09
13 acertos	7185	25,00
12 acertos	99521	10,00
11 acertos	594528	5,00

Timemania Concurso 1820

06 12 39 42 49 50 65

7 acertos	0	0
6 acertos	3	36.000,03
5 acertos	136	1.134,45
4 acertos	2.285	9,00
3 acertos	22.327	3,00

Time do coração:

FORTALEZA / CE

Ganhadores	Prêmio (R\$)
9.787	7,50

Concurso 641

Mês da sorte: Junho

Ganhadores	Prêmio (R\$)
49.002	2,00

Cultura

Entrevista Djavan

DANILO CASALETTI
Agência Estado

O 25º álbum de carreira de Djavan, que chega às plataformas digitais hoje, foi batizado de *D* (Luanda Records/Sony Music). O músico, que recebeu a reportagem em sua casa, na Barra da Tijuca, no Rio de Janeiro, faz questão de afastar qualquer enigma em relação ao título. A ideia foi do diretor de arte Giovanni Bianco — que já trabalhou com nomes como Madonna, Anitta e Ivete Sangalo. Djavan logo acatou. “O que é diferente eu gosto sempre”, justifica o cantor. Em *D*, Djavan quer afastar os tempos sombrios trazidos por pandemia, guerras e brigas políticas. O primeiro single, *Num Mundo de Paz*, diz muito sobre isso. Iluminado, o folk que ele gravou com filhos e netos, fala sobre “sorrir para não cair em cilada”. Com Milton Nascimento, ele canta em defesa das matas, florestas, dos rios, animais e indígenas. Há muito sobre amores, feitos e desfeitos. Tudo ao estilo Djavan — com jazz, funk, pop e samba, entre ritmos que ele faz questão de misturar perseguindo uma diversidade musical que entendeu como possível ainda menino. “A minha grande batalha foi impor o meu jeito de ser. Uma música que todo mundo dizia ser estranha”, confessa Djavan, aos 73 anos, sobre o início da carreira. Em setembro, ele começa os ensaios para a turnê *D*, que estreará em março, em Maceió.

Você chamou músicos que tocaram em diferentes fases de sua carreira. Procurava uma sonoridade mais plural?

DJAVAN — Isso deu ao disco uma pegada musical distinta. Muitos eu não via havia algum tempo. Não é só o resultado sonoro. É a convivência no estúdio, são as risadas que a gente dá — eu rio muito nas gravações.

Para esse álbum, você foi fazer parte das letras em sua casa de praia em Alagoas. Isso influenciou no resultado?

DJAVAN — Esse disco é solar, luminoso. O mar deve ter ajudado. Ele contribuiu com minha intenção primordial, fazer um disco para cima. Uma ode à esperança. Uma aposta em um futuro de paz, de luz, para todos. Queria sair do obscurantismo da pandemia e dos novos tempos.

Iluminado, faixa folk que você canta com seus cinco filhos, fala bem disso, não?

DJAVAN — Fiz um pedaço dela na praia, com o ukulele de minha filha. Pela primeira vez reuni a família em uma gravação. É um momento de “xô negatividade!”.

No passado, você disse que “o amor é azulzinho” (em ‘Azul’, de 1982). Neste álbum, você fala em “o anil do amor” (em ‘Num Mundo de Paz’). Que azul é esse?

DJAVAN — Desde a época do pastoril, lá no Nordeste, que consagra as cores azul e vermelha, eu descobri que minha cor era o azul. Anos depois, coloquei essa cor como sendo do amor, da harmonia, do abraço. E o vermelho é a da paixão, que é intensa, mas que se esvai.

Na canção ‘Sevilhando’, você fala em sândalo, camomila, lavanda e vanilla para enfrentar o viver. São sensações que o ajudam, assim como as cores?

DJAVAN — Esses aromas todos têm a ver com Sevilha e Alagoas. O amor pela música negra e andaluz. Eles vieram de maneira tão natural, com uma aura de imagem mesmo. Achei que o resultado ficou inusitado

Esses aromas estão ligados à espiritualidade também?

DJAVAN — Tudo está ligado à espiritualidade. Com a minha ancestralidade que passa pela coisa moura, por isso a Andaluzia, dos árabes. E à minha negritude, que passa pelo candomblé, na qual fui inserido pela minha família, mesmo vivendo o catolicismo. Depois que fui à África, entendi por que minha música é assim.

Em ‘Sevilhando’ há um verso em que você diz que “Sevilha plantou/ Na Alagoas nata/ Um fiel servidor”. Está aí o enigma do estilo



“Uma ode ao amor e à esperança”

Djavan, que mistura pop, jazz, música negra, funk?

DJAVAN — Me lembro que, aos 13 anos de idade, passei a frequentar a casa de um amigo cujo pai tinha uma discoteca que abrangia tudo o que se fazia no mundo. Ali ouvi música africana, brasileira, francesa, italiana, jazz, R&B. Adorava perceber o que distinguia um gênero do outro, eu queria ser o cara da diversidade, que vê tudo. Minha música passou a ser conduzida por esse olhar. Até hoje é assim.

Essa canção também traz o verso “o negro nosso trigo”, que remete a Soweto (1987). Quais foram as grandes batalhas da sua vida?

DJAVAN — A evolução é a gente ver esse assunto mais exposto na mídia, cobrar das autoridades o combate a essa questão. O racismo está enraizado na sociedade brasileira. Se o sujeito é negro, vai sofrer racismo a vida inteira. O racismo de hoje não é o mesmo de 40 anos atrás, mas é tão racismo quanto antes. O negro é um dos alimentos da nossa cultura. O que ele faz nas artes, na sua maneira de se vestir e de ver o mundo.

Outro verso dessa música é “Deus é quem dá o caminho/ Mas as pernas são as suas”. Quais foram as grandes batalhas da sua vida?

DJAVAN — Na profissão, a minha grande batalha foi impor o meu jeito de ser. Uma música que todo mundo dizia ser estranha. Falavam que eu tinha talento, mas complicava demais. Eu não sabia o que isso queria dizer. Não sabia como simplificar algo que, para mim, era simples. Era difícil ter de conviver com esse tipo de crítica.

“Esse disco é solar, luminoso. [...] Uma aposta em um futuro de paz, de luz, para todos. Queria sair do obscurantismo.”

No fim, todo mundo canta suas músicas...

DJAVAN — Pois é, não eram tão estranhas assim (risos).

Como você pensou em Milton Nascimento para a canção ‘Beleza Destruída’?

DJAVAN — Somos tímidos e

nunca nos aproximamos muito. Minha ideia inicial era fazer uma música juntos. Ele faria a música e eu, a letra. Mas isso não aconteceu. Eu fiz, então, a música, pensando nesse tema que sempre defendemos — a valorização da natureza, da água, da floresta, dos índios. Ele adorou.

Há um depoimento recente de Caetano Veloso em que ele fala da sua canção ‘Açaí’ (1982), de como você colocou a palavra no feminino, sobre a grande defesa que você, com isso, fez do meio ambiente.

DJAVAN — Ele está certo. Quando escrevi “açaí, guardiã” fui criticado por isso. Coloquei no feminino não só por ser uma fruta, mas para mostrar que o açaí é a mãe daquela região Norte. Ele possibilita a subsistência de pessoas que não têm dinheiro para comprar comida.

No ano passado, você postou vídeo nas redes sociais para desmentir um suposto apoio ao presidente Jair Bolsonaro. O que ficou disso para você?

DJAVAN — Eu não tinha outra opção a não ser dizer o que de fato ocorreu. Eu não apoiiei o governo Bolsonaro, não votei nele. É desagradável ser colocado

em uma posição que não é a sua.

Você fez para a Gal o samba ‘Dentro da Lei’.

DJAVAN — Fiz, ela gravou, mas estou devendo uma música para a Gal na qual ela possa se sentir melhor. O samba ficou meio escondido no disco dela. Gal é talvez uma das cantoras que mais gravou músicas minhas e tenho uma gratidão imensa por isso.

Os intérpretes ainda pedem música como antes?

DJAVAN — Pedem. A turma jovem também tem pedido. Mas muitas vezes não consigo atender, por conta do meu trabalho.

Você parece muito feliz no palco...

DJAVAN — O palco sempre me deu grande alegria. A desenvoltura no palco foi ocorrendo aos poucos. Primeiramente, larguei o pedestal, botei um banquinho. Depois, fiquei em pé, microfone na mão e comecei a me mexer. A música me impulsionava, o público ajudou a fazer da dança uma cena para o show. Não garanto que isso vá existir sempre.

Nas canções não há qualquer timidez.

DJAVAN — Aí é a alma que fala, e eu não tenho nada com isso (risos).



MIRELLA MARTINS
mirella@neio.com.br
www.social1.com.br
Twitter e Instagram: @blogsocial1
Telefone: (81) 3413-6418

ASSISTENTE:
Romero Rafael
rrafael@jc.com.br

Casamento: diminuição na duração

Segundo levantamento do IBGE, o tempo médio de duração de um casamento no Brasil diminuiu 18,7% em uma década. Em 2010, as relações costumavam durar 16 anos no País. Vinte anos depois, esse número caiu para 13 anos, de acordo com as estatísticas do Registro Civil. O ponto crucial é:

qual foi o motivo para essa redução? Empoderamento feminino, falta de diálogo e/ou paciência, além da questão financeira podem ter refletido para essa diminuição, segundo especialistas da área. Expectativa para os próximos números que devem ser ainda maiores por conta da pandemia.

Pincel

Muito *muito* prestigiado o vernissage de André Valença, quarta, no Black Angus. O médico e artista plástico tirou muita gente de casa para celebrar os 25 anos de trabalho nessa área. Aliás, os quadros estão primorosos.

Brinde

Noite das mais agradáveis para celebrar os dois anos da Entrevinhos. Além de bebidas e comidas primorosas, ainda teve show de mágica com o carisma de Jonas e uma jam session da melhor qualidade.



Quadros

José Paulo e Maria Leticia Cavalcanti prestigiaram Lelê e André Valença, que celebrou 25 anos de artes plásticas



Japonésia

Dulce Gayoso e Marcus Oliveira, que não deixam faltar beleza, carisma e bom papo

Os mais procurados na odontologia

Segundo o cirurgião-dentista do Odontocape, Kleber Lacet, os tratamentos odontológicos mais procurados por pacientes com mais de 55 anos têm sido a prótese fixa, o implante dentário e o clareamento

dental. "Eles são feitos de forma rápida e eficaz, possibilitando a recuperação da estética do sorriso, melhorando a mastigação e deixando os dentes mais brancos, respectivamente", enfatiza Lacet.

Para o turismo bombar em PE

Pela quarta vez em solo pernambucano, a Abav Expo, neste ano, contará com 60 capacitações, nas quais convergem com as temáticas LGBTQTs, acessibilidade, afroturismo, mulheres na

rede entre outros. As novidades foram apresentadas em coletiva de imprensa em São Paulo pela secretária de Turismo, Milu Megale, e pelo presidente da Empetur, Antonio Neves Baptista.

KLB

O fenômeno KLB está oficialmente de volta aos palcos. Após sete anos de espera, o grupo de irmãos volta com a turnê comemorativa 20 + 2 Experience. Será no Teatro Guararapes, dia 21.

Dá gosto

O chef César Santos dá início à primeira edição do Festival Agosto que Dá Gosto, no Oficina do Sabor. Foi criado cardápio exclusivamente para o jantar, até o dia 31, com boas-vindas, entradas, principais e sobremesa.

Aniversariantes

José Teles, Luciana Mapurunga, Débora Pinho, o ortodontista Luiz Garcia, Ivânia Barros Melo Dias, Mauro Ramos, Manoel Farinha, Isis Maia Leite, Ana Cláudia Acioli, Iolanda Leite, Paulo Vieira, Maria Clara Santiago de Menezes Lira e Lucas Logiovine.

Devoção

Conhecida pela tradicional romaria, São Joaquim do Monte recebeu mais uma homenagem ao Frei Damião. O prefeito Duguinha Lins lançou um monumento do frade com 3,5 metros, representação de três romeiros devotos e um terço gigante.



Dois anos

Leo Buarque, Duda e Luiz Figueiredo celebram, com sucesso, o níver da Entrevinhos



Odonto

Ana Falbo, Manoela Figueira, Gilliatt Falbo e Samuel Veras, no abre da clínica da FPS



Festival

As sommeliers Amanda Loyo e Fabiana Gonçalves na curadoria do Painel do Jazz

Rápidas

O Real Hospital Português é o primeiro hospital do Norte-Nordeste a conquistar a certificação do Programa de Acreditação em Diagnóstico por Imagem, que atesta a qualidade e segurança dos exames e procedimentos realizados pelo Real Imagem e Real Nuclear. A certificação é concedida pelo Colégio Brasileiro de Radiologia e Diagnóstico por Imagem (CBR).

Hoje, Fred Queiroz faz edição da festa dos ursos, a Bear Celebration, na pista New York do Club Metrôpole. O evento completou sete anos.

Quatro volumes do América Ilustrada, de Carneiro Vilela e José Caetano da Silva, um jornal humorístico que circulou entre 1871 e 1886, foram restaurados pela Biblioteca Pública de PE. O restauro das obras do século 19 foi encabeçado pela Bersato, em parceria com a Funcultura, sob a condução de Suzana Omena, gerente de Obras Raras.

Juliana Britto preparou uma programação especial para o público brindar as noites de Lua Cheia. Até domingo, o Catamaran Lounge contará com música ao vivo.

O deputado estadual Álvaro Porto e a prefeita de Canhotinho, Sandra Paes, comemoram a chegada da Masterboi no município na segunda. É o primeiro do grupo no NE.

O chef Bigode, que assina o cardápio do Amadeu, amou menu especial para o Dia dos Pais.

No Limite 1

Clécio Barbosa, pernambucano finalista do No Limite, participa do projeto Momento Vivências, organizado pela Chesf, hoje, na sede da empresa. O engenheiro de Segurança de Barragens vai contar como foi sua experiência no programa, quais as dificuldades e como a resiliência, a positividade e as relações interpessoais foram armas poderosas durante todo o processo.

No Limite 2

"Fui traçando pequenos objetivos que foram sendo conquistados um por um. Essas pequenas vitórias foram me dando o combustível necessário para continuar. Eu não pensava na final porque era algo muito distante, mas fui pensando de semana em semana, um passo de cada vez. Isso me ajudou bastante", afirma o finalista. Clécio, por sinal, é empregado da Chesf há 11 anos.

Entretenimento

CINEMA Catorze filmes concorrem na edição, que exibirá títulos no Canal Brasil

Gramado abre hoje o seu 50º festival

LUIZ CARLOS MERTEN

Agência Estado

Quando a atriz paraibana Marcélia Cartaxo e o diretor Cristiano Burlan subirem ao palco do Cine Embaixador, o Palácio dos Festivais de Gramado, para a apresentação de *A Mãe*, será difícil segurar a emoção. Nesta sexta-feira (12) estará começando o 50º Festival de Gramado.

Em 1972, o primeiro festival surgiu na sequência de uma pioneira Semana de Cinema Brasileiro. Consagrou Arnaldo Jabor e Darlene Glória por *Toda Nudez Será Castigada*. Na serra gaúcha ecoou o nuevo tango de Astor Piazzolla. Naquele tempo, o festival ocorria no começo do ano, com as hortênsias em flor. Gramado — o festival — veio para o inverno. Começa com um filme especial.

Mães que procuram os filhos desaparecidos. Burlan perdeu a mãe e o irmão, vítimas da violência. Transformou a dor em grande cinema. Na sequência de *A Mãe*, virão a premiação da atriz gaúcha Araci Esteves — a Anahy de las Misiones — com o troféu Cidade de Gramado e o primeiro concorrente latino, o peruano *La Pampa*, de Dorian Fernández-Moris.

Depois de dois anos online, o festival retorna agora híbrido. Às 20h, o Canal Brasil vai transmitir *Ademã — A Vida e as Notas de Ibrahim Sued*, dirigido por Isabel Perrin e Paulo Henrique Fontenelle. Haverá sempre sessões nesse horário.



A MÃE Marcélia Cartaxo interpreta uma nordestina que vive na periferia de SP e é camelo

SETE

Em sua 50ª edição, um marco de longevidade, o festival apresenta sete filmes na competição brasileira. Além de *A Mãe*, *A Porta ao Lado*, de Júlia Rezende; *Marte Um*, de Gabriel Martins; *Noites Alienígenas*, de Sérgio de Carvalho; *O Clube dos Anjos*, de Angelo Defanti; *O Pastor e o Guerrilheiro*, de José Eduardo Belmonte, e *Tinnitus*, de Gregório Graziozi.

No começo dos anos 1990, no governo Collor, o desmantelamento das estruturas de produção e distribuição levou o festival a se abrir para a produção latina, para continuar sobrevivendo. Com o tempo, as competições brasileira e latina passaram a coexistir.

A mostra estrangeira deste ano também terá sete longas. Será ibero-americana. Além de *La Pampa*, concorrerão aos troféus Kikito — 9, de Martín Barrenechea e Nicolás Branca; *Cuando Oscurece*, de Néstor Mazzini (ambos coproduções argentino-uruguaias); *El Camino del Sol*, de Claudia Sainte-Luce, do México; *Imersión*, de Nicolás Postiglione, coprodução chileno-mexicana; *La Boda de Rosa*, de Iciar Bolain, da Espanha; e *O Último Animal*, de Leonel Vieira, coprodução entre Portugal e Brasil.

O festival prestará homenagens a Marcos Palmeira, que receberá o Troféu Oscarito. Só para lembrar, ele já venceu o Kikito de melhor coadjuvante em 1988, por *Dedé Matata*, de Rodolfo Brandão.

REI



SAÚDE Artista faria primeira apresentação na capital pernambucana nesta sexta-feira (12)

Roberto Carlos adia shows no Recife

EMANUEL BENTO

O cantor Roberto Carlos adiou os dois shows que faria no Recife nesta sexta-feira (12) e sábado (13), no Ginásio de Esportes Geraldo Magalhães - Geraldão, na Zona Sul.

A assessoria de imprensa do artista divulgou, na noite desta quinta-feira (11), que Roberto acordou resfriado.

O artista chegou a realizar um teste para a covid-19, que deu negativo. Ainda assim, a equipe optou por transferir as datas dos shows, que estão com ingressos esgotados há meses.

Novas datas para Roberto Carlos no Recife

O show da sexta-feira (12) fica para 11 de outubro, às 21h (uma terça-feira). Já o show do sábado (13) ficará para o dia 8 de outubro, às 21h (um sábado).

Todos os ingressos continuam válidos para as datas. O terceiro show

que Roberto já faria em 7 de outubro, também no Geraldão, continua confirmado.

Para esse show ainda restam ingressos em todas as áreas, exceto para o setor amarelo - que tinham ingressos a partir de R\$ 350. O setor azul, localizado bem em frente ao palco, também tem menos entradas disponíveis.

O REI

O espetáculo reúne os principais sucessos de Roberto Carlos, lembrando várias épocas e histórias. O cantor lançou recentemente o 33º álbum "Amor sin Límite", com músicas inéditas em espanhol e mais recentemente o dueto "A Cor do Amor" e uma nova versão do sucesso "Outra Vez".

O último show do Rei no Recife foi em 7 de dezembro de 2019, antes da pandemia da Covid-19, no Classic Hall. O show comemorava os seus 60 anos de carreira, reunindo os principais sucessos da carreira. Antes disso, ele havia vindo em 2017.

Horóscopo JC

A Lua Cheia ocorreu ontem à noite, indicando o ponto do ciclo lunar em que as coisas se esclarecem. Desde ontem, enxergamos com maior clareza as situações impulsionadas desde a Lua Nova, no final de julho. Nestes dias, a cooperação entre as pessoas deve ser colocada acima das diferenças pessoais, evitando a separação, o exclusivismo e a superioridade que tanto afastam as pessoas neste período leonino.

ÁRIES 21/3 a 20/4

ELEMENTO: Fogo

REGENTE: Marte

É o momento de esclarecer o que mais quer em sua vida, o que o torna realizado no que você quer e feliz. O amor e o romance estão no auge, mas reviravoltas podem ocorrer.

TOURO 21/4 a 20/5

ELEMENTO: Terra

REGENTE: Vênus

Você compreende melhor a relação com a família e com o lar, que está se esclarecendo. É importante completar as melhorias em seu lar que começou nas últimas semanas.

GÊMEOS 21/5 a 20/6

ELEMENTO: Ar

REGENTE: Mercúrio

A Lua Cheia estimula as viagens e o contato com novos ambientes, pessoas e modos de pensar. É tempo de renovação nas rotinas e na organização do dia a dia.

CÂNCER 21/6 a 22/7

ELEMENTO: Água

REGENTE: Lua

O fechamento de um negócio neste momento pode ser bastante benéfico. Uma clareza maior com relação às finanças e às posses materiais é alcançada.

LEÃO 23/7 a 22/8

ELEMENTO: Fogo

REGENTE: Sol

A Lua Cheia revela os potenciais e qualidades importantes a serem desenvolvidos em você e por você, de agora em diante. Mas reviravoltas estão prestes a acontecer.

VIRGEM 23/8 a 22/9

ELEMENTO: Terra

REGENTE: Mercúrio

Conte mais com o apoio dos outros para sair de suas dificuldades pessoais. Não que os outros resolvam por você, mas a mão de alguém pode ajudar você a se erguer.

LIBRA 23/9 a 22/10

ELEMENTO: Ar

REGENTE: Vênus

Um novo projeto de vida pode se afirmar a partir da Lua Cheia. É favorável investir nele, mesmo que não saiba ainda como chegar onde quer. Primeiro, afirme o que você quer.

ESCORPIÃO 23/10 a 21/11

ELEMENTO: Água

REGENTE: Plutão

O êxito no trabalho está favorecido, especialmente se teve a dedicação necessária durante as últimas semanas. Assim, alguma conquista está agora se realizando.

SAGITÁRIO 22/11 a 21/12

ELEMENTO: Fogo

REGENTE: Júpiter

Você se volta para o futuro, mais do que em outros momentos. Isto é bom e adequado, amplie bem sua visão. Atue de acordo com os valores que quer ver incorporados.

CAPRICÓRNIO 22/12 a 20/01

ELEMENTO: Terra

REGENTE: Saturno

Entenda os vazios que se abriram em sua vida. Há campos novos para serem semeados e você deverá semeá-los logo adiante. É por isso que é bom jogar fora as inutilidades.

AQUÁRIO 21/1 a 19/2

ELEMENTO: Ar

REGENTE: Urano

As uniões e o casamento estão ingressando em nova fase. É tempo de consolidar o que realizou nas últimas semanas. Continue se dedicando às relações tão importantes.

PEIXES 20/2 a 20/3

ELEMENTO: Água

REGENTE: Netuno

As novas possibilidades no trabalho e em sua rotina agora se afirmam com todas as letras. Continue trabalhando com afinco pelo que quer ver realizado.

Quadrinhos JC

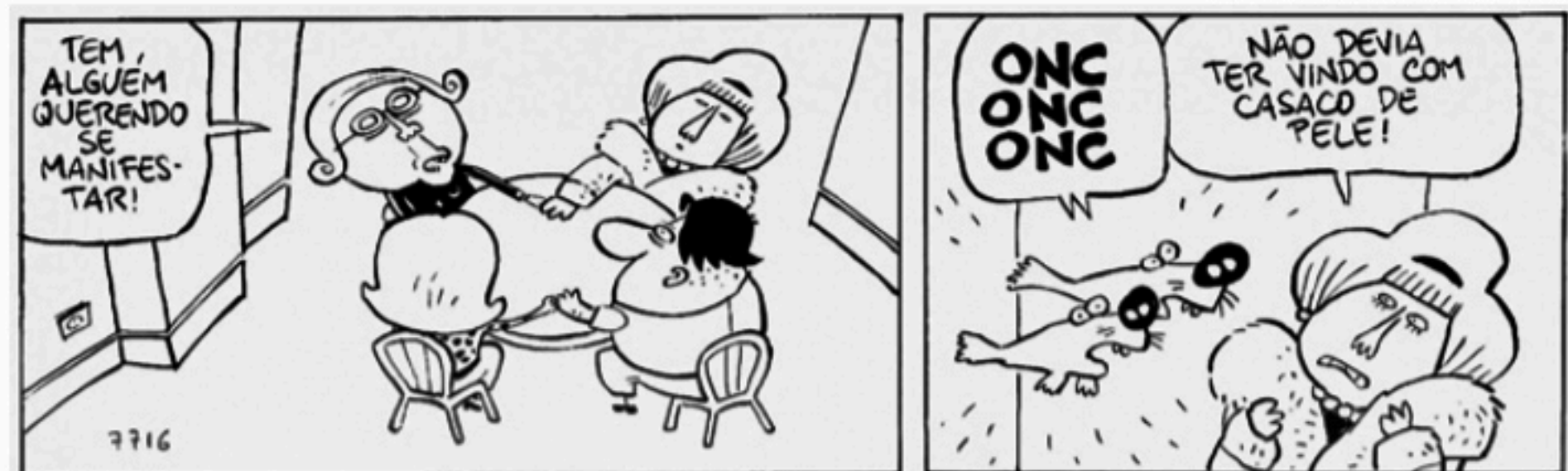

Samanta - Alpino



Chiclete com Banana - Angeli



Xaxado - Cedraz



Estúdio Cedrez - 10/20

Televisão

Imagem & Diversão

Canal 1

FLÁVIO RICCO
Colaboração
JOSÉ CARLOS NERY



Debates neste turno estão condenados ao fracasso

Depois da Band, domingo passado, existem outros vários debates programados para a televisão nesses próximos tempos.

Vale lembrar que, no caso de todas e como é imprescindível acontecer, o mediador escolhido tem que ser alguém aparentemente imparcial. Ou que, em nenhuma ocasião, tenha exposto publicamente a sua posição política.

Muito menos ainda, histórico de militância. Ai, realmente, sempre vai ficar bem esquisito. E, vamos combinar que, do jeito que as coisas estão, está até bem complicado encontrar.

No entanto, nunca a realização de debates, especialmente no primeiro turno das eleições, se tornou tão desinteressante ou foi tão questionada como agora, após as suas últimas realizações, entre eleições passadas e as de agora.

Ninguém quer queimar o filme na largada. O modelo está desgastado e permite que todos se conduzam de acordo com estratégias pré-estabelecidas, fugindo do corpo-a-corpo. O enfrentamento é visivelmente evitado, muito com o uso de respostas que, na grande maioria das vezes, nada têm a ver com as perguntas. A famosa malufada.

O melhor mesmo é deixar para o segundo, na hora do vale-tudo, e neste primeiro se limitar às entrevistas ou sabatinas, que podem ser muito mais proveitosas para todos.

Tá complicado

Na parte que toca o debate presidencial, ninguém até agora tem a confirmação dos dois candidatos que aparecem melhor nas pesquisas.

E nem mesmo de um deles, isoladamente. Até que ponto o público terá interesse em assistir aos outros?

Vai primeiro...

Em todo esse panorama, a Band que sempre faz questão de ser a primeira a realizar o debate, estará prestando um enorme serviço para os demais.

Havendo o fracasso de Lula e Bolsonaro ou até se um dos dois não aparecer, vai dar tempo para SBT e Rede TV! cancelarem os seus.

Fila da Globo

A Globo tem estabelecido que, depois de *Pantanal*, na faixa das 21h, será a vez de *Travessia*, da Glória Perez.

E que depois dela virá um outro trabalho de Walcy Carrasco, *Terra Vermelha*. Sinopse aprovada e tudo bonitinho.

Confusão

O que chama atenção é que ainda não há uma definição de quem entrará depois do Walcy.

Existe, inclusive, um enorme esforço em se definir isso o mais rápido possível.

Cinema

Em *A Viagem de Pedro*, o primeiro longa-metragem histórico da cineasta Laís Bodanzky, Cauã Reymond interpreta Dom Pedro I (na foto, com o ator guineense-português Welket Bunguê e o moçambicano Marcial Macome).

O filme aborda a vida privada do ex-imperador, quando foge para Portugal em 1831, escapando de ser apedrejado por brasileiros. Lançamento no dia 1º de setembro.



DIA DOS PAIS. SBT exhibe, hoje, programa com apresentadores que são pais e seus filhos

Famosos na intimidade

Carlos Alberto de Nóbrega, Celso Portioli, Téo José, Dony De Nuccio, Otávio Mesquita, Ratinho, Marcão do Povo. Eles têm suas vidas públicas há anos, estão acostumados com a fama, exposição e abordagens do público. Como é exercer a paternidade neste contexto? Celebrando o Dia dos Pais, o SBT levará ao ar, hoje, o especial *Nossos Pais*, a partir das 23h.

Os espectadores irão acompanhar o que acontece nas famílias destes apresentadores quando a câmera desliga, as luzes se apagam e o celular não está registrando. Com apresentação de Carla Vilhena, a atração irá revelar a rotina de estrelas da emissora. Tendo se tornado papai recentemente, Dony De Nuccio mostra pela primeira vez na televisão o pequeno Leo, de apenas cinco meses. Já Ratinho estará ao lado dos gêmeos Gabriel Massa e Rafael Massa. Otávio Mesquita abre sua intimidade com os fi-



PORTA-RETRATO Carla Vilhena gravou com Carlos Alberto e seus filhos

lhos Luiz Otávio Mesquita, Pietro Mesquita e recebe uma mensagem em vídeo de seu outro filho, John Mesquita.

Celso Portioli estará acompanhado de Luana Portioli, Pedro Henrique Portioli e Laura Portioli. Marcão do Povo também mostra suas filhas, Maria Fer-

nanda e Izadora, enquanto Téo José estará na companhia do filho, Alessandro Auad. Tem ainda a família de Carlos Alberto de Nóbrega, com Marcelo de Nóbrega, Vinícius de Nóbrega, Maurício de Nóbrega, Beto Nóbrega e João Vitor de Nóbrega, além de Maria Fernanda,

que participa de forma remota e emociona o pai.

Além de registrar estes momentos, eles falarão de questões mais profundas, como superexposição dos filhos e mudanças nas rotinas. Já os filhos respondem à seguinte pergunta da apresentadora: "o que só vocês sabem sobre seu pai?". Alguns contam segredos, outros fazem piadas e terão até revelações que os pais não sabiam.

As estrelas também mostram, ainda, suas habilidades no dia a dia: Dony troca fraldas e dá mamadeira para o pequeno Leo; Ratinho, que revelou ter ensinado seus filhos a cozinhar, faz um belo churrasco ao lado deles; enquanto Portioli também coloca a mão na massa e assa uma deliciosa pizza para sua família. Carla participa ainda de uma corrida de kart com os filhos de Mesquita e mostra um outro lado de Marcão do Povo, que revela fazer 'dia de princesa' ao lado das filhas.

Hoje na TV

TV TRIBUNA/BAND

(4h) ESTAÇÃO CINEMA / ÚLTIMO SAMURAI. De Alejo Mo-Sun. Com Wes Bentley, Jessica Szohr, Angus MacFadyen. Hirokin é um samurai que vive em um planeta devastado dominado pelo ditador Griffin. Após ter sua mulher e filho mortos pelo exército de Griffin, Hirokin deve escolher entre vingar sua família e libertar seu povo.

TV GUARARAPES/RECORD

(23h) SUPER TELA / AS LOUCURAS DE DICK E JANE. De Com Jim Carrey, Téa Leoni, Alec Baldwin, Angie Harmon, Richard Jenkins e John Michael Higgins. Dick (Carrey) e Jane (Leoni) formam um casal que vive confortavelmente até ele ser demitido. As dívidas se acumulam cada vez mais, deixando-os em uma situação caótica. Para manterem o padrão de vida, eles decidem realizar pequenos roubos. Após um início cheio de problemas, eles se vêem diante do golpe que pode deixá-los milionários.

TVU/TV BRASIL

(14h) SESSÃO FAMÍLIA / UMA AMIZADE VERDADEIRA. De Jay Kanzler. Com Shannon Elizabeth, Matthew Settle, Lauren Holly, Lucas Carrol, Bill Chott. Um menino de 13 anos, Finn (Carroll), torna-se alvo de valentões em sua nova escola. Intimidação no colégio, ele está se sentindo sem esperança até que encontra o cachorro Labrador Marshall, com quem cria um imediato laço de afeto.

(22h30) CINE NACIONAL / O PALHAÇO



(foto). De Selton Mello. Com Selton Mello, Paulo José, Larissa Manoela, Fabiana Karla, Álamo Facó, Jorge Loredo, Jackson Antunes, Moacyr Franco, Tonico Pereira. O Circo Esperança atravessa estradas de terra do interior do país nos anos 1970. A cada parada, um novo espetáculo e novas aventuras dessa animada trupe mambembe.

TV GLOBO

(15h30) SESSÃO DA TARDE / MEU PAI, MEU HERÓI. De Nils Tavernier. Com Jacques

Gamblin, Alexandra Lamy, Fabien Héraud, Sophie de Furst, Pablo Pauly, Xavier Mathieu, Christelle Cornil. Julien é um jovem que vive numa cadeira de rodas. Ele convence o pai a competirem numa das provas mais difíceis de triathlon, reconstruindo a sua relação.

(2h55) CORUJÃO I / SÓ SE VIVE UMA VEZ. De Federico Cueva. Com Arancha Martí, Dário Lopilato, Hugo Silva, Pablo Rago, Peter Lanzani, Santiago Segura. Leo, um vigarista profissional, precisa assumir outra personalidade para se afastar dos perigosos Duges, López e Harken

Resumo das Novelas

TV Jornal/SBT

(20h30) Poliana Moça
Celeste conversa com Tânia sobre sua ambição em busca da mãe e recebe uma resposta surpreendente. Poliana encontra Éric no clube; o jovem fala para Poliana ter mais atitude sobre sua liberdade com o pai e discursa também a respeito de sua falta de vontade em ir à escola. Poliana descobre o resultado final da fertilização dos tios. Gleyce dá sua decisão final para Henrique sobre a festa de casamento. Poliana tenta falar com o pai sobre Éric, mas Otto está ocupado. Poliana pede a João não contar para ninguém que ela estava com Éric no clube; João fica incomodado por Poli mentir e afirma que o Éric não presta.

(21h30) Cúmplices de um Resgate
Emissora não enviou o resumo do capítulo até o fechamento desta edição.

TV Guararapes/Record

(21h) Reis
Emissora não enviou o resumo do capítulo até o fechamento desta edição.

TV Globo

(18h20) Além da Ilusão



(19h40) Cara e Coragem
Lou grita por ajuda e consegue sair do apartamento de Renan. Enzo percebe um clima entre Olívia e Alfredo na padaria de Milton. Rico acredita que foi Renan quem prendeu Lou em casa. Pat, Moa e Ítalo não entregam a fórmula para Jonathan. Danilo confessa a Rebeca que possui negócios ilícitos. Jonathan pede Anita em namoro. Alfredo conta para Milton que se separou de Pat. Anita e Marcia comentam sobre clima entre Lucas e Jéssica. Lou ameaça se afastar de Rico se ele continuar implicando com Renan. Lucas convide Jéssica para sair com ele. Renan faz Lou acreditar que é a culpada pelo sumiço de sua chave e de seu celular. Rico leva Marcinha para um almoço na casa dos pais e a apresenta para Teca e Gustavo. Pat percebe que está sendo seguida.

(21h30) Pantanal

Muda (foto) e Alcides perguntam a Juma se eles podem contar com ela para matar Tendório na tapera. Jove pede a Filó para avisar a José Leônício que a casa do Rio de Janeiro foi assaltada e que ele, Mariana e Irma se hospedaram em um hotel. Muda conta a Alcides que Maria Bruaca está na chalana. Marcelo propõe a Zuleica vender a casa em que moravam para investir em um novo negócio. Alcides convide Maria Bruaca para ir embora com ele. Filó vai até a tapera tentar convencer Juma a voltar para Jove.

Destaques da programação

TV Jornal/SBT 2

(81) 3413.6300

- 06:00 - Primeiro Impacto
- 07:00 - Primeiro Impacto PE
- 08:00 - Primeiro Impacto
- 11:00 - Papeiro da Cinderela
- 11:20 - TV Jornal Meio-dia
- 11:55 - Por Aqui
- 14:30 - Turma do Barra
- 15:00 - Casos de Família
- 16:00 - Fofocalizando
- 17:00 - Cuidado Com o Anjo
- 18:15 - A Desalmada
- 19:20 - O Povo na TV
- 19:45 - SBT Brasil
- 20:30 - Poliana Moça
- 21:30 - Cúmplices de Um Resgate
- 22:15 - Programa do Ratinho
- 23:00 - Nossos Pais
- 00:30 - The Note
- 01:30 - Operação Mesquita
- 02:15 - Quem Não Viu Vai Ver

TV Tribuna/Band 4

(81) 3412.7300

- 08:20 - Bora Brasil
- 09:25 - The Chef
- 11:00 - Jogo Aberto
- 12:00 - Jogo Aberto Pernambuco
- 12:35 - Bora Pernambuco
- 14:00 - Recifebet
- 14:30 - Melhor da Tarde
- 16:00 - Brasil Urgente
- 18:50 - Programação Alberto Informal
- 19:20 - Jornal da Band
- 20:30 - Faustão Na Band
- 21:50 - 1001 Perguntas
- 23:20 - Jornal da Noite
- 00:05 - Que Firm Levou?
- 00:20 - Esporte Total
- 01:10 - Planeta Selvagem
- 02:05 - Mais Geek

TV Guararapes/Record 9

(81) 3412.4401

- 08:40 - Fala Brasil
- 10:00 - Hoje em Dia
- 11:40 - Balanço Geral PE
- 14:00 - Que Arrelgado
- 15:15 - Chamas da Vida
- 16:45 - Cidade Alerta
- 17:00 - Jornal da Record
- 17:15 - Cidade Alerta
- 17:40 - Jornal da Record
- 17:45 - Cidade Alerta
- 18:00 - Cidade Alerta Pernambuco
- 19:15 - Jornal Guararapes
- 19:55 - Jornal da Record
- 21:00 - Reis
- 21:45 - Amor Sem Igual
- 22:45 - Ilha 2
- 23:00 - Super Tela

TVU/TV Brasil 11

(81) 3423.4000

- 08:00 - Brasil em Dia
- 08:15 - TV Brasil Animada
- 11:00 - D.P.A. - Detetives do Prédio Azul
- 11:30 - Tem Criança da Cozinha
- 12:00 - Repórter Local
- 12:15 - Repórter Brasil Tarde
- 13:00 - Bugados
- 13:30 - D.P.A. - Detetives do Prédio Azul
- 14:00 - Sessão Família
- 16:00 - Brasil Visto de Cima
- 16:30 - Criaturas Estranhas
- 17:00 - As Fascinantes Cidades do Mundo
- 18:00 - Os Imigrantes
- 19:00 - Repórter Brasil
- 19:40 - Stadium
- 20:00 - A Terra Prometida
- 21:00 - Brasil Visto de Cima
- 21:30 - Paisagens Secretas
- 22:30 - Cine Nacional

TV Globo 13

(81) 4002.2884

- 06:00 - Bom Dia PE
- 08:30 - Bom Dia Brasil
- 09:30 - Encontro
- 10:35 - Mais Você
- 11:45 - NE1
- 12:55 - Globo Esporte
- 13:25 - Jornal Hoje
- 14:40 - O Cravo e a Rosa
- 15:25 - Sessão da Tarde
- 17:05 - A Favorita
- 18:20 - Além da Ilusão
- 19:05 - NE2
- 19:35 - Cara e Coragem
- 20:30 - Jornal Nacional
- 21:25 - Pantanal
- 22:30 - Globo Repórter
- 23:35 - Sessão Globoplay
- 00:00 - Jornal da Globo
- 00:45 - Conversa Com Bial
- 01:25 - Cara e Coragem (R)
- 02:10 - Comédia na Madrugada
- 02:55 - Coração 1

A programação, conteúdo das atrações e seus respectivos horários são responsabilidade dos produtores e exibidores, sujeitos a alterações sem aviso prévio.