



Cultura no País ainda não voltou por completo

Página 19

Melhoria do ensino deve ser prioridade em 2023

Sexto dia da série Eleições 2022 - Desafios, sobre as demandas que vão herdar governador, senador e deputados eleitos para o próximo mandato, aborda as carências da educação em Pernambuco. Páginas 5 a 7



SENADO/DIVULGAÇÃO

Ilegalidades e favelização do presídio

Corregedora nacional de Justiça afirma que há "mercado paralelo" no Complexo Prisional do Curado.

Página 10

No JN, Lula admite corrupção na Petrobras

Página 8

Campanha entra em nova fase com propaganda eleitoral

Página 2



DIVULGAÇÃO

Equipe do Otávio de Freitas realiza inédito transplante ósseo

Página 11

Cena Política

Pinga-Fogo

IGOR MACIEL
imaciel@sjcc.com.br
Twitter: @jc_pe
Telefone: (81) 3413.6288



Bolsonaro preocupado?



Se Bolsonaro (PL) surpreendeu por manter o controle na entrevista ao Jornal Nacional, Lula (PT) não surpreendeu porque já era esperado que ele fosse muito bem. Ficar surpreso com a capacidade de discurso dele é nunca tê-lo ouvido.

O petista dá nó na História para fazer com que ela fique ao seu favor, é evasivo e consegue falar o que quer sem precisar falar o que o público não quer ouvir.

A afirmação de que "sentaria para tomar cerveja com Fernando Henrique Cardoso (PSDB)" na época em que era presidente, por exemplo, é conversa mole.

Antes amigos, realmente tomando cerveja juntos, Lula cortou relações com FHC após as duas campanhas em que perdeu para o tucano.

Polarização depois

Fernando Henrique relata em livro que ficou surpreso com a maneira fria e distante como foi tratado ao passar a faixa presidencial ao ex-amigo e, assim que assumiu, Lula começou a atacá-lo com o "nós contra eles", incentivando uma polarização para dar sustentação eleitoral ao seu projeto.

Precisou vir a morte

Somente as mortes das respectivas esposas quebraram provisoriamente esse ranço. Lula abraçou FHC quando Ruth Cardoso morreu. O tucano fez o mesmo no velório de Marisa.

Nós e eles

Outro exemplo é a própria expressão "nós e eles", que Lula evitou usar durante a entrevista, mas buscou defender usando uma analogia com torcidas e times de futebol.

Sabendo que a audiência do jogo entre São Paulo e Flamengo, ocorrido um dia antes, foi alta, tratou de usar um momento da partida para ilustrar, com um jogador que havia sido agredido durante o jogo abraçando o adversário fora de campo.

Ex-tucano

Lula falou muito de Alckmin (PSB), mesmo quando não foi perguntado sobre isso. E não foi por acaso, mas para deixar claro que o "inimigo" agora é outro.

O discurso de Lula, nos 40 minutos da entrevista, foi baseado na ideia de que há dois times e que no dele ainda há vagas, inclusive para quem já foi adversário, como Alckmin.

Ele fez isso, por exemplo, ao dividir o setor do agro entre os que respeitam o meio-ambiente e os "reacionários que querem desmatar", colando neles até a pecha de "fascistas". Separou em dois times e deixou em aberto, como quem diz: você integra qual?

Bolsonaro preocupado?

Agora, a questão chave após a participação no JN é se Bolsonaro perdeu eleitores com a entrevista de Lula. Não, não perdeu nem um voto. Quem deve ter ido dormir preocupado, certamente, terá sido outro candidato: Ciro Gomes (PDT).

Porque o petista quer os votos que pode ganhar, não os que nunca teve. E foi muito bem nisso.

Começando hoje

O início do guia eleitoral em Rádio e TV, hoje, marca a última fronteira para que alguns candidatos comecem, finalmente, a mostrar algum resultado dentro daquilo que suas campanhas venderam aos prefeitos e demais aliados hoje embarcados.

É ponto pacífico que Danilo Cabral (PSB) vai crescer. Anderson Ferreira (PL), também, deve mostrar crescimento. Os programas de TV e Rádio vão ajudar a descobrir até onde vai a resistência do voto regional, de Raquel Lyra (PSDB) e Miguel Coelho (UB). Marília Arraes (SD) manterá a liderança quando os adversários lhe cobrirem de ataques? Ao contrário do que muita gente acredita, internet é uma força imensa hoje, mas não chega a todos os eleitores, principalmente os de baixa renda e os que moram no chamado "Brasil profundo", no interior do interior. Lá chega o Rádio e a Televisão.

Fim da linha

É necessário esperar uma semana de guia pra ter uma ideia do que será a eleição. Se depois disso, os números não se alterarem, aí sim, é fim de linha pra muita gente.

Política

ELEIÇÕES Abertura será com candidatos a governador, deputado estadual e senador

Guia começa hoje no rádio e na tv

RENATA MONTEIRO
rmonteiro@jc.com.br

A propaganda eleitoral gratuita de rádio e TV começa nesta sexta-feira (26). No primeiro dia de guia, irão ao ar os conteúdos dos candidatos a governador, deputado estadual e senador. No sábado (27), será a vez dos postulantes a presidente da República e a deputados federais.

Para determinar quanto tempo cada candidato terá no horário eleitoral, leva-se em consideração o número de parlamentares eleitos pelas siglas para a Câmara dos Deputados na eleição anterior, 2018. Segundo a legislação eleitoral, 90% do tempo total de propaganda são distribuídos proporcionalmente pelo número de deputados. O restante (10%) é dividido igualmente.

O tempo de rádio e TV dos candidatos a governador de Pernambuco será o seguinte: Anderson Ferreira (PL): 48 segundos; Danilo Cabral (PSB): 4 minutos e 22 segundos; João Arnaldo (PSOL): 20 segundos; Marília Arraes (Solidariedade): 1 minuto e 9 segundos; Miguel Coelho (União Brasil): 2 minutos e 13 segundos; Raquel Lyra (PSDB): 49 segundos; Pastor Wellington (PTB): 19 segundos.

Cláudia Ribeiro (PSTU), Jádilson Bombeiro (PMB), Jones Manoel (PCB) e Ubiracy Olímpio (PCO) não terão direito a espaço no horário eleitoral.

Após realizar sorteio, o Tribunal Regional Eleitoral de Pernambuco (TRE-PE) também determinou a ordem de veiculação das propagandas. A sequência mudará todos os dias, e o pri-

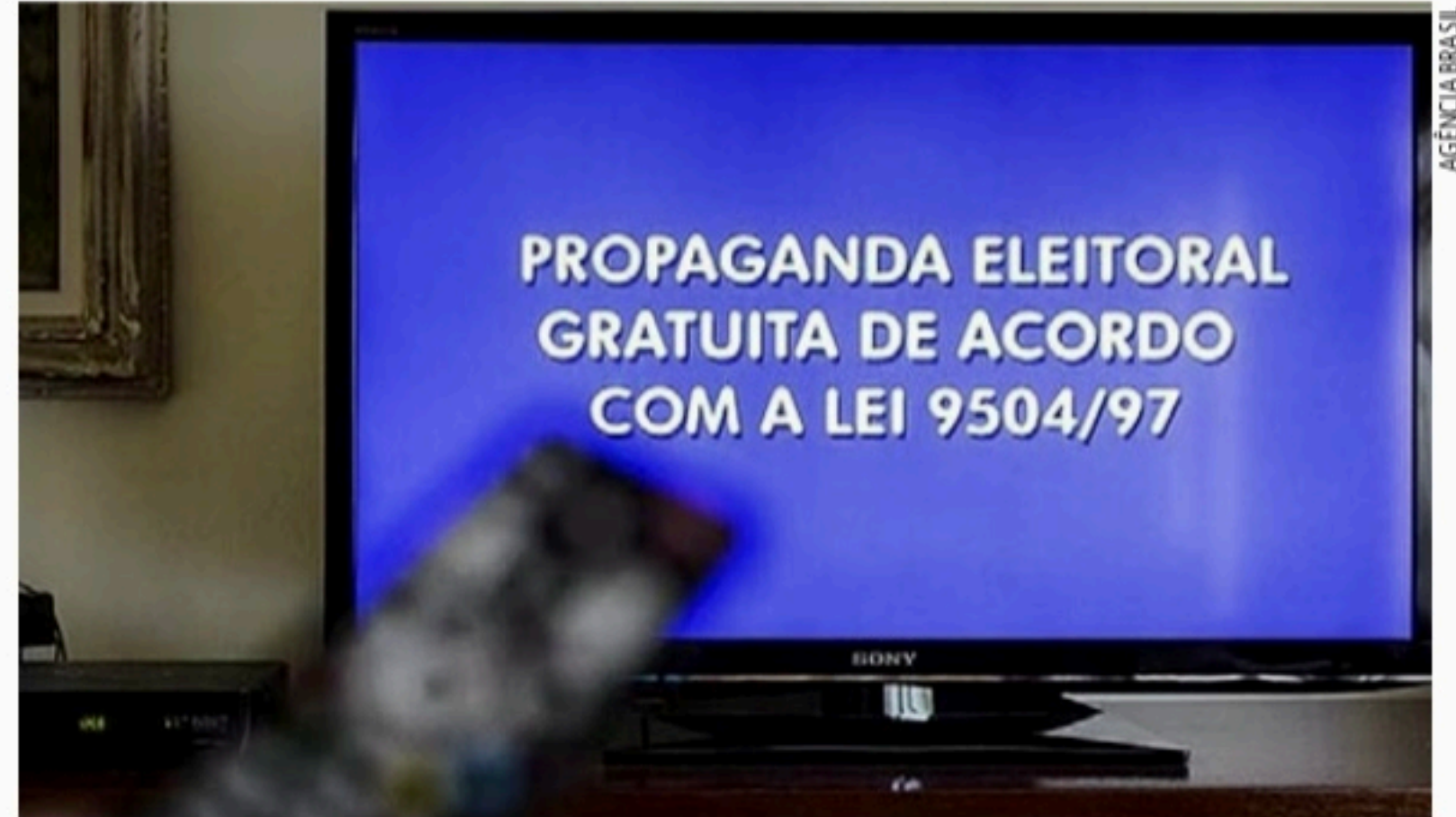

PROPAGANDA Horário gratuito de rádio e televisão para o primeiro turno das eleições vai até 29 de setembro

meiro a ser exibido em uma data, cairá para o último espaço no dia posterior e irá subindo gradativamente, até chegar mais uma vez ao topo.

No primeiro dia de propaganda eleitoral, a ordem será a seguinte: Raquel Lyra, Marília Arraes, Miguel Coelho, Pastor Wellington, João Arnaldo, Danilo Cabral e Anderson Ferreira.

O horário eleitoral gratuito vai ao ar até o dia 29 de setembro, no primeiro turno. Se houver segundo turno, os conteúdos serão veiculados entre 7 de setembro e 28 de outubro.

Neste período, os candidatos podem aparecer tanto nos 70 minutos que serão distribuídos em inserções durante a programação das emissoras, quanto nos 50 minutos de conteúdo que vão ser transmitidos em dois blocos de 25 minutos. No primeiro caso,

as pílulas serão veiculadas de segunda a domingo, das 5h à meia-noite. No segundo, de segunda a sábado.

Em Pernambuco, o candidato que terá mais inserções na programação das emissoras é o socialista Danilo Cabral, com 428. Em seguida vêm Miguel Coelho, com 218; Marília Arraes, com 112; Raquel Lyra, com 80; Anderson Ferreira, com 73; João Arnaldo, com 33; e Pastor Wellington, com 31.

SENADO

Para a disputa ao Senado, a distribuição do tempo ficou a seguinte: Teresa Leitão (PT): 2 minutos e 14 segundos; Carlos Andrade Lima (UB): 1 minuto e 8 segundos; André de Paula (PSD): 39 segundos; Guilherme Coelho (PSDB): 25 segundos; Gilson Machado (PL): 23 segundos; Eugê-

nia Lima (PSOL): 11 segundos.

PRESIDENTE

No pleito deste ano, o ex-presidente Luiz Inácio Lula da Silva, do PT, terá o maior tempo de TV, seguido do presidente Jair Bolsonaro (PL). A divisão ficou assim: Luiz Inácio Lula da Silva (PT): 3 minutos e 39 segundos; Jair Bolsonaro (PL): 2 minutos e 38 segundos; Simone Tebet (MDB): 2 minutos e 20 segundos; Soraya Thronicke (UB): 2 minutos e 10 segundos; Ciro Gomes (PDT): 52 segundos; Roberto Jefferson (PTB): 25 segundos; Felipe D'Ávila (Novo): 22 segundos.

Segundo a Agência Brasil, os candidatos Eymael (DC), Léo Péricles (UP), Vera Lúcia (PS-TU) e Sofia Manzano (PCB) não atingiram os requisitos mínimos e não terão acesso ao horário eleitoral.

SABATINA RÁDIO JORNAL

Gilson defende fiscalização

AUGUSTO TENÓRIO
vatenorio@jc.com.br

Candidato ao Senado pelo PL em Pernambuco, Gilson Machado defendeu o Governo Bolsonaro e afirmou que seu mandato seria uma extensão do seu trabalho como ministro do Turismo. Ele concedeu entrevista na sabatina desta quinta-feira (25), na Rádio Jornal.

O candidato, que forma chapa com Anderson Ferreira (PL), afirmou que o Senado tem função de fiscalizar o executivo e, também, o judiciário. Seus adversários, anteriormente, afirmaram que o papel da casa é revisão e disputa por orçamento.

"Diferente dos outros, já sou conhecido pelo que fiz. Não tenho muito para prometer, mas mostro o que eu já consigo, coisas como como autonomia de Suape, a dragagem do Porto do Recife, o forró ser Patrimônio Cultural, os R\$ 55 milhões para o Aeroporto de Noronha junto com Tarcísio, a Lei Rouanet para a Paixão de Cristo", cita Gilson Machado.

Nesse sentido, o candidato tratou de colocar seu papel como senador, se eleito, como articulador de investimentos federais para Pernambuco. Ele afirmou que esse será o seu papel com ou sem a reeleição do presidente Jair Bolsonaro. Ele defende a movimentação para atuação conjunta da ban-



ENTREVISTA Candidato ao Senado elogiou a gestão de Bolsonaro

cada de Pernambuco.

Sobre sua influência em Brasília, o candidato destacou também a defesa do Polo de Confeções do Agreste. A economia local ficou ameaçada com um acordo que previa redução da taxa de importação de produtos de países da Ásia, o que poderia apresentar concorrência inalcunçável para o comércio local.

"Seria uma perda de 350 mil empregos. Eu liguei para Paulo Guedes e disse para segurar e abortamos aos 48 minutos do segundo tempo". Bolsonaro interferiu e impediu a perda de empregos", disse Gilson Machado, citando o ministro da Economia.

Diante do foco na sua atua-

ção como ministro, o candidato foi questionado se, caso eleito senador, deixaria o cargo para assumir uma pasta num eventual segundo Governo Bolsonaro. "Já conversei com o presidente. Vou ser o melhor Senador e ponto. Vou lutar por Pernambuco".

O candidato, sobre economia, afirmou ser possível melhorar a imagem do país através do Senado através de comissões como a do Turismo e Relações Internacionais. Para além dos assuntos 'macro', Gilson tentou se aproximar do eleitor.

"Você vai ver um sanfoneiro falando igual a você. (...) Nordeste não tem medo de serviço. Fui ministro durante a

pandemia, imagina eu como senador alinhado com Bolsonaro. Vou lutar por Pernambuco e vou me juntar com todos os congressistas de Pernambuco. Acabou a eleição, meu partido é Pernambuco", disse.

Nesse sentido, ele disse ter feito a interlocução com a gestão estadual para trazer a Escola de Sargentos para Pernambuco. "Fiz aeroporto no Maranhão, mesmo sendo da gestão de Flávio Dino, nosso adversário. O Governo só fez uma coisa errada: não comunicou".

O ex-ministro foi questionado sobre como trataria as emendas do relator, o chamado 'orçamento secreto', em mais de uma ocasião, mas desconvulsou. Falou sobre pandemia e, num segundo momento, desviou para o papel do parlamento.

Gilson afirmou que sua primeira ação, caso eleito senador, será protocolar uma Proposta de Emenda à Constituição (PEC) contra o cerceamento da liberdade de religião e contra o cerceamento à liberdade de imprensa. Ele disse que a medida também abrangia religiões de matriz africana.

"Serei o senador de Pernambuco, em 2023 a TV de maior audiência do Brasil será a TV Senado. Gilson, Damares, Magno Malta e Jorge Seif vão estar lá. Não temos rabo preso, o que terá de ser feito será feito", afirmou.



Mês dos Pais

JC Clube

Você que é sócio JC Clube, aproveite as promoções exclusivas para o mês dos Pais. Não perca tempo e participe!



Voucher de 1 final de semana - Apto casal com pensão completa + um fondue de chocolate.



Voucher no valor de R\$150



Voucher de Caixote Café do Papai (M)

Política

JC/ODDSPOINTER Atualização do Agregador de Pesquisas mostra que candidata do Solidariedade oscilou para cima e segue tendência de alta



EQUILÍBRIO Disputa pelo segundo lugar segue acirrada, com Raquel Lyra tendo pequena vantagem

Marília Arraes apresenta leve crescimento

AUGUSTO TENÓRIO
vatenorio@jc.com.br

Atualização desta semana do Agregador de Pesquisas JC/Oddspointer, já com os números da pesquisa Conectar, indica como está a tendência de voto para o Governo de Pernambuco. Nesta semana, observa-se leve crescimento de Marília Arraes (SD), que continua liderando em curva ascendente.

Marília Arraes oscilou para cima e dá sequência à tendência de crescimento acentuada entre julho e agosto, chegando a uma média de 33,6% de intenção de voto. Enquanto isso, observa-se que segue em crescimento o número de eleitores que pretendem votar em branco ou anular o voto. Eles eram menos de 12% no início do mês e, agora, somam 14,1%.

Raquel Lyra (PSDB) está em segundo lugar, com 11,64%, seguida de perto por Anderson Ferreira (PL), que tem 10,63%. Miguel Coelho (UB) também segue próximo, com 8,71%. Enquanto isso, Danilo Cabral (PSB) tem 5,53%.

João Arnaldo, do PSOL, tem 1,63% e Jones Manoel (PCB) marca 0,95%. O Agregador de Pesquisas JC, em tempo, também indica quais as chances dos candidatos passarem em primeiro ou segundo lugar pa-

ra o esperado 2º turno da disputa pelo Governo de Pernambuco.

As chances de Marília Arraes permanecer no primeiro lugar cresceram seis pontos percentuais com relação aos números atualizados no dia 7 de agosto. Agora são de 41%, segundo o cálculo do Oddspointer.

Em tempo, Raquel Lyra tem 18% de chances de ultrapassar sua adversária, Anderson Ferreira aparece com 16%, enquanto Miguel Coelho tem 15% e Danilo Cabral teria 10% de chances.

A disputa pela segunda vaga num eventual segundo turno está apertada entre os três candidatos ex-prefeitos. Raquel Lyra tem 21% de chances de passar para o confronto direto, enquanto Miguel e Anderson estão empatados com 20%. O governista Danilo Cabral tem 15%.

SENADO

De acordo com os dados do agregador de pesquisas, o número de eleitores que pretendem anular ou votar em branco para o Senado segue crescendo. Eram 23,4% na primeira semana do mês e, agora, chegam a 29%.

Quem lidera a corrida é André de Paula (PSD), com 12%. Mas Guilherme Coelho (PS-

DB), outro nome de peso na disputa, ainda não foi incorporado ao agregador de pesquisas. De acordo com os números do Conectar, o tucano tem 10% de intenção de voto.

“Considerando o número ainda muito pequeno de levantamentos em que aparece, o agregador não pôde retornar até o momento estimativas confiáveis para o candidato, além de outros, como Carlos Andrade Lima”, explica o instituto.

Teresa Leitão (PT) aparece em segundo, com 7,9%, seguida de perto por Gilson Machado Neto (PL), que aparece com 6,8%. Eles são apoiados, respectivamente, por Lula (PT) e Bolsonaro (PL). Eugênia Lima (PSOL) tem 1%.

PRESIDÊNCIA

“Na corrida presidencial, Lula segue consolidando sua vantagem expressiva contra Bolsonaro entre eleitores da Região Nordeste. 57,8% declaram intenção de voto no ex-presidente em 1º turno, enquanto somente 23,4% preferem o atual presidente. Em eventual cenário de 2º turno, a diferença seria ainda maior na região: 63,7% para Lula e 27,4% para Bolsonaro”, aponta Vinícius Silva Alves, diretor de dados e métodos do Oddspointer.



NACIONAL Na corrida presidencial, Lula segue consolidando sua vantagem expressiva no Nordeste

ARTES JC

Saiba mais

GOVERNADOR DE PERNAMBUCO (1º TURNO)

- Anderson Ferreira
- Danilo Cabral
- Marília Arraes
- Miguel Coelho
- Raquel Lyra
- Branco e nulos
- João Arnaldo
- Jones Manoel

Data do levantamento: 22 de agosto

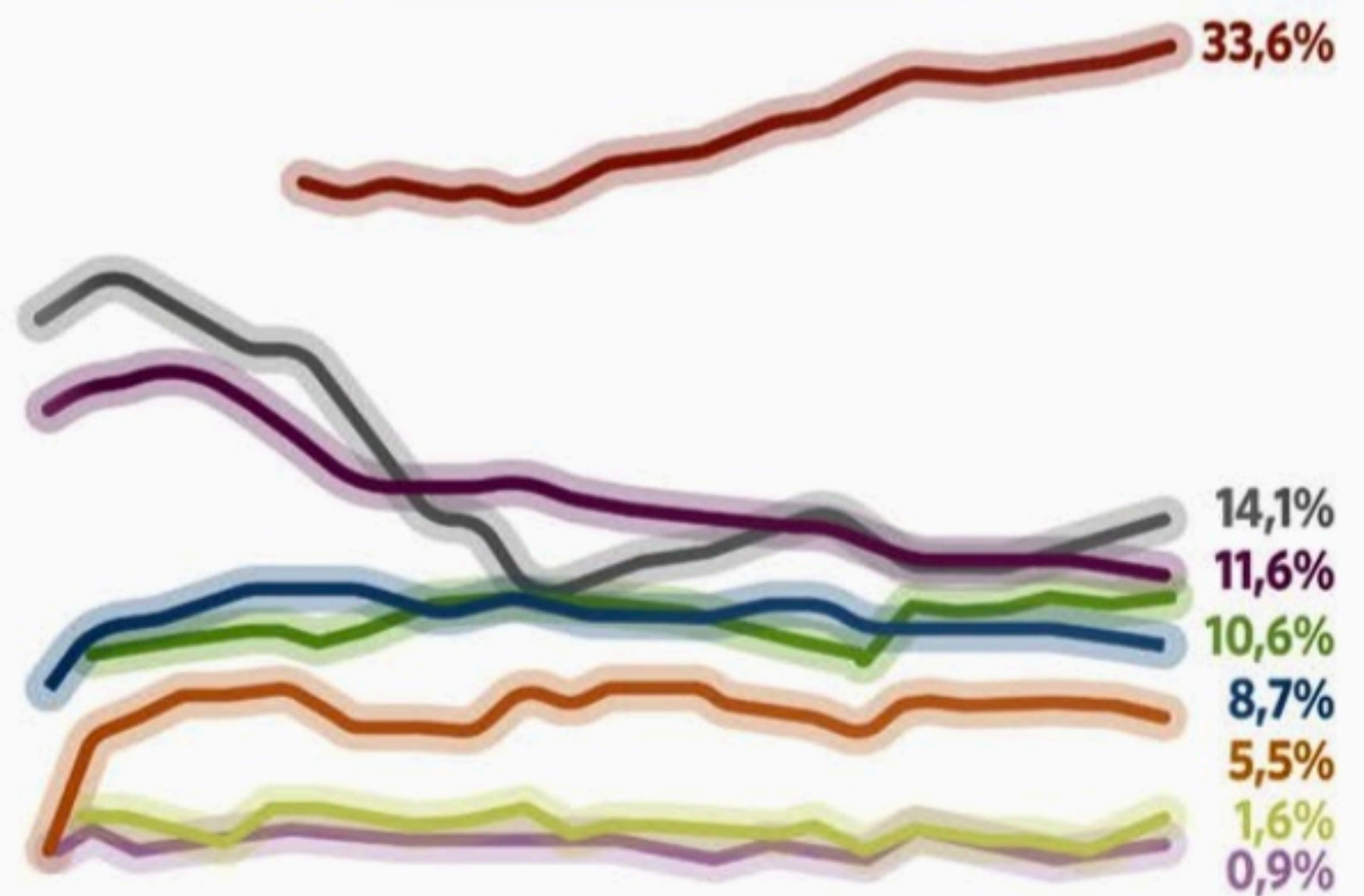

SENADOR

- André Paula
- Eugênia Lima
- Gilson Machado
- Teresa Leitão
- Branco e nulos

Data do levantamento: 22 de agosto



PRESIDENTE (1º TURNO NO NORDESTE)

- Lula
- Bolsonaro
- Ciro Gomes
- Simone Tebet
- Branco/Nulos

Data do levantamento: 18 de agosto

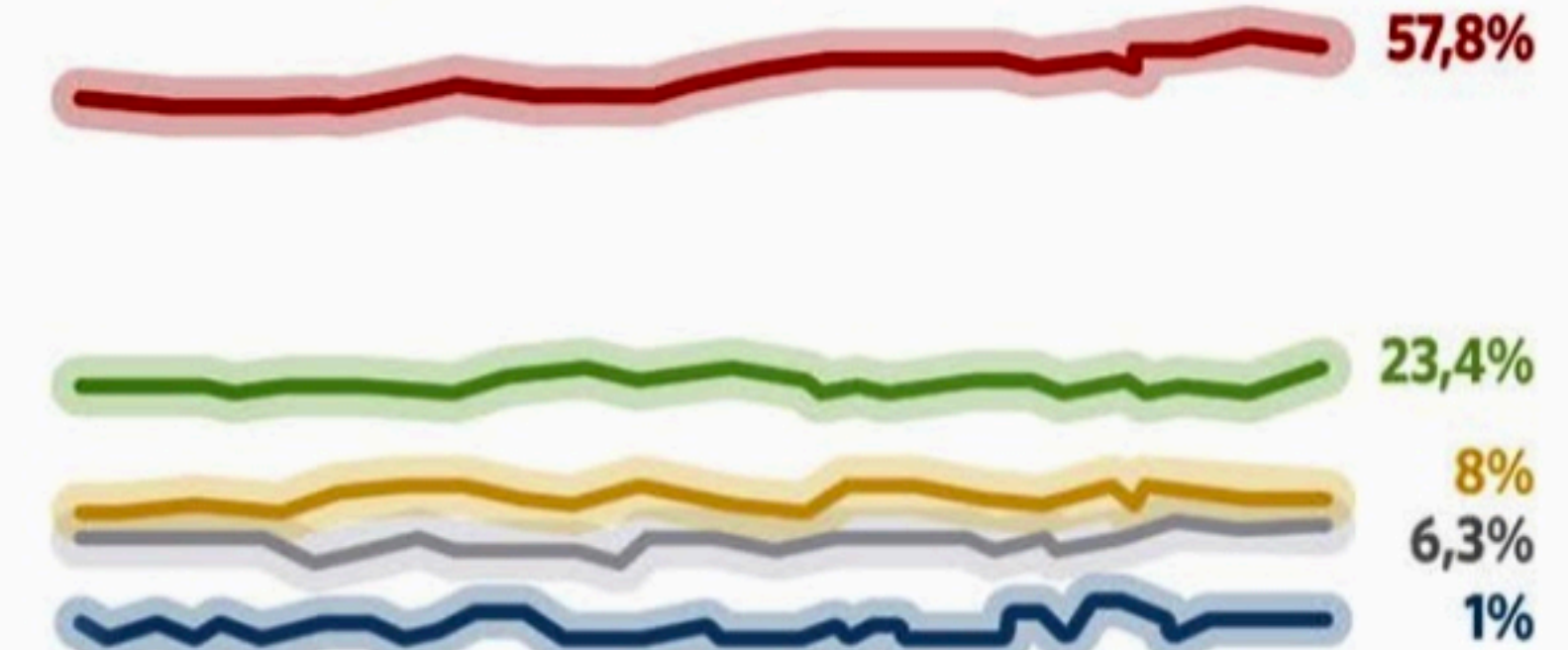

PRESIDENTE (2º TURNO NO NORDESTE)

- Lula
- Bolsonaro
- Branco/Nulos

Data do levantamento: 18 de agosto

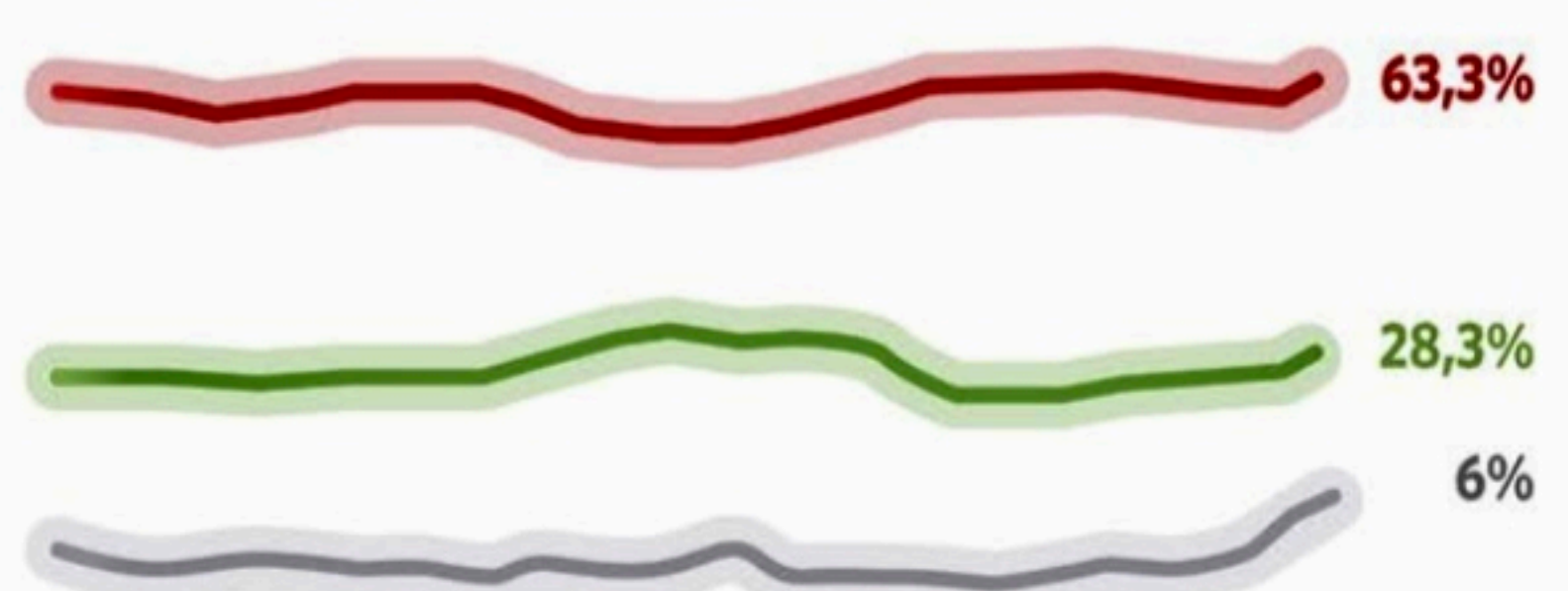

Fonte: JC/ODDSPOINTER

Política

ELEIÇÕES 2022 - DESAFIOS Futuro governador terá de colocar a educação como prioridade para melhorar a qualidade do ensino

Foco na aprendizagem

MARGARIDA AZEVEDO

mazevedo@jc.com.br

José Gabriel Santos, 11 anos, está no 6º ano do ensino fundamental numa escola pública. Como milhares de crianças, adolescentes e jovens brasileiros, foi bastante afetado pela pandemia de covid-19, que obrigou escolas a suspenderem aulas presenciais por muito tempo. Teve dificuldade em acessar as atividades remotas, o que prejudicou seu desempenho, sobretudo na leitura. O coronavírus agravou um problema, na educação pública nacional, que Pernambuco já enfrentava antes do vírus começar a impactar na rotina de alunos e professores: os déficits na aprendizagem.

Quem assumir o comando do Estado, a partir de 2023, terá que colocar, como prioridade na agenda educacional, a melhoria da qualidade do ensino. Pernambuco é uma das referências, no País, na política de educação integral para o ensino médio.

Grças ao investimento nesse modelo, iniciado de forma experimental em uma única escola, em 2004, e que hoje chega a 578 colégios (67% das matrículas nessa etapa na rede estadual), o Estado melhorou seu desempenho no Índice de Desenvolvimento da Educação Básica (Ideb). Tinha média 2,7 em 2005 e subiu para 4,4, na rede estadual, em 2019, último ano em que o indicador de qualidade foi aferido pelo Ministério da Educação (MEC).

“Mas o Estado que está entre os melhores do Brasil no ensino médio ainda tem muito a avançar nos índices de aprendizagem, que são baixos. Pernambuco saiu da 17ª colocação no Ideb para a 3ª. Agora estar nessa posição não significa que garantiu o aprendizado de todos os alunos, infelizmente”, ressalta a presidente executiva do Movimento Todos pela Educação, Priscila Cruz. Acima de Pernambuco estão Goiás, com 4,7, e Espírito Santo, com 4,6. No País o Ideb é 3,9.

APRENDIZADO

Em 2019, apenas 38,2% dos concluintes do ensino médio em Pernambuco aprenderam o adequado em português e 10,6% em matemática, apesar de os percentuais serem superiores à média nacional (37,1% e 10,3%, respectivamente), conforme levantamento do Todos pela Educação, a partir de



PADEMIA Período sem aulas presenciais prejudicou o desempenho dos alunos, que tiveram dificuldade em acessar atividades remotas

dados do MEC.

O recorte por rede de ensino mostra um cenário ainda mais preocupante: 73,3% dos alunos de escolas particulares alcançaram em 2019 aprendizagem adequada em português. Nas escolas públicas esse número era de 33,4%, ou seja, menos da metade do desempenho que os colegas da rede privada. Em matemática, a desigualdade persiste: 36% dos estudantes aprenderam o que deveriam ao final do ensino médio na escola particular, contra só 7,2% nos colégios públicos de Pernambuco.

No ensino fundamental, o desafio para assegurar a qualidade será ainda maior. Nas séries iniciais (1º ao 5º ano), Pernambuco ocupa a 20ª posição no Ideb, com média 5,1 (no País é 5,7). Nos anos finais (6ª a 9ª série) está na 13ª colocação, com nota 4,5 (no Brasil é 4,6).

Embora o ensino fundamental na rede pública seja prioritariamente seja prioritariedade das prefeituras, esses alunos ingressam na rede estadual quando alcançam o ensino médio. Ou seja: o investimento na qualidade precisa começar cedo e deve ser uma tarefa também assumida pelo próximo governador do Estado.

“O aluno que está no ensino médio na escola estadual na maioria das vezes veio da rede

38,2%

dos concluintes do ensino médio em Pernambuco aprenderam o adequado em português em 2019

20ª

é a posição do Estado no Ideb nas séries iniciais do ensino fundamental (1º ao 5º ano)

municipal. E o estudante, assim como sua família, não quer saber se é rede estadual ou municipal. A responsabilidade em garantir a qualidade é de todos”, afirma Priscila.

COLABORAÇÃO

O Estado tem cerca de 2,2 milhões de estudantes na educação básica. Desse total, mais da metade, 1,3 milhão, estuda no ensino fundamental, segundo o Censo 2020 do MEC. Nas séries iniciais, as redes municipais respondem



REFORÇO José Gabriel conseguiu avançar na leitura graças ao Pró-Criança

por 70,4% dos alunos. Nos anos finais, são 55,8% dos alunos em escolas municipais.

“É preciso olhar as desigualdades educacionais dentro de Pernambuco. Há cidades com muitas fragilidades no corpo técnico, na parte financeira. O governo do Estado deve ser o indutor de um regime de colaboração, coordenar ações para melhorar a educação pública”, reforça o ex-secretário de Educação de Pernambuco e atual titular da Cátedra Sérgio Henrique Ferreira, da Universidade de São Paulo (USP), Mozart Neves Ramos. “Com a

governança do Estado acredito que será mais rápido vencer os atrasos educacionais provocados pela pandemia”, complementa.

Mozart defende um diagnóstico nas redes para medir o atual nível de aprendizagem dos alunos, planejamento com ações a partir desses resultados e definição de conteúdos não essenciais que os curículos não possuem deixar de ter.

Atualmente, a rede estadual tem o Programa Monitoria PE, criado no final de 2021, justamente para ajudar estudantes com dificuldade de aprendizagem devido ao afastamento presencial

da escola na pandemia. Quase 7 mil alunos são monitores de português e matemática. Ajudam os colegas do 9º ano do fundamental e do 3º ano do médio a entenderem os assuntos ministrados em sala de aula.

“A experiência exitosa no País, hoje, na colaboração entre Estado e municípios, é o Ceará. Pernambuco já deu o primeiro passo aprovando a lei que distribui uma cota do ICMS a partir de resultados da alfabetização. Mas tem que ir além. O governo estadual deve apoiar tecnicamente e mobilizar os prefeitos para garantir que desde a educação infantil haja qualidade. Que o aluno chegue no ensino médio fortalecido nessa aprendizagem”, reforça a presidente do Todos Pela Educação.

ESTÍMULO À LEITURA

Aluno da Escola Estadual Rocha de Medeiros, localizada em Santo Amaro, área central do Recife, José Gabriel conseguiu avançar na leitura quando começou a participar, ano passado, de aulas de letramento ofertadas pelo Pró-Criança, organização não-governamental mantida pela Igreja Católica. Nos dois últimos anos estudou numa escola municipal da capital. Ingressou nesse ano na rede estadual. Em 2020 e 2021, para acompanhar as atividades remotas, no celular da mãe, por vezes usou a internet de vizinhos quando não havia crédito no telefone.

“Eu não entendia muito bem porque era aula online e não tinha como estudar bem direito. Não compreendia a matéria porque não lia. Não sabia bem as palavras. Mas depois das aulas do Pró-Criança melhorei, graças a Deus, estou lendo certo”, diz Gabriel. Estimulado pelo projeto, participou de um campeonato de leitura e ficou em terceiro lugar.

“Cada série que vai passando, se ele não aprende provavelmente vai prejudicar mais na frente. Acho que os professores deveriam acompanhar melhor os estudantes. Se quiser que o aluno seja comprometido, tem que começar pelo professor e pela escola. É igual na casa que o filho seja comprometido com as coisas, é a mãe que deve dar o exemplo. Se o professor não dá o exemplo, por que o aluno vai se importar?”, diz a mãe de Gabriel, Macivânia Rodrigues.

Integral para o ensino fundamental

Pernambuco virou referência, no País, na implementação das escolas integrais no ensino médio. Dos 317 mil alunos matriculados nessa etapa na rede estadual, 67,5% (equivalente a 214 mil jovens) estão nesse formato, ficando dois turnos na escola. Os outros 32,4% estudam no ensino médio regular. Pesquisas mostram que a política impacta na diminuição da violência, amplia as chances de ingresso no ensino superior e oportuniza melhorias na renda.

É consenso entre especialistas da área educacional que a ação deve continuar pelo próximo governo estadual. Entre os desafios está fortalecê-la, diminuindo a desigualdade entre as escolas integrais. E levar o turno estendido para mais séries finais do ensino fundamental, etapa

da educação básica que apresenta índices baixos de aprendizagem.

Atualmente, a rede estadual já conta com 112 escolas de ensino fundamental com turno integral do 6º ao 9º ano. Do universo de 126 mil alunos nessas séries, 20.797 estudantes (16%) estão no integral. Eles ficam todos os dias das 7h30 às 14h30 na escola. Nas redes municipais, o Programa Educação Integrada, criado pela atual gestão, apoia a implementação do ensino integral em 30 das 184 cidades pernambucanas.

“Educação é um processo cumulativo, progressivo. A primeira responsabilidade do novo governador é manter o que está dando certo. Do ponto de vista das escolas integrais do ensino médio, que está quase universalizado, o acesso, é permanecer com aquilo que funciona”, sugere o presidente do Instituto



BENEFÍCIO Pesquisas mostram que a política impacta na diminuição da violência e amplia oportunidades

Qualidade do Ensino (IQE), Marcos Magalhães. Foi a partir da proposta dele que em 2004 Pernambuco implementou a primeira escola integral, o Ginásio Pernambucano, que fica na Rua da Aurora, no Centro do Recife.

“Agora educação não é apenas ensino médio. O governo estadual precisa levar o modelo de escola de tempo integral para mais escolas do ensino fundamental”, diz Marcos. Mozart Neves Ramos, que

era secretário de Educação de Pernambuco quando começou o modelo no Ginásio Pernambucano, concorda com Marcos Magalhães. Em relação ao ensino médio, ele ressalta a importância de melhorar as escolas que já estão com

ensino integral. “À medida que cresce o número de escolas integrais há o desafio de manter a equidade. Existe uma dispersão na qualidade que precisa ser observada”, diz Mozart.

“Sem dúvida a escola integral é melhor que a regular. Mas há falhas. Tem vezes que colocamos notas nos alunos que não são realmente as que eles merecem. Mas há uma pressão interna da gestão para que os índices de aprovação da escola não caiam porque também tem essa cobrança da Secretaria de Educação. E igualmente de colegas professores, pois o pagamento de bônus depende de bons indicadores”, relata um docente que ensina matemática num colégio integral da rede estadual da Zona Norte do Recife.

Política

ELEIÇÕES 2022 - DESAFIOS Indicadores mostram a urgência de investir em políticas sociais e educacionais

MARGARIDA AZEVEDO

mazevedo@jc.com.br

Quem está começando a vida escolar e aqueles que concluem a educação básica merecem atenção redobrada do próximo governante de Pernambuco. Indicadores mostram a urgência de investir em políticas sociais e educacionais nesses dois extremos - as crianças da alfabetização e os jovens que deixam o ensino médio.

Se o Estado já tinha índices bem preocupantes na alfabetização antes da pandemia, o cenário piorou muito com a chegada da covid-19. Em 2016, a Avaliação Nacional de Alfabetização (ANA), realizada pelo Ministério da Educação (MEC) em todo o País, mostrou que em Pernambuco sete de cada 10 estudantes tinham



CAMINHO Estado deve continuar programa de alfabetização, de forma intersetorial, que apóia as redes municipais na tarefa de ensinar as crianças a ler e escrever

Alfabetização merece cuidado

desempenho ruim em leitura e cinco em escrita.

Entre os mais velhos, também antes do coronavírus, 30% dos adolescentes e jovens com idades entre 15 e 29 anos no Estado não estudavam nem trabalhavam em 2019, conforme a Pesquisa Anual por Amostra de Domicílios Contínua (PNAD Contínua), do Instituto Brasileiro de Geografia e Estatística (IBGE).

“É absolutamente estratégico e importante o Estado apoiar os municípios na oferta de políticas para a primeira infância, que devem ser intersetoriais. Educação, com creche e pré-escola, mas também saúde, assistência social, esporte, cultura. Cada vez mais a gente entende que a aprendizagem futura depende do repertório que é adquirido na primeira infância”, defende a presidente executiva do Movimento Todos pela Educação, Priscila Cruz.

Ciente da necessidade de melhorar o desempenho das redes municipais na tarefa de ensinar os alunos a ler e escrever, o governo estadual criou o Programa Criança Alfabetizada, em meados de 2019. Todas as 184 cidades de Pernambuco aderiram à iniciativa, que envolve apoio técnico, formações, monitoramento e material pedagógico. Também a inclusão de bons resultados na educação na distribuição de recursos do ICMS para as prefeituras.

Uma avaliação de fluência na leitura feita pelo programa com 68 mil estudantes do 2º ano do ensino fundamental em abril deste ano das escolas municipais revelou que o próximo governador ou governadora de Pernambuco tem a obrigação de continuar e fortalecer a iniciativa. O teste apontou que 83% das crianças estavam na fase de pré-leitor, 15% na etapa iniciante e só 2% com fluência em leitura. Todos os índices pioraram se comparado com 2020 e 2021.

O ideal, conforme o programa, é que a maior parte estivesse ao menos como leitor iniciante. O pré-leitor é aquele estudante que ainda não consegue realizar uma leitura

Sete de cada 10 alunos do Estado tinham desempenho ruim em leitura e cinco em escrita em 2016, na Avaliação Nacional

fluente porque tem dificuldades em fazer relação entre letras e som. Quando lê faz muitas pausas e silabando.

“Esses alunos não alfabetizados vão ter muita dificuldade de conseguir avançar nos seus estudos e aprender tudo aquilo que têm direito de aprender se não estiverem alfabetizados. Essa situação pós-pandêmica, de pós-guerra na educação precisa ser primeiro solucionada a partir de um grande pacto, que inclua governo federal, Estados e municípios”, alerta Priscila Cruz.

“É muito importante a participação do Estado. Os candidatos ao governo de Pernambuco precisam colocar na cabeça que a alfabetização, mesmo sendo uma responsabilidade direta dos municípios, é tarefa também do Estado. Isso tem que ser uma grande obsessão, de acordar e dormir pensando ‘o que eu fiz hoje para melhorar a alfabetização das crianças, para apoiar os prefeitos e as prefeituras nessa direção?’, destaca a presidente do Todos pela Educação.

“Infelizmente tenho alunos que chegam no 8º ano sem saber ler e escrever. E a pandemia piorou, pois muitos não tiveram internet para acompanhar as aulas remotas. A gente tenta reduzir o prejuízo, mas vários acabam o fundamental sem dominar a escrita e a leitura. E sem esse conhecimento não poderão ir muito longe”, lamenta a professora Elisabete Brito, da Escola Estadual Major Lélío, que fica em Camaragibe, no Grande Recife.



META Fortalecer o ensino técnico também deve ser prioridade

Escola que olhe para o futuro

MARGARIDA AZEVEDO

mazevedo@jc.com.br

Em Pernambuco, 98% dos jovens pernambucanos que estão hoje no ensino médio na rede pública querem uma escola que os prepare para o mercado de trabalho. Nove em cada 10 gostariam de escolher uma área para aprofundar estudos durante a etapa, enquanto apenas 1% afirma que não teria condições de eleger uma área para se aprofundar. É o que mostra pesquisa divulgada este mês pelo Movimento Todos Pela Educação em parceria com a Fundação Telefônica Vivo, o Instituto Natura e o Instituto Sonho Grande e realizada pelo Datafolha.

É mais um desafio do próximo governador ou governadora de Pernambuco. “Com o novo ensino médio e o ensino técnico é um dos eixos nessa mudança, Pernambuco pode investir mais na ampliação de vagas na formação técnica dos jovens, articulado com o Sistema S e atento às demandas a partir das vocações territoriais”, sugere o ex-secretário de Educação de Pernambuco e catedrático do Instituto de Estudos Avançados da Universidade de São Paulo,

Mozart Neves Ramos. Hoje existem 60 escolas técnicas estaduais.

Khetilen Raiana Albuquerque, 17 anos, está no 3º ano do ensino médio da Escola de Referência em Ensino Médio Frei Jaboatão, que fica no bairro de Vista Alegre, em Jaboatão dos Guararapes, no Grande Recife. Sonha em cursar direito, mas não se inscreveu no Exame Nacional do Ensino Médio (Enem) deste ano.

Divide o tempo da escola integral - começa às 7h30 e vai até 16h - com o trabalho numa lanchonete perto de sua casa. Sai direto do colégio para uma jornada até 22h, de quinta a domingo. Ganha R\$ 30 por dia. Precisa colaborar com o sustento da mãe e dos quatro irmãos menores.

“Trabalho porque preciso ajudar em casa e quero guardar um pouco para pagar faculdade, mas sobra muito pouco. Gostaria que tivesse mais oportunidade de emprego para os jovens”, afirma a adolescente, que pega dois ônibus para ir e dois para voltar da escola. “Há dias que não tenho dinheiro para pagar a passagem. Peço ao motorista para me deixar entrar por trás, sem pagar”, revela Khetilen.

Professor precisa ser valorizado

MARGARIDA AZEVEDO

mazevedo@jc.com.br

Se um dos focos do próximo governador na educação será melhorar a aprendizagem dos estudantes, o fortalecimento da carreira dos professores é uma ação que precisa ser casada com essa. A rede estadual tem cerca de 35 mil docentes, mas quase a metade, cerca de 17 mil, é de profissionais com contratos temporários.

O Estado abriu concurso público para 2.907 vagas de professor - as provas aconteceram no último domingo (21) e o resultado sairá até o fim do ano, com previsão de contratação a partir de 2023. Mas o número de vagas é insuficiente diante da grande quantidade de temporários.

O último concurso para docentes realizado pelo governo estadual aconteceu em 2015, quando foram ofertadas 3 mil vagas. Houve cerca de 4.900 nomeações, entre 2017 e 2020.

Além de ampliar o quadro, outro desafio é pagar melhores salários e estimular a escolha da carreira docente entre os jovens que concluem o ensino médio. Concorrência do vestibular seriado da Universidade de Pernambuco (UPE), que tem boa parte dos cursos de graduação voltados para formação de professores,

mostra a pouca procura dos candidatos nas licenciaturas.

“As escolas de tempo integral dão uma condição para trabalhar melhor formação continuada e também carreira de docentes. Pernambuco já deu o primeiro passo, que é fixar o professor numa escola apenas. Não é só o aluno que é de tempo integral. O professor também, enquanto a realidade brasileira é dos professores pingando em várias escolas, sem conseguir ter vínculo maior com os seus alunos”, observa a presidente executiva do Todos pela Educação, Priscila Cruz.

“Isso faz diferença para o aluno e para o professor também. Mas precisa ter política de formação continuada na escola, com presença forte do coordenador pedagógico, muito entre os pares. Também carreira que estimule esse professor a cada vez mais se desenvolver na sua prática de sala de aula. Também levando em consideração o resultado de aprendizagem dos alunos. Isso é possível. Estamos com algumas experiências no Brasil. São Paulo acabou de aprovar uma carreira muito moderna e à frente do que a gente enxerga no País”, complementa.

● Continua na página 7



CARREIRA Educadores merecem reconhecimento com melhores salários

Política

ELEIÇÕES 2022 - DESAFIOS Mesmo com aumento do orçamento, Universidade de Pernambuco carece de valorização por quem assumir o Estado

MARGARIDA AZEVEDO

mazevedo@jc.com.br

Única instituição estadual de ensino superior pública, a Universidade de Pernambuco (UPE) precisa ser mais valorizada por quem assumir o comando do Estado a partir de 2022. Nos últimos anos, as dificuldades para pagar as contas e realizar investimentos foram motivos de preocupação do comando da universidade. Também de protestos dos alunos. Ano passado, em maio, os estudantes fizeram um ato em frente ao Palácio do Campo das Princesas, sede do Poder Executivo Estadual que fica no bairro de Santo Antônio, área central do Recife, para cobrar mais atenção da gestão.

É verdade que o orçamento da universidade vem recebendo um aporte maior de recursos do governo estadual. Para investimento e manutenção ganhou R\$ 24,6 milhões em 2020, R\$ 84,9 milhões ano passado e a previsão para 2022 é R\$ 85,8 milhões (não entram despesas com as unidades de saúde e pagamento de pessoal). Um dos motivos do crescimento foi a ampliação da arrecadação do Estado. Mas nos bastidores a percepção de diretores das unidades acadêmicas é que esse incremento ocorreu também por causa das eleições deste ano.

“O aumento foi importante para recompor o que perdemos, uma vez que de 2013 a 2020 não houve acréscimo no orçamento da UPE devido ao contingenciamento de gastos. Mas o crescimento desse orçamento, embora significativo, é insuficiente para recompor oito anos que passamos sem receber dinheiro para investimentos. Em função do sucateamento que a UPE passou nesse período, o próximo governador ou governadora tem que investir muito mais na universidade para que possamos recuperar esses prejuízos”, alerta um dos gestores.

A UPE está presente em todas as regiões geográficas do Estado, com câmpus em 10 cidades pernambucanas. Tem cerca de 15 mil estudantes de graduação e 3 mil de pós-graduação. Soma 1.078 professores e 4.565 servidores. Para o próximo ano está prevista expansão com implantação de mais dois câmpus, nos municípios de Surubim, no Agreste, e Ouricuri, no Sertão.

Possui ainda três unidades de saúde que servem como campo de formação para futuros profissionais de saúde: o Hospital Universitário Oswaldo Cruz (Huoc) e o Pronto-Socorro Cardiológico Universitário de Pernambuco (Procupe), ambos em Santo Amaro, e o Centro Integrado de Saúde Amaury de Medeiros (Cisam), na Encruzilhada, todos no Recife.

“Houve uma grande conquista quando em 2010 a UPE virou gratuita, a partir de um decreto. Em 2020, o não pagamento de mensalidade se transformou em lei. Comemoramos muito. O problema é que o orçamento, apesar de ter aumentado, não acompanha as necessidades da universidade”, diz o estudante João Vítor Mamede, 21 anos, aluno de direito e membro do diretório acadêmico do curso.

PRÉDIOS

Além do orçamento limitado, a UPE tem duas questões urgentes que vêm sendo postergadas: a melhoria da estrutura predial e a ampliação da



IMPORTÂNCIA Instituição de Ensino Superior tem câmpus em 10 cidades de Pernambuco, com cerca de 15 mil estudantes de graduação e 3 mil de pós-graduação

UPE precisa de atenção e mais investimentos



MELHORIAS UPE necessita construir prédios, ampliar espaços e fortalecer a assistência estudantil

assistência estudantil.

O câmpus de Caruaru, no Agreste, foi criado 17 anos atrás, em 2005, e o de Palmares, na Zona da Mata, instituído nove anos passados, em 2013. Ambos ainda não têm sede própria.

O prédio da Faculdade de Odontologia de Pernambuco (FOP), que funcionava em Camaragibe, no Grande Recife, foi desativado em dezembro de 2019 por causa de riscos estruturais. Desde então, os futuros dentistas assistem às aulas em três locais diferentes no Recife: o Itep, na Cidade Universitária; o Cisam, na Encruzilhada; e Huoc, em Santo Amaro.

Lethícia Leão, 22, cursa o 5º período de odontologia. É da turma que não estudou no câmpus da FOP em Camaragibe. Desde que iniciou a graduação, em 2020, tem aulas nos prédios provisórios. “Vamos completar três anos nessa correria entre Itep, Cisam e Huoc e sem previsão de mudança. O deslocamento é complicado, tanto pela distância quanto pelo custo. No Itep, recentemente atendi um paciente com uma goteira bem em cima da minha cabeça. Nem sempre todas as cadeiras odontológicas funcionam. A segurança nos preocupa. A situação é muito ruim”, afirma Lethícia.

Há um projeto para cons-

trução de um prédio no câmpus Santo Amaro para abrigar a FOP, mas por enquanto não saiu do papel. Foi inclusive promessa do governador Paulo Câmara, em um post que fez no Instagram no mesmo mês que a faculdade foi desativada em Camaragibe. A ideia é usar o dinheiro que o governo vai ganhar com a venda do terreno, cujo valor foi estimado pela gestão em R\$ 29 milhões.

No câmpus Santo Amaro, uma das dificuldades é acomodar os alunos. Na Faculdade de Enfermagem Nossa Senhora das Graças (FENSG), uma das unidades acadêmicas do local, há nove salas de aula. Tem dias que não são suficientes para todas as turmas. A saída é colocar uma delas para assistir às aulas no auditório.

ASSISTÊNCIA

Em 2005, a UPE foi pioneira ao adotar cotas nas graduações para egressos de escolas públicas (nas universidades federais foi somente em 2012). Começou com 20% das vagas e ano passado ampliou para 30%. Para 2023 serão ofertadas 1.800 vagas.

Mas a assistência estudantil é muito precária. Não há restaurante universitário em nenhum dos 10 câmpus. O número de graduandos que recebe alguma bolsa para se manter, deslocar ou ter co-

nectividade é baixo: somente 842, equivalente a 5% do total de alunos. E com a pandemia de covid-19, a situação financeira de muitos discentes piorou, colocando em risco a permanência deles na faculdade.

Aluna de curso de saúde, Maiara Marques, 27, do 6º período de enfermagem, fica os dois turnos na UPE. Ingressou como cotista. Ela leva almoço de casa porque não consegue arcar com R\$ 10 por dia para comprar o alimento. “Não temos restaurante universitário e a quantidade de bolsas é pouca”, lamenta Maiara. “Meu marido é policial militar e temos um filho. Com muito sacrifício ele me ajuda. Mas o ideal era ter algum apoio da universidade”, comenta a estudante.

“A UPE precisa superar a questão do subfinanciamento, ampliando a capacidade de investimentos, para fazê-la crescer em consonância com os desafios do mundo pós-pandemia. É urgente inserir a universidade nos diversos engenhos produtivos do Estado, internalizando as novas tecnologias do ensino. E investir no capital humano, melhorando o plano de cargos e carreiras dos professores e servidores”, destaca o diretor da Faculdade de Ciências da Administração de Pernambuco (FCAP), Durval Lins.



“

Vamos completar três anos nessa correria entre Itep, Cisam e Huoc e sem previsão de mudança. O deslocamento é complicado, tanto pela distância quanto pelo custo. A segurança nos preocupa. A situação é muito ruim”, afirma Lethícia Leão, aluna de odontologia da UPE



“

Não temos restaurante universitário e a quantidade de bolsas é pouca. Meu marido é policial militar e temos um filho. Com muito sacrifício ele me ajuda. Mas o ideal era ter algum apoio da universidade”, comenta a estudante de enfermagem Maiara Marques.

Cláudio Humberto



CLÁUDIO HUMBERTO
claudiohumberto@odianet.com.br
Twitter: @colunaCH

Pista de lavagem com criptomoedas aponta para SP



Apontam para o noroeste de São Paulo, na cidade de São José do Rio Preto, uma das pistas da investigação realizada pelo Ministério da Segurança Pública do Panamá contra lavagem de dinheiro envolvendo criptomoedas. A operação, deflagrada em maio do ano passado, levou à criação da Força-Tarefa contra a Lavagem de Ativos e a Corrupção em 13 de setembro, em colaboração com a embaixada dos Estados Unidos. Um analista de investimentos italiano, Enrico de Vitto, é um dos alvos. A força-tarefa foi "estimulada" pelo governo norte-americano, que manda e desmanda no Panamá, por meio de seus órgãos de investigação. Ainda não são conhecidos alvos brasileiros da investigação, mas fontes panamenhas falam em obter a colaboração de autoridades brasileiras. A operação do MP do Panamá vazou para jornalistas investigativos que atuam na identificação do crime de lavagem de dinheiro nas Américas. O governo panamenho, que teve integrantes acusados de envolvimento até em narcotráfico, diz que a força-tarefa servirá de modelo na região.

Mais de 80% dos brasileiros estão imunizados

Apesar de ter deixado os holofotes nos últimos meses e do início das campanhas eleitorais, a campanha nacional de imunização do governo federal contra a covid continua a avançar em todo o País. Já estão com o ciclo vacinal completo mais de 171 milhões de brasileiros, equivalentes a mais de 80% da população, segundo dados da vacinação da plataforma [vacinabrasil.org](https://www.vacinabrasil.org). Na França de Emmanuel Macron, o número é de 78%. A média de novas infecções vem caindo há mais de um mês após repique, mas já caiu a 15 mil e está no menor patamar desde maio. A média de mortes, que no fim das contas é o que realmente importa, segue mesma tendência. São 145 por dia, menor nível em dois meses. Devido ao sucesso da vacinação e percentual de doses de reforço, a gravidade da doença diminuiu e a taxa de recuperação já chega a 98%.

Fica a dica

Militante petista favorita na ONU, Michele Bachelet deveria aproveitar o dedo apontado para o Brasil e questionar a invasão de casas de empresários com base em opiniões dadas em conversas particulares.

Vidas salvas

O ministro Anderson Torres (Justiça) comemorou mais uma queda nos assassinatos. Segundo ele, o Brasil já tinha atingido a menor taxa da série histórica em 2021 e "reduziu mais 5% no primeiro semestre".

40 anos de debates

Lula e Bolsonaro ainda relutam participar do debate da Band, domingo (28). Um diz que só vai se o rival também for. A emissora promove esses confrontos há quarenta anos, desde a redemocratização do País.

Ótima notícia

Até maio a inflação dos últimos 12 meses era de mais de 12%. Apenas três meses depois, a inflação para 2022 já está na casa dos 5%. A expectativa é de nova deflação para o mês de agosto.

Melhor prevenir

Especialista em infraestrutura, Paulo Rocha lembra que a guerra entre Rússia e Ucrânia mostrou necessidade de diversificar fontes e elevar a geração de energia. "Um dos grandes desafios do próximo governo".

Fenômeno pré-eleitoral

O número de brasileiros que tentam, ilegalmente, migrar para os EUA disparou 33,6% e chegou ao maior patamar do ano. Dados oficiais confirmaram 5.814 tentativas de entrada ilegal de brasileiros em julho.

Visto português

Novo visto para buscar trabalho em Portugal entra em vigor nesta sexta-feira (26). A expectativa é que a flexibilização da lei deve aumentar significativamente número de brasileiros naquele país.

Censo limitado

Recenseadores do IBGE trabalham para traçar novo retrato do Brasil, mas o questionário é capenga. Só renda do chefe da família é notada, total de pessoas, acesso a água e esgoto e quantidade de banheiros.

Pergunta no Censo

Como Lula vai saber a quem acusar de "ostentação" se os recenseadores do IBGE não perguntam quantas televisões tem na casa?

Política

ENTREVISTA Seguro, Lula respondeu às perguntas exaltando como irá "cuidar do povo" do Brasil



TELEVISÃO Candidato à presidência falou, basicamente, sobre as acusações de corrupção, retomada da economia e polarização nas eleições

Lula rebate acusações e aposta no "povo"

Da Redação.com Agência Estado

O ex-presidente Luiz Inácio Lula da Silva, candidato do PT à Presidência da República, admitiu, em sabatina ao *Jornal Nacional*, da *TV Globo*, a existência de corrupção na Petrobras durante seu governo. "Você não pode dizer que não houve corrupção se as pessoas confessaram (os crimes)", disse o ex-presidente, que foi confrontado pelos desvios de recursos públicos na estatal.

Ele, no entanto, atacou a delação premiada. "As pessoas confessaram e, por conta das pessoas confessarem, ficaram ricas por confessar", afirmou. O petista se esquivou de anunciar novas medidas para impedir a repetição de escândalos de corrupção caso vença a eleição. Ele afirmou ainda que "a Lava Jato ultrapassou limite da investigação e entrou no limite da política". "O objetivo era tentar condenar o Lula", disse o petista, usando a terceira pessoa.

Condenado por corrupção passiva e lavagem de dinheiro no caso do triplex do Guarujá (SP), Lula foi preso em abril de 2018 e passou a cumprir pena em cela especial na Superintendência da Polícia Federal em Curitiba. Foi solto um ano e sete meses depois, beneficiado por decisão do Supremo Tribunal Federal que derrubou a possibilidade de execução de pena após sentenciado em segunda instância.

Perguntado sobre como evitar novos escândalos de corrupção, caso seja eleito, o petista prometeu a investigação de "qualquer crime" de corrupção na máquina pública brasileira caso seja eleito para um novo mandato. "Qualquer hipótese de alguém cometer qualquer crime, por menor ou maior que seja, essa pessoa será investigada, será julgada e punida ou absolvida. Assim que você combate a corrupção no País. Corrupção só aparece quando você permite que ela seja investigada".

Confrontado pelos apresentadores William Bonner e Renata Vasconcellos sobre escândalos de desvio de di-

Petista admitiu que houve corrupção no seu governo, mas disse combater esse tipo de crime com investigação

nheiro público nas gestões petistas, Lula defendeu ter criado e fortalecido o aparato de combate à corrupção nos seus governos.

"Foi no meu governo que a gente criou o portal da transparência, a CGU, a Lei de Acesso à Informação, a Lei Anticorrupção, Lei contra Lavagem de Dinheiro, criamos o Coaf e colocamos o Cade para combater os cartéis. O Ministério Público era independente e a Polícia Federal recebeu mais independência que em toda história", descreveu.

Lula voltou a criticar a Lava Jato e disse que a operação errou ao "enveredar por um caminho político delicado". O petista também afirmou que o objetivo da força-tarefa foi condená-lo.

O candidato do PT ainda ironizou os sigilos de 100 anos decretados pelo presidente Jair Bolsonaro (PL) em informações públicas, sem citar o adversário.

"Eu poderia ter escolhido um procurador-geral engavetador, escolhi da lista tríplice. Poderia ter impedido que a Polícia Federal tivesse um delegado, que eu pudesse controlá-lo. Não fiz. Permiti que as coisas acontecessem do jeito que precisasse acontecer. Eu poderia fazer decreto de sigilo de 100 anos. Pro Pazuello, pros meus filhos, pros meus assessores. A corrupção só aparece quando você governa de forma republicana. Vamos continuar criando mecanismos para investigar qualquer delito que aconteça na máquina pública."

Lula, porém, não se com-

prometeu a manter a escolha do procurador-geral da República por meio de lista triplíce eleita pelos procuradores. Disse que só vai decidir isso depois da eleição. "Quero que eles fiquem com uma pulguinha atrás da orelha."

Com a fala acelerada, conseguiu estender suas respostas sem permitir que os entrevistadores William Bonner e Renata Vasconcellos o interrompessem. Confrontado com números da economia na gestão de Dilma Rousseff (PT), o petista buscou se dissociar da ex-presidente. Ele criticou a desoneração fiscal. "Dilma fez um primeiro mandato extraordinário. Mesmo assim, ela se endividou para manter as políticas sociais e desemprego", disse.

"Cometeu equívoco na questão da gasolina. Ela tinha uma dupla dinâmica contra ela. O Eduardo (Cunha) e o Aécio (Neves), que trabalharam para que não fizesse mudanças. Se um dia deixar a Globo, Bonner, você vai aprender que rei morto, rei posto."

'CIÚMES'

Na entrevista, o petista evitou ainda se comprometer com medidas econômicas. Apoiou-se no vice de sua chapa, Geraldo Alckmin (PSB), para mostrar crédito na área econômica, prometendo "credibilidade, estabilidade e previsibilidade".

"Estou até com ciúmes do Alckmin. O Alckmin já foi aceito pelo PT. Eu tenho 100% de confiança que a experiência dele como governador de São Paulo vai me ajudar a consertar esse país", disse Lula, ao responder sobre a polarização política e a responsabilidade do PT na criação desse clima.

"Felizes eram o Brasil e a democracia brasileira quando a polarização deste país era entre PT e PSDB. A gente era adversário político, trocava farpas. Quando a gente se encontrava em restaurante, eu não tinha problema em tomar uma cerveja com o Fernando Henrique Cardoso, com o José Serra ou com Alckmin. A gente não se tratava como inimigo."

DITADURAS

Questionado sobre o fato de adversários o acusarem de não condenar ditaduras latino-americanas de esquerda e se isso não poderia ser visto como uma contradição para um democrata, Lula foi evasivo e evitou criticar governos como os da Venezuela e Nicarágua. "Precisamos respeitar a autodeterminação dos povos. Cada país cuida do seu nariz", respondeu. "O Brasil vai ser amigo de todo mundo."

Lula ainda tratou do orçamento secreto e disse que ele é pior que o mensalão, o escândalo de compra de votos no Congresso para aprovar medidas favoráveis ao governo durante seu primeiro mandato. Foi o momento em que criticou o presidente Jair Bolsonaro (PL), candidato à reeleição.

"Acabou o presidencialismo. Bolsonaro não manda nada, é refém do Congresso. Uma das tarefas minhas e do Alckmin é acabar com essa história de semipresidencialismo. O Bolsonaro parece o bobo da corte." Pela governabilidade, disse que pretende conversar com os partidos, sem exceção. "O Centrão não é partido político. Quem ganhar vai ter de conversar com o Congresso."

MANIFESTAÇÕES

A entrevista do candidato do PT à Presidência, Luiz Inácio Lula da Silva, foi marcada por atos contrários e a favor do ex-presidente nas principais capitais do País.

No Recife, foram ouvidos em diversos bairros gritos de "Lula ladrão", também houve quem soltasse fogos de artifício pela participação do candidato petista na entrevista global.

Em São Paulo, manifestações a favor do candidato foram registradas em bairros como Santa Cecília, Bela Vista, Perdizes e Vila Madalena. Já as contrárias foram em Lapa e Interlagos.

No Rio de Janeiro, houve manifestações a favor do ex-presidente no bairro do Flamengo. Em Brasília, os atos foram na Asa Sul e Asa Norte. Também houve gritos a favor no bairro do Bom Fim, em Porto Alegre.

Brasil

VARÍOLA DOS MACACOS Ministério da Saúde confirma que cachorro de 5 meses se contaminou através do dono, em Minas Gerais

Primeira infecção em animal

Agência Estado

O Brasil registrou, nesta semana, o primeiro caso de um animal de estimação infectado pelo monkeypox, vírus que causa a varíola dos macacos. A contaminação foi identificada em um cachorro de 5 meses que vive em Juiz de Fora (MG).

A principal suspeita é de que a transmissão para o filhote, que não teve a raça identificada, aconteceu por meio do dono, que foi diagnosticado com a doença no início do mês. Ambos estão bem, segundo a Secretaria de Saúde de Minas Gerais.

O caso foi identificado pela Fundação Ezequiel Dias (Funed), na última segunda-feira, que informou a situação para o Centro de Informações Estratégicas em Vigilância em Saúde de Minas Gerais (Cievs Minas). Em nota, na quarta-feira, o Ministério da Saúde também confirmou o caso.

Os primeiros sintomas da infecção no animal foram prurido (coceira), lesões na pele, pústula e crostas localizadas no dorso e no pescoço. O cachorro começou a apresentar os sinais da doença no último dia 13, cinco dias depois do dono, já adoecido e apresentando sintomas desde 3 de agosto,

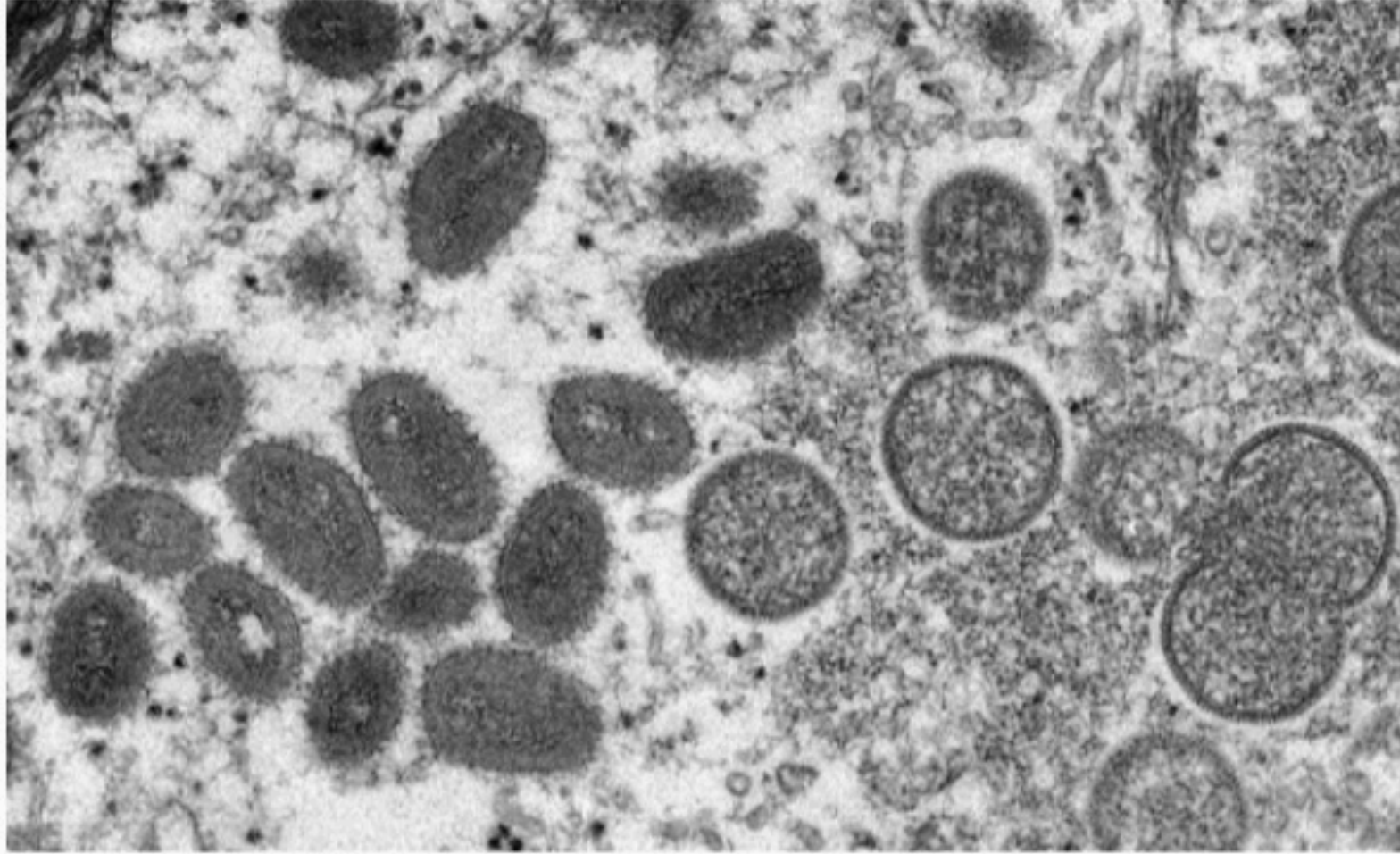

SINTOMAS Animal apresentou prurido, lesões na pele, pústula e crostas localizadas no dorso e no pescoço

País já tem 4.144 casos confirmados da doença

ir a uma unidade de saúde buscar atendimento.

Com o diagnóstico confirmado, o paciente foi orientado pela equipe de saúde de Juiz de Fora a manter o filhote isolado e que, na ne-

cessidade de algum contato próximo (para alimentação e higienização) com o animal, ele utilizasse luvas, máscara, blusa de manga comprida, calça para cobrir a pele, e que a área de contato fosse higienizada com água sanitária.

A transmissão da varíola dos macacos pode acontecer por meio do contato direto com erupções cutâneas, crostas ou fluidos corporais de pacientes infectados; contato físico íntimo (beijo, abraços ou sexo); e também por secreções respiratórias e gotículas em

situações de contatos prolongados.

De acordo com a informação da Regional de Saúde, tanto o dono quanto o filhote passam bem. A recomendação é que o isolamento seja praticado por até 21 dias depois da aparição dos sintomas, ou até que o paciente se recupere totalmente.

NÚMEROS

De acordo com o levantamento do Ministério da Saúde, divulgado nesta quinta-feira, o Brasil registra, até o momento, 4.144 casos po-

sitivos de varíola dos macacos no País e uma morte causada pela doença. Com 2.640 casos confirmados, São Paulo é o Estado com o maior número de diagnósticos.

Em Minas Gerais, onde o caso de transmissão animal foi relatado e onde único óbito pelo monkeypox no Brasil foi registrado, são 228 casos positivos de acordo com o boletim da Secretaria de Saúde do Estado, divulgado ontem.

Até então não havia evidência documentada de transmissão da doença do ser humano para animais no Brasil. No mundo, só há dois relatos do tipo até o momento: um nos Estados Unidos, e outro na França, onde foi identificado o primeiro caso.

O episódio, que chegou a ser publicado na revista científica Lancet, levou o Centro de Controle e Prevenção de Doenças (CDC) dos Estados Unidos a atualizar seu site para incluir os cães entre os dez animais suscetíveis a ser contaminado pelo monkeypox.

CUIDADOS

Se o animal for exposto à varíola dos macacos, as recomendações de cuidado são: separar o animal doente de outros para

evitar o contato direto, por pelo menos 21 dias após o adoecimento ou até se recuperar totalmente; utilizar água corrente ou soro fisiológico molhado na gaze para limpar feridas para evitar infecção; usar equipamentos de proteção individual (EPI), como avental, óculos, luvas e máscaras, blusa de manga comprida e calça se precisar ter contato com o animal; lavar as mãos após o contato e descartar os resíduos médicos (gaze) de forma segura e que não seja acessível para outros animais, sobretudo roedores.

Outras recomendações são: utilizar colar pós-operatório e evitar que o animal lamba as erupções na pele ou mucosas; usar água sanitária para desinfetar roupas de caminhas, recipientes, pratos de alimentos e quaisquer outros itens dos animais infectados, e lavar os objetos depois com água corrente e sabão, não utilizar medicamentos, ou praticar algum tratamento, sem prévia consulta de médico veterinário.

Em casos suspeitos, notificar ao Ministério da Saúde e Secretarias de Saúde locais, imediatamente - canais de comunicação Ministério da Saúde: notifica@saude.gov.br / 0800.644.66.45.



Conexão Saúde

CORPO E MENTE SAUDÁVEIS

30/08 às 17h, RioMar,
Praça de Alimentação

Evento
Gratuito



Marcondes Pereira | Diretor de Assistência Psicossocial e Psicólogo | Hospital Novo Nascer - **Saúde mental**



Dra. Lígia Pessoa de Melo | Presidente da Sociedade Brasileira de Dermatologia - **Saúde na palma da mão**



Dra. Márcia Cristina | Cardiogeriatra - **Saúde emocional e doença cardiovascular**



Mediação:
Cinthya Leite
Colunista de Saúde e Bem-Estar do JC

Realização:



Oferecimento:



Cidades

COMPLEXO DO CURADO Sem controle do Estado, CNJ diz que presos comandam cantinas com preços abusivos. TJPE diz que agilizará processos

Mercado ilegal e favelização

RAPHAEL GUERRA

rguerra@tvjornal.com.br

A corregedora nacional de Justiça, ministra Maria Thereza de Assis Moura, afirma que há um "mercado paralelo" nos três presídios que formam o Complexo Prisional do Curado, no Recife. A denúncia consta na decisão que determinou que o Tribunal de Justiça de Pernambuco (TJPE) retire 70% dos presos para acabar com a superlotação no Complexo. Um mutirão deve começar em até dez dias para analisar os processos ainda não julgados.

"A falta de água potável e de alimentação adequada e em quantidade suficiente enseja a ostensiva comercialização, por parte das próprias pessoas presas, de insumos de sobrevivência básica, vendidos em 'cantinas', com preços abusivos", pontua a ministra.

"Também foi identificada a falta de disponibilização de kits de higiene e vestuário para as pessoas presas, o que reforça o mercado paralelo de comercialização nas unidades a facilitar, inclusive, situações de sujeição, corrupção e violência", completa.

Atualmente, o Complexo Prisional do Curado abriga 6.508 detentos, apesar de só ter 1.819 vagas.

Apesar de ilegais, os mercadinhos e cantinas nos presídios pernambucanos não são novidade. E expõem outro problema que não foi combatido pela atual gestão estadual.

Em visita aos três presídios, na semana passada, membros do CNJ ficaram chocados com as condições desumanas observadas - além da já conhecida superlotação. Presos precisam até rastejar para entrar em buracos improvisados para dormir. Há também sérios problemas de estrutura e higiene por todas as unidades.



SEM CONTROLE Detentos do Presídio Juiz Antônio Luiz Lins de Barros improvisam espaços de convivência, já que não há celas para todos

"Durante as inspeções, notou-se a ocorrência de avançado processo de favelização em curso nas unidades do Complexo, que se dá em espaço superlotado, sem saneamento e com instalações improvisadas", descreve a ministra.

Por causa disso, a ministra determinou o mutirão do TJPE para diminuir o número de presos. A previsão é de que pouco mais de 4,5 mil homens deixem as unidades no prazo de até oito meses. Todos os processos dos detentos - principalmente aqueles que ainda não foram julgados - precisarão ser analisados pelos juízes do TJPE.

No Presídio Marcelo Fran-

cisco de Araújo (PAMFA), a taxa de ocupação é de 430,4%. No caso do Presídio Juiz Antônio Luiz Lins de Barros (PJALB), a taxa é de 288,7%. Já no Presídio Frei Damião de Bozzano (PFDB), a superlotação é de 445,5%.

A principal questão é: para onde irão tantos detentos, se o sistema prisional pernambucano está com todas as unidades superlotadas? Atualmente são 34.610 presos para apenas 13.842 vagas.

MEDIDAS

Questionada pelo **JC**, a assessoria do TJPE se pronun-

ciou por meio de nota. E confirmou que vai agilizar os julgamentos dos presos.

"É público e notório que o Complexo Prisional do Curado não reúne condições satisfatórias às pessoas ali encarceradas. A Corte Interamericana de Direitos Humanos (Corte IDH) determinou a modificação do atual estado de coisas. Algumas melhorias foram feitas desde 2011, quando foi editada a primeira medida cautelar, mas não foram suficientes para a resolução do problema", reconhece o TJPE.

"A resolução do problema de forma efetiva passa, necessariamente, pela intervenção de vários atores, como Poder

Executivo, Poder Judiciário, Ministério Público, Defensoria Pública e sociedade civil como um todo. No caso do Judiciário, as iniciativas preveem, antes de tudo, agilização de julgamentos. Tantas outras medidas no sentido de melhorar as condições do Complexo do Curado não são da responsabilidade do Judiciário, mas há um compromisso do Executivo em resolver o problema, em especial com a abertura de novas vagas em unidades prisionais para a transferência, ainda em 2022, de parte da população carcerária do Complexo do Curado", diz outro trecho da nota. Por determinação do CNJ, os

juízes do TJPE também terão de promover inspeções quinzenais ao Complexo do Curado enquanto a lotação não atingir os parâmetros definidos na decisão da ministra Maria Thereza de Assis Moura.

NOVAS VAGAS

Já a Secretaria de Justiça e Direitos Humanos, do governo do Estado, também se pronunciou por nota. Disse, até o final do ano, serão abertas mil vagas na unidade 2 do Complexo de Itaquitinga. Também está em andamento a criação de mais 3.054 vagas - mas não deu prazo para conclusão dessas obras.

Além disso, prometeu a conclusão da licitação para mais quatro mil tornezeiras eletrônicas e conclusão/andamento do processo seletivo para novos 500 policiais penais.

CORTE

A situação de superlotação e insalubridade do Complexo do Curado levou a integrante do Conselho da Comunidade da 3ª Vara de Execuções Penais da Capital e coordenadora do Comitê Estadual de Prevenção e Combate à Tortura, Wilma de Melo, a denunciar o Estado brasileiro à Corte Interamericana de Direitos Humanos (Corte IDH). Isso ocorreu em 2011, sem que uma solução, até hoje, fosse encontrada para os caos.

Apesar de a Corte ter proibido a entrada de novas pessoas, o número de detentos no Complexo do Curado continuou a crescer. O País foi condenado e o monitoramento do cumprimento dessas sentenças, realizado pelo CNJ desde 2021, foi um dos motivos da missão a Pernambuco na semana passada.

Artigo

PE passou anos sem investir nos presídios

FERNANDO CASTILHO

castilho@jc.com.br

Nos últimos 10 anos (entre 2012-2021), os investimentos em ampliação, adequação, e modernização das instalações físicas das unidades prisionais de Pernambuco foram reduzidos drasticamente - chegando a zero em 2015, no primeiro ano da gestão Paulo Câmara, quando o Estado começou a sentir os efeitos da crise econômica do governo Dilma Rousseff.

Tomando-se a rubrica que faz parte da Secretaria de Justiça e Direitos Humanos, é possível observar que, depois que os investimentos cresceram em 2012, no governo Eduardo Campos, quando foi contratada a implantação do Centro Integrado de Ressocialização de Itaquitinga e chegou a R\$ 15,4 milhões, se iniciou uma série de reduções drásticas onde a capacidade da absorção do sistema penitenciário ficou estagnada, inclusive com a paralisação das obras do complexo na Zona da Mata Norte devido



ABANDONO Governo Paulo Câmara não deu atenção ao sistema prisional

a problemas com a empresa que venceu a licitação para a construção e abandonou o contrato.

Entre 2013 e 2018, não houve ampliação de nenhuma vaga. E, dos R\$ 12 milhões orçados, foram gastos apenas R\$ 9,41 milhões, basicamente com a manutenção das unidades prisionais.

Somente em 2019, quando o

governo do Estado voltou a ter recursos, Pernambuco voltou a gastar com ampliação de vagas, gastando R\$ 49,2 milhões dos R\$ 83,06 milhões orçados no orçamento do ano. Do total, R\$ 39 milhões foram usados em obras de ampliação de vagas.

Em 2020, o número orçado subiu para R\$ 85,04 milhões com gastos efetivos de R\$ R\$ 39,27 milhões com a retomada

de obras de novas celas.

Ano passado, o Estado colocou no orçamento R\$ 103 milhões, dos quais R\$ 77,7 milhões se destinavam a obras nos presídios, como a implantação do Centro de Itaquitinga, ampliação do Presídio Rorenildo da Rocha Leão, reforma e ampliação do Presídio de Igarassu e reforma da Penitenciária Juiz Plácido de Souza, em Caruaru. O que não significou na prática que o sistema passou a ter mais acomodações.

Curiosamente, em 10 anos, o Complexo Penitenciário do Curado não recebeu investimentos para adequação de suas instalações depois que foi dividido em três unidades, e que, segundo o CNJ, abrigam atualmente uma população 360% superior à capacidade.

Segundo dados do CNJ, no Presídio Marcelo Francisco de Araújo (PAMFA), a taxa de ocupação é de 430,4%. No Presídio Juiz Antônio Luiz Lins de Barros (PJALB), 288,7% e no Presídio Frei Damião de Bozzano (PFDB), chegou a 445,5% numa situação que levou

a corregedora Nacional de Justiça, ministra Maria Thereza de Assis Moura, que também esteve em Pernambuco durante a inspeção do CNJ cobrar ações do Governado do Estado.

O problema da superlotação do sistema penitenciário não é um fato novo. O próprio Paulo Câmara precisou administrar as consequências da explosão de uma bomba que matou uma pessoa no primeiro mês de governo fruto de um motim no Complexo do Curado.

Mas as queixas da ministra Maria Thereza de Assis Moura, do CNJ, não foram as primeiras que ela fez ao governador. Em 2017, ela visitou o Estado e pediu providências. Mas, nova visita, na semana passada, não constatou.

Segundo dados do Portal da Transparência, de certa forma os custos totais da Secretaria de Justiça e Direitos Humanos, incluindo a principal despesa, que é pessoal, chega a R\$ 1,43 bilhão por ano (dados de 2021) porque inclui, além

de pessoal, as despesas de manutenção e de alimentação de uma população carcerária de mais de 48,4 mil presos e todo o pessoal que cuida dos presídios.

Para se ter uma ideia, basta dizer que a Secretaria Estadual de Educação, que atende a milhões de alunos, tem um orçamento de R\$ 3,64 bilhões, que só perde para a polícia, cuja Secretaria de Defesa Social tem orçamento de R\$ 3,46 bilhões, e Saúde, onde Pernambuco gastou, em 2021, R\$ 5,79 bilhões - em parte decorrentes do enfrentamento da pandemia da covid-19.

De certa forma, pode-se dizer que, em média, Pernambuco gasta com sua população carcerária 48,4 mil (o estado teve um forte aumento de 46,2% com relação a 2020), ao menos R\$ 8.917,41 com cada preso por ano.

É bem mais do que o que o Estado gastou em 2021, por exemplo, com seus 588.272 alunos do ensino médio e fundamental (R\$ 3,64 bilhões) o que dá uma média de R\$ 6.842,42 por aluno.

Cidades

SAÚDE Paciente tem 51 anos, moradora do Sertão de Pernambuco, passou por procedimento ósseo no Hospital Otávio de Freitas

Transplante inédito no SUS

CINTHYA LEITE

cleite@jc.com.br

No Hospital Otávio de Freitas (HOF), em Tejipló, Zona Oeste do Recife, foi realizado o primeiro procedimento de transplante ósseo em um serviço da rede estadual de saúde. Agora, a unidade, que realiza atendimentos de alta complexidade em traumatologia-ortopedia, inicia o processo de solicitação de credenciamento junto ao Ministério da Saúde para se tornar unidade transplantadora na área.

Para realizar o transplante, o Otávio de Freitas recebeu uma autorização em caráter excepcional do Sistema Nacional de Transplantes.

“É um marco importante para Pernambuco por se tratar de um procedimento de extrema dificuldade, que exige equipe treinada e capacitada para manejar tecido ósseo e estrutura hospitalar para transporte e manipulação desse tecido”, diz o coordenador do setor de ortopedia do Hospital Otávio de Freitas, Hermes Wagner.

A paciente é a revendedora de cosméticos Nilsa Maria Gomes da Silva, de 51 anos, residente de Petrolina, no Sertão de Pernambuco. Ela tinha uma prótese de quadril há 20 anos. A peça foi colocada por causa da seqüela de uma infecção que gerou um desgaste na cabeça do fêmur (artrose).

Ao longo dos anos, a área foi se deteriorando ainda mais, ocasionando uma desigualdade no comprimento das pernas em 10 centímetros. Após a avaliação dos profissionais do Otávio de Freitas, foi identificada a necessidade de uma intervenção para revisão de prótese de quadril (troca da prótese).

“Ao avaliarmos o caso da



PROTOCOLO Para realizar o transplante, a unidade recebeu uma autorização em caráter excepcional do Sistema Nacional de Transplantes. Profissionais comemoraram realização

paciente, identificamos um obstáculo que era o estoque ósseo dela para suportar a remoção da prótese anterior e colocação da nova. Diante disso, foi necessário partir para o enxerto de tecido ósseo, a fim de restaurar a área com ausência de osso, fornecendo a estrutura corporal necessária para suportar a nova prótese, sendo possível fazer essas inserções no fêmur e na bacia”, explica o médico cirurgião especialista em quadril, Cláudio Marques.

Ele acrescenta que, com a definição da conduta cirúrgica, foi iniciada a preparação da unidade para tornar a realização do transplante ósseo uma realidade. “O Hospital Otávio de Freitas iniciou

o contato junto à Central de Transplantes de Pernambuco e o Instituto Nacional de Traumatologia e Ortopedia (Into), referência nacional em ortopedia localizada no Rio de Janeiro e que conta com um banco de ossos. Após os trâmites para autorização para o procedimento serem confirmados com o Sistema Nacional, e também a garantia do material a ser encaminhado pelo Into, iniciamos a preparação da equipe e da paciente.”

O procedimento de transplante ósseo e a revisão de prótese de quadril aconteceram no mesmo tempo cirúrgico - ou seja, no momento que a paciente entrou no bloco cirúrgico do Otávio de

Freitas, as duas intervenções foram feitas no mesmo momento. O atendimento à paciente envolveu cerca de 10 profissionais, entre médicos, enfermeiros, técnicos, anestesiológico e instrumentador cirúrgico e durou cerca de três horas.

“Um dia após a realização da cirurgia, já comecei a me movimentar e a sentar no leito (cama do hospital). Os médicos disseram que os exercícios de caminhada podem começar a partir de amanhã (sexta-feira, dia 26) para avaliar como está sendo a recuperação. Eu ainda estou sem acreditar que vou voltar a andar mais naturalmente porque, até fazer a cirurgia, eu não conseguia ficar muito

tempo em pé e só me locomovia com uso de muletas”, relata Nilsa Maria.

“Trabalho como revendedora de cosméticos, e essa lesão dificultava muito o meu trabalho, além das dores de quadril e coluna. Já passei por avaliação de muitos profissionais e encontrar a equipe do Otávio de Freitas foi uma alegria muito grande”, comemora.

ACOMPANHAMENTO

“Vamos continuar acompanhando essa paciente pelos próximos meses, pois o processo de recuperação dela envolve, entre outras coisas, o início do trabalho de fisioterapia para o retorno à caminhada. O transplante contribuiu ainda para correção

da desigualdade do comprimento das pernas em cinco centímetros”, informa Cláudio Marques.

De acordo com ele, espera-se que a recuperação total da paciente ocorra em seis meses, que é o tempo médio que o osso leva para se integrar totalmente ao novo organismo. “Para caminhadas leves, acreditamos que, em um mês, a paciente possa se movimentar com ajuda de andador, por exemplo. Após a alta hospitalar, nossa equipe irá acompanhá-la mensalmente em nosso serviço de ambulatório. A expectativa é que, em seis meses, ela possa desempenhar suas atividades com mais normalidade”, completa.

VIOLÊNCIA

Idosa agredida em roubo

EDILSON VIEIRA

edvieira@jc.com.br

Uma cena de violência chocou os moradores do bairro do Pina, na Zona Sul do Recife, no início da manhã de ontem. A idosa de 78 anos, de nome não revelado, chegou antes das 8h da manhã a um supermercado localizado na Avenida Domingos Ferreira.

Ao estacionar o carro na vaga de idosos, bem em frente ao estabelecimento, ela foi abordada por dois homens armados, que ordenaram que ela entregasse a bolsa e o carro. Segundo familiares, ela não reagiu, mas teria pedido aos bandidos para retirar algo da bolsa antes de entregá-la, foi quando eles teriam negado o pedido e começaram a agredi-la.

Os bandidos fugiram levando o automóvel e pertences da idosa. Ela foi socorrida inicial-



CRIME Abordagem aconteceu, ontem, na Avenida Domingos Ferreira

mente por funcionários do supermercado e levada para um hospital particular do Recife. Familiares informaram que a idosa está internada na UTI por ter apresentado um sangramento interno por conta das agressões. Ela também teve um

ombro quebrado.

O responsável pelo supermercado entrou em contato com a família e se prontificou a ajudar nas investigações da polícia. Ainda não há informações sobre os assaltantes e nem o carro roubado foi recuperado.

PREFEITURA MUNICIPAL DE ITAPISSUMA-PE AVISO DE LICITAÇÃO

O município de Itapissuma, torna publico o aviso de licitação para os seguintes procedimentos licitatórios:

Tomada de Preços 008/2022, cujo Objeto CONTRATAÇÃO DE EMPRESA POR SOLICITAÇÃO DA SECRETARIA DE OBRAS E INFRAESTRUTURA, PARA EXECUÇÃO DOS SERVIÇOS DE PAVIMENTAÇÃO EM PARALELEPIPEDOS GRANITICOS DAS RUAS NO LOTEAMENTO NOVA BOTAFOGO EM ITAPISSUMA-PE...Julgamento: "global" Valor estimado: R\$ 2.153.188,36 (dois milhões, cento e cinquenta e três mil, cento e oitenta e oito reais e trinta e seis centavos) Data abertura: 30/09/2022, as 09:00h.

Tomada de Preços 013/2022 - Processo 224/2022, cujo Objeto CONTRATAÇÃO DE EMPRESA POR SOLICITAÇÃO DA SECRETARIA DE EDUCAÇÃO, PARA REALIZAÇÃO DOS SERVIÇOS DE CONSTRUÇÃO DE QUADRA POLIESPORTIVA COBERTA COM VESTUÁRIO NA ESCOLA MUNICIPAL DILMA CECILIA DA SILVA NO DISTRITO DE BOTAFOGO - NO MUNICÍPIO DE ITAPISSUMA-PE - ID 22921 - (22921) DE QUADRA ESCOLAR COBERTA 002 ..Julgamento: "global" Valor estimado: R\$ 588.580,82 (quinhentos e oitenta e oito mil, quinhentos e oitenta reais e oitenta e dois centavos), Data abertura: 12/09/2022, as 09:00h.

Tomada de Preços 014/2022 - Processo 227/2022, cujo Objeto CONTRATAÇÃO DE EMPRESA POR CONTRATAÇÃO DE EMPRESA POR SOLICITAÇÃO DA SECRETARIA DE OBRAS E INFRAESTRUTURA, PARA REALIZAÇÃO DOS SERVIÇOS DE PAVIMENTAÇÃO COM PARALELEPIPEDOS GRANITICOS DA RUA A, NO BAIRRO NOVA ITAPISSUMA - ITAPISSUMA-PE ..Julgamento: "global" Valor estimado: R\$ 193.351,66 (cento e noventa e três mil, trezentos e cinquenta e um reais e sessenta e seis centavos). Data abertura: 12/09/2022, as 10:30h.

Local da sessão: Prefeitura do Município de Itapissuma Prédio Sede – Sala de Reunião – Comissão de Licitação - Rua Manoel Lourenço, 16 - Centro Itapissuma-PE. Os editais deverão ser adquiridos EMAIL: itapissumaudim@hotmail.com Fone: 9 94666465

Itapissuma, 25 de agosto de 2022.
COMISSÃO PERMANENTE DE LICITAÇÃO

Tábua de Marés



HOJE

03h22.....2,2m 15h45.....2,2m
09h38.....0,3m 21h44.....0,4m



AMANHÃ

03h53.....2,3m 16h13.....2,2m
10h08.....0,2m 22h13.....0,3m

Opiniões

Editorial

Reforma do sistema prisional

A constatação da desumanidade nas prisões pernambucanas pode desencadear uma reforma no sistema prisional, até o ano que vem. Se as reações da visita do Conselho Nacional de Justiça ao complexo do Curado forem consequentes, a perspectiva é de mudança na condição humilhante de depósitos humanos que lembram antigas masmorras medievais. Espera-se do Poder Judiciário no estado e do governo Paulo Câmara, mesmo em seus estertores, os primeiros passos na direção de resgate do sentido de reintegração dos

criminosos que cumprem penas em nossas cadeias. Ao menos, a sinalização, para o próximo governo a ser eleito em outubro, de que é preciso não continuar fazendo de conta que o problema não existe, deixando sua gravidade aumentar, afrontando os mais elementares direitos humanos.

A praticamente quatro meses do fim do mandato, o governador está criando um grupo de trabalho com o objetivo de "propor alternativas para a ampliação da infraestrutura do sistema prisional no Estado de Pernambuco", como revelou o Blog de Jamildo.

As propostas devem ser apresentadas em até três meses. Tal celeridade é bem-vinda, em face da constatação da situação chocante nos presídios pernambucanos. Mas é tardia: se tivesse sido adotada no início do primeiro mandato de Paulo Câmara, há quase oito anos, o quadro no interior do sistema prisional poderia não ter se deteriorado tanto. No apagar das luzes da gestão, a medida parece mais com uma retardatária satisfação aos órgãos fiscalizadores. Tomara que o trabalho seja proveitoso, contudo, para aproveitamento pela próxima gestão.

Em outro lado da pressão diante da realidade obscena, o Tribunal de Justiça de Pernambuco (TJPE) tem oito meses para reduzir em 70% a ocupação do Complexo Prisional do Curado, que se encontra superlotado, transformado em ambiente impróprio para a vida e a convivência. Com mais de 6.500 detentos, a capacidade é de pouco mais de 1.800 vagas. Além da superlotação, foi comprovada a péssima qualidade da infraestrutura, em que as unidades não dispõem de higiene mínima, e alguns detentos dormem em buracos para os quais entram rastejando. Outros dormem no chão mesmo, porque a quantidade de celas não é suficiente.

O cenário é antigo e pede reforma há muito tempo, como bem sabe

o atual governo de Pernambuco. A visita de integrantes da CNJ deve despertar o interesse das candidatas e candidatos ao Palácio do Campo das Princesas, bem como dos que pleiteiam vaga na Assembleia Legislativa. A ampliação do sistema é necessária, e já está bastante atrasada, como a superlotação aponta. À próxima governadora ou governador caberá assumir o compromisso de lidar com a questão sem preconceito, nem omissão. E com a responsabilidade que a precariedade do Complexo do Curado exige, sem o ingresso de novos detentos, como determina a Corregedoria Nacional de Justiça. Eis o ponto a que chegou o desinteresse com o sistema prisional, que afeta, logicamente, o combate à violência no estado.

Artigos

O pintor é um fingidor

JOSÉ PAULO CAVALCANTI FILHO
jp@jpc.com.br

Segundo Pessoa, "O poeta é um fingidor/ Finge tão completamente/ Que chega a fingir que é dor/ A dor que deveras sente" (Autopsicografia). Versos que recitamos sem perceber que, lidos como estão, não fazem sentido. Que nem o coitado desse poeta imaginário, nem ninguém, pode fingir que é dor uma dor que sente de verdade (deveras). Ou se finge uma dor que não se sente, ou verdadeiramente se sente uma dor que então já não é fingida. É que esse verso Pessoa destinou a iniciados - o que fazia com frequência. Pois fingir, em português arcaico, é também construir. Retomando o sentido, em latim, do verbo fingere. Sem contar que fingidor era profissão comum na belle époque do século XIX, para designar artesões que esculpam salas e telhados, em gesso e areia de fingir (aquela usada em construções), com colherinhas de

fingir. Com pintores acontece o mesmo. Até porque, segundo os dicionários, fingidor quer dizer também pintor. Essa introdução tem somente o sentido de home-nagear nosso grande pintor José Cláudio - que, amanhã, estará fazendo 90 anos. Viva Zé Cláudio!!! E faço isso contando essa historinha. Ligou Caetano Veloso e marcaram encontro às 3 da tarde. Na casa dele, em Olinda. Dando-se que, como todo bom baiano, Caetano chegou tarde, já escuro, e perguntou

- Zé Cláudio está?

E Cícera, que fazia uma sopa, respondeu sem maiores preocupações

- No dentista.

- Posso esperar por ele aí dentro?

- Claro que não.

Uma resposta natural, para ela. Pouco antes, por exemplo, não deixou entrar Chico Buarque. Só que Chico se conformou logo. Pedindo apenas o acesso, à casa, para uma amiga que precisava fazer suas necessidades.

- Ela que faça aí fora mesmo.

Nesse ponto da conversa bom dizer que a casa fica em Olinda, no alto de um morro. Depois da casa de Abel, é como ensina o caminhar, sem que se saiba quem seria o tal Abel. A quase 10 minutos da rua em que passam taxis. E o músico teve a infeliz ideia de não ficar com aquele no qual chegou. Já se preparando para descer o lado de fora, com risco até de ser assaltado, insistiu

- A senhora, pelo menos, diz a ele que estive aqui?

- Digo sim.

Desconfiado, e sem certeza de que seu recado seria mesmo transmitido por aquela mulher tão estranha, fez uma última pergunta

- A senhora desculpe mas sabe quem sou?

- Sei. É Caetano Veloso. Mas eu prefiro Tarcísio Meira.

● **José Paulo Cavalcanti Filho**, advogado

Charge # Thiago Lucas

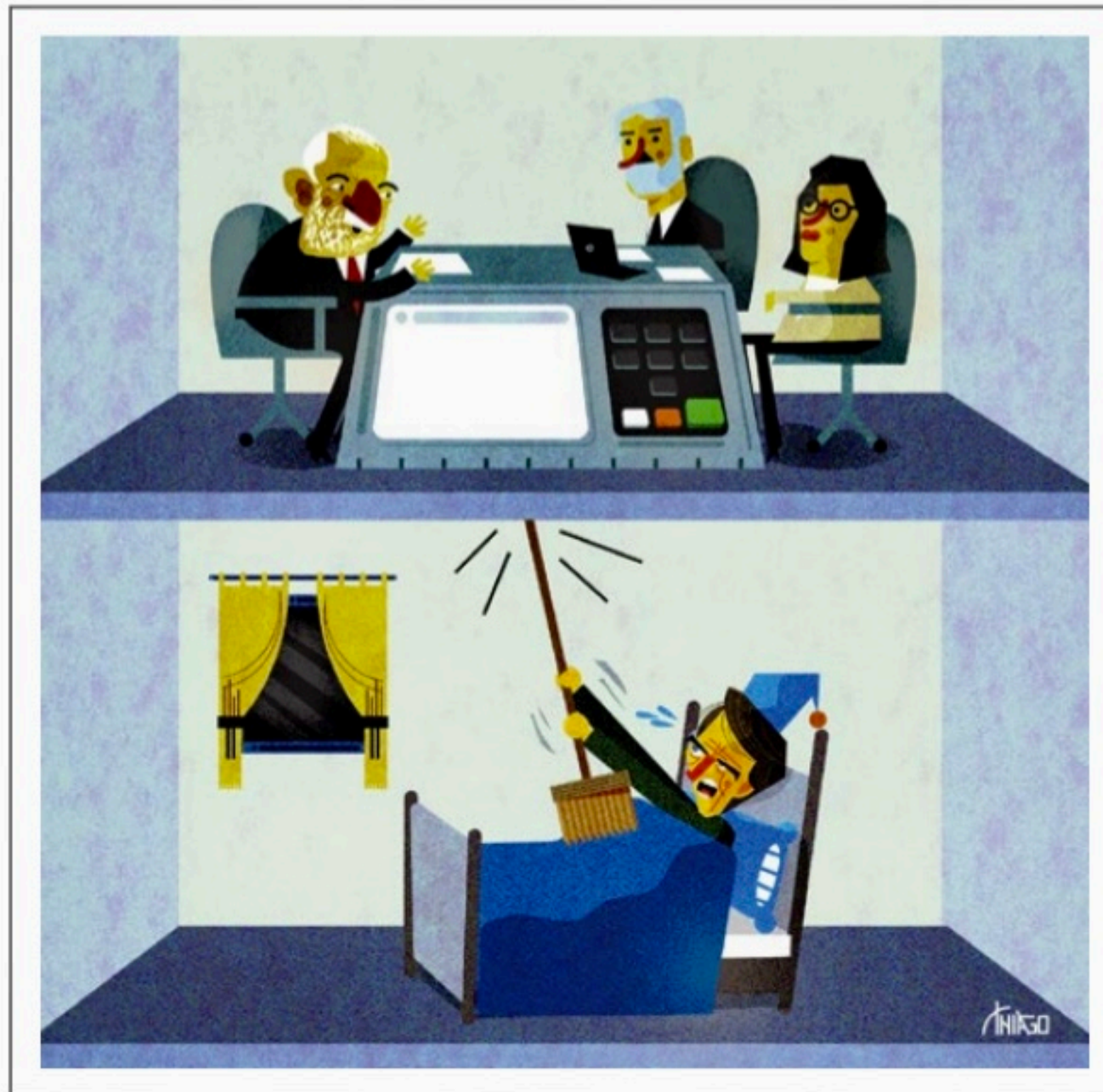

Miséria Eleitoral

PEDRO HENRIQUE REYNALDO ALVES

A cada dois anos nos deparamos com um espetáculo dantesco. Nossas esquinas e sinais são tomados por falsos apoiadores, remunerados para flanarem bandeiras, ostentarem camisas e distribuírem panfletos de candidatos às próximas eleições. Para os desamparados, vê-se uma oportunidade de renda mínima às custas da sua dignidade como cidadão, pois passam a integrar a engrenagem de uma indústria eleitoral que movimenta milhões de forma preponderantemente clandestina, em benefício de candidaturas dotadas de maiores "estruturas" (eufemismo para denominar o caixa 2 e a ilegal compra de votos).

O fenômeno se replica com mesma intensidade no mundo virtual, onde milhares de apoiadores de araque, a maior parte jovens de baixa renda, recebem dinheiro vivo por cada postagem nas redes sociais. Neste quesito

O fenômeno se replica com mesma intensidade no mundo virtual, onde milhares de apoiadores de araque recebem dinheiro vivo por postagem

a lei eleitoral é tão minuciosa quanto ineficiente ao coibir a prática da disseminação remunerada de apoios na internet.

Enquanto os beneficiários dessas estruturas ilícitas de captação de votos fruem de indevida vantagem competitiva, nosso meio ambiente real e virtual é poluído pela propagação irregular impulsio-

nada pelos famélicos pseudoapoiadores.

Se o esquema funciona dessa forma há tantos anos, sem grandes mudanças, é porque ele atende aos sucessivos donos do poder, de diferentes matizes ideológicas, que possuem know-how e capital para girar essa engrenagem. Contudo, tais práticas sacrificam não apenas a renovação dos quadros políticos, mas também comprometem o aprimoramento de nossa democracia, que há muito é manchada pela influência do poder econômico.

Os defensores deste estado de coisas costumam vociferar contra as propostas que limitam os excessos publicitários sob o pálio da preservação do que chamam da "festa da democracia", enquanto nós, cidadãos comuns, assistimos atônitos a essa verdadeira miséria eleitoral.

● **Pedro Henrique Reynaldo Alves**, Sócio-Fundador do Limongi Advocacia e ex-Presidente da OAB/PE.

Tecnostress

EDUARDO CARVALHO

A tecnologia é fascinante. Permite fazer uma série de coisas até pouco tempo inimagináveis. Estamos na quarta Revolução Industrial, caracterizada pela fusão das tecnologias física, digital e biológica. Há bilhões de pessoas conectadas por equipamentos móveis que tornam o acesso ao conhecimento ilimitado. Impacta os nossos hábitos de consumo, o tempo que dedicamos ao lazer, os relacionamentos, o desenvolvimento da carreira profissional e as habilidades. A conexão compulsiva é cada vez mais intensa.

O psicólogo americano Larry Rosen, professor de psicologia da Universidade da Califórnia, conclui por pesquisa que somos vítimas de stress, provocado pela dependência cada vez maior da tecnologia. O dia de trabalho foi esticado. Trabalha-se em qualquer lugar, toda hora. Conecta-se no celular andando, dirigindo, na academia. Estando só, também, o que inibe a meditação e a capacidade de pensar, afetando o equilíbrio emocional. Se a tecnologia

falhar, a rede wifi cair, as pessoas se desesperam. Fica a impressão de que não é possível viver sem ela. Não se aprende a dizer basta. As máquinas comandam as pessoas. A pandemia do Coronavírus agravou com ambiente de trabalho transferido para o lar e permaneceu para muita gente.

Os avanços tecnológicos vieram teoricamente para agilizar as tarefas e proporcionar mais tempo livre, mas acabaram nos ocupando cada vez mais. Gera-se uma sensação de nunca ter tempo para aprender tudo que quer. A caixa de email cheia, as mensagens em redes sociais são intensas. Fica-se angustiado em não responder imediatamente. Postar, compartilhar algo em múltiplas redes sociais torna-se uma necessidade imperiosa. Essa tensão é denominada de tecnostress. É a era da ansiedade, que se exagerada pode tornar-se tóxica, e a pessoa ter distúrbios emocionais, indicando que está com tecnose.

Essa doença pode se agravar nas crianças e adolescentes se não cuidadas logo. Pesquisas feitas com esse grupo criado com o

computador mostram que o limite de paciência delas é muito baixo, apresentando cada vez mais problemas na escola. Não conseguem prestar atenção às aulas e se desequilibram emocionalmente com qualquer atividade um pouco mais demorada.

A Associação Americana de Pediatria recomenda que os pais conversem com seus filhos sobre o conteúdo que assistem e se empenhem em envolver a criança ou jovem em atividades que motive a gastar menos tempo nas telas. Também precisam monitorar seu próprio uso de tecnologia. Ser exemplo. Cabe a cada família definir os limites saudáveis.

Uma alternativa para aliviar o tecnostress é, ao menos antes de dormir, fazer algo para acalmar a mente. A prática habitual de Mindfulness pode trazer benefícios psíquicos, físicos e sociais. Se nas escolas for praticada por professores e estudantes, o processo de ensino e aprendizagem melhorará, como constatam os pesquisadores da Mindful Schools.

● **Eduardo Carvalho**, Autor do livro Global Changemaker

Expediente

JC **Jornal do Commercio**

DIRETORIA
Presidente
João Carlos Paes Mendonça
Vice-Presidente
Jaime de Queiroz Lima Filho
Diretor
Rafael Monteiro de Barros Guimarães

DIRETORIA OPERACIONAL
Diretor de Redação
Laurindo Ferreira
Diretor de Estratégias Digitais
Maria Luiza Borges

Diretor Comercial
Vladimir Melo
Diretor de Mercado Leitor
Carlos Humberto Rocha
Diretor Administrativo-Financeiro
Vagner Lins

Noticiário nacional
Agência Estado (AE),
Agência Globo (AG), Folhapress
Noticiário internacional
Agência France Presse (AFP)

Central de atendimento ao leitor
Grande Recife: (81) 3413.6100
What's app: (81) 99115.1016

Horários
8h às 17h30 - 2ª a 6ª feira
e-mail: atendimento@jc.com.br

Endereço
Rua Capitão Lima, 250 - Santo Amaro Recife - PE CEP: 50.040.900
Pabx: 3413.6110 Redação: 3413.6174

MERCADO NACIONAL
Engenho de Mídia
Recife (81) 3126.8181
São Paulo (11) 3854.9030
Brasília (61) 3443-0462
Rio de Janeiro (21) 2213.0904
www.engenhodemidia.com.br

IMPOSTOS
Carga tributária (de produtos e serviços aos consumidores) aproximada: 3,65%

ASSINATURAS

Acesso ilimitado anual
R\$ 431,00
Acesso ilimitado
semestral R\$ 230,00

O **Jornal do Commercio** é uma empresa de mídia 100% digital que oferece aos seus assinantes logados acesso ilimitado às suas reportagens, conteúdos especiais, acesso ao clube de descontos do **JC** e ao modo Flip, onde são escolhidas pelos editores as matérias de maior relevância.

REDAÇÃO DO JC

Editores Executivos
Diogo Menezes • (81) 3413.6416 • diogomenezes@sjcc.com.br
Elton Ponce • (81) 3413.6410 • eltonponce@sjcc.com.br
Mirella Martins • (81) 3413.6418 • mirella@ne10.com.br
Rafael Carnevalha • (81) 3413.6409 • rvieira@jc.com.br

Assistentes de Edição

Marília Banholzer • mariliab@ne10.com.br • (81) 3413.6422
Raphael Guerra • rguerra@tjournal.com.br • (81) 3413.6187
Romero Rafael • rrafael@jc.com.br • (81) 3413.6183

Coordenador de Mídias Sociais
Rafael Santos
rcsantos@jc.com.br
(81) 3413.6409

Ivanildo Sampaio (Coordenador)
Lúcia Pontes
Carla Seixas
Mônica Carvalho

ANJ ASSOCIAÇÃO NACIONAL DE JORNALISTAS

GRUPO JCPM
João Carlos Paes Mendonça

Opiniões

Voz do Leitor

CTTU e idosos

O Senatran já emite a credencial do idoso para estacionamento pela internet. No caso do Recife, a CTTU ainda não aderiu ao programa. Apelo à Prefeitura do Recife para aderir. Facilitará muito aos idosos na hora de renovar ou tirar a credencial.

● **Fernando Cordeiro**, por e-mail

Espera de casa

A fotografia de uma idosa esperando casa própria sentada numa cadeira elucida o descaso dos gestores com o sofrimento dessa "espera". Bem financeiramente, eles "estão nem aí". Cabe a nós eleitores acabarmos com isso. Votemos naqueles com serviços concretos.

● **Ana Menezes**, por e-mail

Obra para nada

Uma gigantesca obra foi realizada na Estrada do Encanamento há pouquíssimo tempo, com inauguração do prefeito. A via está afundando e novos buracos aparecendo. Serviço milionário mal realizado.

● **Renato Neves**, por e-mail

Fartos recursos

Já deu-se início à propaganda eleitoral, com amontoado de jovens nos sinais a distribuir santinhos para os "nem tão santinhos" que almejam o mundo político. Jovens que poderiam estar dissipando suas energias no estudo, são cooptados pelos fartos recursos.

● **Carlos Batista**, por e-mail

Endividados

São 65 milhões de brasileiros endividados que confiam em Ciro Gomes para solução do problema. A proposta do candidato à presidência é criar renegociação de dívidas que até hoje só foi concedida aos bancos.

● **João Guilherme Pontes**, por e-mail

Serviço parado há quatro meses



Buraco no Cordeiro ficou sem solução

PCR e Compesa, de quem é a responsabilidade para conclusão da obra no cruzamento da rua Capitão Antônio Dias com a Antônio Valdevino, no Cordeiro? Há quatro meses segue sem solução.

● **Rui Tavares**, por e-mail

PELA INTERNET

Mande seu e-mail e suas fotos para vozdoleitor@jc.com.br

POR CARTA

Envie suas cartas para a Rua da Fundação, 257, Santo Amaro

Coincidência de campanha

Para o cidadão parece uma coincidência muito estranha que o governador resolva usar quase R\$ 50 mi para fazer inúmeras benfeitorias e obras não feitas nos oito anos de gestão justamente um

mês antes das eleições, com o candidato do PSB mal nas intenções de votos.

● **Janice Albuquerque**, por e-mail

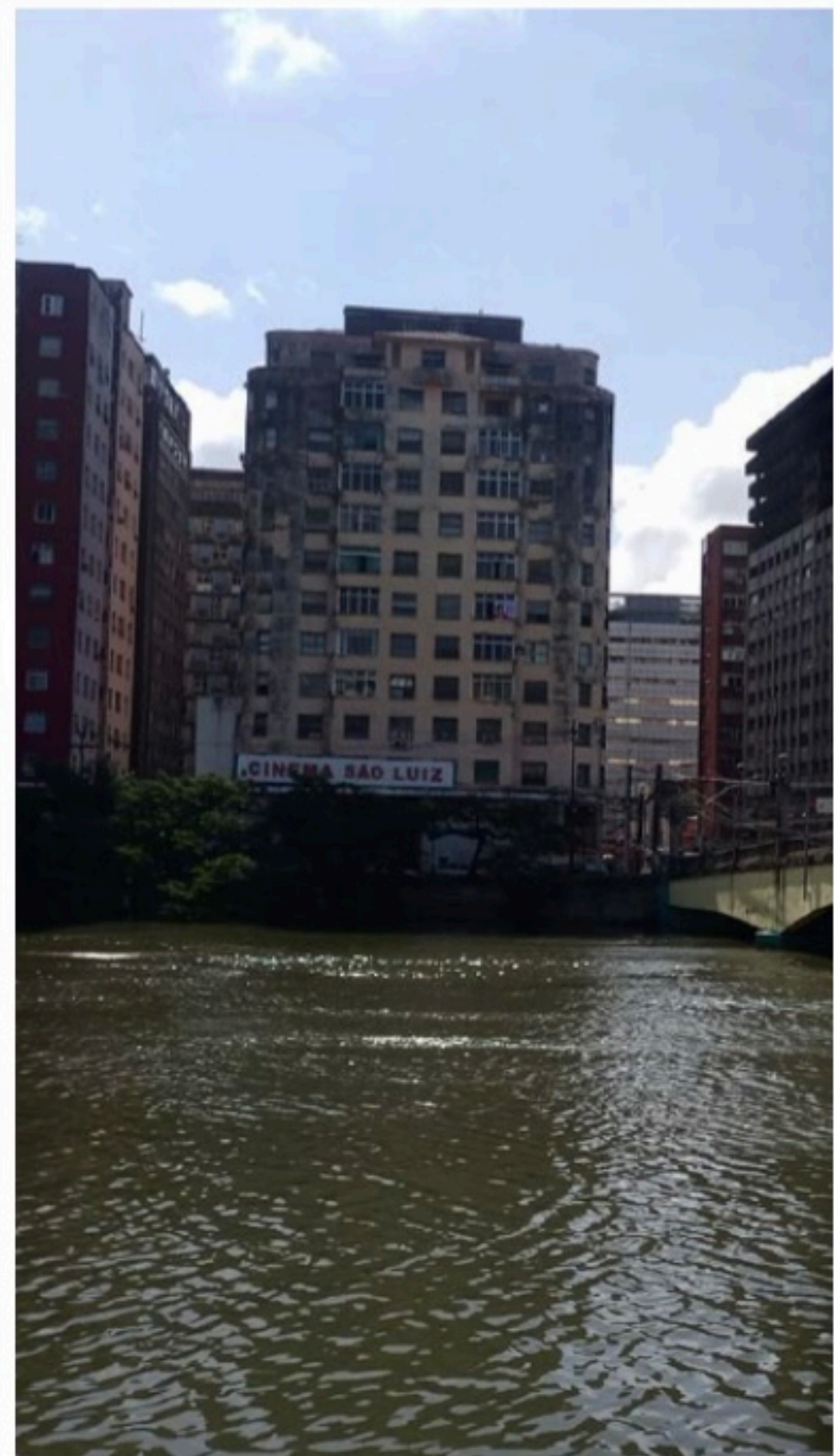

Cinema símbolo de descaso

Fechado para mais uma reforma, o São Luiz fará 70 anos, em 06 de Setembro, com a paredes externas imundas de mofo. A prefeitura sabe que o condomínio

do edifício é particular. A Fundarpe, que toca o cinema, faz cara de paisagem. O turista leva qual impressão?

● **Nelson Cunha**, por e-mail

Para tomar conta da história

A PCR ainda não acordou para tomar conta da nossa história e dos símbolos que nos fazem lembrá-la. Incrível a facilidade em se furtar. Dessa vez foi o grande Frei Caneca, herói pernambucano que

foi vilipendiado no furto do seu busto. Se um dia usarem a mesma tecnologia das câmeras que multam, nunca mais teremos esse crime.

● **Fábio Junior**, por e-mail

Saúde em péssimo estado

Sem dúvida, o atual Secretário de Saúde de Pernambuco é o pior de todos os tempos. Os hospitais mais parecem campo de concentração da segunda guerra. A maioria dos

pacientes no chão, e familiares dormindo nas calçadas. Além de estruturas do teto caindo. É um verdadeiro terror.

● **Carlos Alberto da Silva**, por e-mail

Registre-se

Fios trazem perigo às Graças

A rua Abelardo, no bairro das Graças, na Zona Norte do Recife, está com uma grande quantidade de fios de telefone e até da Neoenergia pendurados. Isso depois que caminhões passaram e derrubaram.

É a rua da escola Solar da Criança. Por isso, precisamos urgente que a Neoenergia e demais empresas tomem as devidas providências para resolução do problema.

● **Claudia Rangel**, por e-mail

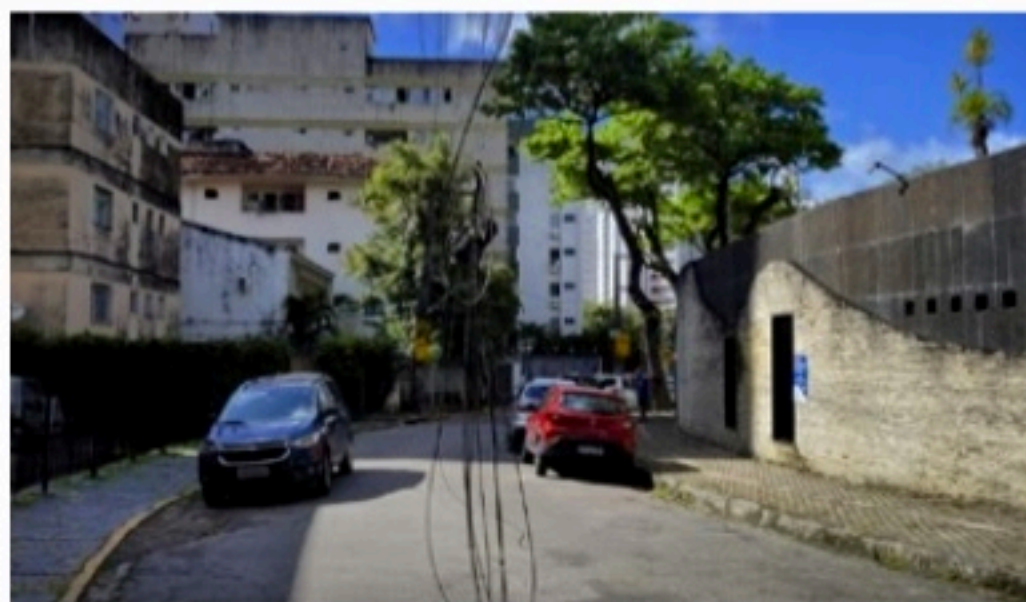

Resposta Compesa

Em resposta ao leitor Fábio Santana, a Compesa informa que retomou no último dia 24 a obra para substituição de uma válvula localizada nas proximidades do Atacadão de Camaragibe. A intervenção foi temporariamente

suspensa devido à necessidade de confecção de uma peça específica, além da instalação de uma nova caixa de proteção para o equipamento. A expectativa é que os trabalhos sejam concluídos no início de setembro.



FERNANDO CASTILHO
castilho@jc.com.br
Twitter: jc_negocios
Telefone: (81) 3413.6536

Todos prometem estradas

Um tema recorrente no noticiário de mobilidade pernambucana une todos os candidatos ao governo do Estado: dar atenção especial ao problema das estradas de Pernambuco. Parte desse interesse está ligado à situação da BR-232 que, de fato, se tornou um problema após ser a solução de ligação do Recife com Caruaru, e que chegou a São Caetano duplicada. Mas existe o caso da BR-104 que, como a BR-232, está em obras há quase uma década.

Uma solução para a questão das estradas de Pernambuco é tema central, inclusive do candidato do PSB, Danilo Cabral que, em tese, deve defender o legado do governador Paulo Câmara. E por óbvio, o argumento de crítica dois postulantes da oposição.

Mas a questão das estradas é mais ampla. Ele foi se acumulando ao logo de décadas. Quando para a secretaria de Transportes foram designados políticos como contemplação periférica da administração do governo do PSB. Quando se observa a lista de gestores esse perfil está presente. Isso foi a causa, primeiro do abandono do DER-PE que sucateado chegou a não ter engenheiro no quadro, depois pela dominação dos projetos por consultorias. E elas chegaram a ser contratadas para fiscalizar outras consultorias.

Com Pernambuco, há décadas não tem um marco governamental sobre o setor, a falta de recursos se encarregou de criar a marca de que o Estado não projeta, não constrói, não desenha e nem conserva estrada. Resta saber se o eleito fará desse desafio uma questão central. E haja buraco na pista.

O panetone virou presente de luxo

De novembro de 2021 a janeiro de 2022 as vendas de panetones, para serem presenteados, representaram 36,4% das vendas da categoria. Um estudo de Panetones da Kantar com a participação de mais de 10 mil lares mostrou que o Brasil criou uma nova forma de comemorar o Natal, abrindo um mercado de produtos com embalagens de luxo e maior valor agregado especialmente das empresas de chocolate.

Rosquinhas de coco Mabel agora com novo dono

Depois do Walmart, que durante uma década não entendeu o mercado Brasil e ano passado vendeu suas operações outro gigante americano, ele agora está vendendo uma marca que também era icônica: Biscoitos Mabel. A gigante PEPSICO comprou a indústria das famosas rosquinhas de coco por R\$ 700 milhões e a vendeu por quase R\$ 200 milhões contabilizando um prejuízo de R\$ 500 milhões.

Prêmio de qualidade e excelência para cemitério

O cemitério Morada da Paz, empresa do Grupo Morada, venceu o Prêmio Qualidade e Excelência da Associação e Sindicato de Cemitérios Particulares do Brasil e também venceu na categoria destaque como Empresa Acolhedora. Os prêmios foram pelos serviços prestados no Nordeste, em Pernambuco, Paraíba e Rio Grande do Norte.

Voo para Miami partindo de Fortaleza

A GOL Linhas Aéreas retomará seus voos para os Estados Unidos a partir de Fortaleza, que terá frequência semanal a partir de 3 de dezembro para Miami. Hoje, oferece saídas diárias e diretas, de ida e volta, entre o aeroporto internacional de Brasília (BSB) e as cidades de Miami (MIA) e Orlando (MCO).

Fred Leal fica na CDL Recife até 2025

O empresário Fred Leal foi reeleito para a presidência da Câmara de Dirigentes Lojistas (CDL Recife) por mais dois anos de mandato, de 2023 a 2025, numa assembleia que o escolheu por unanimidade. Leal defendeu o fortalecimento do setor no Centro do Recife, considerado o coração da cidade.

Empreendedorismo já na universidade

Nesta segunda e terça-feira, na Unicap, tem o MERCAP, evento de empreendedorismo voltado aos jovens que buscam uma maior aproximação com o mercado de trabalho já a partir de sua experiência na universidade. Ele foi criado e idealizado pela Empresa Júnior Unicap e terá mais de 20 horas de atividades e é 100% gratuito e aberto ao público. Representantes de grandes empresas como Ambev, Stone, Happen e Masterboi vão orientar a iniciar um negócio de impacto.

O Brasil virando o país do MEI

No primeiro semestre de 2021 foram abertas 2.016.078 novas empresas. Mas 78,48% foram MEIs (microempreendedores individuais), o equivalente a 1.582.628 mil CNPJs. Quando se observa o perfil das empresas é possível observar que transporte, armazém e correio lideram as inscrições, seguidas das atividades administrativas e serviços complementares, depois vem educação, saúde humana e serviços sociais. Esse movimento é interessante, mas revela uma tendência de "pejotização" de empregos formais, embora a maioria crie um CNPJ para regularizar a atividade que encontrou na pandemia. O que impacta na arrecadação da previdência.

Economia

● Mercado (25/08/22)

Investimentos Sicredi Recife.
Aqui, o seu negócio prospera com a solidez da maior instituição financeira cooperativa de Pernambuco.*
*Em número de ativos.
Apio à economia local.

2101.6161 | @sicredirecife

Dólar Data	Comercial		Paralelo		Turismo	
	Compra	Venda	Compra	Venda	Compra	Venda
19/08	5,1675	5,168	5,320	5,420	5,270	5,379
22/08	5,166	5,167	5,300	5,400	5,270	5,358
23/08	5,0985	5,099	5,240	5,340	5,200	5,303
24/08	5,1107	5,111	5,240	5,340	5,210	5,307
25/08	5,1111	5,112	5,250	5,350	5,230	5,322

Cotações de outras moedas (valores de compra do Banco Central em R\$)

Coroa sueca 0,4830	Franco suíço 5,3030	Libra 6,0470	Rublo 0,085
Euro 5,0990	lone 0,0370	Peso argentino 0,0370	Peso mexicano 0,2560

Índices de inflação MÊS/ANO

	INPC IBGE	IPCA IBGE	IGP/DI FGV	IGP/M FGV	INCC/DI FGV
JANEIRO /2022	0,67%	0,54%	2,01%	1,82%	0,71%
FEVEREIRO /2022	1,00%	1,01%	1,50%	1,83%	0,38%
MARÇO /2022	1,71%	1,62%	2,37%	1,74%	0,86%
ABRIL /2022	1,04%	1,06%	0,41%	1,41%	0,90%
MAIO /2022	0,45%	0,47%	0,69%	0,52%	2,28%
JUNHO /2022	0,62%	0,67%	0,62%	0,59%	2,14%
JULHO /2022	-0,60%	-0,68%	-0,38%	0,21%	1,16%
Acumulado no ano	4,98%	4,77%	7,44%	8,39%	8,44
Acumulado 12 meses	10,12%	10,07%	9,13%	10,08%	11,66%

Aluguel

Mês de reajuste (multiplicar por):

IGP-M-FGV	JUNHO	1,1072	JULHO	1,107
IGP-DI-FGV	JUNHO	1,1056	JULHO	1,091
INPC-IBGE	JUNHO	1,119	JULHO	1,1012
IPC-FIPE	JUNHO	1,1228	JULHO	1,1074
IPCA-IBGE	JUNHO	1,1173	JULHO	1,1007

Nota: Fatores válidos para contratos cujo último reajuste ou acordo ocorreu há um ano

Taxa Selic (ao mês)

Maio	Junho	Julho
1,03%	1,02%	1,04%

Poupança (Aplicação a partir de 4/5/12)

Dia/Mês	Índice	Dia/Mês	Índice
21/08	0,7088	26/08	0,7088
22/08	0,7088	27/08	0,7088
23/08	0,7088	28/08	0,7088
24/08	0,7088	29/08	0,7088
25/08	0,7088	30/08	0,7088

Outros indicadores

Índices	Julho	Agosto
Sal. mínimo (R\$)	1.212,00	1.212,00
TJLP (no ano)	0,58%	0,58%

Crédito no dia 10 de cada mês (TR + juros de 3% ao ano)

Contribuições para o INSS

Contribuintes Individuais e facultativos	Sal. de Contribuição	Alíquota
Contribuintes Individuais com remuneração auferida pelo exercício de sua percebida atividade por conta própria	Remuneração efetivamente percebida	20%
Contribuintes Individuais com remuneração auferida de uma ou mais empresas	Remuneração efetivamente percebida	11% (retida pelas empresas contratantes)
Facultativos pelo contribuinte	Valor declarado	20%

Limite do Salário de Contribuição - Mínimo: R\$ 1.212,00 / Máximo: R\$ 7.088,50

Salário-família (filho de até 14 anos incompletos)

Até R\$ 1.655,98 R\$ 56,47

Empregado, empregado doméstico e trabalhador avulso

Salário-de-contribuição (R\$)	Alíquota(%)	Salário-de-contribuição (R\$)	Alíquota(%)
até 1.212,00	7,5%	de 2.427,80 até 3.641,69	12,0%
de 1.212,01 até 2.427,79	9,0%	de 3.641,70 até 7.088,50	14,0%

Imposto de renda

Base de cálculo	Alíquota (%)	Parcela a deduzir (R\$)
Até R\$ 1.903,98	Isento	-
De R\$ 1.903,99 até R\$ 2.826,65	7,5%	R\$ 142,80
De R\$ 2.826,66 até R\$ 3.751,05	15,0%	R\$ 354,80
De R\$ 3.751,06 até R\$ 4.664,68	22,5%	R\$ 636,13
Acima de R\$ 4.664,68	27,5%	R\$ 869,36

Deduções: 1) R\$ 189,59 por dependente; 2) R\$ 1.903,98 por aposentados, pensionistas e transferidos para a reserva remunerada a partir do mês que completar 65 anos; 3) Valor das contribuições para a Previdência Social da União, dos Estados, do Distrito Federal e dos municípios; 4) Pensão alimentícia efetivamente paga; 5) Contribuição para entidades de previdência complementar e para o Fapi.



Economia

BENEFÍCIO Segundo a Caixa Econômica Federal, cerca de 10,6 milhões de brasileiros ainda não sacaram o PIS/Pasep de 2019; prazo é até 2025

Esqueceram R\$ 24,6 bilhões

Da Agência Brasil

Liberado desde agosto de 2019, o saque das contas dos fundos do Programa de Integração Social (PIS) e do Programa de Formação do Patrimônio do Servidor Público (Pasep) está esquecido por muitos trabalhadores.

Segundo balanço divulgado nesta quinta-feira (25) pela Caixa Econômica Federal, cerca de 10,6 milhões de brasileiros ainda não retiraram R\$ 24,6 bilhões.

Tem direito ao saque quem trabalhou com carteira assinada na iniciativa privada entre 1971 e 4 de outubro de 1988.

Os interessados devem procurar a Caixa Econômica Federal para retirar o dinheiro.

O prazo para o saque vai até 1º de junho de 2025. Após essa data, o dinheiro será transferido à União.

Até 2020, a Caixa administrava apenas as cotas do PIS, destinadas aos trabalhadores do setor privado. O Banco do Brasil (BB) gerenciava o fundo do Pasep, destinadas a servidores públicos, militares e funcionários de estatais.

A Medida Provisória 946, editada em Em 2020, a Medida Provisória 946 extinguiu o fundo PIS/Pasep e transferiu todos os recursos para o Fundo de Garantia do Tempo de Serviço (FGTS), unificando

todo o saque na Caixa Econômica Federal.

Segundo a Caixa, desde a transferência das cotas para o FGTS até 31 de julho deste ano, o banco pagou R\$ 493 milhões a 340 mil antigos trabalhadores. Em caso de morte do beneficiário, os dependentes e herdeiros têm direito

A lei facilita o saque por herdeiros, que passarão a ter acesso simplificado aos recursos deixados

aos recursos.

COMO SACAR?

O saque pode ser pedido no aplicativo FGTS, que permite a transferência para uma conta corrente ou a autorização para a retirada em espécie.

Ao abrir o aplicativo, o trabalhador deve clicar na mensagem Você possui saque disponível.

Em seguida, deve escolher a mensagem Solicitar o sa-

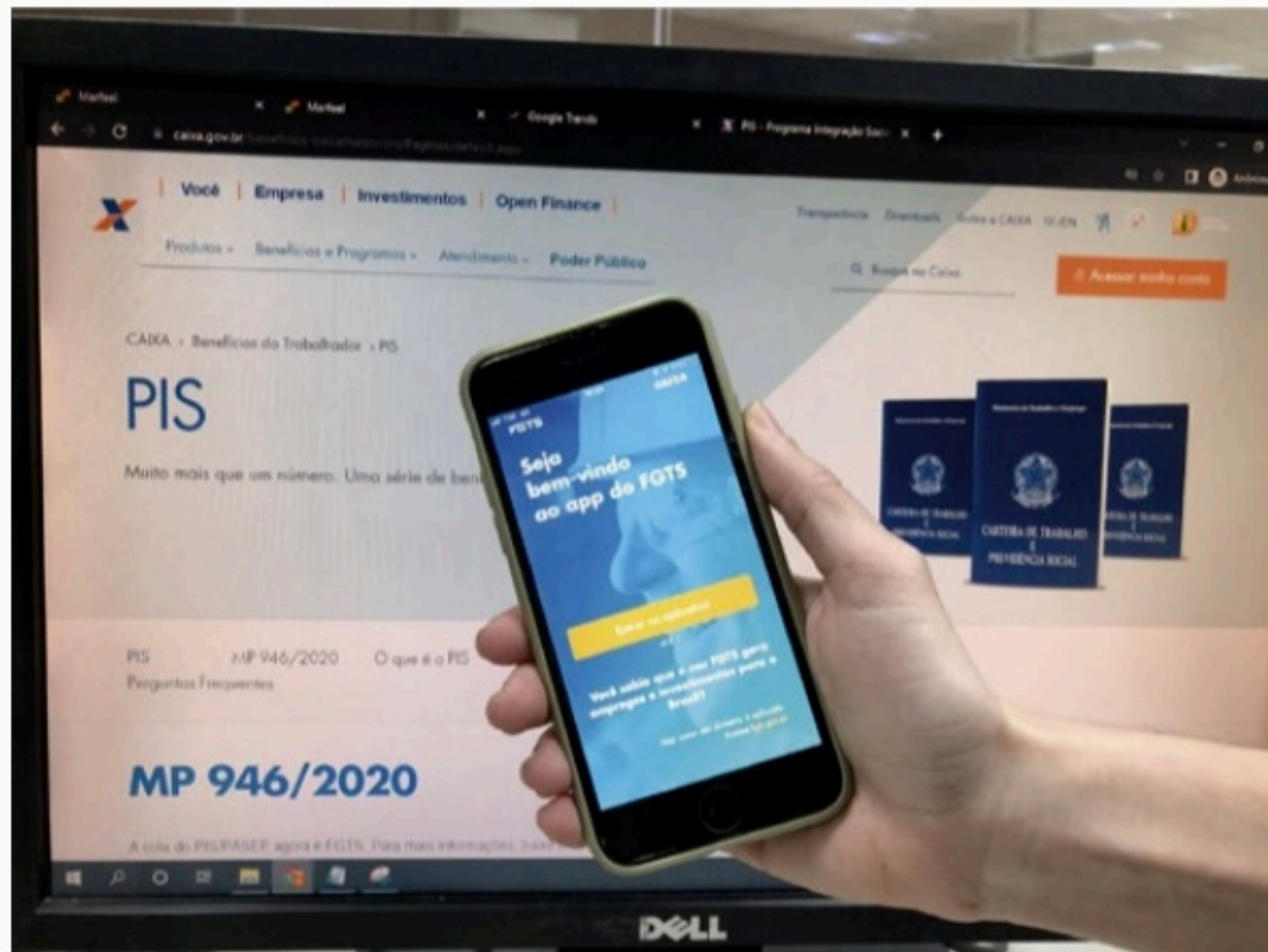

RETIRADA Saque de até R\$ 3 mil poderá ser feito nas lotéricas, correspondentes Caixa Aqui e caixas eletrônicos

que do PIS/Pasep e, por fim, a forma de retirada: crédito em conta ou presencial.

Após essas etapas, o trabalhador deve conferir os dados e escolher a opção Confirmar saque.

Caso tenha optado pelo crédito em conta, a transferência será feita para qualquer conta bancária indicada pelo trabalhador, sem nenhum custo.

A retirada em espécie varia conforme o valor a que o be-

neficiário tem direito. O saldo pode ser consultado no aplicativo FGTS.

O saque de até R\$ 3 mil poderá ser feito nas lotéricas, correspondentes Caixa Aqui e nos terminais de autoatendimento, utilizando o cartão Cidadão, com senha. Acima de R\$ 3 mil, somente nas agências da Caixa, mediante a apresentação de documento oficial com foto.

HERDEIROS

A lei facilita o saque por herdeiros, que passarão a ter acesso simplificado aos recursos. Eles terão apenas de apresentar declaração de consentimento entre as partes e a declaração de que não existem outros herdeiros conhecidos, além de documentos como certidão de óbito, certidão ou declaração de dependentes, inventários ou alvarás judiciais que comprovem

as informações.

No caso de trabalhador falecido, o dependente ou herdeiro pode abrir o aplicativo FGTS em seu nome e escolher a opção Meus saques. Em seguida, deve clicar nos campos Outras situações de saque e PIS/Pasep - Falecimento do trabalhador. O aplicativo informará os documentos necessários. Caso tenha a papelada em mãos, basta confirmar o pedido.

OUTROS SERVIÇOS

O aplicativo oferece outros serviços, como consulta ao extrato e atualização cadastral do trabalhador. Caso o cotista se enquadre em qualquer hipótese de saque do FGTS e tenha dinheiro do fundo PIS/Pasep, o saldo dessa conta é liberado em conjunto com o Fundo de Garantia.

Segundo a Lei 13.932, de 2019, os recursos do fundo ficarão disponíveis para todos os cotistas. Diferentemente dos saques anteriores, realizados em 2016, 2017 e 2018, não há limite de idade para a retirada do dinheiro.

Em caso de dúvida, a Caixa está à disposição para esclarecimentos. Basta o trabalhador acessar o aplicativo FGTS ou ligar para os telefones 4004-0104 (capitais e regiões metropolitanas) ou 0800-104-0104 (demais regiões).

Há 32 anos com vocês pelos golfinhos e por Noronha!

CELEBRANDO O ANIVERSÁRIO DO PROJETO GOLFINHO ROTADOR E SEU TRABALHO JUNTO A TODOS QUE PROTEGEM A ILHA.

www.golfinhorotador.org.br

@golfinhorotador

Projeto Golfinho Rotador

ProjetoGolfinhoRotador

Canal Podcast: Golfinhos de Noronha



PETROBRAS



Economia

ADMINISTRAÇÃO Gestão do Estado mira na utilização da energia solar para baratear custos

PE abre concessão para energia solar

FERNANDO CASTILHO
castilho@jc.com.br

A Secretaria de Administração de Pernambuco abriu ontem (25) as propostas para leilão da Parceria Público-Privada destinada à construção, operação e manutenção de uma usina de geração de energia solar para atender prédios públicos do Governo do Estado. Os interessados deverão entregar suas propostas atendendo ao edital publicado em 16 de junho deste ano.

O certame foi desenvolvido dentro do Programa de Parcerias Estratégicas (PPPE), com o objetivo de reduzir os custos de energia elétrica em prédios da administração pública do Estado, além de impulsionar os investimentos em energia limpa. O prazo para construção da usina é de 36 meses após assinatura do contrato.

O contrato prevê investimentos de aproximadamente R\$ 210 milhões na implantação da usina e investimentos em equipamentos com duração de 28 anos de concessão. A Secretaria de Administração estima uma economia de R\$ 62,3 milhões para o Estado ao longo desse período. Pelo contrato, ao final dos 28 anos, a usina será patrimônio do poder público.

A concessão será para atender 52 unidades consumidoras do Grupo A (alta tensão) da administração pública do Estado. A energia vai suprir as sedes das secretarias estaduais e da administração indireta, como Detran, Hemope e Agência de Tecnologia da Informação (ATI).



PLANOS Contrato prevê investimentos perto de \$ 210 milhões na implantação da usina, com concessão de 28 anos

O modelo de contratação será uma concessão administrativa, em que um ente privado será responsável por construir, operar e manter a usina de geração de energia renovável fotovoltaica, além de gerir unidades consumidoras do Estado de Pernambuco no Ambiente de Contratação Livre (ACL).

O modelo é muito usado nesse tipo de negócio. Até o sétimo mês de assinatura do contrato, as unidades consumidoras serão migradas para o ambiente de contratação livre e receberão energia da concessionária, através de contrato de forneci-

mento no ACL, gerando economia para o Estado já no primeiro ano de concessão. Esse é o tempo em que a empresa deve instalar a planta fotovoltaica.

Segundo o secretário executivo de Parcerias e Estratégias da Secretaria de Planejamento e Gestão (Seplag), Marcelo Bruto, o critério de julgamento será o de menor contraprestação. "O vencedor será o que apresentar o menor valor a ser pago pelo Estado nas despesas com energia ao longo desses 28 anos, de forma a ampliar a economia para o poder público. Com esse projeto pioneiro, o Governo

de Pernambuco busca otimizar e reduzir os custos, e corrobora seu compromisso com a agenda da sustentabilidade ambiental", afirma.

Atualmente as despesas de custeio dos órgãos e entidades da Administração com energia elétrica somam R\$ 11 milhões por mês. A secretária de Administração, Marília Lins, aposta em redução lembrando que a Secretaria de Administração possui um histórico de ações exitosas de conscientização do consumo e implantação de projetos de eficiência energética em parceria com a Neoenergia.

COMBUSTÍVEIS



POSTOS Preço pode baixar mais pois a Petrobras reduziu a tarifa há 10 dias

Gasolina chega à casa dos R\$ 4,98

ANA MARIA MIRANDA
amiranda@ne10.com.br

Um levantamento de preços da Agência Nacional do Petróleo, Gás Natural e Biocombustíveis (ANP), divulgado no início desta semana, com relação aos dados da semana passada, mostrou que o litro da gasolina, em média, estava 1,8% mais barato no Brasil.

No Recife, a gasolina já está sendo vendida a menos de R\$ 5 em alguns postos de combustíveis.

Na manhã desta quinta-feira (25), a reportagem do **JC** identificou postos de combustível comercializando o litro da gasolina entre R\$ 4,96 e R\$ 4,98, na Avenida São Miguel, no bairro de Afogados, Zona Oeste do Recife.

Entre 14 e 20 de agosto, o litro da gasolina estava custando R\$ 5,40 no País, contra R\$ 5,50 da semana de 7 a 13 de agosto.

No dia 16 de agosto, a Petrobras reduziu o preço médio de venda da gasolina tipo A para as distribuidoras. O valor passou de R\$ 3,71 para R\$ 3,53 por litro de gasolina, uma redução

de R\$ 0,18.

A parcela da Petrobras no preço da gasolina ao consumidor passou de R\$ 2,70, em média, para R\$ 2,57 a cada litro vendido na bomba.

O valor considera a mistura obrigatória de 73% de gasolina A e 27% de etanol anidro para a composição da gasolina comercializada nos postos.

Na ocasião, a Petrobras informou que a redução acompanha a evolução dos preços de referência e é coerente com a prática de preços da estatal.

A Petrobras disse ainda que busca "o equilíbrio dos seus preços com o mercado global, mas sem o repasse para os preços internos da volatilidade conjuntural das cotações internacionais e da taxa de câmbio".

Como essa redução ocorreu na semana passada, ainda não há informações sobre uma nova diminuição do preço da gasolina.

Desde o início de julho, as alíquotas de ICMS dos combustíveis foram reduzidas para 17% nos estados, o que também contribuiu para a redução da gasolina em todo o Brasil.

PISO DA ENFERMAGEM

Cortes e queda no investimento

JAMILDO MELO
jamildo@ne10.com.br

Uma pesquisa realizada pela Confederação das Santas Casas e Hospitais Filantrópicos (CMB), Confederação Nacional de Saúde, Federação Nacional de Hospitais, Associação Brasileira de Indústria Diagnóstica e a Associação Nacional dos Hospitais Privados ouviu 2.511 instituições de saúde pelo Brasil com o objetivo de medir o impacto do novo piso da enfermagem.

O levantamento foi realizado entre os dias 19 e 23 de agosto. A maior parte dos respondentes era do Sul (34,1%), mas uma boa parte era do Nordeste também (20%). Outros 33,9% eram do Sudeste. Na amostra, a maior parte era de serviços de diagnóstico (52,6%), enquanto 42,9% formava o grupo dos hospitais.

No questionário, as empresas entrevistadas eram perguntadas sobre o que iriam fazer para poder pagar os valores previstos na nova lei, sancionada pelo presidente Jair Bolsonaro, depois de aprovada pela Câmara dos Deputados.

Conforme o levantamento, haverá um acréscimo de 60% na folha de pagamento das instituições.

De acordo com as respostas à pesquisa, serão 20 mil leitos fechados e mais de 83 mil demissões no País

Aqui em Pernambuco, segundo informe ao *Blog de Jamildo*, quando garantiu que iria cumprir a nova lei, o governador Paulo Câmara revelou que haverá um custo adicional, por ano, de R\$ 1 bilhão na folha dos hospitais estaduais.

Voltando à pesquisa nacional: 77% das empresas entrevistadas afirmaram que vão reduzir o corpo de enfermagem; 65% informaram que planejam reduzir pessoal em outras áreas;

59% vão cancelar investimentos e outros 51% devem reduzir o número de leitos. As respostas eram múltiplas, no questionário.

Os impactos diretos medidos pela sondagem são elevados. De acordo com as respostas à pesquisa, serão 20 mil leitos fechados e mais de 83 mil demissões.

PISO DA ENFERMAGEM

O novo piso entrou em vigor no último dia 4 de agosto, após sanção do presidente Jair Bolsonaro (PL). A lei estipula que enfermeiros passem a receber salário base de R\$ 4.750 em serviços de saúde públicos e privados de todo o País.

Recentemente, entidades como a própria CNSaúde, que realizou a pesquisa citada acima, enviaram pedido ao STF para barrar a instalação do novo piso, com a justificativa de que a lei se torna insustentável sem fontes de custeio dos novos salários, afetando o orçamento das instituições.

A Câmara dos Deputados respondeu ao STF dizendo que o novo piso é constitucional.

Nesta quarta-feira, traba-

lhadores da categoria fizeram protestos pelas ruas do Recife cobrando a implantação dos novos salários, entre outras reivindicações.

Pela lei, a União, estados e municípios têm até o final do ano para iniciar a implantação do novo piso. O governador Paulo Câmara garantiu que pagará ainda neste ano.



REGRA Redes de saúde têm até 31/12 de 2022 para pagar novo salário



LAFEPE
MEDICAMENTOS
GOVERNADOR MIGUEL ARRARES



PERNAMBUCO
GOVERNADOR MIGUEL ARRARES
MILITARES, NOSSO FUTURO

LABORATÓRIO FARMACÊUTICO DO ESTADO DE PERNAMBUCO
GOVERNADOR MIGUEL ARRARES S/A - LAFEPE
COMISSÃO ESPECIAL DE LICITAÇÃO - CEL
AVISO DE LICITAÇÃO
SEI Nº 0060407929.000047/2022-11
PROCESSO LICITATÓRIO Nº 003/2022 - PREGÃO ELETRÔNICO Nº 001/2022.
OBJETO: Contratação de empresa para prestação de serviço especializado, de natureza comum, em **GERENCIAMENTO DE OBRAS E INSTALAÇÕES INDUSTRIAIS FARMACÊUTICAS APLICADO NA REFORMA COM AMPLIAÇÃO DA UNIDADE FABRIL DO LAFEPE**, conforme detalhamento contido no TERMO DE REFERÊNCIA - ANEXO I, DO EDITAL. Valor Estimado será de R\$ 3.544.452,77 (três milhões quinhentos e quarenta e quatro mil quatrocentos e cinquenta e dois reais e setenta e sete centavos). Entrega das Propostas: **Até o dia 26/09/2022 às 10h00min.** Início da Disputa: 26/09/2022 às 11h00min. Horário de Brasília. O Edital encontra-se à disposição dos interessados no site: www.licitacoes-e.com.br. Informações pelos telefones: (81) 3183-1160/1104/1192 ou e-mail: cel@lafepe.pe.gov.br. Recife, 25/08/2022
Adele Santana
Pregoeira

Internacional

DIREITO Aborto se torna ilegal em mais três estados, dois meses após decisão da Suprema Corte

EUA: proibição ao aborto é ampliada

AFP

Leis que proíbem o aborto entram em vigor nesta quinta-feira (25) em mais três estados dos Estados Unidos, restringindo ainda mais o acesso ao procedimento dois meses após a histórica decisão da Suprema Corte de reverter esse direito.

Segundo o jornal The Washington Post, há hoje 21 milhões de mulheres, em 13 estados, com a possibilidade de interromper uma gravidez proibida ou severamente restrita.

Tennessee, Texas e Idaho, governados por republicanos, se somaram à dezena de estados que também implementaram leis aprovadas antes da decisão do mais alto tribunal, que estava até então inativas.

Com seis juízes conservadores entre seus nove membros, a Suprema Corte derrubou em 24 de junho o direito constitucional ao aborto, instituído há quase 50 anos, e devolveu a cada estado a capacidade de legislar sobre o tema.

Essa vitória histórica para o movimento conservador provocou uma tormenta política e colocou o assunto no centro da campanha para as eleições de meio mandato, marcadas para novembro.

Desde a anulação da famosa sentença "Roe v. Wade", de 1973, muitas mulheres que desejam abortar precisam viajar milhares de quilômetros para encontrar uma clínica aberta - isso se puderem financiar a viagem.

PENAS DE PRISÃO

No Texas, a lei que entra em vigor nesta quinta penaliza até



CRIME Tennessee, Texas e Idaho se somaram, ontem, à dezena de estados onde agora é não permitido abortar

mesmo com prisão perpétua qualquer integrante do corpo médico que praticar um aborto, exceto em caso de risco de morte para a mãe.

Essa norma se junta a um emaranhado de textos restritivos que já haviam levado ao fim de fato dos abortos nesse estado de 30 milhões de habitantes.

Também no sul do país, no Tennessee, onde a interrupção da gestação era proibido depois das seis semanas, qualquer um que pratique um aborto pode ser condenado à prisão.

Nos dois estados, não há exceções em casos de estupro ou incesto, e os observadores acreditam que a legislação não é clara sobre o caso de uma intervenção para salvar a mãe.

Em Idaho, noroeste do país, o novo texto permite condenar a dois a cinco anos de prisão

quem realizar o procedimento, com exceções para estupro ou incesto.

Um juiz federal bloqueou parte dessa lei na quarta-feira à noite, e o estado não poderá processar os médicos que fizeram um aborto para proteger a saúde da mulher.

No dia anterior, uma decisão judicial inversa havia sido adotada no Texas, o que ilustra a confusão em torno das batalhas legais que estão se multiplicando em todo os EUA.

MOBILIZAR AS BASES

A longo prazo, cerca de metade dos estados do país, especialmente os do centro e do sul, conservadores e religiosos, podem proibir ou restringir fortemente o aborto.

Em Indiana, uma lei desse tipo entrará em vigor em 15 de setembro.

Por outro lado, os estados governados por democratas buscam se tornar "santuários" do direito ao aborto.

O presidente Joe Biden fez da defesa ao acesso à interrupção da gravidez um de seus temas de campanha para mobilizar sua base eleitoral, em particular as mulheres, frente às eleições de novembro, que ameaçam sua frágil maioria no Congresso.

Duas vitórias recentes deram esperança ao campo democrata. No início de agosto, os eleitores do Kansas, um estado tradicionalmente de direita, votaram a favor de manter a garantia constitucional do aborto.

Na terça-feira, um democrata que fez campanha pelo direito ao aborto venceu contra seu adversário republicano na eleição de um distrito muito disputado do estado de Nova York.

VIOÊNCIA SEXUAL

Legislação mais firme na Espanha

AFP

Espanha endureceu sua legislação contra a violência sexual, estabelecendo a obrigação de consentimento explícito, uma medida minoritária na Europa que o governo de esquerda de Pedro Sánchez defendeu após o estupro coletivo de uma jovem.

Conhecida como a lei do "só sim é sim", a nova norma que se apresenta como uma "garantia integral da liberdade sexual" foi aprovada pelo Congresso nesta quinta-feira (25) por 205 votos a favor e 141 contra.

O texto, que implica uma reforma do Código Penal espanhol, coloca no centro o "consentimento", que só será entendido "quando tiver sido livremente expresso por meio de atos que (...) manifestem claramente a vontade da pessoa".

Assim, o uso de violência ou intimidação não será mais necessário para caracterizar um crime de estupro, como acontecia até agora.

LA MANADA

Esta questão foi fundamental no caso "La Manada", o estupro coletivo em 2016 de uma menina de 18 anos durante as festividades de San Fermín em Pamplona (norte). Os cinco agressores registraram os fatos, se gabaram de suas ações e compartilharam as imagens no WhatsApp.

Sua sentença em primeira instância, em abril de 2018, foi de nove anos de prisão pelo crime de "abuso sexual". Definido pela ausência de violência ou intimidação, esse crime, que tinha penas menos severas, agora vai desaparecer com a nova lei.



LEGISLAÇÃO Nova regra é conhecida como "só sim é sim"

Essa primeira sentença provocou grandes manifestações de mulheres na Espanha, além de inúmeros pedidos para endurecer o Código Penal. Fora do país, o caso gerou grandes mobilizações feministas no Chile.

Finalmente, em junho de 2019, o Supremo Tribunal espanhol corrigiu a sentença e considerou que houve estupro, pelo que aumentou as penas dos acusados para 15 anos de prisão.

Desde que chegou ao poder em junho de 2018, o governo do socialista Pedro Sánchez prometeu adotar uma lei de consentimento explícito.

A norma também caracteriza o assédio na rua como crime, inclui a educação afetiva sexual na escola e reforça o atendimento e indenização às vítimas de violência sexual.

Essa lei que reforça os recursos contra a violência sexual era "esperada e desejada", disse à AFP Marisa Soletto, presidente da Fundação da Mulher, uma das organizações feministas mais influentes, em julho.

"O que esperamos é que promova uma mudança de comportamento social", inclusive "fora da Espanha", disse.

GOVERNO DO ESTADO DE PERNAMBUCO DEPARTAMENTO DE ESTRADAS DE RODAGEM - DER PE AVISO DE LICITAÇÃO

TOMADA DE PREÇOS Nº 045/2022 - PL Nº 103/2022/CPL II

OBJETO/NATUREZA: Contratação de empresa de engenharia especializada para **SUPERVISÃO E FISCALIZAÇÃO** para execução das Obras de Pavimentação da Rodovia **205VPE0010**, TRECHO: ENTR. BR-232 (SANHARÓ) – MULUNGU, com extensão aproximada de 9 km, a ser processada de acordo com a legislação vigente e as condições estabelecidas no instrumento convocatório. Valor máximo aceitável: **R\$ 1.166.550,33 (hum milhão, cento e sessenta e seis mil, quinhentos e cinquenta reais e trinta e três centavos)**. **ABERTURA:** 12 de Setembro de 2022, às 13h30min. LOCAL: Edifício Sede, na Av. Cruz Cabugá, 1033, Santo Amaro, Recife-PE. Fone: (081) 3181-4302. Edital, respectivos anexos e comunicados disponíveis no site www.peintegrado.pe.gov.br. Os envelopes dos interessados podem ser entregues via postal até a abertura da sessão inicial. Info: no endereço já mencionado, em dias úteis, no horário de 08:00 às 12:00 horas, e-mail: cpl.2@der.pe.gov.br. Recife/PE. 25.08.2022. Douglas Otoniel. Presidente da CPL II.

MUNICÍPIO DE LAGOA DE ITAENGA FUNDO MUNICIPAL DE SAÚDE DE LAGOA DE ITAENGA AVISO DE LICITAÇÃO (RETIFICAÇÃO DE EDITAL)

Processo Nº: 00003/2022. CPL. Pregão Eletrônico Nº 00002/2022. Compra. Tipo menor preço. **CONTRATAÇÃO DE EMPRESA ESPECIALIZADA EM FORNECIMENTO DE EQUIPAMENTOS HOSPITALARES E MATERIAIS PERMANENTES, PARA ATENDER AS NECESSIDADES DA SECRETARIA MUNICIPAL DE SAÚDE DE LAGOA DE ITAENGA/PE, CONFORME PROPOSTAS 1190-02, 1190-07, 1190-08 e 1190-09 MS.** Valor: R\$634.141,21. **Fica adiada a Abertura da sessão pública: 10:00 horas do dia 31 de agosto de 2022 para o dia 09 de setembro de 2022 às 10:00 horas.** Início da fase de lances: para ocorrer nessa mesma sessão pública. No site WWW.BNC.ORG.BR. Recursos: previstos no orçamento vigente. Fundamento legal: Lei Federal nº 10.520/02 e subsidiariamente a Lei Federal nº 8.666/93; Lei Complementar nº 123/06; Decreto Federal nº 10.024/19; e legislação pertinente, consideradas as alterações posteriores das referidas normas. Edital, anexos e outras informações podem ser obtidos no mesmo endereço eletrônico da sessão de abertura; pelo site: compraspl.itaenga@gmail.com ou através do Fone: (81) 3653-2168, no horário das 08:00 às 13:00 horas dos dias úteis. Lagoa de Itaenga, 24/08/2022. Fábio Vieira Santana. Pregoeiro Oficial.

GOVERNO DO ESTADO DE PERNAMBUCO DEPARTAMENTO DE ESTRADAS DE RODAGEM - DER PE AVISO DE LICITAÇÃO

TOMADA DE PREÇOS Nº 046/2022 - PL Nº 104/2022/CPL II

OBJETO/NATUREZA: Contratação de empresa de engenharia especializada para **SUPERVISÃO E FISCALIZAÇÃO** para execução das Obras de Restauração da Rodovia **PE-132**, TRECHO: ENTR. PE-123 (ENTRONCAMENTO) – LAGOA DOS GATOS, com extensão aproximada de 4 km, a ser processada de acordo com a legislação vigente e as condições estabelecidas no instrumento convocatório. Valor máximo aceitável: **R\$ 438.452,39 (quatrocentos e trinta e oito mil, quatrocentos e cinquenta e dois reais e trinta e nove centavos)**. **ABERTURA:** 14 de Setembro de 2022, às 09h30min. LOCAL: Edifício Sede, na Av. Cruz Cabugá, 1033, Santo Amaro, Recife-PE. Fone: (081) 3181-4302. Edital, respectivos anexos e comunicados disponíveis no site www.peintegrado.pe.gov.br. Os envelopes dos interessados podem ser entregues via postal até a abertura da sessão inicial. Info: no endereço já mencionado, em dias úteis, no horário de 08:00 às 12:00 horas, e-mail: cpl.2@der.pe.gov.br. Recife/PE. 25.08.2022. Douglas Otoniel. Presidente da CPL II.

GOVERNO DO ESTADO DE PERNAMBUCO DEPARTAMENTO DE ESTRADAS DE RODAGEM - DER PE AVISO DE LICITAÇÃO

TOMADA DE PREÇOS Nº 044/2022 - PL Nº 101/2022/CPL II

OBJETO/NATUREZA: Contratação de empresa de engenharia especializada para **SUPERVISÃO E FISCALIZAÇÃO** para execução das obras e serviços de restauração da rodovia **PE-091**, TRECHO: MACAPARANA – PIRAUÁ, com extensão aproximada de 10,20 km, a ser processada de acordo com a legislação vigente e as condições estabelecidas no instrumento convocatório. Valor máximo aceitável: **R\$ 1.555.842,43 (hum milhão, quinhentos e cinquenta e cinco mil, oitocentos e quarenta e dois reais e quarenta e três centavos)**. **ABERTURA:** 14 de Setembro de 2022, às 13h30min. LOCAL: Edifício Sede, na Av. Cruz Cabugá, 1033, Santo Amaro, Recife-PE. Fone: (081) 3181-4302. Edital, respectivos anexos e comunicados disponíveis no site www.peintegrado.pe.gov.br. Os envelopes dos interessados podem ser entregues via postal até a abertura da sessão inicial. Info: no endereço já mencionado, em dias úteis, no horário de 08:00 às 12:00 horas, e-mail: cpl.2@der.pe.gov.br. Recife/PE. 25.08.2022. Douglas Otoniel. Presidente da CPL II.

Esportes

MINEIRÃO Na lanterna, Náutico visita o líder Cruzeiro, que está invicto em casa na Série B

Timbu em missão quase impossível

DAVI SABOYA
Twitter: @davisaboya

O Náutico enfrenta o Cruzeiro, às 21h30, nesta sexta-feira (26), no Mineirão. O duelo é válido pela 26ª rodada da Série B do Campeonato Brasileiro. Com 54 pontos, a Raposa ocupa a ponta da classificação, enquanto o Timbu é o lanterna com 21 pontos.

O Escreta de Ouro, da Rádio Jornal, está escalado para transmitir Cruzeiro x Náutico pela Série B. Alexandre Costa narra a partida, com comentários de Ednaldo Santos, reportagens de Antônio Gabriel e Marcelo Araújo no plantão esportivo.

Em campo, o técnico Dado Cavalcanti irá realizar a terceira estreia sob o comando do Náutico. Substituto de Elano, ele vai modificar o time titular do Timbu para tentar frear o líder disparado Cruzeiro.

“O confronto é pesado. O Cruzeiro tem uma superioridade muito grande em todos os aspectos sobre os adversários na Série B. Não conta com um destaque, a coletividade é o destaque”, afirmou Dado Cavalcanti.

“É um time muito intenso, com uma pressão grande na retomada da posse de bola. O Cruzeiro, geralmente, colo-



DESAFIO Na terceira passagem pelos Aflitos, técnico Dado Cavalcanti fará a estreia no comando alvirrubro

No último lugar e a cinco pontos do 16º, Náutico precisa começar a reagir para sair da zona do rebaixamento

ca os adversários nas cordas e busca conseguir as vitórias pressionando”, completou o comandante do Náutico.

A primeira mudança será estrutural. O Náutico deixa o esquema de três zagueiros e volta a jogar com duas linhas de quatro no tradicional 4-4-2.

Sem Bruno Bispo, que pediu para deixar o clube, a zaga do Náutico vai ser formada por Maurício e João Paulo. Na defesa, João Lucas assume o posto que era de Júnior Tavares na última rodada, na derrota para o Vila Nova, de vi-

rada, em casa.

O meio-campo do Náutico segue sendo formado por Jobson, Souza e Jean Carlos. Agora, com a companhia de Thomaz. No ataque, Júlio Victor faz companhia para Kieza.

“O Náutico é um time que toma muitos gols no final do jogo. O time que finaliza é até mais importante do que o que começa. Temos cinco alterações e pretendo fazer cada uma. Temos jogadores com características bem diferentes no elenco”, disse o técnico do Náutico.

ILHA DO RETIRO



CLÁSSICO Sport tem sequência crucial até o confronto contra o Náutico

Caminho do Leão para o G4

CAIO FERREIRA
cferreira@jc.com.br

O Sport, após vencer a Chapecoense por 1x0 pela 26ª rodada, voltou a fazer contas e sonhar com o G4 da Série B do Campeonato Brasileiro de 2022.

O alvo da vez é o Vasco, até então 4º colocado da competição, com 42 pontos. Após a vitória sobre a Chape, o Sport chegou aos 37 pontos, cinco atrás da equipe carioca.

Ainda pela 26ª rodada, o Vasco irá enfrentar o Bahia, que é o segundo colocado, fora de casa. A partida irá acontecer na Arena Fonte Nova, no próximo domingo (28), às 16h (horário de Brasília).

Por conta deste confronto direto, já é certo que o Sport via diminuir a distância para o G4. Dos resultados possíveis nessa partida, o Sport torce para uma vitória do Bahia ou um empate. Uma vitória vascaína será levemente desastrosa para as pretensões rubro-negras.

O primeiro jogo do Sport da sequência até o clássico contra o Náutico é contra a equipe do Novorizontino, na Ilha do Retiro. A partida será válida pela 27ª rodada e acontecerá na próxima terça-feira, 30 de agosto, às 21h30 (horário de Brasília). Pela mesma rodada, o Vasco visita o Guarani.

Na 28ª rodada, o Sport sai para enfrentar o CRB em Maceió, enquanto o Vasco terá o confronto contra o Brusque, em Santa Catarina. Na rodada seguinte, o Leão terá a Ponte Preta, em Campinas, e o Vasco irá visitar o Grêmio em Porto Alegre.

As duas equipes voltam a jogar em casa na 30ª rodada, quando o Sport recebe o Bahia e o Vasco recebe o Náutico. Na 31ª rodada, ambas as equipes enfrentarão times do G4: o Sport visita

o Grêmio e o Vasco visita o líder Cruzeiro.

A 32ª rodada encerra a sequência de seis jogos (dos doze que restam ao Leão) justamente com o clássico contra o Náutico, que está marcado para a Ilha do Retiro. Na mesma rodada, o Vasco recebe o Londrina.

Esta sequência deve ser chave para as pretensões do Sport no campeonato, se quiser se aproximar do G4 e usar as últimas seis partidas para tentar ultrapassar algum dos times que estão no grupo dos quatro primeiros.

Rubro-negros ainda sonham com acesso e buscam sequência positiva para alcançar o objetivo

A sequência final do Sport, após o Náutico é: Brusque (F), Cruzeiro (C), Vasco (C), Londrina (F), Operário (C) e Vila Nova (F).

O técnico Claudinei Oliveira falou um pouco sobre a reta final do Sport na Série B. “Faltam 12 jogos. Se a gente ganhar 9 dos 12, a gente sobe com certeza. 64 pontos eu acho que dificilmente não dá acesso (...) Nessa rodada, com certeza, a gente diminui a diferença para o G4 que tem confronto entre Bahia e Vasco (...) Então, a gente vai diminuir a diferença, ficar mais próximo, ainda tem os confrontos, não jogamos com nenhum dos quatro (do G4) ainda”, disse o treinador rubro-negro.

● Loterias

Quina **Concurso 5933**

09 33 37 54 68

Quina	0	0
Quadra	56	4.394,02
Terno	3.987	58,77
Duque	87.503	2,67

Dupla Sena **Concurso 2409**

Primeiro sorteio

22 23 30 34 42 48

Sena	0	0
Quina	13	5.745,60
Quadra	754	113,21
Terno	14.891	2,86

Segundo sorteio

02 24 28 35 42 43

Sena	0	0
Quina	13	5.171,04
Quadra	796	107,24
Terno	16.614	2,56

Dia de Sorte

01 06 12 13 27 29 31

7 acertos	0	0
6 acertos	32	2.302,29
5 acertos	1.155	20,00
4 acertos	14.375	4,00

25/08/2022

Lotofácil **Concurso 2608**

01 02 04 08 09
11 12 14 15 17
18 19 23 24 25

15 acertos	0	0
14 acertos	452	1.203,37
13 acertos	14962	25,00
12 acertos	169249	10,00
11 acertos	169249	5,00

Timemania **Concurso 1826**

15 16 26 30 32 67 80

7 acertos	0	0
6 acertos	1	126.530,89
5 acertos	115	1.571,81
4 acertos	2.447	9,00
3 acertos	25.400	3,00

Time do coração:
SPORT / PE

Ganhadores	Prêmio (R\$)
8.692	7,50

Concurso 647

Mês da sorte: Junho

Ganhadores	Prêmio (R\$)
38.899	2,00

Rápida

Liga dos Campeões define grupos

Os grupos da Liga dos Campeões 2022/2023 foram definidos em sorteio realizado pela Uefa nesta quinta-feira, em Istambul, onde será disputada a final do torneio. O resultado garantiu reencontros dos principais artilheiros da Europa com seus ex-clubes, já que o Barcelona de Lewandowski caiu no Grupo C do Bayern de Munique, time no qual o polonês jogava até a temporada passada, e o Manchester City de Haaland ficou no Grupo G ao lado do Dortmund, ex-time do norueguês. Barça e Bayern ainda terão a companhia da Inter de Milão, que completa o trio do “grupo da morte”, com o Viktoria Plzen como azarão. No Grupo G, Sevilla e Copenhagen se juntaram a City e Dortmund. Outra chave que promete grandes jogos é o Grupo H, que tem o Paris Saint-Germain como cabeça de chave. O time de Neymar vai enfrentar Juventus e o Benfica. O Maccabi Haifa, de Israel, também está na chave.

Cultura

HÁBITOS PÓS-COVID Pesquisa Datafolha/Itaú Cultural mostra que 62% das pessoas estão usufruindo menos de programas de cultura e lazer

Frequência de atividades culturais não foi retomada

EMANUEL BENTO
ebnascimento@jc.com.br

Mesmo com o arrefecimento da pandemia, a maioria dos brasileiros ainda não retomou por completo a rotina de atividades culturais no País, sejam presenciais, sejam online.

A nova pesquisa Hábitos Culturais III, realizada pelo Datafolha, em conjunto com o Itaú Cultural, mostra que 62% dos indivíduos estão realizando atividades de cultura e de lazer em frequência menor que antes da pandemia.

De acordo com o levantamento, que ouviu 2.240 indivíduos de 16 a 65 anos em todas as regiões do País, 26% dos entrevistados declararam que retomaram a frequência que mantinham antes da covid-19 e somente 12% aumentaram a intensidade de suas atividades neste campo. A pesquisa tem margem de erro de 3 pontos percentuais para mais ou para menos.

CINEMA

O hábito de ir ao cinema foi um dos mais afetados pela queda de frequência. Na pesquisa realizada em 2021 pelo Itaú Cultural e Datafolha, 59% declararam ter ido ao cinema antes da pandemia. O levantamento feito agora mostra que



MUDANÇA Hábito de ir ao cinema foi um dos mais afetados pela queda de frequência, aponta pesquisa do Datafolha com o Itaú Cultural

apenas 26% foram ao cinema nos últimos 12 meses.

O fenômeno afetou também as apresentações artísticas de música, dança e teatro. Dos indivíduos ouvidos anteriormente, 39% haviam declarado que tinham frequentado eventos presenciais ou online do gênero antes da pandemia. Nos últimos 12 meses, o índice

caiu para 18%. Cada ponto percentual equivale a 1,46 milhão de pessoas.

Também registraram queda os espetáculos infantis (de 23% para 18%), as aulas e oficinas de arte (de 21% para 10%), a visitação a centros culturais (de 15% para 11%) e exposições e museus (de 11% para 8%), as oficinas de criação

para crianças (de 15% para 7%) e os projetos artísticos guiados (de 12% para 6%).

Igualmente registraram menor frequência filmes e séries (de 75% antes da pandemia para 70% no último ano), leitura de livros digitais (de 35% antes para 30% nos últimos 12 meses) e cursos online (queda de 32% para 28%).

ESTABILIDADE

Mantiveram-se em estabilidade, dentro da margem de erro, ouvir música online (79% antes da pandemia e 80% nos últimos 12 meses) e jogos eletrônicos (41% antes, 39% nos últimos meses).

Registraram aumento de frequência nos últimos 12 me-

ses atividades como ouvir podcasts, que era hábito de 32% antes da pandemia e passou a constar do cardápio de atividades culturais de 42% dos entrevistados.

Os webinars também avançaram. A atividade havia sido realizada por 19% antes da pandemia e chegou a 25% da amostra nos últimos 12 meses.

GASTO MÉDIO

Ainda de acordo com a pesquisa, os brasileiros gastam em média R\$ 178 mensais com atividades culturais presenciais. O gasto médio mensal com atividades culturais online é menor, de R\$ 128,38.

Considerando a base total dos 2.240 entrevistados, 8% disseram dispender R\$ 50 por mês com atividades culturais presenciais. Para 12%, os gastos mensais nesta modalidade variam de R\$ 51 a R\$ 100 por mês.

Os que gastam de R\$ 151 a R\$ 200 por mês em atividades presenciais representam 8% da amostra. Só 1% gasta de R\$ 201 a 250 e 5% gastam acima de R\$ 301 ao mês com cultura.

Assinante JC tem 50% de desconto*

Jornal do Commercio



MINISTÉRIO DO TURISMO E ARCELORMITTAL APRESENTAM:

TEATRO PARA QUEM NÃO GOSTA



UMA COMÉDIA DE

MARCELO MEDICI

&

RICARDO RATHSAM

27/08 - SÁBADO 21H

INGRESSOS EM uhuj.com

TEATRO RIOMAR
RECIFE

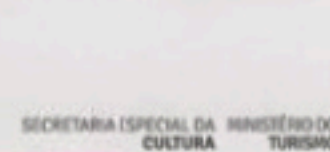
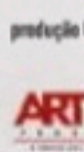
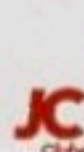
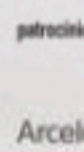

Assinante JC tem 50% de desconto na compra de até 02 ingressos. Apresente o cartão JC Clube, um documento com foto e aproveite!



* Consulte regulamento no site

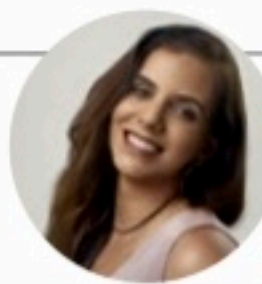

MIRELLA MARTINS
mirella@neio.com.br
www.social1.com.br
Twitter e Instagram: @blogsocial1
Telefone: (81) 3413-6418

ASSISTENTE:
Romero Rafael
rrafael@jc.com.br

Precisamos falar de manutenção

A queda de placas de revestimento de um imóvel localizado no Recife registrada, esta semana, acende o alerta para os riscos da falta de manutenção da estrutura. A ausência da conservação é um problema recorrente e um dos principais fatores de risco que levam ao aparecimento

de manifestações patológicas capazes de provocar acidentes, muitos deles fatais. Para que isso não aconteça, a engenheira civil, Liliene Maranhão, da Construsenge, recomenda que haja um planejamento de manutenção preventiva da fachada, além da parte elétrica e hidráulica do prédio.

Cuidado...

Liliene também reforça que a medida vale para edifícios novos e antigos. "A manutenção preventiva sai mais barata do que os riscos financeiros provocados por um acidente".

... preventivo

A especialista também destaca: "Além de que, o síndico ou gestor do imóvel pode ser responsabilizado civil e até criminalmente caso o acidente tenha vítimas ou pessoas machucadas", completa.



Trabalho árduo

Ana Paula Vilaça recebeu, na Câmara do Recife, a medalha e diploma de Honra ao Mérito Olegária Mariano das mãos do pres. Romerinho Jotobá e do vereador Marco Aurélio Filho



Em Suape

Manoel Ferreira, Fernando Biral, presidente do Porto de Santos, e Sergio Lins

PE na lista do próximo Cazuzza

O pernambucano de Olinda, Alex Sandro Pereira, com 20 anos de carreira, é o único candidato do Estado na seletiva do concurso nacional para ser o cover oficial do cantor Cazuzza, promovido pela mãe dele, Lucinha Araújo, através

das redes sociais do filho. São oito participantes. A ideia do concurso é apadrinhar o ganhador e manter viva a história do poeta artista ao longo das gerações. A votação acontece até hoje, no perfil @cazuzza.official.

Santa Maria agora é SEB

Rosa Amélia Muniz anunciou, terça, a fusão do Santa Maria com o Grupo SEB, o maior do Brasil, em educação básica. A banca GVM Advogados e a Excelia atuaram como assessores na negociação

de dez anos. Rosa vai integrar o Conselho Consultivo e avisou: não vai perder a essência religiosa, os calendários para 2023 serão mantidos, além de ter mais tecnologia e novos idiomas.

Compromisso...

A Arena Boa Viagem BTG Pactual e o Instituto JCPM de Compromisso Social receberam 60 jovens das comunidades do Pina e de Brasília Teimosa para um momento diferente com a prática do beach tennis.

... social

A dinâmica da realização do esporte da moda, num espaço bem badalado da cidade, faz parte das comemorações do mês da juventude que também terá, ao longo da semana, aula de yoga na Escola Pura Luz.

Turismo

Milu Megale cumpre agenda com os secretários de turismo de todo o NE, dia 30, durante reunião com o presidente do Fórum Nacional dos Secretários e Dirigentes Estaduais de Turismo, Fabrício Amaral, e a vice, Ruth Avelino, em Brasília.

Macaco

Muitos sintomas relacionados à varíola dos macacos têm sido descobertos nos olhos. De acordo com o oftalmologista Alexandre Ventura, a doença pode levar até à cegueira. "pode acontecer, em raros casos, desde que não haja cuidados".



Fusão

Rosa Amélia Muniz, do Santa Maria, e Chaim Zaher, do grupo SEB: dez anos de negociação



Parceria

Carlos Duarte, do IJCPM, Paulo Belliato, da Arena, com Siddhartha Feliciano e Natally Brito



Novo estúdio

O tatuador Rodrigo Simeão recebeu o fotógrafo Verner Brenan e Lara Targinno

Rápidas

Acontece, domingo, a NaFoz, feira que reúne artes visuais, arte popular, design, literatura, agroecologia e música. A produção e curadoria é de Germana Valadares, Isabela Cunha e Marly Queiroz. Será nos jardins da Casa de Gilberto Freyre com 30 expositores.

Alexandre Santos lança, hoje, às 18h, na Livraria Praça de Casa Forte a obra "O Sonho de Clara". Ele é o presidente da Câmara Brasileira de Desenvolvimento Cultural. A história se passa em um Brasil fictício no século 21 durante a reestruturação social após a queda de um regime estabelecido por golpe político, com todos os sonhos dos personagens para o novo momento.

João Vieira Neto foi nomeado Diretor Regional do Instituto Brasileiro de Direito Penal Econômico com sede em Curitiba.

Coordenado por Eduardo Couceiro, o Instituto de Gestão do Esporte e da Cultura busca apoio para promover os eventos Meu Parque Esportivo e a Maratona do Frevo. Em Pernambuco, a legislação concede benefício de crédito do ICMS para contribuintes que patrocinam projetos aprovados pela Secretaria de Turismo.

A prefeita de Igarassu Elcione Ramos será agraciada com o Prêmio Internacional Destaque Nordeste, domingo, às 19h, na Di Branco Recepções.

Intercâmbio

Com foco na integração nacional, André Farias do Experience Club Nordeste acompanha vários CEOs pernambucanos como Diego Villar da Moura Dubeux; Eduardo Moretti, da Tintas Iquine; Flávia Brito, da BIDWEB; Edisio Pereira, do ZRO Bank para o CEO Now, um final de semana exclusivo de imersão do Experience Club, na sede do Mercado Livre, em SP em torno dos presidentes da VTEX, Havaianas, DELL e Oracle.

Aniversariantes

Roberto Pandolfi, João Amorim, Heliane Monteiro e Carlos Harten.

Forte verde

O Forte Nossa Senhora dos Remédios, em Fernando de Noronha, recebeu o Selo de Sustentabilidade Tesouro Verde, que atesta o compromisso com as políticas ESG.

Entretenimento

LITERATURA Festival faz sua 19ª edição, de hoje até domingo, nas ruas da capital

A Letra e a Voz volta a ocupar o Recife

Da Redação

A literatura ocupa ruas e espaços públicos do Recife, de hoje a domingo (28), com o festival A Letra e a Voz, promovido pela Prefeitura do Recife. A Avenida Rio Branco, no Recife Antigo, será o principal ponto de encontro para as atividades.

A programação ainda se espalhará por vários pontos da cidade: hoje, haverá recital na estátua de Janice Japiassu, na Boa Vista, a partir das 11h; já amanhã, recital no Mercado da Boa Vista, às 14h. Reunindo nomes como Maria Valéria Rezende, Luna Vitrolira, Ester Liu, Renna Costa e Yakecan Potyguara, o festival chega à sua 19ª edição com o tema "Diásporas", evocando a vocação portuária da cidade e pensando a relação de sua gente e sua geografia com os diversos fluxos de pessoas e ideias ao longo da história da capital pernambucana.

PROGRAMAÇÃO

Hoje (26)
10h - Recital da poeta Anaíra Mahin, ao lado da estátua de Janice Japiassu
Local: Rua do Príncipe (na calçada em frente à Universidade Católica)

19h - Mesa "Diásporas Americanas: Este Corpo Carrega a Realidade"
Com Inaldete Pinheiro de Andrade, Yakecan Potyguara
Mediação: Odailta Alves
Local: Rio Branco

Amanhã (27)
14h - Contação de história, com Kemla Baptista
Local: Rio Branco, Recife Antigo



ATIVIDADES Festival A Letra e a Voz terá como palco principal a Avenida Rio Branco

14h - Recital Viva Miró
Com Aline Souza, Graça Nascimento, Pollyanne Carlos, Priscila Ferraz, Philippe Wollney, Tacio Russo
Local: Mercado da Boa Vista

16h - Mesa "Literatura é matéria orgânica"
Com Joy Thamyres e Geisiara Lima
Mediação: Jaqueline Fraga
Local: Rio Branco

19h - Mesa "Oralidades: palavra, música e performance"
Com Renna Costa e Jéssica Caitano
Mediação: Taynã Olimpia
Local: Rio Branco

21h - Show Orquestra 100% mulher
Local: Rio Branco

Domingo (28)
10h - Contação de História, com Roma Júlia

Local: Rio Branco

15h - Inauguração da estátua de Tarcísio Pereira, com recital de Rafael Setestrela
Local: Rua Sete de Setembro, próximo à Avenida Conde da Boa Vista

16h - Mesa "Como fabular o mundo que se quer?"
Com Maria Valéria Resende e Ester Liu
Mediação: Thays Albuquerque
Local: Rio Branco

19h - Batalha "Lutas Cervantinas"
Com Adelaide, Arthur Novais Alves Carneiro, Daniele Alexandrina da Costa (Bruca), Matheus Henrique Lucena de Araújo e José Matheus Ferreira dos Santos (Teteu Batatinha)
Local: Rio Branco

20h30 - Show Coco de Mulheres
Local: Rio Branco

ARTES CÊNICAS



PALCO NOVO Memorial da Medicina e Cultura reabre com peça da Cia. de Teatro da UFPE

Cia. teatral da UFPE estreia no Memorial

EMANUEL BENTO
ebnascimento@jc.com.br

O Memorial da Medicina e Cultura, equipamento cultural da UFPE localizado no Derby, área central do Recife, está reabrindo suas portas hoje, com o espetáculo teatral *Não Vão Nos Matar Agora*, que tem direção de Rodrigo Dourado. A entrada é gratuita.

A peça também será encenada amanhã e seguirá em cartaz nos sábados e domingos de setembro (até o dia 24), sempre às 19h30.

O projeto marca, ainda, a estreia da Cia. de Teatro da UFPE, que surge com o desejo de levar peças para além da comunidade acadêmica.

A Cia. e o espetáculo foram contemplados pelo Edital de Apoio aos Conjuntos e Coletivos Artístico-Culturais da UFPE, promovido pela Diretoria de Cultura da Pró-Reitoria de Extensão e Cultura (Proexc).

O ESPETÁCULO

A peça *Não Vão Nos Matar Agora* foi

criada a partir das conjurações da artista e pesquisadora Jota Mombaça, apostando no teatro imersivo. O espetáculo "mergulha no estilização das identidades e da política no mundo contemporâneo".

Ao longo do espetáculo, o público é convidado a embarcar numa experiência interativa, sendo provocado para refletir sobre estereótipos e armadilhas de identidade que nos capturam. E também a pensar nas diferenças que nos constituem como sujeitos sociais.

O "teatro imersivo", gênero teatral abordado, convida o público a uma experiência de percepção que envolve corpo, sons, tato.

O MEMORIAL

Tombado como Patrimônio Cultural Pernambucano pela Fundarpe, o Memorial da Medicina e Cultura é um espaço da Universidade Federal de Pernambuco, vinculado à Pró-Reitoria de Extensão e Cultura (PROEXC). Nele funcionava a antiga Faculdade de Medicina do Recife.

Horóscopo JC

São Paulo, 23 - A doce e afetuosa Vênus forma quadratura com o rebelde e excêntrico Urano indicio de haver rupturas afetivas e o desmascaramento de ilusões afetivas. As aproximações que prometiam muito podem estar sujeitas a revisões profundas. Refaça as expectativas, aceite mudar suas pretensões afetivas e aceite - ou procure - uma nova configuração para os anseios afetivos e amorosos. O Sol e a Lua estarão em conjunção amanhã, renovando a disposição de vida.

ÁRIES 21/3 a 20/4
ELEMENTO: Fogo
REGENTE: Marte

Você atua contra seus próprios desejos e sentimentos amorosos, por rejeitar a naturalidade e a espontaneidade do que sente e do jeito de ser da pessoa amada.

TOURO 21/4 a 20/5
ELEMENTO: Terra
REGENTE: Vênus

Agitação afetiva profunda. Você rejeita os bons ambientes e o convívio com aqueles que aparentemente lhe deixam feliz. Seus sentimentos estão a mudar rapidamente.

GÊMEOS 21/5 a 20/6
ELEMENTO: Ar
REGENTE: Mercúrio

Um imprevisto se impõe e você pode ser afastado de alguém com quem queria muito ficar perto. As contrariedades pesarão ainda mais se você insistir em impor-se à situação.

CÂNCER 21/6 a 22/7
ELEMENTO: Água
REGENTE: Lua

O encontro com algo ou alguém de seu agrado pode se tornar grande desapontamento. Vá com calma com as expectativas neste momento, inclusivo no âmbito material.

LEÃO 23/7 a 22/8
ELEMENTO: Fogo
REGENTE: Sol

Um destino cruel se impõe e você se vê apartado daquilo que ama ou gosta. Não por todo o sempre, apenas por um momento; mas desses momentos que parecem eternos.

VIRGEM 23/8 a 22/9
ELEMENTO: Terra
REGENTE: Mercúrio

Talvez descubra o quanto estava equivocado quanto a certos desejos afetivos. Nem tudo o que sorri e agrada é certo e adequado. Veja os sentimentos com outros olhos.

LIBRA 23/9 a 22/10
ELEMENTO: Ar
REGENTE: Vênus

Você terá que se afastar de alguém querido do ambiente social. Não se avexe, podem ser circunstâncias menores a causar tal afastamento. Nem sempre é você quem manda.

ESCORPIÃO 23/10 a 21/11
ELEMENTO: Água
REGENTE: Plutão

As coisas que você gosta no trabalho podem não lhe ser permitidas por alguém, talvez sócio, cliente ou colega. Aceite o que é imposto, até por não ter mesmo outra opção.

SAGITÁRIO 22/11 a 21/12
ELEMENTO: Fogo
REGENTE: Júpiter

Momento delicado para seus sentimentos e ideais de vida. Não se aflija demais, se fatos comecinhos devoram a boa vontade e o idealismo que está desejo de cultivar.

CAPRICÓRNIO 22/12 a 20/01
ELEMENTO: Terra
REGENTE: Saturno

Sentimentos rebeldes e do contra afastam você das pessoas queridas. Você não quer nada do que elas trazem e não quer dar nada a elas. Veja o que precisa ser mudado.

AQUÁRIO 21/1 a 19/2
ELEMENTO: Ar
REGENTE: Urano

Forte inquietação em seu interior diante das pessoas queridas. Desassossego quanto a se abrir a elas ou participar com elas. Não ache que precisa ser satisfeito em tudo.

PEIXES 20/2 a 20/3
ELEMENTO: Água
REGENTE: Netuno

As rotinas se altercam e você se debate entre fazer só o que gosta e mudar tudo e perder certos confortos. Não importa o lado que escolher, será difícil integrar o conjunto de tudo.

Quadrinhos JC



Niquel Náusea - Fernando Gonzales

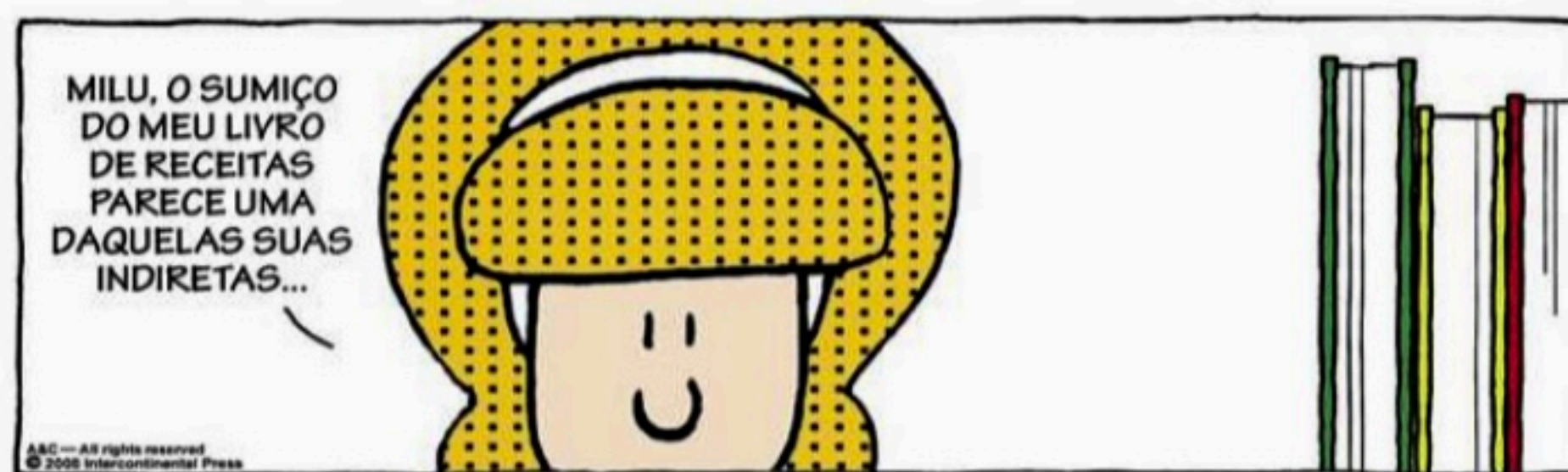

Samanta - Alpino



Chiclete com Banana - Angeli



Xaxado - Cedraz

Televisão

Imagem & Diversão

Canal 1

FLÁVIO RICCO
Colaboração
JOSÉ CARLOS NERY



Que papo é esse de briga entre Patrícia e Manoel?

Até pode ser uma simples impressão, mas tudo leva a crer que existe, sim, uma certa má vontade com o novo *Encontro*, da Globo, por parte de alguns.

Toda hora aparece alguém falando e criticando alguma coisa ou até assegurando que os dois responsáveis, por aí se entenda Patrícia Poeta e Manoel Soares, simplesmente não se suportam. Mal trocam figurinhas.

Verdade ou mentira ninguém até agora foi procurar, nem ele nem ela, para perguntar se existe essa bronca. E, até prova em contrário, ninguém nunca viu, no ar, nenhuma troca de farpas ou cara feia entre os dois.

Aliás, para o caso em questão cabe muito bem a célebre frase do João Saldanha, quando foi treinador: "eu quero esse cara para jogar no meu time. E não casar com a minha filha". Tanto a Patrícia quanto o Manoel, profissionais que são, em todos os programas têm se mostrado muito parceiros, sem passar a ninguém qualquer tipo de animosidade.

E quanto aos resultados, vale ressaltar que o Ibope, na casa dos 7 ou 8 pontos, é exatamente o mesmo dos tempos da Fátima Bernardes. Portanto, segue o jogo.

Enlatado

A série *La Brea: A Terra Perdida* se tornou um dos grandes sucessos de audiência da Globoplay e, agora, terá sua primeira temporada exibida na Globo, em setembro.

Nos Estados Unidos, no fim do mês que vem, pela NBC, entrará no ar a segunda.

Confidencial

Essa é mais uma da série "não conta pra ninguém", porque o sigilo em torno ainda é muito grande, mas o SBT está sim desenvolvendo em parceria um novo projeto para a sua dramaturgia.

Deve estourar a qualquer momento.

E a propósito

Sobre o SBT também, já pode ser confirmada a presença de dois representantes seus na próxima Mipcom, em Cannes, entre os dias 17 a 20 de outubro.

A acionista Daniela Beyruti e Richard Vaun, assessor internacional, já estão com viagem marcada.

Uma agonia

O debate presidencial, marcado para este próximo domingo, está tirando o sono da direção da Band e dos parceiros dela.

Até agora, confirmados, mas confirmados mesmo, Ciro Gomes (PDT), Simone Tebet (MDB), Felipe D'Ávila (Novo) e Soraya Thronicke (UB).

Polivalente

Em *Cara e Coragem*, Marcinha, personagem de Alana Ferri, é a professora da companhia de dança vertical e está envolvida no triângulo amoroso entre Rico (André Luiz Frambach) e Lou (Vitória Bohn).

Além de atriz, Alana também escreve e é dançarina. Sua estreia na TV foi em *Malhação - Casa cheia*, escrita por Ana Maria e Patrícia Moretzsohn.



CARA E CORAGEM Kaysar Dadour fala sobre seu personagem, o dublê Kaká Bezerra

"Experiência maravilhosa"

Agência Estado

Kaysar Dadour procura enfrentar seus medos, assim como o dublê Kaká Bezerra, de *Cara e Coragem*. Na novela das 19h da Globo, o rapaz tem uma verdadeira paixão pela profissão que desempenha. Porém, acaba se acidentando algumas vezes nas sequências de ação, por tentar se destacar para os colegas Pat (Paolla Oliveira) e Moa (Marcelo Serrado).

"Eu me jogo. Até o momento, fiz papel de bandido, terrorista, mau ou traficante. Nessa novela, estou interpretando um idiota, que não sabe fazer nada. Kaká Bezerra é alguém que simplesmente não tem talento nenhum, mas se acha o dono de tudo", comenta.

No folhetim escrito por Claudia Souto, Kaká é empolgado e desatento, mas lhe falta concentração nas cenas mais arriscadas. E novas viradas surgem após a revelação de Kaká ser um ex-namorado da vilã Regina (Mel Lisboa).



ATOR E DUBLÊ Kaysar Dadour interpreta Kaká Bezerra em *Cara e Coragem*

"A primeira cena que gravei foi com a Paolla (Oliveira) e fiquei tremendo. Perguntei de que forma seria e, então, ela me deu apoio. Além disso, estou fazendo aula de dublê. Tem sido uma experiência maravilhosa", afirma.

Desde que se consagrou vice-campeão do *Big Brother Brasil*

18, Kaysar tem investido na carreira de ator. Seu primeiro projeto foi no filme *Carcereiros* (2019). Em seguida, integrou o elenco de *Órfãos da Terra* (Globo, 2019), que abordava o drama da guerra na Síria, seu país natal. Agora, em *Cara e Coragem*, segue demonstrando a evolução no ofício.

"Me diverti demais nas sequências em que tinha de pular ou executar alguma ação. Raspei minha barba para dar vida a esse personagem. Fazia uns quatro anos que a cultivava. Então, fiquei um pouco deprimido de ter mudado o visual, já que estava acostumado com essa aparência. Mas, pas-sou logo", diz, aos risos.

Sem dúvida, a trajetória de Kaysar é um exemplo de superação. Natural de Alepo, ele deixou a Síria em 2011, por causa da guerra civil no país, em direção à Ucrânia. Chegou ao Brasil três anos depois, onde conseguiu prosperar. Segundo o ator, ele não se acovarda diante dos obstáculos que aparecem.

"Não espere pela coragem, ela te encontra no caminho. Eu vou, com medo mesmo. Usei isso durante a minha vida inteira. Agradeço a oportunidade. Sou muito carente e gosto de abraçar todo mundo", confessa.

Hoje na TV

TV JORNAL/SBT

(23h15) TELA DE SUCESSOS / DEMOLIDOR: O HOMEM SEM MEDO. De Mark Steven Johnson. Com Ben Affleck, Jennifer Garner, Collin Farrell, Michael Clarke Duncan. Matt Murdock foi exposto a radiatividade quando criança e perdeu a visão, porém desenvolveu muito os outros sentidos, além de ter ganho uma espécie de radar mental. Agora, já adulto, é um advogado criminalista, que treina artes marciais e usa suas habilidades intelectuais e físicas para fazer justiça.

TV TRIBUNA/BAND

(4h) ESTAÇÃO CINEMA / FÚRIA ASSASSINA. De Scott McAbey. Com Gary Daniels, Kenneth Tigar, Peter Jason. Laboratório clandestino utiliza cobaias humanas para testar droga que transforma pessoas pacatas em assassinos. Uma das cobaias consegue fugir e enfrenta uma caçada impiedosa da polícia, que acredita ser ele um elemento de extrema periculosidade.

TVU/TV BRASIL

(14h) SESSÃO FAMÍLIA / UM AMOR DE FILHOTE. De Patrick Rea. Com Anita Cordell, Brooklyn Funk, Chad Crenshaw, Joseph Lee Anderson, Kathleen Warfel, Meagan Flynn, Ryan O'Nan, Trevor Martin, Scott Cordes. Um bandido chamado Mercer (Cordes) é apostador em uma rinha ilegal de cães. Seu pastor alemão é mordido enquanto luta, mas consegue fugir. A jovem Paige Crowley (Funk) encontra o cachorro remexendo o lixo e cria uma sintonia com o bichinho de imediato.

(22h30) CINE NACIONAL / VAZIO CORAÇÃO. De Alberto Araújo. Com Murilo Rosa, Othon Bastos, Lima Duarte, Bete Mendes, Patrícia Naves, Oscar Magrini, Larissa Maciel,



Lauro Moreira. O drama mostra os desafios que o famoso cantor de música sertaneja Hugo Kari (Rosa) enfrenta para se reconciliar com o pai, o embaixador Mário Menezes (Bastos).

TV GLOBO

(15h30) SESSÃO DA TARDE / FALA SÉRIO, MÃE! (foto). De Pedro Vasconcelos. Com Ingrid Guimarães, Marcelo Laham, Larissa Manoela, Cristina Pereira, Ângela, mãe de Maria de Lourdes, está tendo a experiência de guiar sua filha durante a adolescência. A filha sofre com os cuidados excessivos da mãe.

(3h35) CORUJÃO I / O BESOUREO VERDE. De Michel Gondry. Com Seth Rogen, Jay Chou, Cameron Diaz, Tom Wilkinson, Christoph Waltz, Edward James Olmos. Milionário e entediado, Britt resolve criar um personagem junto com seu fiel funcionário, fera das artes marciais. Surge, então, o herói Besouro Verde.

(4h45) CORUJÃO II / CLOSER - PERTO DEMAIS. De Mike Nichols. Com Julia Roberts, Jude Law, Natalie Portman. Idas e vindas nos relacionamentos amorosos de quatro personagens em Londres - um jornalista, sua musa, um dermatologista e uma fotógrafa - seus conflitos sexuais, traições, reencontros e desenlaces.

Resumo das Novelas

TV Jornal/SBT

(20h30) Poliana Moça
Na mansão de Otto, Roger brinda agradecendo a família. Na mesa, Poliana mostra a foto do menino novo (Plínio) na câmera da escola; Roger fica em choque. Brenda, Celeste e Raquel escutam barulho estranho na casa e chamam o André. Preocupada, Joana liga para Sérgio e pergunta se ele ainda está dormindo na Onze ou se achou um lugar; Luigi escuta a conversa. Com medo, Brenda e Celeste convidam André para dormir na residência; Raquel não gosta. Formiga fica sonâmbulo e joga água em Sérgio. Durval chega à casa de Raquel e nota André sem camisa no sofá.

(21h30) Cúmplices de Um Resgate
Emissora não enviou o resumo do capítulo até o fechamento desta edição.

TV Guararapes/Record

(21h10) Reis
Jônatas e Zeleque surpreendem um grupo de filisteus, os atacam e desencadeiam uma série de acontecimentos decisivos. Um tremor de terra muda o curso dos acontecimentos. Saul exige a presença da arca. Abner tenta alertá-lo, mas o rei se mostra decidido e autoriza o combate.



TV Globo

(18h20) Mar do Sertão
Zé Paulino exige que Tertulino se afaste de Candoca. Timbó pede um emprego a Sabá, que pensa em engambelar o homem para conseguir a cessão de suas terras. Candoca confirma as intenções de Sabá sobre Timbó e rasga o documento assinado pelo lavrador. Padre Zezo descobre que Timbó colocou Firmino para trabalhar em seu lugar. Lorena briga com Cira e Anita para defender Candoca. Coronel Tertúlio repreende o filho por desrespeitar Zé

Paulino. A mando de Sabá, Candoca é demitida da escola. Zé Paulino confronta Sabá por conta da demissão de Candoca.

(19h35) Cara e Coragem
Anita (foto) conta para Ítalo que encontrou Leonardo no cemitério. Danilo não consegue convencer Leonardo a mudar de ideia sobre a venda da fórmula. Gustavo finge para Marcela não conhecer os documentos que foram encontrados com Baby. Danilo descobre que Rebeca está sem o celular com rastreador. Rebeca é seguida na rua. Rico e Lou se beijam. Jonathan se surpreende quando Leonardo avisa que não tem mais interesse na fórmula. Gustavo questiona Danilo sobre os documentos que estavam com Baby. Alfredo leva Olívia para conhecer seus filhos. Danilo se surpreende quando Pat e Moa avisam que não irão entregar a fórmula para ele. Rebeca é sequestrada, e Danilo fica apavorado. Anita procura Martha na mansão.

(21h55) Pantanal
Tenório conta a Zuleica que está com as contas bloqueadas por causa da ação que Maria Bruaca moveu na Justiça. José Leônicio alerta Alcides para uma possível vingança de Tenório. Irma desabafa com Mariana sobre Trinda-de. Maria Bruaca enfrenta Tenório. José Lucas pede para José Leônicio tomar cuidado com Tenório.

Destaques da programação

TV Jornal/SBT 2

(81) 3413.6300

06:00 - Primeiro Impacto
07:00 - Primeiro Impacto PE
08:00 - Primeiro Impacto
11:00 - Papirito da Cinderela
11:20 - TV Jornal Meio-dia
11:55 - Por Aqui
14:30 - Turma do Barra
15:00 - Casos de Família
16:00 - Fofocalizando
17:00 - Cuidado Com o Anjo
18:15 - A Desalmada
19:20 - O Povo na TV
19:45 - SBT Brasil
20:30 - Poliana Moça
21:30 - Cúmplices de Um Resgate
22:15 - Programa do Ratinho
23:15 - Tela de Sucessos
01:00 - The Noite

TV Tribuna/Band 4

(81) 3412.7300

08:20 - Bora Brasil
09:25 - The Chef
11:00 - Jogo Aberto
12:00 - Jogo Aberto Pernambuco
12:30 - Bora Pernambuco
13:00 - Horário Político
13:25 - Bora Pernambuco
14:10 - Recifebet
14:30 - Melhor da Tarde
16:00 - Brasil Urgente
18:50 - Programa João Alberto Informal
19:20 - Jogo Aberto
20:30 - Horário Político
21:00 - Faustão Na Band
22:30 - 1001 Perguntas

TV Guararapes/Record 9

(81) 3412.4401

08:00 - Fala Brasil
10:00 - Hoje em Dia
11:50 - Balanço Geral PE
13:00 - Horário Político
13:25 - Balanço Geral PE
12:55 - Jogo Aberto
15:20 - Chamas da Vida
16:30 - Cidade Alerta
17:40 - Jornal da Record
17:45 - Cidade Alerta
18:00 - Cidade Alerta Pernambuco
19:15 - Jornal Guararapes
19:55 - Jornal da Record
20:30 - Horário Político
20:55 - Jornal da Record
21:00 - Reis
22:05 - Amor Sem Igual
22:45 - Ilha 2
23:00 - Super Tela

TVU/TV Brasil 11

(81) 3423.4000

08:00 - Brasil em Dia
08:15 - TV Brasil Animada
11:00 - D.P.A. - Detetives do Prédio Azul
11:30 - Tem Criança da Cozinha
12:00 - Repórter Local
12:15 - Repórter Brasil Tarde
13:00 - Bloco Eleitoral
13:30 - D.P.A. - Detetives do Prédio Azul
14:00 - Sessão Família
16:00 - Brasil Visto de Cima
16:30 - Cidades Selvagens no Mundo: Manaus
17:00 - As Fascinantes Cidades do Mundo
18:00 - Os Imigrantes
19:00 - Repórter Brasil
19:40 - NE2
20:00 - A Terra Prometida
20:30 - Bloco Eleitoral
21:00 - A Terra Prometida
21:30 - Paisagens Secretas

TV Globo 13

(81) 4002.2884

06:00 - Bom Dia PE
08:30 - Bom Dia Brasil
09:30 - Encontro
10:40 - Mais Você
11:45 - NE1
12:40 - Globo Esporte
13:00 - Horário Político
13:25 - Jornal Hoje
14:45 - O Cravo e a Rosa
15:30 - Sessão da Tarde
17:00 - A Favorita
18:20 - Mar do Sertão
19:00 - NE2
19:35 - Cara e Coragem
20:30 - Horário Político
20:55 - Jornal Nacional
21:05 - Pantanal
21:55 - Globo Repórter
23:55 - Sessão Globoplay
00:40 - Jornal da Globo
01:30 - Conversa Com Bial
02:10 - Cara e Coragem (R)
02:55 - Comédia na Madrugada
03:35 - Corujão II
04:45 - Corujão II