



PASCAL GUYOT / AFP



Morre Mikhail Gorbachev, soviético que reabriu a Rússia

Página 16

Porte de armas é proibido na eleição

TSE decidiu, por unanimidade, pela proibição do porte no período de preparação e conclusão das eleições - ou seja, no dia das eleições, nas 48 horas anteriores e 24 horas subsequentes, em um raio de 100 metros das seções eleitorais

Página 6

CHARLES JOHNSON / JC IMAGEM



Sport já cola no G-4. Náutico afunda no Z-4

Leão bate Novorizontino e está a dois pontos do grupo de acesso. Náutico perde do CSA e segue na lanterna.

Página 18



JALTON JR./JC IMAGEM

Conexão Saúde levou informação ao RioMar

Página 13

Queda do preço do boi não se reflete na carne

Página 7

TIAGO CALDAS/NÁUTICO



Cena Política

Pinga-Fogo

IGOR MACIEL
imaciel@sjcc.com.br
Twitter: @jc_pe
Telefone: (81) 3413.6288



Ausências, prazos, contas



A ausência de Marília Arraes (SD) em algumas agendas começou a chamar a atenção e tem gerado comentários nas campanhas adversárias que a acusam de "salto alto". Ela já havia deixado de ir para uma sabatina em Caruaru, na Rádio Jornal, na semana passada.

Antes disso, o primeiro debate promovido por uma rádio, no interior, contou com todos os candidatos, menos Marília. Esta semana, uma agenda da candidata para participação em um podcast de grande audiência no Recife foi outra ausência. Nesta terça-feira (30) surgiu a informação de que ela teria cancelado mais uma entrevista, desta vez numa rádio evangélica.

Agenda

A equipe tem argumentado que os convites estão sendo atendidos de acordo com a possibilidade da agenda dela, que "estaria muito lotada". A justificativa não convence os adversários, já que as agendas de sabatinas e debates são as mesmas para todos, por imposição da Lei Eleitoral. Esses adversários acusam nela um "sentimento de que já venceu a eleição" ou que ela estaria evitando falar muito para não correr o risco de perder eleitores ao defender suas ideias.

Preservar a imagem é uma estratégia de quem lidera pesquisas com folga. Então não seria uma novidade. O problema é que tem muito candidato na História que já perdeu a eleição com isso. E a eleição deste ano em Pernambuco não tem apenas um ou dois adversários competitivos. São quatro, todos muito fortes.

Prazo

Oito dias mais. Dez no máximo. É o prazo que aliados da Frente Popular estão dando para que Danilo Cabral (PSB) reaja nas pesquisas. Depois disso, vão "procurar outra freguesia". A data, estipulada por uma fonte em um partido aliado, bate com o que a coluna já havia escrito sobre a disposição desses apoios esperarem até duas semanas de guia eleitoral para dar a chance de Danilo ficar conhecido e escalar nas intenções de voto.

Com os programas eleitorais no ar desde o último dia 26, a tensão tem aumentado.

Quem aproveita Lula

Nas pesquisas internas feitas pelos partidos, o que já se percebeu é que Teresa Leitão (PT) está capitalizando o apoio de Lula (PT) em Pernambuco, mas Danilo não consegue acompanhar o ritmo. É como se o eleitor acreditasse na referência em relação à candidata ao Senado, mas não "botasse fé" na proximidade entre o socialista e o líder petista.

O próprio Lula contribuiu muito para isso, demonstrando pouca afinidade com Danilo na pré-campanha, enquanto aparecia sempre muito próximo de Marília Arraes (SD).

Prefeitos

O fiador de muitos acordos entre prefeitos do interior ou candidatos a deputado e a chapa de Danilo é o governador Paulo Câmara (PSB). Há quem acredite que alguns desses prefeitos vão aguardar um direcionamento de Paulo antes de decidirem para onde vão, caso tenham que "desembarcar".

Segundo uma fonte que conversou com a coluna, terá que ser "alguém em quem Paulo confie e não há opções assim entre os adversários".

As contas de Miguel

Miguel Coelho (UB) esteve em Caruaru para participar da sabatina da Rádio Jornal. O programa de governo, apresentado na entrevista, é muito abrangente. A conta para bancá-lo é ousada.

Miguel usa como exemplo Petrolina, para tudo. Ao ser questionado sobre a ajuda que teve do Governo Federal, já que o pai era líder de Bolsonaro (PL), explica que era prefeito também quando o presidente era Michel Temer (MDB). A questão é que, com Temer, era o irmão de Miguel quem estava no governo, como ministro. Sem ajuda externa, o plano do candidato, de reduzir impostos, dar isenção fiscal para empresas e ainda fazer investimentos na infraestrutura dependerá essencialmente de concessões à iniciativa privada.

A ideia é ótima, mas depende de o setor privado querer assumir empresas como a Compepa ou equipamentos como a Arena Pernambuco. No caso do estádio, o governo do PSB tenta há anos e não encontra interessados.

Política

ELEIÇÕES Chapa de Marília é impedida de dizer que André de Paula é o candidato de Lula

Uso da imagem de Lula é judicializada

LUCAS MORAES
lmoraes@jc.com.br

O desembargador eleitoral auxiliar da propaganda, do Tribunal Regional Eleitoral em Pernambuco (TRE-PE), Rogério Fialho Moreira, acatou pedido da candidata do PT ao Senado, Teresa Leitão, para que o candidato André de Paula (PSD), da coligação "Pernambuco na Veia" (Solidariedade, PSD, Avante, Agir, PMN e Pros), fique impedido de veicular peça publicitária na qual se identifica como o candidato de Lula em Pernambuco na disputa pelo Senado Federal. O descumprimento pode acarretar pagamento de multa de R\$ 1 mil ao dia, a contar do guia de TV que será veiculado a partir de dois de setembro.

Na decisão, o desembargador alega que é notório que a candidata oficial ao Senado pela coligação e pelo próprio partido político do ex-presidente Lula, em Pernambuco, é "a ora representante, Teresa Leitão".

"No trecho em que o locutor afirma que "André o senador de Marília, Lula e de todos os pernambucanos" há uma clara tentativa de causar na opinião pública, um estado mental que leve à conclusão de que o candidato André de Paula é o candidato ao Senado de Lula em Pernambuco. Nesse trecho específico, não há uma afirmação de apoio do representado ao



DISPUTA Desembargador alega que é notório que Teresa é candidata ao Senado pelo partido do ex-presidente

candidato a Presidente Luiz Inácio Lula da Silva, muito pelo contrário, há a afirmação incontestada de que André de Paula é o senador de Lula", explica o desembargador.

Ele reforça que "a afirmação está longe da realidade, vez que o Senhor Luiz Inácio Lula da Silva, candidato a Presidente pela coligação Brasil da Esperança, é filiado, de conhecimento público, ao Partido dos Trabalhadores, integrante da coligação, no Estado de Pernambuco, em que a candidata ao Senado, ora representante, Teresa Leitão faz parte". Além da candidata ser filiada ao próprio PT.

Apesar de deferir o pedido pela não veiculação da afir-

mativa na peça publicitária, o desembargador entendeu não ser possível proibir o uso da imagem de Lula por André de Paula.

"Indefiro o pedido liminar, formulado no sentido de que os representados se abstenham de usar a imagem e a voz do candidato Luiz Inácio Lula da Silva no guia de TV do candidato ao Senado André de Paula, pois o direito à imagem e do uso da voz é personalíssimo de modo que, em princípio, apenas o titular que teve sua imagem indevidamente veiculada, poderá se opor a essa divulgação", pontua o desembargador do TRE-PE.

Segundo o advogado da campanha de Teresa Leitão,

Leonardo Vigolvinho, ao tentar colar sua imagem ao do ex-presidente, o candidato André de Paula está tentando confundir o eleitor. "É informação falsa", resume o representante jurídico.

"Em Pernambuco, Lula está com a Frente Popular. Apoia as candidaturas de Danilo Cabral para governador e Teresa Leitão para senadora, como é notório", disse Vigolvinho.

"O PSD não compõe a coligação nacional Brasil da Esperança, que tem Lula e Alckmin. No âmbito estadual, a ata da convenção do PSD não menciona apoio a Lula. Nessa condição, o uso da imagem de Lula no guia eleitoral do candidato do PSD é incompatível", argumenta o pedido.

TV JORNAL

João fala em R\$ 1 bi para habitação

MIRELLA ARAÚJO
msaraujo@jc.com.br

O candidato a governador de Pernambuco pelo PSOL, o advogado João Arnaldo, apresentou em sabatina na TV Jornal, nesta terça-feira (30), suas propostas para as áreas de saúde, habitação e geração de emprego e renda.

De acordo com o postulante, o Governo do Estado precisa inverter a ordem de prioridades para que ações de políticas públicas possam chegar, de fato, em todas as localidades de Pernambuco, principalmente nas áreas periféricas.

Em maio, Pernambuco venceu uma das maiores tragédias causadas pelas fortes chuvas, que resultou na morte de 133 vítimas. Questionado sobre o que poderia ser feito para que a população possa conviver com os períodos de chuvas, sem o temor de perder tudo, João Arnaldo falou sobre a necessidade de investimentos na política de habitação.

"Assim como boa parte de quem mora em bairros nobres, que tem estrutura física bem feita e ninguém se preocupa com a chuva. Por que isso não acontece na periferia? Porque a política não foi feita para todo mundo. Nós queremos garantir que o orçamento seja destinado para quem mais precisa, como é a lógica



PSOL Candidato ao Governo de Pernambuco, João Arnaldo, participou de sabatina no TV Jornal Meio Dia

de um estado democrático de direito", declarou o candidato psolista.

Em sua proposta, o advogado afirma que seria possível destinar R\$ 400 milhões por ano para habitação. "Pernambuco não tem programa de habitação, do orçamento do Estado, que hoje é de R\$ 4,4 bilhões, vamos destinar R\$400 milhões por ano para o maior programa de habitação da história do Estado", disse.

Segundo João Arnaldo, caso o ex-presidente Lula (PT) também seja eleito, seria possível firmar uma parceria com o governo federal para incrementar esse recurso, com mais R\$ 600 milhões - totalizando R\$ 1

bilhão o programa de habitação no Estado. Com isso, o advogado assumiu o compromisso de retirar, em quatro anos, todas as famílias que vivem em áreas de situação de risco de demolição.

Durante a sabatina na TV Jornal, o candidato a governador pelo PSOL também apresentou uma proposta de valorização do pequeno e médio empreendedor. "Vamos criar uma agência de desenvolvimento e apoio ao pequeno negócio, algo inédito em Pernambuco", disse. Alinhado a essa iniciativa, está a criação do Banco Popular de Pernambuco, para subsidiar os recursos a estes empreendedores,

sem a burocratização existente hoje.

Na área da saúde, João Arnaldo afirmou que é possível estruturar hospitais que já existem nas microrregiões de Pernambuco, mas estão sucateados e sem profissionais, propondo que duas unidades possam ser capacitadas para atendimentos de média complexidade e outros três hospitais sejam estruturados para atender as demandas de alta complexidade. Dessa forma, o candidato acredita que seria possível desafogar os atendimentos dos hospitais que estão concentrados na Região Metropolitana do Recife.



Aproveite as vantagens
de ser um sócio **JC Clube**.
Participe!

MATCH fit
ACADEMIA

Concorra
a um
plano
trimestral

*Casa
Leve*

Concorra a
R\$100
em
consumo

ATLETAS
COM
ESTILO
FÁBRICA DE MODA FITNESS

Concorra a
R\$100
em
compras

Confira o regulamento no site.

Jornal do Comercio



RÁDIO JORNAL CARUARU Na sabatina, ex-prefeito de Petrolina reforça propostas para o desenvolvimento econômico de Pernambuco

Miguel foca na economia

AUGUSTO TENÓRIO

vatenorio@jic.com.br

Na sabatina promovida nesta terça-feira (30) pela *Rádio Jornal Caruaru*, Miguel Coelho (UB) reforçou suas propostas voltadas à economia do estado. A emissora localizada no Agreste, nesta semana, entrevista os candidatos ao Governo de Pernambuco.

O ex-prefeito de Petrolina afirmou que pretende duplicar a BR-232 como forma de valorizar o Polo de Confecções do Agreste. O candidato pretende fazer o mesmo com a BR-423, a PE-90. "Para que o Polo possa ser conhecido, temos que dar condições", disse Miguel Coelho.

Ainda mirando o eleitor motorizado, prometeu isenção de IPVA para motos com até 160 cilindradas e para carros com mais de 10 anos. Ele ainda defendeu a isenção de ICMS para empresas que faturam até 100 mil por ano. "Quando mais se cobra im-

posto, mais se atrapalha as empresas e a geração de empregos. É absurdo faltar água no Agreste. Vamos conceder a Compesa e acabar com racionamento e falta d'água", afirmou Miguel Coelho.

Nesse sentido, o candidato afirmou que pretende terminar as adutoras do Agreste e de Serro Azul, além de construir novas barragens. "Resolvendo falta d'água, gera-se 300 mil novos empregos no Polo de confecções".

O candidato também afirmou que, nos quatro anos de governo, diminuirá pela metade o problema do esgoto e vai garantir investimento em infraestrutura para melhorar os índices de Saúde de Pernambuco.

Para esse compromisso, ele cita reforma e ampliação do Hospital do Agreste, a conclusão e a reforma dos hospitais do Recife, além da construção de cinco novos hospitais e oito novas maternidades.

Miguel também afirmou que

diminuirá a burocracia estatal pela metade, mas não explicou o como medir esse indicativo. Ele defende que, retirando-se requisitos 'desnecessários', Pernambuco voltará a gerar emprego e retomará o posto de 'locomotiva do Nordeste'.

ENERGIA

Miguel Coelho afirmou que, caso eleito, a redução na conta de energia já ocorrerá em 2023, seu primeiro ano de mandato. "A gestão do PSB é o atraso, só cobra e não faz nada, não podemos nos dar ao luxo de mais quatro anos, precisamos de um governador com coragem", comentou o candidato sobre a iniciativa.

O ex-prefeito de Petrolina disse que acabaria com a 'arenca' da esquerda e da direita e garantiu disposição para conversar com o presidente eleito ou reeleito na disputa pelo Palácio do Planalto.

SEGURANÇA

O **Jornal do Commercio** já



PIPO FONTES

PROJETO Candidato prometeu valorizar o Polo de Confecções do Agreste

fez levantamento mostrando como está a violência letal nas cidades dos três ex-prefeitos que concorrem ao Governo de Pernambuco (relembra). "Defendo

a guarda armada, capacitada e integrada às polícias", destacou Miguel.

O ex-prefeito disse que, em Petrolina, armou a guarda, botou

câmeras. "Para os PMS e Bombeiros, vamos acabar com a faixa salarial. Vamos investir pesado na inteligência", disse, classificando os indicadores de segurança como "fruto da incapacidade, incompetência e iniciativa do PSB".

EDUCAÇÃO

Para a área de educação, Miguel afirmou que pretende abrir 44 mil novas vagas de creche como forma de garantir atenção às crianças, mas também permitir que os pais e mães trabalhem.

Ele também defende integrar o ensino técnico ao ensino médio como forma de combater o desemprego, interiorizar o ensino superior.

Sobre a área de esportes, ele propôs a criação de um programa chamado Esporte para Todos, responsável por construir 12 centros regionais de esportes para que os jovens desenvolvam seus talentos perto da família.

ANDERSON FERREIRA

Hermes Costa Neto/Divulgação

OPOSIÇÃO Candidato afirmou que vai tirar o Estado do "atraso"

Geração de 600 mil empregos

RENATA MONTEIRO

rmonteiro@jic.com.br

Durante participação em sabatina na noite da última segunda-feira (29), o candidato a governador de Pernambuco, Anderson Ferreira (PL), garantiu que se for eleito vai gerar 600 mil empregos em quatro anos. "Nós vamos virar a chave e tirar Pernambuco desse cenário de atraso causado pelo PSB de Danilo Cabral e Paulo Câmara", disse Anderson, à TV Guararapes.

"A conversa é muito franca e objetiva. Primeiro, priorizando obras inacabadas. Potencializando polos em cada região, que geram economia. Cuidando das estradas, da falta d'água, porque quando você resolve o escoamento do polo têxtil, por exemplo, você gera empregos naquela região. E isso também acontece na bacia leiteira e no polo gessífero", pontuou o liberal.

Na ocasião, Anderson Ferreira também afirmou que o alto índice de desemprego do Estado, um dos maiores do País, seria responsabilidade da atual gestão socialista, que segundo ele é incapaz de atrair investimentos e articular parcerias com o governo federal.

"Nós vamos ter uma gestão alinhada com o presidente Jair Bolsonaro (PL) e o governo federal. A gente vai tirar Pernambuco desse isolamento para criar um ambiente favorável à atração de novas empresas e de novos investimentos. Vai ser criada uma força-tarefa para tirar Pernambu-

co do chão", garantiu Anderson.

Na sabatina o candidato também lembrou de ações promovidas por ele em Jaboatão dos Guararapes na época em que foi prefeito da cidade. O liberal citou que o município recebeu nota A do Tesouro Nacional, em uma demonstração de equilíbrio fiscal.

"Fizemos o dever de casa e fizemos bem-feito, entregando resultados e transformando a vida das pessoas. Reduzimos o número de cargos comissionados e de secretarias, otimizamos a gestão, e o que se viu foi Jaboatão ser premiada por dois anos consecutivos pela ONU por excelência em gestão pública. É esse compromisso que a gente tem com Pernambuco", frisou.

Após a sabatina, durante encontro com aliados e eleitores bolsonaristas na Zona Sul do Recife, Anderson Ferreira declarou estar sendo perseguido por adversários do presidente Jair Bolsonaro (PL), seu apoiador, mas que não se intimida com os ataques.

"Meus posicionamentos são muito claros: sou contra a legalização das drogas, contra o aborto e tenho o orgulho de apoiar e ser apoiado pelo presidente da República. E isso tem despertado reações. O presidente Jair Bolsonaro me disse para ficar preparado para os ataques porque nós seríamos os perseguidos nestas eleições. Mas nós temos um verdadeiro exército de pessoas do bem, que querem o melhor para o nosso estado e para o nosso País", declarou Anderson.

RAQUEL LYRA

Propostas para a educação

RENATA MONTEIRO

rmonteiro@jic.com.br

Em entrevista à Rádio Rural de Petrolina nesta terça-feira (30), a candidata do PSDB ao Governo de Pernambuco, Raquel Lyra, apresentou mais duas propostas de campanha, os programas Bolsa-estágio e Poupança Escola, para fortalecer a rede estadual de ensino.

"A gente vai implantar o Bolsa-estágio, em parceria com a iniciativa privada, para os estudantes da educação profissional e tecnológica. A nossa rede de educação técnica será fortalecida com iniciativas como essas. Por fim, o Poupança Escola vai oferecer um benefício financeiro aos concluintes do ensino médio, como estímulo para que eles possam concluir o seu estudo", pontuou a tucana, sem detalhar, contudo, os valores destes benefícios.

A reportagem entrou em contato com a equipe da candidata em busca de mais detalhes sobre



GUGANMATOS/JC IMAGEM

PROGRAMAS Candidata apresentou o Bolsa-estágio e Poupança Escola

as iniciativas e aguarda resposta para atualização do texto.

Além do que a ex-prefeita de Caruaru falou na entrevista, em seu plano de governo há apenas a informação de que o Poupança Escola visa incentivar "a conclusão do Ensino Médio na rede estadual, combatendo a evasão, incentivando a aprendizagem, a conclusão das etapas de ensino

e a assistência social".

Sobre o Bolsa-estágio, o texto diz que ele pretende ampliar "as oportunidades de inclusão e inserção profissional dos estudantes durante e após a conclusão dos cursos".

Ainda sobre educação, Raquel defendeu que a área seja encarada como prioridade para transformar a vida dos pernambuca-

nos. "Vamos apoiar a formação dos professores, acompanhando a aprendizagem dos alunos e garantindo que essa criança do ensino fundamental 2 possa se manter na escola. A gente vai buscar uma educação de qualidade de maneira sistemática, cuidando da criança desde pequena e garantindo um ensino médio profissionalizante para poder dar estímulo para esses jovens poderem estar na escola", frisou a candidata.

SAÚDE

Em sabatina promovida pelo Sindicato dos Hospitais, Clínicas, Casas de Saúde, Laboratórios de Pesquisas e Análises Clínicas de Pernambuco (Sindhosp), Raquel Lyra recebeu um documento com reivindicações da categoria e defendeu o fortalecimento da atenção primária, a parceria permanente com os municípios na saúde básica e a melhoria do Sistema de Assistência à Saúde dos Servidores do Estado (Sassepe).

TRANSPORTE PÚBLICO

Danilo reconhece equívoco

MIRELLA ARAÚJO

msaraujo@jic.com.br

A promessa feita pelo então candidato a governador de Pernambuco, Paulo Câmara (PSB), em 2014, de que o preço da passagem de ônibus seria unificado a R\$ 2,15, voltou ao centro do debate nestas eleições.

Apoiado pelo chefe do Executivo estadual, o candidato a governador pelo PSB, Danilo Cabral, afirmou nessa segunda-feira (29), que houve "uma falha na divulgação como foi feita a proposta", ao ser questionado sobre o assunto, durante entrevista no podcast Fala Ordinário.

"Acho que houve uma falha na divulgação da proposta, porque você não congela tarifa. Está aí o preço do combustível como está, você tem um centro de custo. O que justifica aquela tarifa? Você faz a composição do custo, tem o salário do motorista, o custo de manutenção dos ônibus, do



MARCUS MENDES

ENTREVISTA Candidato participou do podcast Fala Ordinário

combustível, a tarifa deve pagar tudo isso", disse Danilo Cabral.

"O que houve lá atrás foi um equívoco de comunicação na apresentação dessa proposta", completou.

Superlotação, veículos sucateados, atrasos constantes e falta de segurança. Esses são os problemas mais relatados por quem

depende do transporte público para se locomover. Sobre este cenário, Danilo Cabral reconheceu que é necessário reestruturar o sistema público de transporte e que isso não envolve apenas a recomposição das estações e dos terminais integrados, além da ampliação das faixas exclusivas para ônibus.

Durante entrevista ao podcast Fala Ordinário, o candidato a governador Danilo Cabral também afirmou que está estudando uma proposta de implementação de uma agência fiscalizadora do transporte público.

"Nós temos que zerar esse jogo com esses operadores. Quando digo zerar o jogo, é abrir um novo procedimento para contratação, abrindo concorrência e trazer efetivamente competitividade para dentro, porque com essa competição conseguimos fechar o que está em aberto também", explica.

MARÍLIA

A ausência de Marília Arraes (SD) na gravação da série de podcasts do Recife Ordinário com candidatos ao Governo de Pernambuco abriu um flanco de críticas à deputada. A equipe da candidata explica que não trata-se de fuga do debate político, mas de uma readequação necessária na agenda.

Cláudio Humberto



CLÁUDIO HUMBERTO
claudiohumberto@odanet.com.br
Twitter: @colunaCH

Pesquisa Ipec nacional contradiz as estaduais



O Ibope mudou de nome, mas os seus cabelos... Pesquisa nacional do ex-Ibope, aponta a improvável liderança de Lula na região Sul com 36% e 34% de Jair Bolsonaro. O petista jamais venceu eleição ou liderança intenção de votos na região, nem mesmo nos seus melhores momentos. Os novos números desmentem pesquisas que o próprio Ipec divulgou ter feito em SC, PR e RS há menos de duas semanas, quando o somatório de Bolsonaro deu a lógica na região: 40,84%, contra 34,51% de Lula. Pesquisas Ipec já em agosto têm Bolsonaro com 50% a 25% de Lula em SC, 41% a 35% no PR e o petista à frente com 40% a 35% no RS. O Ipec teria entrevistado 3.008 eleitores nos três Estados, dez vezes mais que os 304 do suposto levantamento nacional que traz Lula líder. Segundo os TRES, Santa Catarina tem 5,4 milhões de eleitores aptos a votar, o Paraná tem 8,4 milhões e o Rio Grande do Sul tem 8,6 milhões. Segundo levantamento Paraná Pesquisas (BR-04128/22) desta semana, por exemplo, Bolsonaro tem 42,4% e Lula 34,7% entre os gaúchos.

Em editorial vigoroso, Band critica ministro do STF

O Jornal da Band desta terça (30) divulgou editorial vigoroso criticando a operação da Polícia Federal ordenada pelo ministro do STF Alexandre de Moraes, chamado de "mandante de ordens ilegais". O editorial considera que, após o fim do segredo de Justiça, esta semana, "o que apareceu não convence" e cobra a apresentação de provas. Para a Band, a troca de mensagens, "apenas opiniões sem ação, não configuram crimes", diz o editorial, "e estão longe de fundamentar aquela operação policial". A Band defende a livre expressão, ainda que seja contra a democracia ou em defesa de golpe, "ideia que combatemos e abominamos". O editorial lamenta "os sinais de que estamos diante de mais um desatino do nosso Judiciário, como tem acontecido desde a Lava Jato". A Band indaga se o país terá que conviver "com um ministro do Supremo que virou, de fato, mandante de ações ilegais? Um ministro justiceiro?".

Pernas curtas

Continua a serviço da hipocrisia o "orçamento secreto" que entrou em vigor após o Congresso derrubar o veto de Jair Bolsonaro. O Estadão revelou que Soraya Thronicke e Mara Gabrielli (PSDB), vice de Simone Tebet, usaram R\$114 milhões do "orçamento secreto" que tanto criticam.

Comparativo verde

Nos oito anos de FHC (PSDB), a Amazônia perdeu 150 mil quilômetros quadrados desmatados. É a maior área desmatada entre os presidentes, desde 1988. Lula tem o segundo pior resultado: quase 126 mil km².

Chupa, Sholz

Por ironia do destino, a Alemanha registrou em agosto a maior inflação em 50 anos, exatamente quando a governa o metidíssimo chanceler Olaf Sholz, cuja arrogância como ministro da Economia foi descrita no filme "Adultos da sala", de Costa Gavras, sobre a crise grega em 2015.

1,5 milhão de empregos

Com os 218 mil novos empregos gerados em julho, o Brasil superou a marca de 1,5 milhão de vagas criadas desde o início do ano. Apesar da pandemia, são 4,74 milhões de novas carteiras assinadas desde 2019.

Scorsafava no TJCE

O desembargador Eduardo Scorsafava toma posse nesta sexta-feira (2), às 16h, no Tribunal de Justiça do Ceará. Magistrado muito admirado no Estado, ele foi eleito em primeiro lugar, pelo critério de merecimento.

Acomodados

Relatório do Tribunal de Contas da União (TCU) mostra morosidade do Ibama em julgar as autuações feitas por agentes. Dados mostram que o DF ocupa a lanterna e analisou apenas 34,6% das multas de 2019.

Ladrão no 'paraíso'

Ministro do Petróleo do ditador da Venezuela, Nicolás Maduro, acusou o seu antecessor no cargo (na ditadura de Hugo Chávez, ídolo do PT) de roubar quase US\$5 bilhões (R\$25 bi) da estatal do petróleo PDVSA.

Princesa do povo

Completem 25 anos nesta quarta (31) as mortes de Diana, a Princesa de Gales, e seu então companheiro Dodi Al-Fayed, além do motorista Henri Paul num acidente de carro, em Paris, após perseguição por paparazzi.

Pensando bem...

...tá combinado: a justiça eleitoral será implacável com as fake news na campanha e nas redes sociais, mas no debate tá liberado.

Política

CLÁ BOLSONARO Quase metade das propriedades foi adquirida com dinheiro em espécie

Dinheiro 'vivo' na compra de imóveis

Estadão Conteúdo

Quase metade dos imóveis do clã Bolsonaro foi adquirida com dinheiro em espécie nas últimas três décadas. De acordo com levantamento do portal de notícias UOL, irmãos e filhos do presidente negociaram 107 imóveis desde 1990.

A reportagem do UOL indica que desde que Jair Bolsonaro chegou à política, na década de 90, o patrimônio se multiplicou em seus diferentes núcleos familiares. Até 1999, a família adquiriu 12 imóveis. Entre vendas e novas aquisições, neste ano, o clã segue proprietário de 56 dos 107 imóveis transacionados nas últimas décadas.

Ao menos 51 dos imóveis foram comprados total ou parcialmente com uso de dinheiro vivo. As compras "em moeda corrente nacional" somam R\$ 13,5 milhões, segundo o portal de notícias.

O imóvel mais caro dessa lista pertence ao Cunhado do presidente e candidato à reeleição Jair Bolsonaro (PL), José Orestes Fonseca comprou em dinheiro uma casa em terreno com quase 20 mil metros quadrados no interior de São Paulo, no valor de R\$ 2,67 milhões. A compra do imóvel em Cajati foi feita em dinheiro e ocorreu em 2018.

No passado, o terreno abrigava a casa de visitantes da Bunge Fertilizantes, empresa pioneira na exploração de minério de fosfato. Luxuoso, o imóvel recebia executivos da multinacional. Antes de ser comprada pelo cunhado do presidente, a área era responsabilidade da Vale.

Além de uma série de refor-



PATRIMÔNIO De acordo com levantamento, irmãos e filhos do presidente negociaram 107 imóveis desde 1990

mas na construção original, os novos moradores construíram uma segunda casa. Nela, há quadras esportivas, área de lazer e um clube de tiro particular. Criado em 2020 por Orestes, em sociedade com os dois filhos, o clube ainda não consta entre os registrados pelo Exército.

De acordo com o portal UOL, José Orestes não foi localizado para falar sobre a compra. Segundo um dos filhos dele, citado pela reportagem, a família não iria se manifestar. O presidente Bolsonaro também não respondeu aos questionamentos do portal de notícias.

RACHADINHA

Pelo menos as compras de 25 dos imóveis ocorreram de forma a suscitar investigações do Ministério Público do Rio e do Distrito Federal, de acordo com a apuração do site. Esse grupo é composto por aquisições e ven-

das dos filhos e das ex-mulheres do presidente - não necessariamente com dinheiro vivo.

Entre essas, o inquérito das rachadinhas (desvio de salário de assessores) do senador Flávio Bolsonaro. Em maio, o Tribunal de Justiça do Rio aceitou o pedido do Ministério Público e rejeitou a denúncia por peculato, organização criminosa e lavagem de dinheiro oferecida contra ele.

No entanto, com a decisão, o MP diz que poderá recomendar as investigações sobre o caso, com a coleta de novas provas, com base no primeiro relatório do Conselho de Controle de Atividades Financeiras (Coaf). Esse documento apontou movimentação atípica de R\$ 1,2 milhão em uma conta no nome de um ex-assessor de Flávio, Fabrício Queiroz, entre janeiro de 2016 e janeiro de 2017. A movimentação atípica que deu origem à

investigação sobre as rachadinhas foi revelada pelo Estadão.

Como também mostrou o Estadão, em março do ano passado, transações com imóveis foram alvos privilegiados do Ministério Público do Rio de Janeiro (MP-RJ) nas investigações envolvendo o parlamentar. Promotores suspeitavam que o filho Zero Um do presidente usava transações imobiliárias para lavar dinheiro ilegal repassado pelos funcionários "fantasmas".

EXCLUSÃO

O Tribunal Superior Eleitoral (TSE) confirmou por unanimidade a decisão liminar do relator Mauro Campbell que determinou a exclusão de vídeos do presidente Jair Bolsonaro (PL) na reunião com embaixadores em 18 de julho. A decisão atendeu a pedido do PDT.

SIGILO

STF pede para PGR se manifestar

Estadão Conteúdo

O ministro Alexandre de Moraes, do Supremo Tribunal Federal (STF), mandou a Procuradoria-Geral da República (PGR) se manifestar sobre o pedido para levantar o sigilo das conversas entre empresários bolsonaristas e o procurador-geral da República Augusto Aras.

As mensagens foram encontradas depois que a Polícia Federal (PF) apreendeu os celulares dos empresários na semana passada, como revelou o portal Jota. Moraes autorizou a operação por ver risco de financiamento de atos contra a democracia.

O pedido para tornar as conversas públicas é assinado pelos senadores Randolfe Rodrigues (Rede-AP), Renan Calheiros (MDB-AL), Humberto Costa (PT-PE) e Fabiano Contarato (PT-ES).

"O conhecimento público acerca dos temas realmente tratados nas conversas mantidas entre altíssimas autoridades públicas e empresários adeptos a tensões antidemocráticas é uma medida necessária, justamente para que haja um escrutínio social e amplo das reais intenções de determinadas autoridades federais", diz um trecho da representação.



NELSON JR./STF

INVESTIGAÇÃO Moraes autorizou a operação por ver risco de financiamento de atos contra a democracia

CAXANGÁ GOLF & COUNTRY CLUB
FUNDAÇÃO EM 19/10/1926 E CONSOLIDADO DE UTILIDADE PÚBLICA PELA LEI 1192 DE 03/03/1945

Caxangá Golf & Country Club
CNPJ nº 10.878.197/0001-10
EDITAL DE CONVOCAÇÃO

O Presidente do Conselho Deliberativo do Caxangá Golf & Country Club vem convocar os Senhores Associados habilitados a votar, a comparecerem a Assembleia Geral Ordinária a ser realizada na sede social do Clube, situada na Avenida Caxangá nº 5362, na cidade do Recife, Estado de Pernambuco, no dia 16 de setembro de 2022, às 17:30 horas em primeira convocação, 18:00 horas em segunda e às 18:30h em terceira e última convocação, para eleger o Conselho Deliberativo para o biênio 2022/2024, com posse automática nesta mesma Assembleia, tudo em conformidade com o Artigo 43º parágrafo 4º do Estatuto Social.

Recife, 31 de Agosto de 2022.
Edson de Souza do Ó Filho
Presidente do Conselho Deliberativo

Brasil**SEGURANÇA** Por unanimidade, TSE definiu que armas devem ficar distantes de seção eleitoral

Porte de armas proibido nas eleições

Agência Estado

O Tribunal Superior Eleitoral (TSE) decidiu, por unanimidade, a proibição do porte de armas no período de preparação e conclusão das eleições - ou seja, no dia das eleições, nas 48 horas anteriores e 24 horas subsequentes, em um raio de 100 metros das seções eleitorais. A exceção serão forças de segurança que estiverem em serviço.

Os ministros seguiram integralmente o voto do relator Ricardo Lewandowski, vice-presidente da corte eleitoral. Lewandowski fundamentou seu voto no cenário de aumento da violência política e na ampliação da posse de armas de fogo por civis.

"Há mais armas de fogo nos estoques particulares do que nos institucionais pertencentes a órgãos públicos", disse o ministro.

O presidente da Corte, Alexandre de Moraes, corroborou a fala de Lewandowski e reforçou a necessidade de "garantir a segurança no período eleitoral, ao eleitor, aos mesários, para que possam trabalhar em absoluta segurança".

A decisão foi tomada em resposta à consulta formulada pelo deputado Alencar Santana (PT-SP), que questionava sobre a necessidade de proibir o porte de armas na entrada dos locais de votação e seções eleitorais, com exceção das forças de segurança em exercício efetivo.

A restrição ao porte de

**EXCEÇÃO** Apenas profissionais de segurança que estiverem em serviço poderão portar a arma de fogo

Preocupação é o acirramento da violência política com a aproximação das eleições deste ano

arma e ao treinamento e transporte de armas pelos colecionadores, atiradores desportivos e caçadores (CACs) foi discutida em reunião realizada entre o presidente do TSE, Alexandre de Moraes, e representantes dos comandos das PMs dos Estados e do Distrito Federal no dia 24.

A preocupação é o acirramento da violência política com a aproximação das eleições - a exemplo do assassinato do petista Marcelo Arruda por um apoiador do presidente Bolsonaro em

Foz de Iguaçu (PR), em julho deste ano.

Em 25 de agosto, o TSE autorizou que mesários retenham os celulares e câmeras de eleitores no momento da votação para garantir o sigilo do voto. Levar esse tipo de equipamento à cabine de votação é proibido por lei.

Na ocasião, Moraes pontuou que detectores de metais poderão ser utilizados excepcionalmente para fiscalização do uso do celular. O presidente do TSE foi seguido pelos demais ministros da corte.

MINAS GERAIS**TRAGÉDIA** Rompimento de barragem, em 2015, resultou em 19 mortes

Fundos para compensar danos

Agência Brasil

O Ministério do Meio Ambiente informou que está em fase final de negociação a criação de dois fundos para compensar os danos ambientais e econômicos decorrentes do rompimento da barragem de Mariana (MG), ocorrido em novembro de 2015. A tragédia completará sete anos em novembro.

Um dos fundos terá caráter estadual e será mantido pelos governos de Minas Gerais e do Espírito Santo. O foco será em infraestrutura, especialmente saneamento.

O outro fundo será federal - o Fundo Rio Doce Empreendedor, coordenado pelo Banco Nacional de Desenvolvimento Econômico e Social (BNDES) - e será voltado ao fomento do empreendedorismo verde na região com projetos de pagamento por serviços ambientais, tratamento de lixo e reciclagem, créditos de carbono, energia limpa, hidrogênio verde e bioeconomia.

"As negociações caminham para sua reta final, buscando que este seja o maior acordo ambiental do mundo", disse o ministro do Meio Ambien-

te, Joaquim Leite.

Segundo o ministro, buscar uma reparação justa, célere e efetiva para os atingidos e para toda a região é obrigação do poder público.

Leite disse que, nos últimos meses, um grupo formado por ele, em conjunto com o presidente do Conselho Nacional de Justiça (CNJ), Luiz Fux, o advogado-geral da União, Bruno Bianco, o procurador-geral da União, Augusto Aras, o ministro do Tribunal de Conta da União (TCU) Jorge Oliveira, está trabalhando para encontrar uma solução para repactuação do Acordo do Rio Doce. "Os estados e suas procuradorias também estão empenhados na busca de novos valores", disse.

A tragédia do rompimento da barragem da mineradora Samarco - que tem como principais acionistas as empresas Vale e BHP Billiton - está prestes a completar sete anos.

A ruptura liberou uma avalanche de rejeitos que alcançou o Rio Doce e escoou até a foz, causando diversos impactos socioambientais e socioeconômicos em cidades mineiras e capixabas, além de 19 mortes.

PREFEITURA MUNICIPAL DE LAGOA GRANDE**AVISO DE LICITAÇÃO****TOMADA DE PREÇO Nº 008/2022. PROCESSO LICITATÓRIO Nº 076/2022.**

Objeto: Contratação de empresa especializada para a prestação de serviços de engenharia, relativos à **Construção de 02 (duas) Quadras Poliesportivas**, conforme solicitação expressa da Secretaria Municipal de Infraestrutura e Meio Ambiente. Valor Global: R\$ 490.946,00 (quatrocentos e noventa mil novecentos e quarenta e seis reais). Data da Sessão: 16 de setembro de 2022 às 10hs00min no Setor de Licitações e Contratos, situada na Av. da Uva e do Vinho, nº 40, Centro. Edital está disponível exclusivamente pelo site <https://transparencia.lagoagrande.pe.gov.br/>, outras informações podem ser obtidas através do fone: (87) 3869-9665, no horário de 09hs00min às 14hs00min, de segunda a sexta ou através do e-mail: cplagoagrande2021@gmail.com.

Lagoa Grande-PE, 30 de agosto de 2022

CLAUDENICE MARTA SANTOS DE MENDONÇA
Presidente da CPL**PREFEITURA DE SURUBIM**
COMISSÃO PERMANENTE DE LICITAÇÃO - CPL**AVISO DE LICITAÇÃO****PROCESSO ADMINISTRATIVO Nº 091/2022 - CPL**
PREGÃO ELETRÔNICO Nº 011/2022

A **PREFEITURA MUNICIPAL DE SURUBIM/PE**, comunica a abertura do **Processo Administrativo Nº 091/2022 - CPL - Pregão Eletrônico Nº 011/2022**. Objeto: FORMAÇÃO DE REGISTRO DE PREÇOS PARA AQUISIÇÃO DE 500 KITS DE ENXOVAIS, A FIM DE ATENDER ÀS DEMANDAS DO PODER EXECUTIVO DO MUNICÍPIO DE SURUBIM/PE, ATRAVÉS DA SECRETARIA MUNICIPAL DE ASSISTÊNCIA SOCIAL E DIREITOS HUMANOS, conforme especificações técnicas contidas no Edital, Termo de Referência e demais anexos. Valor Máximo Aceitável: R\$ 93.625,00 (noventa e três mil seiscentos e vinte e cinco reais). Abertura das Propostas: 14/09/2022 às 10:00h. Início da Disputa: 14/09/2022 às 10:15h. O Edital na íntegra está disponível na página eletrônica www.surubim.pe.gov.br, ou via e-mail (cpl.surubim.2@outlook.com), mediante solicitação.

Surubim/PE, 30 de agosto de 2022

MARIA REGINA MACIEL DE ARRUDA
Pregoeira**FUNDO MUNICIPAL DE SAÚDE DE PAUDALHO/PE.****AVISO DE LICITAÇÃO**

Processo Licitatório Nº 029/2022-FMS. Tomada de Preços Nº 003/2022. Objeto: CONTRATAÇÃO DE EMPRESA DE ENGENHARIA PARA EXECUÇÃO DOS SERVIÇOS DE CONSTRUÇÃO DA COZINHA DO HOSPITAL MUNICIPAL, NO MUNICÍPIO DE PAUDALHO-PE. **Valor Máximo Aceitável:** R\$ 951.538,48. **Data de Abertura:** 16/09/2022; **Hora:** 09:00h. **Local da Sessão:** Sala da CPL - sito Av. Raul Bandeira, 21, Centro, Paudalho-PE. Informações Adicionais: Edital e outras informações podem ser obtidas no Site Oficial do Município www.paudalho.pe.gov.br, através do E-mail: pmpaudalho@gmail.com, no mesmo endereço da sessão de abertura ou através do fone (81) 3636-1156, ramal 205, no horário de 07:00 às 13:00, de segunda a sexta-feira. Paudalho, 30/08/2022. Wiguivaldo Patriota Santos, Presidente da CPL.

MUNICÍPIO DE FEIRA NOVA-PE
PREFEITURA MUNICIPAL DE FEIRA NOVA
AVISO DE LICITAÇÃO- Processo Nº: 00043/2022. CPL. Tomada de Preços Nº 00004/2022

Processo Nº: 00043/2022. CPL. Tomada de Preços Nº 00004/2022. Serviço. CONTRATAÇÃO DE EMPRESA PARA PRESTAÇÃO DE SERVIÇOS TÉCNICOS ESPECIALIZADOS DE ASSESSORIA E CONSULTORIA ADMINISTRATIVA NAS ÁREAS DE LICITAÇÕES E CONTRATOS, COM TREINAMENTO E FORNECIMENTO DE LICENÇA MENSAL DE SOFTWARE PARA PROCESSAMENTO DAS LICITAÇÕES NA FORMA DAS LEIS 8.666/93, 10.520/2002 E 14.133/2021 E COM INTEGRAÇÃO AO PORTAL NACIONAL DE CONTRATAÇÕES PÚBLICAS PNCP, PARA A PREFEITURA MUNICIPAL DE FEIRA NOVA - PE. Valor: R\$137.060,28. Data e Local da Sessão de **Abertura: 16/09/2022 às 10:00h**. Rua Urbano Barbosa, S/N, Centro, Feira Nova - PE. Edital, anexos e outras informações podem ser obtidos no mesmo endereço da sessão de abertura; pelo site: <http://www.feiranova.pe.gov.br/transparencia/>; cplfeiranova2018@gmail.com ou através do Fone: (81) 3645-1156, no horário das 07:00 as 13:00 horas dos dias úteis.

Feira Nova, 29/08/2022.

EDILSON SEVERINO DA SILVA.
Presidente da CPL.

Economia

AGRO Preço da arroba do boi caiu quase 10% nos últimos seis meses



FERNANDO CASTILHO

PRATO Em 2022 o consumo anual de carne bovina caiu para 24,8 kg por brasileiro; menor nível desde 2006 (42,8 kg)

Preço do boi cai no campo, não na prateleira

FERNANDO CASTILHO
castilho@jc.com.br

O preço do boi parou de subir. Mas ainda não baixou ao ponto de fazer o consumidor voltar com força. Segundo os institutos que analisam os produtos agrícolas, nos últimos seis meses o preço da arroba (15 quilos) passou de R\$ 344,71 em março para R\$ 313,66, numa queda de 9,01%.

Também baixaram os preços dos bezerras, de R\$ 2.800,89 para R\$ 2.691,92 numa queda de 3,89%. Além disso, a oferta de fêmeas para abate também tem aumentado em todo o País, por ser um animal relativamente mais barato que os machos, de modo que isso também se torna fator determinante para a redução dos preços da carne.

Finalmente, um aumento da oferta de boi gordo, em algumas regiões devido às secas fazendo que os produtores ofereçam seus animais para garantir a recuperação das pastagens e em outras regiões devido ao início das ofertas dos bois de confinamentos. Apesar de todos esses fatores, os preços na ponta ainda não provocam um aumento de consumo devido à queda na renda do consumidor, que desde a alta de 2021 foi abandonando o consumo de carne vermelha pelo frango e a seguir pelo consumo de suínos, além do ovo.

Entretanto, em 2022, não há indicações de que o consumo no mercado interno volte a crescer a despeito das exportações no primeiro semestre que segundo pesquisas do Cepea (Centro de Estudos Avançados em Economia Aplicada), da Esalq/USP, realizadas com base em dados da Secex (Secretaria de Comércio Exterior do Ministério da Economia), que apontam um faturamento de US\$ 79 bilhões 26% acima de 2021.

Na verdade, o mercado de carne bovina está experimentando uma queda depois que

Preço da carne vermelha subiu 51% em dois anos e brasileiros optaram consumir frango, porco e os ovos

os preços no varejo subiram 51% ao longo dos últimos dois anos, refletindo fortes volumes de exportação.

Mas antes dos preços, o consumo de carne bovina caiu ao menor nível nos últimos 16 anos, com 24,8 kg consumidos por cada brasileiro durante o ano de 2022, comparado a 2006 quando a Companhia Nacional de Abastecimento (Conab) começou a medir.

Naquele ano, havia uma disponibilidade de 42,8 kg de carne bovina por pessoa. Há 10 anos, em 2013, baixou para 38,3 kg. Parte desse fenômeno se deve a uma nova realidade do agronegócio, especialmente em exportações de carne. Em pouco mais de 20 anos, o crescimento dos embarques foi de 1.268,4%, oscilando de 9,8 mil a 134,0 mil toneladas/mês. São números impressionantes. Em janeiro, as exportações de carne bovina brasileira aumentaram 32,2% e chegaram a 7,1 mil toneladas, por dia.

Em julho de 2020, o Brasil já chegou a embarcar 169,2 mil toneladas, impulsionado principalmente pelo crescimento da demanda chinesa pela carne bovina brasileira.

A China não compra apenas carne de boi. As exportações de carne de frango devem crescer 6% e podem atingir um novo recorde neste ano, ultrapassando 4 milhões e setecentas mil toneladas segundo a Conab.

O crescimento das exportações brasileiras não afeta o abastecimento de carnes dentro do País. Com uma produção média em torno de 28 milhões de toneladas, a estimativa é superior a 90 quilos de carne por ano para cada brasileiro.

E no caso das aves, a produção nacional se aproxima de 15 milhões de toneladas por ano, o que garante uma disponibilidade de 48 quilos por pessoa. O problema está nos preços. Cotada em dólar, a carne no mercado interno reflete o preço internacional.

O caso da carne de porco reflete bem isso. As vendas externas dos produtos suínos em natureza tiveram forte incremento de junho para julho, embora o preço pago pela tonelada

da carne brasileira no mercado internacional tenha recuado. Isso ajuda o consumidor brasileiro que pode comprar carne de porco mais barata.

Mas segundo a Associação Brasileira de Proteína Animal (ABPA) haverá aumento na importação de carnes chinesas de carne suína. Tradicionalmente, a China eleva as aquisições neste período para a formação de estoques devido ao evento festivo Golden Week, ou Dia Nacional da China, que ocorre no começo de outubro, e à antecipação das compras para o Ano Novo Chinês, celebrado entre janeiro e fevereiro.

Além disso, a abertura de novos mercados, como Canadá e Tailândia, e as reduções tarifárias da Coreia do Sul e do Vietnã também podem favorecer a carne suína brasileira no cenário internacional.

Toda essa movimentação faz com que o consumidor brasileiro acabe comendo menos carne e mais ovo, produto cuja produção deverá alcançar extraordinárias 54,5 bilhões de unidades. Ou algo como 1.728 ovos por segundo. E que poderá chegar até 56,2 bilhões de unidades em 2022.

EM DEFLAÇÃO

ICMS reflete no aluguel

Agência Brasil

O Índice Geral de Preços – Mercado (IGP-M) registrou queda de 0,70% em agosto, após subir 0,21% em julho. A alta acumulada no ano é de 7,63% e em 12 meses está em 8,59%. Na comparação anual, em agosto de 2021, o índice havia subido 0,66% e acumulava alta de 31,12% em 12 meses. Os dados foram divulgados nesta terça-feira (30), no Rio de Janeiro, pelo Instituto Brasileiro de Economia da Fundação Getúlio Vargas (FGV Ibre).

De acordo com o coordenador dos Índices de Preços do instituto, André Braz, os componentes do IGP-M foram impactados pela redução do preço dos combustíveis.

“Os combustíveis fósseis – dada a redução do ICMS e dos preços na refinaria – seguem exercendo expressiva influência sobre os resultados do IPA e do IPC, em agosto, no índice ao produtor, as quedas nos preços da gasolina (de 4,47% para -8,23%) e do diesel (de 12,68% para -2,97%) ajudaram a ampliar o recuo da taxa do índice. Já no âmbito do consumidor, passagens aéreas (de -5,20% para -17,32%) e etanol (de -9,41% para -9,90%) também contribuíram para o arrefecimento da inflação”, argumentou Braz.

PRODUTOR

O Índice de Preços ao Produtor Amplo (IPA) teve redução de 0,71% no mês, depois de alta de 0,21% em julho.

Por estágios de processamento, a taxa do grupo Bens Finais caiu 0,73% em agosto, após subir 0,69% no mês anterior. A principal influência foi do subgrupo combustíveis para o consumo, cuja taxa passou de 2,39% em julho para -6,38% em agosto. O índice de Bens Finais (ex), que exclui os subgrupos alimentos in natura e combustíveis para o consumo, caiu 0,12% após alta de 0,81% no mês anterior.

No grupo Bens Intermediários, a taxa passou de 2% em julho para -0,76% em agosto, puxada pelo subgrupo combustíveis e lubrificantes para a produção, que variou 9,96% em julho e caiu para -1,55% em agosto.

O índice de Bens Intermediários (ex), que não considera o subgrupo combustíveis e lubrificantes para a produção, apresentou queda de 0,57%, após alta de 0,25% no mês anterior.

No estágio das Matérias-Primas Brutas, a taxa caiu 0,63% no mês de referência, após queda de 2,13% em julho. As



RECUO Redução do preço dos combustíveis influenciou queda no IGP-M

principais influências na desaceleração do recuo foram o minério de ferro, que passou de -11,98% em julho para -5,76% em agosto, milho em grão (-5,00% para -1,54%) e algodão em caroço (-14,02% para -4,43%). Tiveram maior variação negativa os itens bovinos (4,43% para -2,01%), café em grão (2,69% para -1,65%) e trigo em grão (2,31% para -4,99%).

CONSUMIDOR

O Índice de Preços ao Consumidor (IPC) teve queda de 1,18% em agosto, após cair 0,28% no mês anterior. Entre as oito classes de despesa componentes do índice, seis tiveram decréscimo em suas taxas de variação. A principal influência veio do grupo Transportes, que passou de -2,42% em julho para -4,84%, puxado pela gasolina, que passou de -7,26% no mês anterior para -15,14% em agosto.

Também tiveram desaceleração nas variações as taxas dos grupos Educação, Leitura e Recreação (-0,86% para -3,07%), Alimentação (1,47%

para 0,44%), Comunicação (-0,16% para -0,83%), Vestuário (0,73% para 0,20%) e Habitação (-0,30% para -0,31%).

Os laticínios passaram de 11,16% para 6,45%, a tarifa de telefone móvel foi de -0,04% para -2,40%, os calçados passaram de 0,94% para -0,17% e a taxa de equipamentos eletrônicos registrou 0,38% em julho e -0,41% em agosto.

Por outro lado, tiveram aceleração nas taxas os grupos Saúde e Cuidados Pessoais (0,29% para 0,67%) e Despesas Diversas (0,26% para 0,36%), com destaque para os itens artigos de higiene e cuidado pessoal (-1,43% para 1,07%) e cigarrinhos (1,54% para 2,55%).

CONSTRUÇÃO

O Índice Nacional de Custo da Construção (INCC) subiu 0,33% em agosto, após alta de 1,16% em julho. Entre os três grupos componentes do INCC, Materiais e Equipamentos passaram de 0,62% para 0,03%, Serviços foram de 0,49% para 0,68% e Mão de Obra registrou 1,76% em julho e 0,54% em agosto.

ELEIÇÕES 2022
SINDHOSPE
Discussão do projeto de saúde de Pernambuco com os candidatos ao Governo do Estado

DE 30 DE AGOSTO A 02 DE SETEMBRO, A PARTIR DE 12H | EVENTO PRESENCIAL no Auditório do Sindhospe

Terça (30/08), 12h às 13h10 Raquel Lyra (PSDB)	Quarta (31/08), 13h às 14h10 Daniilo Cabral (PSB)
Quinta (01/09), 12h às 13h10 Anderson Ferreira (PL)	Sexta (02/09), 12h às 13h10 Miguel Coelho (UNIÃO BRASIL)

Esses candidatos vão ouvir e serem ouvidos no SINDHOSPE.

SAÚDE+PE
TRANSMISSÃO AO VIVO
YOUTUBE SINDHOSPE
Mais informações: www.sindhospe.org.br

ITAMBÉ
Prefeitura Municipal de Itambé - PE
Aviso de Licitação – Edital Republicado

O Município de Itambé, Estado de Pernambuco, avisa aos interessados que fará a reabertura do Processo Licitatório nº 026/2022 - Pregão Eletrônico nº 016/2022, no dia 15 de setembro de 2022, às 10:00 horas. Tipo: Menor preço por item. Licitação em regime de ampla concorrência. Objeto: Contratação de serviços para gestão da frota de veículos automotores do Município de Itambé-PE, com operação de sistema informatizado, via internet, através de rede de estabelecimentos credenciados para prestação de serviços de manutenção preventiva e corretiva, incluindo o fornecimento de peças e acessórios, serviços de mecânica, elétrica geral, funilaria, suspensão, pintura, ar condicionado, lavagem, reboque, filtros, vidraçaria, capotaria, tapeçaria, borracharia, retífica, pneus, alinhamento, balanceamento, serviços de chaveiro, para atender as necessidades da frota de veículos das diversas Secretarias do Município de Itambé-PE, conforme especificações constantes do edital. Recebimento das propostas: a partir das 09:00 horas do dia 31/08/2022; Abertura das propostas: a partir das 09h00min do dia 15/09/2022. Recebimento dos lances: a partir das 10h00min do dia 15/09/2022. Valor Total Estimado: R\$ 1.145.430,00 (um milhão, cento e quarenta e cinco mil, quatrocentos e trinta reais). Edital na íntegra à disposição dos interessados na Divisão de Licitações, na Rua Josué de Castro, 84 - Centro - Itambé - PE, Fone (81) 3635-1156/1409 - Ramal 236, de segunda a sexta-feira, no horário das 08h00min às 13h00min, pelo e-mail: comissaoapl@hotmail.com ou através do site da BNC: www.bnc.org.br.
Itambé-PE, 30 de agosto de 2022.
Maria das Graças Gallindo Carrazoni
Prefeita

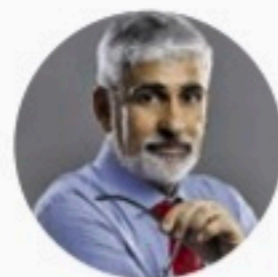

FERNANDO CASTILHO
castilho@jc.com.br
Twitter: jc_jcnegocios
Telefone: (81) 3413.6536

O Gorbachev era da paz

Talvez a frase que melhor defina Mikhail Gorbachev é a de que ele encerrou a Guerra Fria sem derramamento de sangue. O líder russo que morreu nesta terça-feira era conhecido por ter uma espécie de mapa (na verdade um sinal de nascer) na testa; por ter uma esposa classada e inteligente que influenciou as mulheres do mundo inteiro no final dos anos 80; e por ter sido agraciado em 1991 o Nobel da paz. Foi talvez o líder russo mais admirado pelo ocidente.

O problema é que Mikhail Sergeevitch Gorbachov além de ter sido o último presidente com poderes executivos da Rússia e saudado como autor de "mudanças radicais nas relações entre o Ocidente e o Leste", responsável por importantes reformas, como a "glasnost" que visava ampliar a liberdade de imprensa e "perestroika" com o objetivo de descentralizar a economia, acabou levando a quebra da economia soviética que não estava preparada para essa mudança radical. E ele não a preparou para isso.

É importante dizer que o fracasso de Gorbachov nos levou a outro tipo de líderes russos, como Boris Yeltsin, que nos legou Dmitry Medvedev, que nos legou Vladimir Putin. A ideia, até certo ponto romântica, de uma Rússia livre e atuante no livre mercado global chocou o ovo da serpente do qual saíram os oligarcas que anos depois passaram a dividir pedaços da economia russa e que, através de Putin, sufocaram a proposta de um país com ampla liberdade de imprensa que ele, de fato, prezava.

Quando Gorbachev foi eleito secretário-geral do PC russo, em 1985, ele era de fato o verdadeiro líder da então União Soviética. E talvez só ele tivesse as condições de propor algo tão radical para uma Rússia que vinha de Joseph Stalin e Nikita Khrushchov. Sua morte nesses tempo de Putin e Ucrânia no faz lembrar de como a liberdade era importante para o velho professor.

A segurança do mercado financeiro nacional

A Associação Brasileira das Entidades do Mercado Financeiro e de Capitais revelou um dado surpreendente. O montante de ativos custodiados somou R\$ 9 trilhões no primeiro semestre de 2022. O montante é maior que o próprio PIB do Brasil (R\$ 8,7 trilhões) e reforça a confiança do investidor fomentando o crescimento sustentável dos investimentos.

Posse na Associação de Peritos Judiciais

Rafael Carvalho toma posse, hoje, na presidência da Associação de Peritos Judiciais do Estado de Pernambuco, para o mandato 2022-2024, na sede do CRC-PE (Conselho Regional de Contabilidade). No ano que a entidade de classe celebra 30 anos de fundação da associação.

Vila Galé abre seu maior resort all inclusive

A rede portuguesa Vila Galé Hotéis inaugurou seu maior resort all inclusive no Brasil, localizado em Barra de Santo Antônio (AL) a 40 minutos de Maceió, com investimentos de R\$ 150 milhões. É a 10ª unidade do Brasil, que agora opera 3,7 mil quartos. O resort tem 513 apartamentos, quatro piscinas, sete restaurantes, cinco bares, Clube Nep voltado para as crianças com parque aquático, Spa Satsanga, boate, e centro de convenções com 2.000 m².

Contur terá informação sobre concessão do Cecon

Amanhã tem reunião do Conselho de Turismo de Pernambuco, que recebe o MAPE - Moda Autoral de Pernambuco. O secretário executivo da Secretaria de Planejamento e Gestão, Marcelo Bruto, vai à reunião dar detalhes sobre próximas etapas da concessão do Centro de Convenções de Pernambuco, cuja empresa vencedora ninguém conhece.

Motto By Hilton no Bairro do Recife

O Diretor de Desenvolvimento da Hilton Worldwide, Leonardo Lido, e da Atlântica Hospitality International, Fernando Andrade, estarão hoje no Recife. Participam de evento que antecede o início da construção do Motto By Hilton, no Bairro do Recife, primeiro da bandeira no Norte e Nordeste, será o único hotel instalado na ilha, no Centro Histórico do Bairro do Recife, totalmente conectado com as empresas do Porto Digital.

Loja da maior produtora de morangos

Muita gente que vai a Gravata acredita que a cidade produz o morango que sempre está disponível na cidade. Faz tempo que não se planta a fruta ali. O morango que Pernambuco consome é produzido nas fazendas da empresa Peterfruit, na região do Sertão baiano, que está inaugurando uma loja no Ceasa para atender a capital pernambucana. A Peterfruit é referência no fornecimento de hortifrutis e maior produtora de morangos especiais do Brasil.

Economia

● Mercado (29/08/22)



Cobrança Sicredi Recife.

Gerencie as contas do seu negócio e facilite o recebimento.

Reduzir custos e oferecer mais opções de pagamento aos seus clientes faz diferença no fluxo de caixa. E você ganha pontos no Juntos.

Pix Cobrança

Boleto Híbrido



2101.6161 | @sicredirecife

Dólar Data	Comercial		Paralelo		Turismo	
	Compra	Venda	Compra	Venda	Compra	Venda
24/08	5,1107	5,111	5,240	5,340	5,210	5,307
25/08	5,1111	5,112	5,250	5,350	5,230	5,322
26/08	5,0771	5,078	5,220	5,320	5,190	5,285
29/08	5,0329	5,033	5,180	5,280	5,130	5,229
30/08	5,112	5,113	5,210	5,310	5,210	5,306

Cotações de outras moedas (valores de compra do Banco Central em R\$)

Coroa sueca 0,4790	Franco suíço 5,2460	Libra 5,9560	Rublo 0,084
Euro 5,1230	lone 0,0370	Peso argentino 0,0360	Peso mexicano 0,2530

Índices de inflação

MÊS/ANO	INPC IBGE	IPCA IBGE	IGP/DI FGV	IGP/M FGV	INCC/DI FGV
FEVEREIRO /2022	1,00%	1,01%	1,50%	1,83%	0,38%
MARÇO /2022	1,71%	1,62%	2,37%	1,74%	0,86%
ABRIL /2022	1,04%	1,06%	0,41%	1,41%	0,90%
MAIO /2022	0,45%	0,47%	0,69%	0,52%	2,28%
JUNHO /2022	0,62%	0,67%	0,62%	0,59%	2,14%
JULHO /2022	-0,60%	-0,68%	-0,38%	0,21%	1,16%
AGOSTO /2022				-0,70%	
Acumulado no ano	4,98%	4,77%	7,44%	7,63%	8,44
Acumulado 12 meses	10,12%	10,07%	9,13%	8,59%	11,66%

Aluguel

Mês de reajuste (multiplicar por):

IGP-M-FGV	JULHO	1,107	AGOSTO	1,1008
IGP-DI-FGV	JULHO	1,091	AGOSTO	1,091
INPC-IBGE	JULHO	1,1012	AGOSTO	1,1012
IPC-FIPE	JULHO	1,1074	AGOSTO	1,1074
IPCA-IBGE	JULHO	1,1007	AGOSTO	1,1007

Nota: Fatores válidos para contratos cujo último reajuste ou acordo ocorreu há um ano

Taxa Selic (ao mês)

Maio	Junho	Julho
1,03%	1,02%	1,04%

Poupança (Aplicação a partir de 4/5/12)

Dia/Mês	Índice	Dia/Mês	Índice
26/08	0,7088	31/08	0,7088
27/08	0,7088	01/09	0,7088
28/08	0,7088	02/09	0,7088
29/08	0,7088	03/09	0,7088
30/08	0,7088	04/09	0,7088

Outros indicadores

Índices	Julho	Agosto
Sal. mínimo (R\$)	1.212,00	1.212,00
TJLP (no ano)	0,58%	0,58%

Crédito no dia 10 de cada mês

(TR + juros de 3% ao ano)

Mercados

Índice	Ouro (BM&F)	Ibovespa	Nyse
22/08	284,50	110.500,53	33.063,61
23/08	282,99	112.857,10	32.909,59
24/08	283,51	112.897,84	32.969,23
25/08	284,90	113.531,72	33.291,78
26/08	282,50	112.298,86	32.283,40
29/08	278,00	112.323,12	32.098,99
30/08	278,90	110.430,64	31.790,87
No dia	0,32%	-1,68%	-0,96%

Custo do dinheiro (em 30/08/22)

Tipo de operação	Taxa (anual/%)
CDB de 30 dias (ao ano)	13,67%
CDI (ao ano)	13,65%
Over (ao mês)	13,65%
Capital de giro (ao ano)	6,76%

Contribuições para o INSS

Contribuintes Individuais e facultativos

Contribuintes Individuais e facultativos	Sal. de Contribuição	Alíquota
Contribuintes Individuais com remuneração auferida pelo exercício de sua percebida atividade por conta própria	Remuneração efetivamente percebida	20%
Contribuintes Individuais com remuneração auferida de uma ou mais empresas	Remuneração efetivamente percebida	11% (retida pelas empresas contratantes)
Facultativos pelo contribuinte	Valor declarado	20%

Limite do Salário de Contribuição - Mínimo: R\$ 1.212,00 / Máximo: R\$ 7.088,50

Salário-família (filho de até 14 anos incompletos)

Até R\$ 1.655,98 R\$ 56,47

Empregado, empregado doméstico e trabalhador avulso

Salário-de-contribuição (R\$)	Alíquota(%)	Salário-de-contribuição (R\$)	Alíquota(%)
até 1.212,00	7,5%	de 2.427,80 até 3.641,69	12,0%
de 1.212,01 até 2.427,79	9,0%	de 3.641,70 até 7.088,50	14,0%

Imposto de renda

Base de cálculo	Alíquota (%)	Parcela a deduzir (R\$)
Até R\$ 1.903,98	Isento	-
De R\$ 1.903,99 até R\$ 2.826,65	7,5%	R\$ 142,80
De R\$ 2.826,66 até R\$ 3.751,05	15,0%	R\$ 354,80
De R\$ 3.751,06 até R\$ 4.664,68	22,5%	R\$ 636,13
Acima de R\$ 4.664,68	27,5%	R\$ 869,36

Deduções: 1) R\$ 189,59 por dependente; 2) R\$ 1.903,98 por aposentados, pensionistas e transferidos para a reserva remunerada a partir do mês que completar 65 anos; 3) Valor das contribuições para a Previdência Social da União, dos Estados, do Distrito Federal e dos municípios; 4) Pensão alimentícia efetivamente paga; 5) Contribuição para entidades de previdência complementar e para o Fapi.



Economia

PLANO DE SAÚDE IESS acredita que ANS deve permitir o aumento do rol taxativo, mas autorregulação para novas tecnologias pode ser uma saída

Autorregulação como escudo

FERNANDO CASTILHO

castilho@jc.com.br

O Instituto de Estudos de Saúde Suplementar (IESS), entidade que desenvolve estudo sobre o setor de saúde suplementar para as operadoras, avalia que Agência Nacional de Saúde Suplementar (ANS) deve permitir que as empresas aumentem o rol taxativo de procedimento de modo que elas elaborem ferramentas de autorregulação para a incorporação de novas tecnologias.

Para o IESS, uma alternativa para evitar que isso volte a acontecer em outras frentes do setor de saúde suplementar, que é extremamente dinâmico, seria a autorregulação.

Segundo a instituição, não há dispositivo legal que proíba, por exemplo, a criação de uma Comissão Nacional de Incorporação de Tecnologias (Conitec) da Saúde Suplementar. Nesse caso, ao invés de esperar a ANS decretar a incorporação de um medicamento, exame ou outro procedimento, o setor se anteciparia e estabelecerá critérios claros para sua adoção. Inclusive divulgando-os aos prestadores de serviço, beneficiários e sociedade de modo geral.

Para a instituição do setor de saúde, “sem entrar no mérito de qual deveria ser o nível de regulação ou não, parece claro que há excessos, embora reconheça que é importante quando a ANS determina um rol mínimo de procedimentos para serem atendidos pelas Operadoras de Planos de Saúde (OPS).”

E cita outros casos em que a autorregulação pode ser altamente efetiva e positiva para o setor. Um deles diz respeito

às práticas determinadas pela Lei Geral de Proteção de Dados (LGPD).

O IESS adverte que falar em regulação é, quase sempre, algo complicado. Principalmente porque é difícil achar um equilíbrio para que o setor em questão, seja ele qual for, se torne atrativo tanto do ponto de vista dos demandantes quanto dos investidores.

IDOSOS

A questão do “rol taxativo” foi aprovada pelo Senado como uma interpretação da lei que rege os planos de saúde (Lei 9.656, de 1998), que determina que a cobertura dos planos deve ser estabelecida pela ANS, que mantém o Rol de Procedimentos e Eventos em Saúde (Reps). É um projeto relacionado a tratamento de pessoas com patologias especiais, mas também de pacientes mais velhos.

Segundo o estudo do IESS, diferentemente de faixas etárias de pessoas mais jovens, que sofreram oscilações, a quantidade de vinculados em planos médico-hospitais direcionadas a idosos, com 60 anos ou mais, acumulam sucessivos crescimentos nos últimos 20 anos no País.

Entre março de 2002 e o mesmo mês deste ano, os vínculos saltaram de 3,4 milhões para 7 milhões (número recorde), ou seja, mais que duplicaram, com alta de 107,6%. As informações são do Panorama dos Idosos Beneficiários de Planos de Saúde no Brasil, desenvolvido pelo Instituto de Estudos de Saúde Suplementar (IESS).

De acordo com o estudo, do total de beneficiários, em março de 2022, o maior volume está no grupo etário de 60 e 69 anos



CUSTOS Levantamento revela que entre 2011 e 2021 o gasto médio do usuário de plano de saúde quase triplicou, saltando de R\$ 1.483 para R\$ 4.262

Em 20 anos, vínculos de idoso aos planos de saúde saltaram de 3,4 milhões para 7 milhões (número recorde)

(52%), seguido por 70 a 79 anos (31%) e idosos com 80 anos ou mais (18%). A maior prevalência (60%) é do sexo feminino, correspondente a 4,2 milhões de vínculos.

Além disso, São Paulo, Minas Gerais e Rio de Janeiro são os estados que têm mais idosos, tanto na população (45% do total) quanto entre os beneficiários (63% do total).

Levando-se em conta a progressão nas duas décadas, a análise revela que o grupo de pessoas com 80 anos ou mais foi o que mais cresceu (194%).

Segundo o IESS, a quantidade de vínculos praticamente triplicou, saindo de 422,7 mil, em março de 2002, para 1,2 mi-

lhão em março de 2022. Na sequência, aparece a faixa entre 70 e 79 anos, que dobrou o número de beneficiários, passando de 1,1 milhão para 2,2 milhões.

NOVAS DESPESAS

Além disso, os efeitos da pandemia da covid-19 refletiram, de forma direta, no crescimento do volume de despesas assistenciais de planos médico-hospitalares no País.

Em um ano, de 2020 para 2021, o valor com esse tipo de despesa passou de R\$ 166 bilhões para R\$ 206 bilhões, aumento de 24,3%, índice superior à inflação medida pelo IPCA/IBGE que, de jun/20 a

jun/21, fechou em 8,6%.

Os dados são da Análise Especial da Nota de Acompanhamento de Beneficiários (NAB) nº 69, desenvolvida pelo Instituto de Estudos de Saúde Suplementar (IESS).

O estudo também revela que houve aumento representativo do gasto médio anual por beneficiário. Ao dividir a despesa assistencial médico-hospitalar (em valores nominais) pelo número médio de beneficiários, constatou-se que no período de 2011 a 2021, o gasto médio quase triplicou, saltando de R\$ 1.483 para R\$ 4.262, respectivamente – alta de 187%. No período, a inflação (IPCA/IBGE) foi de 74,1%.

CENSO 2022

IBGE contou 60 milhões de brasileiros em um mês

Agência Estado

O Censo Brasileiro já contou quase 60 milhões de pessoas no País, informou nesta terça-feira (30) o Instituto Brasileiro de Geografia e Estatística (IBGE). O órgão, porém, ainda enfrenta dificuldades de contratar os recenseadores para completar o trabalho de campo até outubro em todo o País. Atualmente estão em campo 144.634 recenseadores, 78,8% do total de vagas disponíveis.

O Estado com maior déficit de recenseadores é o Mato Grosso, com apenas 51,2% do número de vagas preenchidas. Já Alagoas está com 99,6% dos postos ocupados.

O gerente técnico do Censo, Luciano Duarte, avalia que o instituto esteja enfrentando mais dificuldades de preencher as vagas nos Estados onde a taxa de desemprego é mais baixa.

“A gente acredita que seja uma consequência do mercado de trabalho”, opinou Duarte. “Os Estados com maior taxa de desocupação são os que o IBGE tem maior atratividade para o trabalho do Censo. Em Estados, em municípios, onde tem situação de quase pleno emprego, a gente tem desafios”,

Até o momento, 88,2% dos domicílios responderam ao questionário básico e 11,8% ao ampliado

completou.

Os recenseadores contratados temporariamente têm se mobilizado por uma greve nacional em 1º de setembro, por melhores condições de trabalho. Eles se queixam do atraso nos pagamentos e dificuldades de serem recebidos pela população, entre outras demandas. O IBGE informou que estava trabalhando para mudar procedimentos operacionais e assim restabelecer os pagamentos em dia.

Duarte reconheceu que tem ocorrido casos de agressões e racismo da população contra recenseadores, mas que ainda são pontuais. “Tem acontecido, mas é pontual”, disse.

Segundo ele, a grande

maioria dos moradores já visitados recebe o recenseador com hospitalidade. O IBGE também lamentou os casos de assaltos a recenseadores, alertando que os dispositivos de coleta que têm sido roubados não têm qualquer funcionalidade além da transmissão de dados para o IBGE.

“Temos casos de assaltos, estão levando dispositivo móvel dos recenseadores”, disse Cimar Azeredo, diretor de Pesquisas do IBGE. “Esclarecemos que aquilo não é aparelho telefônico. Roubar aquilo é roubar tijolo, é roubar lixo, não serve pra nada”, avisou. “Numa operação desse porte, a gente acaba lidando com situações adversas”, completou Duarte.

Na manhã deste dia 30, o total de população recenseada era de 59 616.994. Segundo um balanço parcial divulgado pelo instituto, até segunda-feira, dia 29 de agosto, 58.291.842 pessoas haviam sido contadas em 20.290.359 domicílios brasileiros. Já foram contados 450.140 de indígenas (0,77%) e 386.750 quilombolas (0,66%). Até o momento, 47,8% da população recenseada eram homens e 52,2% eram mulheres.

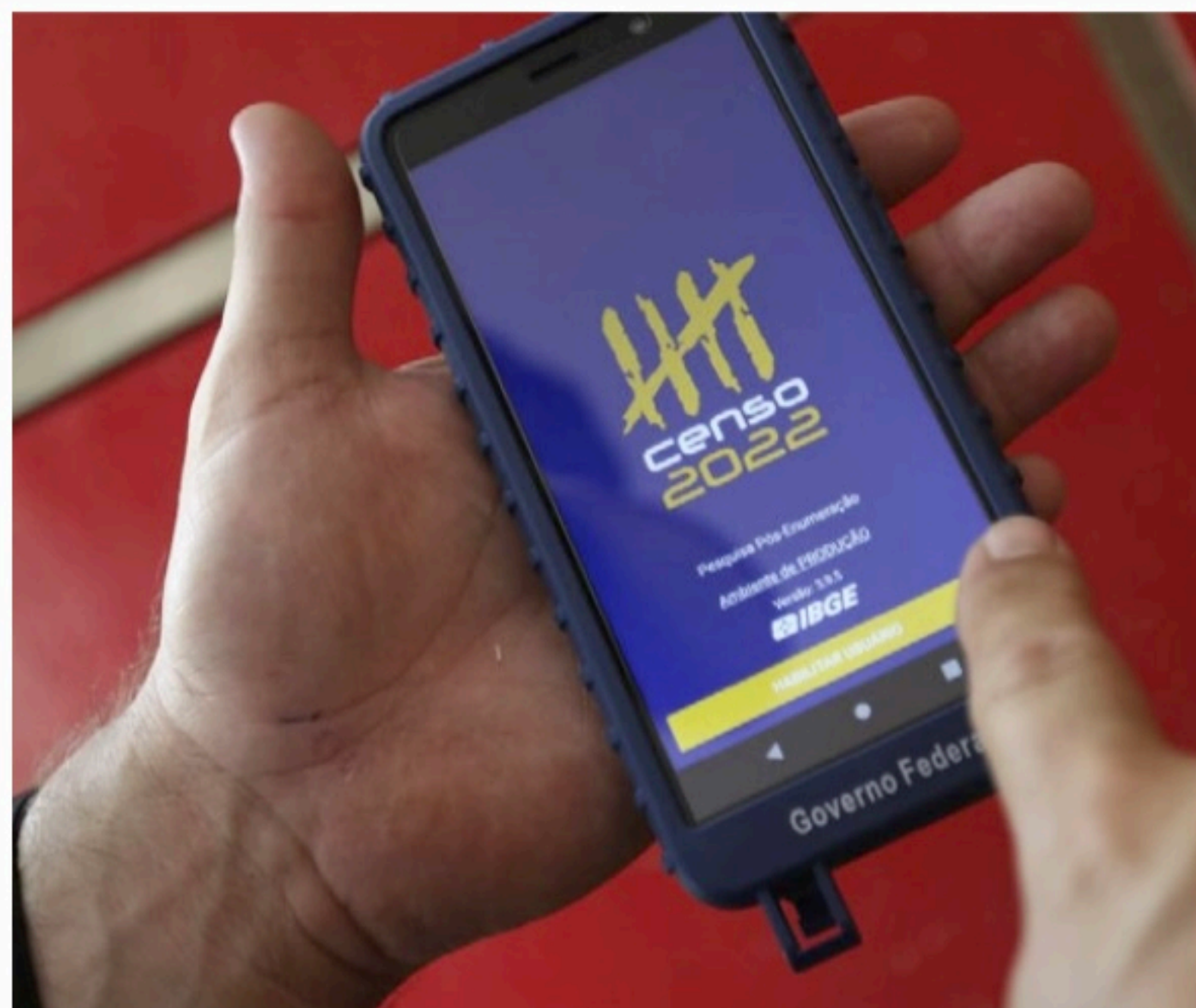

COLETA Atualmente estão em campo 144.634 recenseadores, 78,8% do total de vagas disponíveis para o trabalho

Do total de pessoas recenseadas, 36,51% estavam na região Nordeste, 35,51% no Sudeste, 11,87% no Sul, 9,44% no Norte e 6,67% no Centro-Oeste. As equipes já estão trabalhando em 38,4% dos 452.246 setores censitários urbanos e rurais do País. O Estado com a coleta mais adiantada é o Rio Grande do Norte, com 53% dos setores sendo trabalhados, enquanto o Mato Grosso tem o menor percentual, 21,81%.

Segundo o IBGE, 2,3% dos domicílios se recusaram a responder, percentual considerado baixo e ainda sob expectativa de que seja re-

duzido até o fim da operação. “O índice final de recusa é muito baixo”, observou Cimar Azeredo.

O diretor de Pesquisas ressalta, porém, que o índice de recusa inicial “é muito alto”, o que dificulta o trabalho do recenseador e torna o processo de coleta “menos célere”. Azeredo pediu a adesão dos prefeitos para aumentar a publicidade e recepção da população ao trabalho do recenseador. “Precisamos que cada prefeito se torne anfitrião do recenseador”, disse Azeredo. “Os grandes protagonistas deste Censo são os recenseado-

res”, afirmou.

O balanço parcial mostra que 88,2% dos domicílios (17.697.415) responderam ao questionário básico e 11,8% (2.365.208) ao ampliado, o que o órgão diz ser consistente com a amostra pré-definida. O tempo mediano de preenchimento foi de 6 minutos para o questionário básico e de 18 minutos para o questionário ampliado.

A maior parte dos questionários, 99,7%, foi respondida de forma presencial. Apenas 34.055 domicílios optaram por responder pela internet e 30.202 pelo telefone.

7^{de} setembro com **JC Clube**

Você que é sócio, confira alguns dos descontos exclusivos para aproveitar o feriado!



Acesse o site: jcclube.com.br
e confira estes e outros descontos!



Canais de atendimento ao sócio JC Clube:



(81) 3413-6100



(81) 99115-1016

Cidades

MOBILIDADE Segundo DER-PE, técnicos conseguiram restabelecer provisoriamente as instalações elétricas, mas solução é paliativa

Túnel do Jordão liberado

ROBERTA SOARES
betasoares8@gmail.com

O Túnel Felipe Salgado, mais conhecido como Túnel do Jordão, na Zona Sul do Recife, e onde uma mulher de 81 anos morreu afogada, está liberado ao tráfego. O equipamento estava interditado desde o dia 17 de julho, mas o isolamento precário permitiu que a idosa morresse afogada no local 17 dias depois.

Segundo o Departamento de Estradas de Rodagem (DER-PE), os técnicos conseguiram restabelecer provisoriamente as instalações elétricas, permitindo que as bombas voltassem a funcionar. O furto das ligações e bombas elétricas do sistema de drenagem provocou o alagamento e a consequente interdição.

mo aconteceu.

A sinalização de segurança no local foi reforçada com a implantação de mais barreiras de concreto nos dois lados das pistas para evitar o acesso de veículos à parte inferior do equipamento.

A perícia realizada pelo Instituto de Criminalística de Pernambuco confirmou que a causa da morte da mulher foi afogamento e que ela teria entrado no alagamento do túnel.

Segundo a perícia, o carro, que era automático, estava em posição "D", ou seja, um indicativo de que a condutora entrou na água em movimento. A placa dianteira também estaria ligeiramente levantada, outro sinal de que a mulher optou por acessar o túnel. O carro teria boiado com a quantidade de água e tombado pela lateral.

HISTÓRICO

Túnel passará por requalificação estrutural. Projeto está em conclusão

A solução, no entanto, é paliativa. Segundo o DER-PE, o túnel passará por uma requalificação estrutural necessária após o último alagamento e o passivo de problemas do equipamento. Mas o projeto ainda está sendo concluído.

A intervenção prevê um novo sistema elétrico, com instalações embutidas, iluminação, câmeras de vigilância, manutenção do sistema hidráulico, pavimentação e sinalização.

A previsão é de que o projeto seja finalizado em até dez dias. Após essa etapa, será lançada a licitação das obras definitivas.

Desde o afogamento da mulher de 81 anos, no dia 3 de agosto, o Túnel do Jordão ganhou um isolamento adequado, que impede a população de querer furá-lo, co-

O Túnel do Jordão tem dez anos de construído e já teve outros problemas estruturais, como a falha de execução da laje superior que provocou a interdição por meses. O equipamento fez parte das obras de triplicação da Estrada da Batalha, executada em 2012 pelo governo de Pernambuco.

Para quem não sabe, o Túnel do Jordão é fundamental para a conexão da periferia da Zona Sul do Recife com a PE-08, a Estrada da Batalha, ligando o Recife a Jaboatão dos Guararapes. A Estrada da Batalha é um importante corredor que dá acesso à BR-101, na saída sul do Grande Recife.

Toda a operação e manutenção do Túnel do Jordão, assim como da Estrada da Batalha, são feitas pelo DER-PE. A CTTU/Recife cuida da circulação no equipamento e é o órgão que garantiu ter isolado a área quase duas horas antes do afogamento. Apesar de o DER-PE afirmar que o isolamento acontecia desde o dia 17 de julho.



TRÁFEGO Veículos voltaram a circular normalmente pelo túnel, que fica na Zona Sul do Recife, desde a tarde da última segunda-feira



TRAGÉDIA Idosa de 81 anos morreu, na manhã do dia 17 de julho, ao tentar passar com o carro pelo túnel, que estava completamente alagado

DELEGACIAS

App para ajudar deficientes auditivos

RAPHAEL GUERRA
rguerra@tvjornal.com.br

Uma agente da Polícia Civil de Pernambuco criou um aplicativo para garantir a comunicação dos deficientes auditivos que procurem atendimento nas delegacias - principalmente no momento dos registros dos boletins de ocorrência.

Lotada na Delegacia da Jaqueira, na Mata Sul de Pernambuco, a agente Carolina Barbosa percebeu a necessidade do uso da tecnologia no momento em que uma mulher surda foi à delegacia e não conseguiu se comunicar com o comissário que estava de plantão. O policial se reportava apenas à mãe da mulher por não entender da linguagem de sinais.

Carolina, que entendia um pouco de libras, percebeu que a mãe passava as informa-

Ideia é expandir o aplicativo para todas as unidades policiais do Estado

ções de forma equivocada e ajudou na comunicação da jovem que tinha a deficiência.

Após esse episódio, a agente policial resolveu voltar a fazer um curso técnico em libras. Como projeto de pesquisa, estudou a criação de um aplicativo que ajudasse na comunicação dos policiais com os deficientes auditivos.

"Muitas vezes a pessoa surda evita ir à delegacia porque acha não será bem atendida. O policial, por não enten-



INICIATIVA A policial civil Carolina Barbosa criou tecnologia após perceber dificuldade de comunicação

der de libras, pergunta para a pessoa do lado e não dá a atenção devida àquela pessoa com deficiência", pontua Carolina.

Com a ideia do aplicativo, chamado de LibrasCop, a policial procurou na internet uma plataforma que ajudasse na criação da tecnologia. Após mais estudos e seguindo o passo a passo, ela concluiu o app.

"O aplicativo serve para aquele policial que não sabe nada em libras, para ele olhar e saber dar um bom dia, além de dizer frases e expressões mais usadas, como a tipificação dos crimes mais comuns. Observei os termos mais falados e os B.Os e fui acrescentando ao vocabulário. A ideia é que outros colegas policiais tragam outras frases usadas para que o aplicativo seja atualizado", explica.

Cidades

SESI-PE fez história no Festival Internacional de Robótica de 2022; torneio, realizado em agosto, reuniu cerca de 90 equipes de 37 países

Incentivo além da sala de aula

JC360
Conteúdo Patrocinado

O Serviço Social da Indústria de Pernambuco (SESI-PE) fez história no Festival Internacional de Robótica de 2022. As equipes Courtesy Team, do SESI Iburá, e a Unity, do SESI Escada, trouxeram para Pernambuco troféus nas modalidades FIRST Robotics Competition (FRC) e FIRST Lego League Challenge (FLL), respectivamente. O torneio, realizado em agosto, reuniu cerca de 90 equipes de 37 países para disputar o Open (torneio aberto) na categoria FLL, e 28 times brasileiros para competir no Off-season (um torneio fora de temporada oficial) na FRC.

A Courtesy Team, da FRC, e outras duas equipes paulistas se uniram para disputar a final da principal premiação da modalidade, "Desafio da Aliança", da qual saíram campeãs. Já a Unity, junto com o time da Colômbia, foi vice-campeã na FLL e recebeu o troféu "Desafio da Aliança", levando a melhor contra as equipes de São Paulo e de Honduras. Além desses prêmios mais recentes, o SESI-PE vem tendo um desempenho relevante na robótica ao longo dos últimos anos. Ao todo, os estudantes já se classificaram para 6 em etapas regionais do torneio, 6 nacionais e duas classificações para o festival internacional.



Além desses prêmios recentes, o Sesi-PE vem tendo bom desempenho na robótica ao longo dos últimos anos



Na Rede Sesi de Educação desde 2016, a Robótica é uma ferramenta educativa que traz inúmeros benefícios

Oferecida na Rede Sesi de Educação desde 2016, a disciplina de Robótica é uma ferramenta educativa que traz inúmeros benefícios para os estudantes, como a melhoria no desenvolvimento cognitivo e do raciocínio lógico e o estímulo à criatividade e autonomia. Além disso, geralmente, as atividades são realizadas em grupo, ou seja, o espírito de equipe entre os alunos é aguçado e, futuramente, vai impactar positivamente o profissional que esse jovem se tornará.

Ajudar o aluno a desenvolver uma gama de habilidades é um dos pilares do Sesi

Embora tenha revolucionado o aprendizado do aluno, o Sesi-PE, vai muito além da educação tecnológica. A Rede Sesi de Educação incentiva a participação dos estudantes em competições que envolvem outras diversas disciplinas, como a Olimpíada Brasileira de Química, a Olimpíada Brasileira de Física, a Olimpíada Brasileira de Astronomia e a Copa Canguru da Matemática. Ao todo, centenas de alunos já conquistaram centenas de medalhas de ouro, prata e bronze. Para se ter

uma ideia, somente este ano, os alunos do Sesi-PE conquistaram 317 medalhas na Copa Canguru da Matemática.

Todas essas experiências em competições apenas confirmam o que as crianças e jovens, do Ensino Fundamental ao Novo Ensino Médio (NEM), vivenciam dentro das salas de aula. Isso porque, fora as matérias tradicionais, os estudantes têm aulas de Xadrez e de Empreendedorismo, além de trabalhar por área de conhecimento no NEM, por meio dos Itinerários Formativos que os estudantes podem escolher. Tudo isso com a expertise do Sesi-PE, pioneira em Pernambuco na implantação do Novo Ensino Médio nas unidades da Rede, sendo a instituição a formar a primeira turma de alunos por esse novo modelo de ensino.

Superintendente do Sesi-PE, Cláudia Cartaxo acredita que ajudar o aluno a desenvolver uma gama de habilidades diferenciadas, e não apenas as tradicionais, é um dos pilares da Rede Sesi Pernambuco de Educação. "Essa forma de ensino só traz vantagens para o aprendizado das crianças e dos adolescentes, uma vez que a metodologia vai além do âmbito escolar, auxiliando no desenvolvimento pessoal e social dos alunos e preparando para o futuro", afirmou.

Para ser aluno Sesi-PE, inscreva-se já e garanta a sua vaga na maior Rede Privada de Ensino de Pernambuco: <https://mkt.pe.sesi.org.br/matriculas-2023>

FUNDEF

Ipojuca também pagará abono

MARGARIDA AZEVEDO
mazevedo@jc.com.br

Professores que lecionaram na rede municipal de Ipojuca, no Grande Recife, entre 1997 e 2006, também terão um abono com recursos que a prefeitura vai receber da União referente ao precatório do Fundef.

A gestão municipal promete repassar 60% do total da dívida para os docentes. Ainda conforme a prefeitura, a previsão é que a primeira parcela seja paga pelo governo federal já na próxima segunda-feira (05). Segundo a gestão, o valor será de R\$ 35 milhões. Ontem foi instalada uma comissão para tratar das análises e critérios do repasse do recurso.

A rede municipal tem 67 escolas, cerca de 1.400 professores (de um universo de 2.800 profissionais da educação) e 21.600 alunos.

De acordo com o secretário municipal de Educação, Francisco Amorim, a estimativa é beneficiar pelo menos 700 professores. "Já sabemos que cerca de 150 docentes ainda têm vínculo com o município", diz Francisco.

Não há previsão de quando os profissionais receberão o dinheiro, mas o secretário de Educação espera pagar o abono ainda este ano.

A comissão vai fazer o levantamento dos profissionais da educação ativos (efetivos,



BENEFÍCIO Professores que ensinaram entre 1997 e 2006, na rede municipal, vão receber o pagamento

contratados e celetista), inativos e herdeiros para identificar quem terá direito ao benefício.

Também será necessário regulamentar uma lei municipal para assegurar que 60% do total que a prefeitura receberá da União serão destinados aos professores.

JABOATÃO

Também no Grande Recife,

a prefeitura de Jaboatão dos Guararapes vai pagar 60% do precatório do Fundef para os professores da rede municipal.

Projeto de lei que define como será o rateio de dinheiro foi encaminhado pelo Executivo municipal, na semana passada, para a Câmara de Vereadores.

Segundo a prefeitura de Jaboatão dos Guararapes, a União deve pagar cerca de R\$

140,5 milhões referentes a repasses menor do Fundef entre os anos de 1997 e 2006, justamente o período de vigência do fundo.

Significa que se o projeto de lei for aprovado pelo Legislativo municipal sem alterações, dos R\$ 140,5 milhões da dívida da União, a cidade destinará R\$ 84 milhões para pagar o abono dos professores, dividido em três parcelas (2022, 2023 e 2024).

FEMINICÍDIO

Crescem mortes de mulheres

RAPHAEL GUERRA
rguerra@tvjornal.com.br

Omês de agosto acaba hoje com um saldo de aumento da violência contra a mulher. Só ontem, dois casos foram registrados pela polícia no Recife.

No começo da tarde, a dona de casa Iracema Carvalho do Ó, de 75 anos, foi assassinada a facadas no bairro do Ipsep, na Zona Sul do Recife. A polícia informou que o filho dela, de 40 anos, é o principal suspeito do crime. Ele teria confessado em depoimento.

O corpo da vítima foi encontrado por um parente no banheiro da casa dela. Peritos do Instituto de Criminalística estiveram no local e fizeram exames que vão ajudar nas investigações.

O delegado Victor Leite, do Departamento de Homicídios e Proteção à Pessoa (DHPP), informou que há indícios de que a vítima tenha sido torturada antes de ser assassinada. A motivação do crime ainda está sendo investigada.

Já na manhã de ontem, houve uma tentativa de feminicídio no bairro do Cordeiro, Zona Oeste do Recife. A vítima foi uma mulher de 29 anos, que trabalha como atendente numa banca de bicho. Ela

estava no estabelecimento quando foi surpreendida pelo ex-namorado, que chegou armado com um facão.

Segundo testemunhas, a mulher ainda tentou correr, mas foi atingida pelos golpes. Ela foi socorrida e encaminhada ao Hospital da Restauração, na área central do Recife. O suspeito fugiu.

ESTATÍSTICAS

Pelo menos sete mulheres foram vítimas de feminicídio em Pernambuco neste mês de agosto. E o número pode aumentar, porque algumas mortes seguem em investigação para esclarecer autoria e motivação. No mesmo período do ano passado, seis casos foram confirmados. A variação parcial é de 17%.

De 1º de agosto deste ano até a última segunda-feira, 17 mulheres foram assassinadas (incluindo todas as motivações). No mesmo período de 2021, foram 15. O aumento é de 27%. Os números consolidados do mês serão divulgados apenas em 15 de setembro pela Secretaria de Defesa Social.

De janeiro a julho deste ano, a polícia somou 45 casos de feminicídio no Estado. No mesmo período de 2021, foram 57.

Tábua de Marés



HOJE

06h04 2,3m 18h25 2,1m
12h19 0,3m



AMANHÃ

00h27 0,4m 12h59 0,4m
06h44 2,1m 19h08 2,0m

Cidades

CONEXÃO SAÚDE Evento gratuito realizado no RioMar Recife recebeu três profissionais da saúde de diferentes especialidades

Equilíbrio entre corpo e mente

Nos últimos dois anos, devido a pandemia da covid-19, as atenções voltadas para a saúde se tornaram ainda maiores e as pessoas começaram a abrir os olhos para outras questões relativas ao bem-estar, que antes muitos deixavam de lado. Assim, pensando em prestar serviço ao público com temas de interesse da população, o **Sistema Jornal do Commercio de Comunicação** promoveu ontem (30), na praça de eventos do RioMar Recife, mais uma edição do Conexão Saúde, evento que, neste ano, teve oferecimento do Hospital Novo Nascer.

Aberto ao público, o debate foi mediado pela colunista de Saúde e Bem-Estar do **Jornal do Commercio**, Cinthya Leite. Para ela, um dos pontos mais relevantes dessa edição foi a preocupação das pessoas em cuidar de suas questões emocionais durante e após o período mais crítico da pandemia. “Nesse período, a gente viu muitas pessoas com medo, desenvolvendo transtornos, pânico, seja pelo medo da infecção em si ou por questões do isolamento, e isso se disseminou em várias faixas etárias. Então, o nosso objetivo com o Conexão Saúde é trabalhar todas essas questões de promoção da saúde e mostrar como a gente deve cuidar do nosso corpo, mas também da nossa mente, para que tudo isso trabalhe em harmonia”, explica.

O debate contou com a participação de profissionais de diferentes especialidades da área de saúde, que falaram de pilares que contribuem para manter corpo e mente saudáveis, seja usando métodos tradicionais ou usando as mais avançadas tecnologias para aproximar paciente e médico. Participaram da conversa o psicólogo Marcondes Pereira, Diretor de Assistência Psicossocial do Hospital Novo Nascer; a dermatologista Dra. Lígia Pessoa de Melo, Presidente da Sociedade Brasileira de Dermatologia Regional Pernambuco; e a Dra. Márcia Cristina, Cardiogeriatra ICORDIS.

Para o psicólogo Marcondes Pereira, encontros como esses são importantes para debater as diversas esferas da área da saúde. “Nesses eventos, a população é instrumentalizada para melhor enfrentar os contextos de mudança que vem vivenciando dia após dia. Então, precisamos desenvolver novas estratégias, nos fortalecer emocionalmente para poder encarar a realidade de uma forma diferente onde nós vamos estar mais capacitados e mais fortalecidos diante desse contexto social como um todo”, comentou o profissional.

Espiritualidade com ênfase na saúde cardiovascular foi o mote que a cardiogeriatra Dra. Márcia Cristina levou para a conversa no Conexão Saúde. “Esse assunto vem de encontro aos muitos



ESPECIALISTAS Jornalista Cinthya Leite, da coluna Saúde e Bem-estar, ao lado dos convidados Dra. Lígia Pessoa de Melo, Dra. Márcia Cristina e o psicólogo Marcondes Pereira

Evento do Conexão Saúde recebeu o público na praça de eventos, no piso L3, do RioMar Recife

estudos que têm saído nos últimos cinco anos, e fala da importância de abordar a espiritualidade dentro do tratamento das doenças cardiovasculares. E isso não é sobre religiosidade mas, sim, como ser grato, esperançoso e positivo interfere diretamente na forma que a pessoa vai aderir às medidas orientadas pelo médico, reduzindo, assim, a ocorrência de infartos, AVC, doença cardíaca, por exemplo”, afirmou.

A dermatologista Dra. Lígia Pessoa de Melo também participou do debate e, entre outros assuntos, contribuiu falando sobre os desafios relacionados à comunicação e a presença do médico na mídia digital. “Com o isolamento social e tudo acontecendo de forma remota, tivemos que nos reinventar na pandemia. Eu comecei devagar, estudei, mas decidi fazer do meu jeito, então lancei o projeto ‘Além da Pele’ e comecei a produzir conteúdo de informação sobre saúde, falei sobre qualidade de vida, skincare, cuidados com a unha e desmistificamos alguns mitos também. Não sei se trouxe seguidores mas cumpriu o objetivo principal que era informar”, revelou a profissional.



ATENÇÃO Foco da edição deste ano foi a preocupação das pessoas em cuidar de questões emocionais durante e após o período mais crítico da pandemia



PILARES Especialistas falaram sobre manter corpo e mente saudáveis, seja usando métodos tradicionais ou as mais avançadas tecnologias

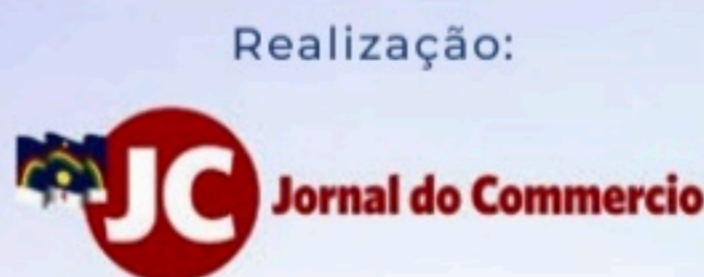

Opiniões

Editorial

Inclusão nas universidades

Num país em que as desigualdades estão escancaradas em quase todos os lugares, o marco de 10 anos da Lei de Cotas conta uma história diferente. O preenchimento obrigatório de metade das vagas nas universidades e institutos federais de ensino superior com estudantes de escolas da rede pública, vem transformando o acesso ao ensino universitário em possibilidade mais democrática. Corrigindo, até certo ponto, a distorção em que a maioria dos alunos no ensino superior gratuito era proveniente de escolas particulares. Com is-

so, como demonstram as estatísticas, cresceu o número de negros e negras, indígenas e indivíduos de famílias de baixa renda nas universidades brasileiras.

A transformação acarreta mudanças que vão além, significando ampliação de oportunidades que levam, de fato, ao redirecionamento do destino de várias famílias. Casos de personalidades em destaque em seus campos de atuação, hoje, que ingressaram no ensino superior graças às cotas, são exemplos dos benefícios gerados pela ação afirmativa. Com mais inclu-

são, o ambiente universitário ganha em diversidade, estimulando a multiplicidade de perspectivas e favorecendo a troca de experiências antes impossibilitada pela exclusão.

O desempenho dos alunos cotistas não difere muito daqueles que não entraram nas instituições federais através de cotas, segundo estudos realizados nesta primeira década de inclusão. Mas as diferenças sociais não são apagadas, obviamente, pela oportunidade criada. E os desafios surgem nos primeiros dias de aula. Daí a necessidade de se buscar medidas

complementares, que vão do custeio de transporte e alimentação ao apoio pedagógico para adaptação, além suporte visando a entrada no mercado de trabalho. A lei de cotas não deixa de ser uma conquista, porém não se apresenta como solução isolada para um problema muito maior. A inclusão que proporciona é, sem dúvida, catalizadora de mais inclusão, mas não basta para alterar o cenário desigual na educação nacional.

O instrumento legal deve passar por uma revisão no ano que vem, já que isso está previsto, dez anos após sua implantação. Há projetos em tramitação no Congresso, nesse sentido. O mais importante é preservar o modelo inclusivo e avançar na qualidade da formação oferecida a todos, sem

distinções. Com as cotas, a educação é uma oportunidade viável para parcela da população que nem cogitava, antes, buscar melhoria de vida em uma universidade. Histórias como a relatada no **JC** da última segunda-feira, de Fernanda, filha de motorista de ônibus e única estudante negra na turma de Direito da Universidade Federal Fluminense (UFF), mostram que a desigualdade pode demorar para ser coisa do passado. Mas também demonstram a importância das cotas para que se alcance o futuro.

Políticas inclusivas respondem a diferenças e demandas reais. E não retiram a busca do mérito de cada um. O reconhecimento de sua necessidade se expande, como uma década de cotas nas universidades federais faz ver.

Artigos

Saidinha

ARTHUR CARVALHO

Há duas espécies de saidinhas: aquela quando a pessoa é furtada ou roubada do dinheiro que sacou no banco, um crime covarde porque praticado por ladrão geralmente jovem contra idosos indefesos ou, muitas vezes, deficientes físicos que receberam mísera aposentadoria, única renda para pagar suas obrigações básicas mensais – água, luz, transporte, aluguel de casa, alimentação, sem falar em tratamento de saúde, tornando seus fins de vida um inferno, e as saidinhas da prisão de presos de alta periculosidade.

Quem comete crime hediondo deve cumprir pena integral - a alta periculosidade de sua personalidade indica ser ele indivíduo nocivo à sociedade. Se der qualquer chance de liberdade a um estuproador, seja ele de período longo ou breve, ele vol-

tará a praticar os mesmos crimes de sempre, porque seu desvio sexual é incontrolável.

Não há remédio nem tratamento que cure quem estuprou uma criança, ou médico que abusou de paciente anestesiada. Tanto é verdade que o autor desses crimes os comete em série.

A constituição nazista de Hitler era lei. É legítima uma legislação que induziu o martírio de cinquenta milhões de pessoas? E que se baseava, entre outros horrores, no antissemitismo? A constituição fascista de Mussolini era lei, mas era legítima? As cartas magnas dos regimes ditatoriais, que permitem a tortura e o fuzilamento dos adversários políticos, são legítimas?

Recente decisão monocrática de Ministro do STF soltou André do Rap, bandido de fama internacional, baseada num artigo maroto acrescentado por ilustre deputado federal ao Código Penal.

Meliante que passou anos foragido da polícia que dedicou décadas para prendê-lo e que saiu da penitenciária fagueiro, abraçado ao seu advogado, em passos cadenciados, palitando os dentes e tranquilo, pelo portão da frente, pegou o aviãozinho a jato particular e desapareceu para sempre.

Cena pitoresca e inusitada jamais vista em qualquer penitenciária do mundo ou filme de Hollywood, para continuar a cometer os mesmos delitos que lhe deram fama, mansões, lanchas, helicópteros e veículos de luxo, num país de setenta e oito milhões de famintos.

No seu discurso de posse no TJPE, o lendário Desembargador Agamenon Duarte Lima advertiu: "Entro nesta casa para aplicar o Direito, a lei, quando necessária".

● **Arthur Carvalho**, da Academia Pernambucana de Letras Jurídicas.

Charge # Thiago Lucas



Enxugando gelo

SÉRGIO C. BUARQUE

Todos os candidatos a presidente da República prometem ampliar os programas de transferência de renda para enfrentar a pobreza. Compreensível, diante da gravidade da crise social do Brasil.

Mas se trata de uma medida simples e de efeito imediato para lidar com um problema complexo e de múltiplos determinantes. Ignora a principal causa da pobreza: a estagnação econômica.

Com efeito, a taxa de pobreza declinou de 2002 a 2012, e voltou a crescer desde 2013, sem que tenha havido redução da transferência de renda.

A pobreza flutuando na razão inversa do ritmo da economia. O que diferencia os dois períodos é precisamente a taxa de crescimento da economia, com seu efeito direto sobre o desemprego e a renda da população.

De 2002 a 2012, a economia brasileira cresceu em tor-

no de 3,9% ao ano, levando a uma queda rápida do índice de pobreza. Nos sete anos seguintes (de 2013 a 2019), o PIB do Brasil ficou praticamente estagnado (crescimento médio de 0,5% ao ano), o desemprego saltou e o PIB per capita diminuiu. Com um baque deste porte na economia, a pobreza cresceu e a transferência de renda consegue, no máximo, moderar o desastre social.

Por isso, se querem elogiar Lula pela diminuição da pobreza no seu governo, esqueçam o Bolsa Família e enalteçam a sua política macroeconômica, precisamente a continuidade das bases definidas no segundo governo de Fernando Henrique Cardoso.

O resto foi resultado da feliz coincidência com o excepcional dinamismo econômico global no período, a aceleração do processo de globalização com a intensificação do comércio mundial e a ampla liquidez internacional.

Portanto, voltando aos candidatos, se quiserem sa-

ber o que eles pretendem fazer para enfrentar a pobreza, esquezam suas promessas de transferência de renda, perguntem qual será a sua política econômica e até que ponto se pode, realmente, esperar uma retomada do crescimento econômico do Brasil.

As condições futuras não serão tão favoráveis quanto as que tivemos na primeira década deste século, vamos ter graves restrições fiscais e pressões e o contexto internacional também não vai ajudar muito, com protecionismo comercial e a elevação das taxas de juros nos países centrais levando a um período de modestas taxas de crescimento econômico.

Apesar das dificuldades, para combater a pobreza, o futuro do governo terá que apostar na recuperação da economia. Do contrário, a prometida transferência de renda vai continuar apenas enxugando gelo.

● **Sérgio C Buarque**, economista

Indefinidas sensações

FÁTIMA QUINTAS

Os dias se sucedem enquanto o espelho reformula o rosto. Vejo-me em permanente mutação. A dinâmica da existência tem um valor fundamental para cada um de nós. Hoje, de um jeito; amanhã, de outro.

Somos o reflexo de inúmeras imagens. A energia bem dosada será capaz de dilatar o imo. Vale a pena cantar e decantar o ritmo da renovação. Que idade tenho? Pouco importa.

As intuições devem prevalecer na caminhada diária. A meditação enriquece a capacidade de ir além. Em momento algum desisto de abraçar a reflexão. Necessito reinventar-me diariamente.

Uma forma de renascer instante a instante. Inúmeras circunstâncias elaboram o perfil do rosto. E a vida prossegue em permanente dinamismo.

Quantas perguntas se acumulam à sombra de cada minuto? Guardo-me interior-

mente, como se a vida me solicitasse o apego à reclusão. Afinal, os segredos de cada um elaboram o mistério.

Serei quantas ao mesmo tempo? Surpreendo-me com as próprias intuições. Que as perguntas se dimensionem na medida do impossível. Estarei sempre pronta para o grito da descoberta.

Nada arrefece o desejo dos impulsos. Pelo contrário, vou adiante na acumulação dos enigmas. Em pronto entendimento com o Eu, deixo-me fluir ao embalo do tempo.

Acredito em todas as coisas por entre uma fervorosa intuição. E quantas vezes me engano! Vou e volto. A estrada tem mil ruelas, todas prontas para o acolhimento.

A receptividade me encanta, jamais desisto de intensas elaborações; por mais que me pergunte, as exclamações se multiplicam.

O íntimo crescimento acontece diante da diversidade, um ir e vir que explode do âmago. Ainda que plena de

interjeições, não desisto de buscar-me intimamente.

Estarei sempre pronta para aplaudir os segredos. E sou apenas uma em meio à multidão. Atravesso planaltos e planícies, paisagens que aparentemente não se conjugam. Qual o quê? Irei sempre abraçando os opostos.

Manhã, tarde e noite. Sinto-me mais intensa na sobriedade da noite. A leveza do cenário produz vagos retratamentos. Opto pelo entardecer, quando a existência me eleva a inúmeras interpelações.

Não adianta anular os sentimentos. Jamais serão esquecidos enquanto a mistureta dos eus se enfrenta docemente. Nada mais exultante do que as sensações alegóricas sob o impacto da exclamação da vida, a acolher indecifráveis enigmas. Então, a alegria de reinventar-me atinge o clímax.

● **Fátima Quintas**, da Academia Pernambucana de Letras

Expediente

JC **Jornal do Commercio**

DIRETORIA
Presidente
João Carlos Paes Mendonça
Vice-Presidente
Jaime de Queiroz Lima Filho
Diretor
Rafael Monteiro de Barros Guimarães

DIRETORIA OPERACIONAL
Diretor de Redação
Laurindo Ferreira
Diretora de Estratégias Digitais
Maria Luíza Borges

Diretor Comercial
Vladimir Melo
Diretor de Mercado Leitor
Carlos Humberto Rocha
Diretor Administrativo-Financeiro
Vagner Lins

Noticiário nacional
Agência Estado (AE),
Agência Globo (AG), Folhapress
Noticiário internacional
Agência France Presse (AFP)

Central de atendimento ao leitor
Grande Recife: (81) 3413.6100
What's app: (81) 99115. 1016

Horários
8h às 17h30 - 2ª a 6ª feira
e-mail: atendimento@jc.com.br

Endereço
Rua Capitão Lima, 250 - Santo Amaro Recife - PE CEP: 50.040.900
Pabx: 3413.6110 Redação: 3413.6174

MERCADO NACIONAL
Engenho de Mídia
Recife (81) 3126.8181
São Paulo (11) 3854.9030
Brasília (61) 3443-0462
Rio de Janeiro (21) 2213.0904
www.engenhodemidia.com.br

IMPOSTOS
Carga tributária (de produtos e serviços aos consumidores) aproximada: 3,65%

ASSINATURAS
Acesso ilimitado anual
R\$ 431,00
Acesso ilimitado semestral R\$ 230,00
O **Jornal do Commercio** é uma empresa de mídia 100% digital que oferece aos seus assinantes logados acesso ilimitado às suas reportagens, conteúdos especiais, acesso ao clube de descontos do **JC** e ao modo Flip, onde são escolhidas pelos editores as matérias de maior relevância.

REDAÇÃO DO JC

Editores Executivos
Diogo Menezes • (81) 3413.6416 • diogomenezes@sjcc.com.br
Elton Ponce • (81) 3413.6410 • eltonponce@sjcc.com.br
Mirella Martins • (81) 3413.6418 • mirella@nel10.com.br
Rafael Carneiro • (81) 3413.6409 • rvieira@jc.com.br

Assistentes de Edição
Marília Banholzer • mariliab@nel10.com.br • (81) 3413.6422
Raphael Guerra • rguerra@tjournal.com.br • (81) 3413.6187
Romero Rafael • rrafael@jc.com.br • (81) 3413.6183

Coordenador de Mídias Sociais
Rafael Santos
rcsantos@jc.com.br
(81) 3413.6409

COMITÊ DE CONTEÚDO DO SJCC
Ivanildo Sampaio (Coordenador)
Lúcia Pontes
Carla Seixas
Mônica Carvalho

ANJ ASSOCIAÇÃO NACIONAL DE JORNALISTAS

JC&PM João Carlos Paes Mendonça

Opiniões

Voz do Leitor

CTTU Boa Viagem

A CTTU deveria passar, aos domingos, no Segundo Jardim de Boa Viagem para ver o caos instalado. A avenida é fechada, com trânsito todo pela via local, em mão em dupla. Verdadeira confusão, com dificuldade para o pedestre atravessar.

● **Telma Hevile**, por e-mail

Conexão Saúde

É vital a discussão trazida por este JC sobre "corpo e mente são". Afinal, estamos num dos períodos mais críticos de diagnósticos. Poder falar abertamente, sem medo, da saúde mental é um alívio.

● **Cinara Borba**, por e-mail

Debater PE

Lamentável que a candidata Marília Arraes (SD) no esteja confirmando presença em debate se sabatinas que, agora, estão sendo anunciados. Todos nós perdemos com isso, inclusive a própria candidata, na exposição de ideias.

● **Laura Menezes**, por e-mail

Polarização

No atual cenário, chega-se à conclusão de que a malfadada polarização entre um ex-presidente e o atual conta com o beneplácito de parte da mídia, que não consegue enxergar nos outros candidatos qualificação adequada para o posto.

● **Jefferson Marques**, por e-mail

Eleição FPF

É preciso acabar com o nepotismo, assim como a perpetuação do poder na Federação Pernambucana de Futebol. As ligas e os clubes que elegem o presidente da FPF deveriam analisar as propostas e tomarem a decisão pela mudança, elegendo novo presidente.

● **Renato Paiva**, por e-mail

Um vida esperando asfalto



Ligação entre Torreão e Estrada de Belém

A rua Vicente Pizon, em Campo Grande, continua sem atenção das autoridades municipais. Tenho amiga que mora há 80 anos lá e já espera morrer sem ver o asfalto.

● **Doria Riccardi**, por e-mail

PELA INTERNET

Mande seu e-mail e suas fotos para vozdoleitor@jc.com.br

POR CARTA

Envie suas cartas para a Rua da Fundação, 257, Santo Amaro

Indignação com taxa dos bombeiros

Ontem, 30 de agosto, foi véspera da data limite do pagamento da taxa de bombeiros. E o cidadão não recebeu, via correios, tão pouco o site da instituição funciona, o boleto. Uma

pessoa levou mais de duas horas e meia para conseguir, com muita dificuldade, a impressão da taxa. Isso é inadmissível.

● **Tereza Guimarães**, por e-mail



Buraco e transtornos na Madalena

Há meses essa cratera está aberta próxima à Igreja da Madalena (Rua Pessoa de Melo). E o pior, a cada dia aumenta. Além disso - para variar - estamos tendo surto de

dengue, e essa cratera é um ótimo criadouro para o inseto. A única e precária sinalização é um cavalete da PCR.

● **Marco Wanderley**, por e-mail

Emlurb anuncia obra não iniciada

A Emlurb segue sendo eficaz para a colocação de placas, mas não na entrega de obras. Há um mês expõe que a rua Maria Jaboatão, na CDU, será calçada. Até agora, sequer

um funcionário apareceu. O prazo de entrega é de três meses, àqueles que acreditam nos dizeres da placa instalada.

● **Pedro Martins**, por e-mail

Novos custos nos planos de saúde

Simplesmente descabido que os planos de saúde ainda existentes pensem em repassar o custo da cobertura de certas tratamentos, que não estão na lista mantida pela

ANS, para o usuário. Sempre o maior prejudicado é quem ainda consegue pagar por algum plano de saúde.

● **Eduardo Mezrahi**, via redes sociais

Registre-se

Respostas da Compesa

A Compesa informa ao leitor Rui Tavares que a obra alvo de denúncia nesta Voz do Leitor, entre as ruas Capitão Antônio Dias e Antônio Valdevino da Costa, no bairro do Cordeiro, Zona Oeste do Recife, não é de responsabilidade da companhia. A Compesa informa ainda que até esteve no local, mas "para consertar um trecho da tubulação da rede de

abastecimento de água danificada pela empresa que está executando a intervenção no local".

Já em resposta ao leitor Paulo Chaves, a Compesa informa que não opera sistema de esgotamento sanitário na Rua Caxangá Ágape, no bairro da Várzea. Essa área, entretanto, está inserida no Programa Cidade Saneada, que prevê a execução de obra para implantação.



Desordem e perigo na Ilha do Leite

Moradores da ilha do leite, na área central do Recife, estão se sentindo abandonados pela Prefeitura da cidade. Na rua Jose de Alencar, falta segurança e são constantes os assaltos à luz do dia. A via também está sem sinalização, o que faz com que os moradores venham tendo o seu direito de ir e vir desrespeitado. Ônibus de outras cidades estão estacionando na

entrada de nossas casas o dia inteiro. Além disso, as ruas esburacadas e obras abandonadas ou inacabadas pela prefeitura estão piorando o quadro do descaso na região. Peço socorro ao poder público para resolver tantos problemas num única área da cidade do Recife.

● **Moacyr da Nóbrega**, por e-mail

Internacional

CONTROVERSO Reverenciado no Ocidente por 'encerrar a Guerra Fria', o último líder da União Soviética era figura odiada por muitos russos

O legado de paz de Gorbachev

AFP

O último dirigente da União Soviética, Mikhail Gorbachev, morreu nesta terça-feira (30), aos 91 anos, na Rússia, informou um hospital citado por agências de notícias russas.

"Hoje à noite [terça], após uma longa e grave enfermidade, Mikhail Sergeevich Gorbachev morreu", informou o Hospital Clínico Central (TSKB, na sigla em russo), citado pelas agências Interfax, TASS e RIA Novosti.

Ganhador do Prêmio Nobel da Paz em 1990 por seu papel para pôr fim ao confronto entre o Oriente e o Ocidente no século passado, Gorbachev passou os últimos 20 anos de sua vida afastado da política, embora regularmente se fizesse ouvir, preocupado com as novas tensões com Washington.

Frequentemente, instava o Kremlin e a Casa Branca ao diálogo e a chegarem a um acordo para garantir a segurança mundial e reduzir seus arsenais, como havia feito nos anos 1980 com o então presidente americano, Ronald Reagan.

Gorbachev era o último dirigente russo ainda vivo da época da Guerra Fria, um período que parece ecoar atualmente desde a ofensiva do presidente russo, Vladimir Putin, na Ucrânia, lançada em 24 de fevereiro.

CONTROVERSO

Gorbachev não falou em público sobre este conflito.

Nas últimas semanas, a imprensa russa havia mencionado que o ex-dirigente vinha sofrendo de problemas de saúde recorrentes.

Muito respeitado no exterior, em várias ocasiões recebeu elogios de grandes personalidades do mundo todo, como em seu aniversário de 90 anos, quando o presidente americano, Joe Biden, e a então chanceler alemã, Angela Merkel, o cumprimentaram.

Na Rússia, ao contrário, desde o fim da URSS, em 1991, era visto como uma figura ambivalente. Embora tenha sido quem abriu o caminho para a liberdade de expressão, para muitos foi o responsável pelo fim da superpotência e pelos anos terríveis da crise econômica que vieram a seguir.

Quando esteve no poder, entre 1985 e 1991, realizou reformas democráticas importantes, conhecidas como "perestroika" (reestruturação) e "glasnost" (transparência), que lhe valeram grande reconhecimento no Ocidente.

Em 1990, obteve o Prêmio Nobel da Paz por "praticamente ter posto fim à Guerra Fria".

ELÓGIOS

Foi este legado o mais reconhecido por dirigentes internacionais ao saberem de sua morte.

Para o secretário-geral da ONU, António Guterres, Gorbachev foi "um estadista único



LÍDER POLÍTICO Foi Mikhail Gorbachev quem ordenou o fim da desastrosa campanha militar soviética no Afeganistão e deixou cair o Muro de Berlim

que mudou o curso da história" e "fez mais do que qualquer outro indivíduo para alcançar um final pacífico da Guerra Fria".

A presidente da Comissão Europeia, Ursula von der Leyen, o destacou como um "líder digno de confiança e respeitado", que "abriu o caminho para uma Europa livre".

O primeiro-ministro britânico, Boris Johnson, exaltou "seu compromisso incansável com a abertura da sociedade soviética".

O presidente francês, Emmanuel Macron, o destacou como

um "homem de paz", cujo "compromisso com a paz mudou a história" da Europa.

Em Moscou, o presidente russo, Vladimir Putin, expressou "condolências" pela morte do ex-governante.

Foi Gorbachev quem ordenou o fim da desastrosa campanha militar soviética no Afeganistão e deixou cair o Muro de Berlim.

Os anos posteriores à dissolução da URSS permanecem um trauma para muitos russos, que se viram mergulhados na pobreza e confrontados ao caos político e a uma guerra

brutal com a Chechênia.

Com a chegada ao poder em 2000 de Putin, para quem o desaparecimento da URSS é a "maior catástrofe geopolítica" do século XX, o Estado se impõe à sociedade e faz voltar a potência russa ao cenário internacional.

Para Gorbachev, as relações com os novos líderes do Kremlin sempre foram complexas, seja com o primeiro presidente russo Boris Yeltsin, seu inimigo declarado, ou com Putin, a quem criticava, mas via como uma oportunidade para um desenvolvimento es-

tável na Rússia.

Após uma breve e frustrada tentativa de voltar à política na década de 1990, Gorbachev dedicou-se por completo a projetos educativos e humanitários. Também foi um dos primeiros apoiadores do principal jornal russo de oposição, Novaya Gazeta.

Nascido no sudoeste da Rússia em 1931, Mikhail Gorbachev passou parte da pandemia de covid-19 em um hospital russo, dizendo que, assim como muitos de seus compatriotas, estava "cansado de tudo".

Algoz da União Soviética

AFP

Mikhail Gorbachev, que morreu nesta terça-feira (30) aos 91 anos, mudou o curso da história ao desmantelar a União Soviética (URSS), o que rendeu a ele respeito no Ocidente e o desprezo de muitos russos.

Ao lançar reformas para alcançar a "glasnost" (abertura) e a "perestroika" (reestruturação), Gorbachev desencadeou inadvertidamente as forças que levaram à dissolução da URSS e à sua destituição do poder.

Reverenciado no Ocidente por defender a liberdade e a mudança em uma época em que muitos pensavam que a Guerra Fria nunca terminaria, Gorbachev tornou-se uma figura odiada por muitos russos que o consideravam responsável pela destruição do outrora poderoso império soviético.

Enquanto estava no poder, muitas vezes optou pela paz ao invés do confronto. Uma lembrada frase da primeira-ministra britânica Margaret Thatcher resume como era visto do outro lado da Cortina de Ferro: "Gosto de Gorbachev. Podemos fazer negócios juntos".

Mas quanto mais ele afrouxava as rédeas durante seu mandato (1985-1991), mais foi ofuscado pelo energético Boris Yeltsin, então um comunista em ascensão.

Quando a URSS entrou em colapso em 1991, Gorbachev já era irrelevante.

VENTOS DE MUDANÇA

Nascido em 2 de março de 1931 em uma família de camponeses na região de Stavropol, no sul da Rússia, Gorbachev cresceu com as

dificuldades da Segunda Guerra Mundial e o governo repressivo do ditador Joseph Stalin.

Desde pequeno, Gorbachev era brilhante e trabalhador. Aos 16 anos, recebeu a Bandeira Vermelha do Trabalho por ajudar com uma colheita recorde e, em 1950, conseguiu uma cobiçada vaga na Universidade Estatal de Moscou para estudar direito.

Cinco anos depois, o ambicioso graduado e sua jovem esposa Raisa retornaram a Stavropol, onde iniciou uma rápida ascensão nas fileiras do Partido Comunista, tornando-se o membro mais jovem do Politburo, aos 49 anos, em 1979.

Seis anos depois, assumiu o maior Estado do mundo e a segunda superpotência ao ser eleito secretário-geral do Partido Comunista em 1985.

Aos 54 anos e cheio de novas ideias, Gorbachev era um contraste marcante com os anciãos ideológicos que até então controlavam o Kremlin.

Sua política externa abalou a ordem mundial. Ele desativou o conflito nuclear entre os Estados Unidos e a URSS com acordos de desarmamento, retirou as tropas soviéticas do Afeganistão e afrouxou as rédeas dos países satélites do Leste Europeu.

Na Rússia, a perestroika e a glasnost provocaram ondas sísmicas. Dezenas de milhares de presos políticos foram libertados, entre eles o cientista e dissidente Andrei Sakharov.

FIM DE UMA ERA

Mas Gorbachev foi acumulando nuvens cinzentas. Sua tentativa em 1985 de reprimir o abuso crônico de álcool

foi um desastre, minando o orçamento do Estado e ganhando o ódio dos camponeses amantes da bebida.

Seu incentivo à liberdade acelerou a desintegração do multiétnico império soviético.

Das repúblicas bálticas ao Cáucaso e à Ásia Central, movimentos de independência e lutas interétnicas abalaram a aparentemente invencível estrutura soviética, enquanto a glasnost trouxe uma onda de revelações vergonhosas sobre o passado sombrio da União Soviética.

Em 1989, os países do Leste Europeu derrubaram seus governos comunistas e o Muro de Berlim foi ao chão.

Em 1990, Gorbachev foi eleito o primeiro e último presidente da União Soviética, mas em poucos meses teve que enfrentar uma revolta dos comunistas linha-dura.

Um golpe de Estado em agosto de 1991 falhou, mas foi o desafiador Boris Yeltsin quem enfrentou os rebeldes e virou um herói nacional, enquanto Gorbachev estava sob prisão domiciliar na Crimeia.

Pouco depois, a União Soviética desapareceu e com ela o poder de Gorbachev.

Em um artigo publicado em 2016, ele admitiu sua parcela de responsabilidade pelo colapso do mundo soviético. "Mas minha consciência está limpa", escreveu ele em um jornal russo. "Defendi a União até o fim por meios políticos."

Diante do ostracismo na Rússia, ganhou o Nobel da Paz em 1990, percorreu o mundo dando palestras, apoiou causas ambientais e realizou campanhas de arrecadação de fundos para sua fundação.



RESPEITO Com perfil apaziguador, Gorbachev ganhou o Nobel da Paz de 1990 por seu papel no fim da Guerra Fria

SERTEPE-SINDICATO DAS EMPRESAS DE RÁDIO E TELEVISÃO DO

ESTADO DE PERNAMBUCO

CNPJ: 10.579.076/0001-77

Fundado em 09.05.1986

Av. Montevideu, 172 - Salas 907/908 - Boa Vista - 50050-250 - Recife - PE

EDITAL DE CONVOCAÇÃO

"ASSEMBLÉIA GERAL EXTRAORDINÁRIA"

O Presidente do SINDICATO DAS EMPRESAS DE RÁDIO E TELEVISÃO DO ESTADO DE PERNAMBUCO-SERTEPE, CNPJ/MF nº 10.579.076/0001-77, no uso de atribuições que lhe são conferidas pelo estatuto, conforme estabelece os artigos 17º e 42º alínea "b", convoca os Diretores e Representantes legais das Emissoras associadas em dias com suas obrigações junto à entidade, para participarem de "ASSEMBLÉIA GERAL EXTRAORDINÁRIA" à ser realizada no dia 02 de Setembro de 2022, às 14:30 horas em 1ª convocação, em sua sede social, sito à Av. Montevideu, 172 - salas 907/908 - Boa Vista - Recife - PE, para deliberar:

a) - ESTUDO DAS PROPOSTAS DE CONVENÇÃO COLETIVA DE TRABALHO, APRESENTADO PELO SINDICATO DOS JORNALISTAS PROFISSIONAIS DO ESTADO DE PERNAMBUCO E SINDICATO DOS TRABALHADORES EM EMPRESAS DE RÁDIO E TELEVISÃO ABERTA OU POR ASSINATURA E AFINS DO ESTADO DE PERNAMBUCO - SINDICATO DOS RADIALISTAS DE PERNAMBUCO;

b) - OUTROS ASSUNTOS DE INTERESSE DA CATEGORIA.

Não havendo na hora acima indicada número legal de Diretores e Representantes legais das empresas de Rádio e Televisão do Estado de Pernambuco para instalação em 1ª convocação, a Assembléia será realizada uma hora após, em 2ª convocação, com qualquer número de associados presentes.

Recife, 31 de Agosto de 2022.

Edmilson Boaviagem Albuquerque Melo Júnior
Presidente

Esportes

LIBERTADORES Cariocas, que estão invictos, entram como favoritos, hoje, às 21h30, contra o Vélez Sarsfield, em Buenos Aires

Flamengo aposta em 'cavalaria'

Estádio Conteúdo

Com Everton Ribeiro e Arascaeta na armação e Gabriel e Pedro no ataque, o Flamengo enfrenta o Vélez Sarsfield nesta quarta-feira, às 21h30, em Buenos Aires, disposto a usar o que tem de melhor a fim de abrir vantagem neste primeiro encontro da semifinal da Copa Libertadores. O duelo que vai definir um dos finalistas acontece na próxima quarta, dia 7, no Maracanã.

A estratégia para entrar com uma equipe altamente competitiva foi trabalhada durante todo o mês de agosto. No período, o técnico Dorival Júnior alternou um time reserva em algumas partidas do Brasileiro e da Copa do Brasil a fim de preservar seus titulares para este duelo na Argentina.

O clube carioca entra como favorito não só por ter o melhor elenco, mas também por estar vivendo uma fase produtiva. Além de postular o título da Libertadores, o Flamengo é semifinalista da Copa do Brasil e ocupa a vice-liderança do Campeonato Brasileiro.

O retrospecto nesta edição da Libertadores também deixa o torcedor animado. O time está invicto e dos dez confrontos, venceu nove. O único empate até aqui aconteceu justamente na Argentina: empate de 2x2 com o Talleres no dia 4 de maio, ainda pela fase de grupos.

A única baixa em relação ao time titular deve acontecer na defesa. David Luiz apresen-

ta um quadro de hepatite viral leve, iniciou o tratamento com medicamentos, mas viajou com a delegação para Argentina. No entanto, sua participação no duelo é improvável e Fabrício Bruno deve formar a zaga ao lado de Léo Pereira.

No meio-campo, João Gomes e Thiago Maia começam a partida e o veterano Vidal deverá ser opção para o decorrer dos 90 minutos. Satisfeito com o desempenho dos times titular e alternativo ao longo do mês de agosto, Dorival comemora o fato de chegar a Buenos Aires sem nenhum atleta lesionado.

O Flamengo busca abrir uma vantagem nesta primeira partida também com um outro objetivo: o de consolidar a fama recente de time copeiro. Caso supere o Vélez nesta semifinal, a equipe carioca pode disputar a sua terceira decisão de Libertadores em quatro anos (venceu o River Plate em 2019 e ficou com o vice em 2021 contra o Palmeiras).

Mas se a equipe brasileira chega com sobras para o duelo, o Vélez tem problemas. O técnico Alexander Medina não poderá contar com o zagueiro uruguaio Diego Godín, machucado. O meia Máximo Perone, um dos principais nomes do elenco, também está entregue ao departamento médico.

Para piorar, o Vélez faz campanha ruim no Campeonato Argentino. O clube é penúltimo colocado e somou apenas 12 pontos em 48 possíveis. Diante de tantos problemas, Medina recorre ao imponderável a fim de tentar equilibrar as ações.

GIVAN DE SOUZA/FLAMENGO



VANTAGEM Rubro-negros venceram nove dos dez confrontos na competição continental

ALBERTO S/A. INDÚSTRIA E COMÉRCIO
1ª CONVOCAÇÃO DA ASSSEMBLEIA ORDINÁRIA

Ficam convocados os Srs. acionistas, a se reunirem em AGO, às 07:30hs, do dia 09/09/2022, na sede social, para deliberar sobre a matéria que trata o art. 132, Lei 6.404/76; a) Aprovação das demonstrações contábeis do exercício findo de 31/12/2021; b) Eleição de administradores para o exercício anual; c) Outros assuntos de interesse social.

A DIRETORIA

PELO PRESENTE, A EMPRESA CAJÁ EMPREENDIMENTOS IMOBILIÁRIOS LTDA, NO CNPJ: 03.278.204/0001-87 FAZ FICAR CIENTE OS CLIENTES, SABRINE KARINY DOS SANTOS (CPF: 116.873.954-38) " QUADRA (F) Nº 06 ", AMANDA ALEXSANDRA NUNES CORREIA (CPF: 092.460.114-06) " QUADRA (I) Nº 03 E Nº 04 ", LUIZ CARLOS SOUTO MAIOR FERREIRA (CPF: 050.646.344-39) " QUADRA (I) Nº 14 E Nº 15 ", JESIMIEL DA SILVA PIMENTEL (CPF: 081.407.064-77) " QUADRA (I) Nº 16 ", ADILMA ESTEVÃO DE OLIVEIRA SILVA (CPF: 453.065.084-72) " QUADRA (K) Nº 12 ", AUGUSTO CESAR DANTAS DE LIMA (CPF: 110.195.004-84) " QUADRA (M) Nº 19 ", ROBERTO FAUSTINO DA SILVA (CPF: 435.831.804-53) " QUADRA (N) Nº 03 ", MARCELO ANTÔNIO DA SILVA (CPF: 055.691.534-89) " QUADRA (O) Nº 12 ", JOSÉ IVANILDO DO NASCIMENTO (CPF: 116.730.174-95) " QUADRA (P) Nº 01 E Nº 02 ", PELA COMPRA DO LOTE NO LOTEAMENTO VILLA NOVA, SITUADO EM CARPINA/PE, VERÔNICA NUNES DE ARAÚJO (CPF: 051.693.104-04) " QUADRA (11) Nº 30 ", PELA COMPRA DO LOTE NA SEXTA ETAPA DO LOTEAMENTO CAJÁ, SITUADO EM CARPINA/PE, MARIA DA GLORIA MACEDO DA CUNHA (CPF: 036.889.004-05) " QUADRA (01) Nº 36 ", PELA COMPRA NO CONDOMÍNIO RESIDENCIAL OSWALDO FREIRE, SITUADO EM CARPINA/PE, SEVERINO JOSÉ MARTINS IRMÃO (CPF: 682.880.424-49) " QUADRA (B) Nº 01 ", ELINALDO MARTINS DA SILVA (CPF: 054.181.674-80) " QUADRA (B) Nº 02 ", SEVILMAR DE LIMA ALVES (CPF: 008.849.654-65) " QUADRA (B) Nº 11 ", SÉRGIO MATEUS DE SOUZA (CPF: 045.302.794-64) " QUADRA (C) Nº 09 ", VERIDIANA CÂNDIDA DE MORAIS (CPF: 087.219.114-10) " QUADRA (C) Nº 22 ", LEANDRO DE ARRUDA BEZERRA (CPF: 098.265.904-01) " QUADRA (E) Nº 07 ", TERESINHA RITA DA SILVA (CPF: 613.141.024-00) " QUADRA (I) Nº 09 ", EVANDRO SEVERINO RIBEIRO DA SILVA (CPF: 083.937.764-90) " QUADRA (I) Nº 15 ", SEVERINO JOSÉ DA SILVA (CPF: 708.251.194-99) " QUADRA (J) Nº 07 ", MARIA JOSEFA DA SILVA (CPF: 687.331.864-72) " QUADRA (J) Nº 09 ", JACIARA DO NASCIMENTO FERREIRA (CPF: 132.922.434-59) " QUADRA (K) Nº 09 ", FLAVIANA OLIVEIRA VICENTE DA SILVA (CPF: 062.006.024-76) " QUADRA (K) Nº 12 ", SEVERINA FRANCISCA DO NASCIMENTO (CPF: 818.419.574-53) " QUADRA (M) Nº 11 ", FÁBIO JORGE DA SILVA (CPF: 085.170.154-01) " QUADRA (O) Nº 4 ", ALEXSANDRA VIANA DE LIMA (CPF: 028.127.984-59) " QUADRA (O) Nº 05 ", LUCAS DE MELO MANDÚ (CPF: 070.666.364-06) " QUADRA (Q) Nº 05 ", FLÁVIA FERNANDA DE MELO SILVINO (CPF: 085.488.854-32) " QUADRA (Q) Nº 08 ", ANTÔNIO HENRIQUE FERREIRA DA ROCHA (CPF: 119.359.734-01) " QUADRA (Q) Nº 11 ", FABIANA MORAIS GOMES DE LIMA (CPF: 067.071.014-80) " QUADRA (S) Nº 02 ", EDSON GOMES DOS SANTOS (CPF: 109.197.507-88) " QUADRA (V) Nº 13 ", JAYSON ANDERSON PEREIRA DA SILVA (CPF: 990.657.974-91) " QUADRA (V) Nº 15 ", GIDEONE ANTÔNIO DA SILVA BATISTA (CPF: 043.105.684-67) " QUADRA (V) Nº 20 ", SEVERINA ROSA DO ESPÍRITO SANTO (CPF: 718.239.134-15) " QUADRA (V) Nº 27 ", JOSELITA DE LIMA SILVA (CPF: 060.157.054-50) " QUADRA (W) Nº 06 E Nº 20 ", CARLOS CÉSAR DA SILVA VELOSO (CPF: 743.847.164-00) " QUADRA (W) Nº 13 ", SÉRGIO DO NASCIMENTO JÚNIOR (CPF: 079.509.754-90) " QUADRA (W) Nº 14 ", HÉLIO DA SILVA AMARAL (CPF: 743.845.974-87) " QUADRA (X) Nº 05 E Nº 06 ", PELA COMPRA DO LOTE DO LOTEAMENTO NOVO GRAMADO, SITUADO EM LIMOEIRO/PE, MARIA DE JESUS GOMES DE MELO (CPF: 125.250.524-80) " QUADRA (01) Nº 01 E Nº 13 ", MARIA GILMARA DO NASCIMENTO (CPF: 008.917.734-79) " QUADRA (01) Nº 10 ", VICTOR ALEXSANDER DE OLIVEIRA CASTRO SILVA (CPF: 159.974.174-17) " QUADRA (02) Nº 30 ", FÁBIO JÚLIO DA SILVA (CPF: 058.373.624-60) " QUADRA (15) Nº 17 ", MARTA BORBA DA SILVA (CPF: 077.883.434-47) " QUADRA (15) Nº 19 ", HENRIQUE VIEIRA DE MENDONÇA (CPF: 034.760.044-14) " QUADRA (17) Nº 09 E Nº 10 ", CÍNTIA DANYELLE DA SILVA FERREIRA (CPF: 008.933.804-90) " QUADRA (17) Nº 24 E QUADRA (21) Nº 15 ", MARIA JOSÉ RAMOS (CPF: 025.338.227-01) " QUADRA (17) Nº 31 ", ALUIZIO FERREIRA LOPES (CPF: 391.461.464-15) " QUADRA (18) Nº 02 ", GUILHERME FRANCISCO DE SOUZA (CPF: 094.010.424-54) " QUADRA (18) Nº 08 ", SEVERINO EDUARDO DA SILVA NETO (CPF: 060.889.744-27) " QUADRA (20) Nº 01, Nº 02 E Nº 16 ", PAULO GERALDO DE OLIVEIRA (CPF: 025.409.784-79) " QUADRA (20) Nº 18 ", TIAGO DE ANDRADE SANTANA (CPF: 058.820.724-17) " QUADRA (21) Nº 22 ", ALEXSANDRO MENDES DE LIMA (CPF: 042.543.774-44) " QUADRA (21) Nº 28 ", GENIVALDO MARQUES VITAL (CPF: 008.939.774-62) " QUADRA (22) Nº 13 ", ALDO VIEIRA DE MENDONÇA (CPF: 652.453.694-00) " QUADRA (22) Nº 17 ", GLEBSON ALVES DA SILVA (CPF: 023.501.764-79) " QUADRA (22) Nº 27 ", FRANCISCO DE ASSIS DA SILVA (CPF: 408.873.914-00) " QUADRA (23) Nº 02 ", SIDNEY MENDES DE AGUIAR (CPF: 010.403.214-61) " QUADRA (23) Nº 11 ", JOSÉ CARLOS DA SILVA (CPF: 810.694.804-87) " QUADRA (23) Nº 24 ", PELA COMPRA DO LOTE NA SÉTIMA ETAPA DO LOTEAMENTO CAJÁ, SITUADO EM CARPINA/PE, ANDRÉ LOPES DE SOUZA (CPF: 064.984.494-70) " QUADRA (01) Nº 22 ", JOSÉ UBIRATAN SEVERINO DA SILVA (CPF: 028.719.884-71) " QUADRA (02) Nº 15 ", GENARO GOMES DA SILVA (CPF: 090.698.384-35) " QUADRA (04) Nº 15 ", MARIA JOSÉ DA SILVA (CPF: 015.855.424-82) " QUADRA (04) Nº 17 ", JAMERSON AMÉRICO DUARTE DA SILVA (CPF: 049.138.454-89) " QUADRA (04) Nº 30 ", JOSÉ MARCOS PERECLES PEREIRA (CPF: 072.604.124-61) " QUADRA (05) Nº 05 ", TAINAN DAIANA ALBUQUERQUE SANTOS (CPF: 064.316.104-07) " QUADRA (05) Nº 13 ", DOUGLAS FIORENTINO CARVALHO SILVA (CPF: 076.851.364-22) " QUADRA (05) Nº 35 ", ADILSON FERREIRA DO NASCIMENTO (CPF: 044.159.094-26) " QUADRA (05) Nº 36 ", MARIA APARECIDA DA SILVA TORRE (CPF: 361.267.214-20) " QUADRA (05) Nº 41 ", MARCOS DE LIMA SILVA (CPF: 027.372.704-48) " QUADRA (07) Nº 04 ", JOAQUIM BONIFÁCIO DA SILVA JUNIOR (CPF: 808.943.564-53) " QUADRA (07) Nº 14 ", MICHELY FERNANDA CARNEIRO SOARES (CPF: 008.922.434-57) " QUADRA (08) Nº 11 ", ALESSANDRO PEREIRA DE FREITAS (CPF: 029.835.454-31) " QUADRA (B) Nº 07 ", MARIA DAS GRAÇAS SANTOS (CPF: 944.616.514-87) " QUADRA (C) Nº 13 ", LUSANDIA MARIA DE SOUZA (CPF: 086.641.124-01) " QUADRA (C) Nº 16 E 17 ", ADRIANO LOPES DE SOUZA (CPF: 881.374.224-04) " QUADRA (10) Nº 21 ", MARCELO ANTÔNIO DA SILVA (CPF: 039.590.214-29) " QUADRA (10) Nº 22 ", EVANDRO FERREIRA DE PONTES (CPF: 571.568.914-72) " QUADRA (10) Nº 27 ", BRENDA CONCEIÇÃO DANTOS REIS (CPF: 127.612.884-32) " QUADRA (14) Nº 14 ", PELA COMPRA DO LOTE NA OITAVA ETAPA DO LOTEAMENTO CAJÁ, SITUADO EM CARPINA/PE, ROBERTO BARBOSA DA SILVA (CPF: 891.746.664-87) " QUADRA (29) Nº 03 ", CARLOS JOSÉ DA SILVA (CPF: 620.405.454-68) " QUADRA (29) Nº 10 ", SEVERINA RAMOS DA SILVA ALMEIDA (CPF: 328.044.744-53) " QUADRA (34) Nº 03 ", WEVERTON DE ARAUJO SOARES (CPF: 083.209.474-99) " QUADRA (34) Nº 08 ", MARIA DO SOCORRO GUIMARÃES SILVA (CPF: 154.964.444-03) " QUADRA (37) Nº 18 ", CARLOS ALEX MONTEIRO DA SILVA (CPF: 113.876.174-51) " QUADRA (38) Nº 06 ", LUCIANA SOUZA DA SILVA (CPF: 035.180.364-59) " QUADRA (39) Nº 04 ", LUIZ ROSA DO NASCIMENTO FILHO (CPF: 085.695.594-96) " QUADRA (42) Nº 02 ", JOSÉ TAVARES FILHO (CPF: 052.092.774-53) " QUADRA (42) Nº 14 ", VALDENILSON DA SILVA (CPF: 042.637.134-86) " QUADRA (46) Nº 04 E Nº 05, PELA COMPRA DO LOTE NA NONA ETAPA DO LOTEAMENTO CAJÁ, SITUADO EM CARPINA/PE. A RECISÃO DA PROMESSA DE COMPRA E VENDA DE LOTES ADQUIRIDOS PELOS CITADOS, TENDO EM VISTA A FALTA DE PAGAMENTO E BUSCA INEXITOSA NO ENDEREÇO PREVISTO NO CONTRATO.



SEMIFINAL Paranaenses quebraram a série invicta dos paulistas

Athletico-PR derruba o Verdão

Estádio Conteúdo

Mais efetivo e concentrado, o Athletico-PR largou em vantagem na semifinal da Libertadores ao derrotar o atual campeão Palmeiras em sua casa, na Arena da Baixada, por 1x0, na noite desta quinta-feira, com transmissão da TV Jornal/SBT. Alex Santana garantiu o triunfo dos paranaenses, que derrubaram a série invicta de 20 partidas do time alviverde como visitante no torneio continental. Os paulistas também viram ruir sua invencibilidade de 18 jogos na competição. Foi o primeiro revés de Abel Ferreira fora de casa.

Os dois se reencontram no Allianz Parque daqui a uma semana, dia 6 de setembro, para decidir quem será o primeiro finalista da Libertadores. O Athletico-PR joga pelo empate e o Palmeiras, por uma vitória

por dois gols de diferença. Caso consiga um simples, a semifinal será decidida nos pênaltis.

O Palmeiras sentiu as ausências de Danilo e, principalmente, Gustavo Scarpa, suspensos, e jogou menos do que pode e do que já jogou, sobretudo na Libertadores, na qual se tornou "copeiro". O argentino López estava em uma noite infeliz e perdeu nos primeiros minutos do duelo um gol impressionante. Raphael Veiga saiu lesionado e preocupa para a sequência da temporada.

O Athletico-PR atuou como Felipão gosta: mostrou eficiência ao converter em gol no início do jogo uma das poucas oportunidades que criou e defendeu-se com competência no restante da partida, inclusive em inferioridade numérica depois que Hugo Moura foi expulso na metade da segunda etapa.

Esportes

ILHA DO RETIRO Leão derrotou o Novorizontino por 1x0 e está a dois pontos do Vasco

Sport sofre, mas vence com gol no final

DAVI SABOYA

Twitter: @davisaboya

O Sport precisou ser insistente para conseguir engatar a segunda vitória consecutiva em casa na Série B do Campeonato Brasileiro. O Leão venceu por 1x0 o Novorizontino, nesta terça-feira (30), na Ilha do Retiro. O duelo foi válido pela 27ª rodada da Segundona.

O gol do Sport foi marcado no fim do jogo pelo atacante Gustavo Coutinho. Aos 42 minutos do segundo tempo, o jogador leonino apareceu na grande área para garantir a vitória do Leão sobre o Novorizontino. Mais uma vez, brilhou a estrela do técnico Claudinei Oliveira.

Na rodada anterior, o gol da vitória do Sport sobre a Chapecoense também "saiu" do banco de reservas com passe de Gustavo Coutinho e gol de Facundo Labandeira. Por sinal, os dois jogadores e o também atacante Wanderson também melhoraram a produção ofensiva do time rubro-negro.

Mesmo antes, o Sport foi superior ao Novorizontino. Ou melhor, dominou o adver-



SALVADOR Gustavo Coutinho saiu do banco de reservas do Sport para decretar a vitória rubro-negra

sário durante os 90 minutos. No entanto, o Leão continuou falhando no último terço do campo. Apesar de não ter feito gol, Wagner Love se mostrou bastante participativo novamente.

Após a entrada dos três atacantes, o Sport passou a levar ainda mais perigo. Tan-

to que foi questão de tempo para estufar a rede. Como diria o ditado, água mole, pedra dura, tanto bate, até que fura. Para manter vivo o sonho do acesso, só a vitória interessa ao time rubro-negro em casa.

Com o resultado, o Sport continua na sexta colocação,

mas, agora, somou 40 pontos. Sendo assim, tem dois a menos que o quarto colocado Vasco, que joga nesta quinta-feira diante do Guarani, no estádio São Januário. O próximo jogo do Sport acontece neste sábado (3) diante do CRB, às 17h, no estádio Rei Pelé.

REI PELÉ



LANTERNA O Timbu foi inofensivo diante do CSA fora de casa

Náutico perde mais uma

DAVI SABOYA

Twitter: @davisaboya

O Náutico cada vez mais depende de um milagre para não ser rebaixado na Série B do Campeonato Brasileiro. Inofensivo, o Timbu perdeu por 2x0 para o CSA, nesta terça-feira, no estádio Rei Pelé, em Maceió. O duelo foi válido pela 27ª rodada da Segunda Divisão.

Os gols da derrota do Náutico para o CSA foram marcados por Elton, ex-jogador do Timbu, e Lucas Barcelos. Ambos os gols foram marcados no segundo tempo. Na primeira etapa, apesar de mal ter atacado, o Timbu conseguiu segurar os donos da casa e tornar o jogo mais equilibrado.

Porém, no segundo tempo, só deu CSA. Por sinal, o time alagoano é comandado pelo técnico Roberto Fernandes, que esteve no comando do Náutico recentemente.

Logo depois do intervalo,

o CSA conseguiu abrir o placar sobre o Náutico, aos cinco minutos do segundo tempo. Em boa troca de passes do pelotão de frente, Lucas Barcelos escorou o lançamento para Elton bater no canto da entrada da grande área.

E, aos 23, o CSA ampliou com Lucas Barcelos. Forçando a bola longa, os alagoanos aproveitaram o vacilo da defesa do Náutico, que não conseguiu afastar a bola. Lucas Barcelos arrancou pela ponta direita com a sobra, bateu em cima de Jean, que deu rebote e o atacante saiu livre de frente para o gol.

Com o resultado, o Náutico continua afundado na lanterna da Série B e permanece com 21 pontos, sete a menos que o primeiro time fora da degola, que é o Brusque, na 16ª posição. Já o CSA pulou para 14ª posição com 30 pontos. Nesta sexta-feira (2), o Timbu encara o Ituano, às 19h, nos Afritos.

● Loterias

Timemania Concurso 1828

04 08 31 36 47 55 80

7 acertos 0 0

6 acertos 5 28.771,81

5 acertos 182 1.129,19

4 acertos 3.451 9,00

3 acertos 33.513 3,00

Time do coração: **ATLETICO /MG**

Ganhadores Prêmio (R\$)

20.093 7,50

Dia de Sorte Concurso 649

04 05 08 14 18 19 30

7 acertos 0 0

6 acertos 30 2.730,57

5 acertos 1.260 20,00

4 acertos 17.434 4,00

Mês da sorte: **Junho**

Ganhadores Prêmio (R\$)

42.886 2,00

30/08/2022

Dupla Sena Concurso 2411

Primeiro sorteio

02 03 14 27 40 43

Sena 0 0

Quina 16 6.253,87

Quadra 1.102 103,77

Terno 20.387 2,80

Segundo sorteio

06 17 27 32 47 50

Sena 0 0

Quina 14 6.432,55

Quadra 1.287 88,85

Terno 22.041 2,59

Quina Concurso 5937

30 43 48 52 71

Quina 0 0

Quadra 23 14.375,69

Terno 2.888 109,03

Duque 81.124 3,88

APOSTAS

Ministério abre investigação

Estadão Conteúdo

O Ministério da Justiça abriu nesta terça-feira uma investigação sobre apostas esportivas no Brasil. O tema tem gerado muita polêmica nos últimos tempos, com casos de suspeitas de manipulação de resultados em diversas esferas do futebol nacional. Por isso, clubes das Séries A e B do Campeonato Brasileiro, federações estaduais, CBF e a Rede Globo foram notificadas para dar explicações sobre o tema.

De acordo com o Ministério da Justiça, as entidades deverão se manifestar sobre contratos de publicidade e patrocínio fechados com empresas ligadas a serviços de apostas.

As defesas das 54 entidades citadas (clubes, federações e televisão) terão o prazo de dez dias para apresentar os vínculos firmados relacionados ao tema. A iniciativa da apuração parte da Secretaria Nacional do Consumidor (Senacon), cujo objetivo é analisar quais empresas assinaram os contratos, dado que a maioria delas tem sede no exterior.

"As chamadas apostas de quota-fixa (AQFs), conhecidas como apostas esportivas, foram criadas pela Lei Federal 13.756/18. Nesta modalidade lotérica, o apostador tenta prever o resultado de jogos de futebol, os placares, o número de car-

tões aplicados, entre outros. Porém, diferente de outras loterias, no momento da aposta, o consumidor já sabe o quanto poderá ganhar em caso de acerto, por meio de um multiplicador (a quota-fixa) do valor apostado. Porém, a lei que criou as AQFs ainda não foi regulamentada e, por isso, a Senacon entende que a atividade pode estar sendo explorada sem a devida autorização e sem qualquer mecanismo de controle, fiscalização ou prestação de contas", informa o Ministério da Justiça.

"Falando de forma abrangente, aqui na nossa empresa nós atuamos com alguns players do mercado, e logicamente com alguns clubes. O que posso afirmar, na verdade, é que está muito preliminar esse assunto, os clubes não esperavam essa notificação. Mas nós atuamos com as principais plataformas do mercado e imagino que seja um movimento para entender o quanto que esse mercado movimenta no principal esporte do país. Até em razão disso tudo, também acho primordial a regulamentação das casas de apostas. Vai trazer muito mais credibilidade e transparência para todos os envolvidos", afirma Bernardo Pontes, sócio da BP Sports, agência especializada em marketing e patrocínio esportivo.

Cultura

AUDIOVISUAL Documentários no Discovery e no GNT relembram a história da princesa que causou revolução e surpreendeu o mundo

Por Associated Press, Agência Estado

A cima de tudo, houve choque. Essa é a palavra que as pessoas usam quando se lembram da morte da princesa Diana em um acidente de carro em Paris, no dia 31 de agosto de 1997. A data é recordada em diversos documentários em exibição no streaming e na TV por assinatura, como *A Morte da Princesa Diana (The Diana Investigations)*, produção inédita em cartaz no Discovery e no GNT, além de *A História de Diana*, que o canal GNT programou para as terças-feiras 6, 13 e 20 de setembro.

A mulher que o mundo viu crescer de uma tímida professora de creche adolescente para uma celebridade glamorosa, que confortava pacientes de aids e fazia campanha pela remoção de minas terrestres não poderia estar morta aos 36 anos.

“Acho que precisamos nos lembrar de que ela era provavelmente a mulher mais conhecida no mundo de língua inglesa, além da própria rainha Elizabeth II”, disse o historiador Ed Owens. “E, dada a enorme personalidade como celebridade que ela desenvolveu, extinguir isso da noite para o dia, para ela morrer em circunstâncias tão trágicas, em uma idade tão jovem, acho que realmente foi um choque enorme para muitas pessoas.”

Foi essa descrença que cimentou o legado de Diana como a mulher que trouxe mudanças duradouras para a família real britânica, ajudando a preencher a lacuna entre séculos de tradição e uma nova nação multicultural na era da internet.

Primeiro, houve a manifestação de pesar do público que correu à casa da princesa no Palácio de Kensington para lamentar a perda de uma mulher que a maioria nunca conheceu. Isso forçou a realeza a reconhecer que o toque comum de Diana se conectava com as pessoas de uma maneira que não havia ocorrido à Casa de Windsor.

Desde então, essas lições inspiraram outros membros da realeza, incluindo os filhos de Diana, os príncipes William e Harry, a serem mais informais enquanto se esforçam para manter a monarquia relevante no século 21. Como prova, observe o show que foi peça central do Jubileu de Platina de junho, comemorando os 70 anos da rainha no trono.

Havia bandas de rock e cantores de ópera, dançarinos e lasers pintando imagens no céu. Mas o maior aplauso foi para a própria Elizabeth, que apareceu em um curto vídeo compartilhando um bule de chá — e finalmente revelar o que está dentro de sua famosa bolsa preta: um sanduíche de marmelada — apenas para emergências

A HISTÓRIA

Não era óbvio que Diana seria uma rebelde real quando se casou com o príncipe Charles. Membro da aristocrática família Spencer, que tinha laços estreitos com a família real e uma casa senhorial de 500 anos no centro da Inglaterra, Diana era conhecida por arcos de babados, saias sensuais e um cabelo loiro de menino quando começou a namorar o futuro rei.

Depois de deixar a escola aos 16 anos, ela passou um tempo em uma escola nos Al-



TRAGÉDIA Diana faleceu em 31 de agosto de 1997, aos 36 anos, após motorista perder controle de carro em que estava, em Paris, por causa de perseguição de um grupo de paparazzi

Morte de Diana, há 25 anos, mudou a realeza

pes suíços e trabalhou como babá e professora de pré-escola enquanto morava em Londres. Mas Diana parecia florescer, tornando-se um ícone de estilo internacional no momento em que desceu o corredor da Catedral de São Paulo em 29 de julho de 1981, envolto em renda e seguida por um véu de 7 metros.

Repórteres e fotógrafos seguiam Diana onde quer que ela fosse. Embora a princesa odiasse a intrusão, ela rapidamente aprendeu que a mídia também era uma ferramenta que poderia usar para chamar a atenção para uma causa e mudar a percepção do público.

Esse impacto foi visto de forma mais famosa quando a princesa abriu a primeira enfermaria especializada do Reino Unido para pacientes com aids, em 9 de abril de 1987.

Essas cerimônias de corte de fita eram obrigatórias entre os deveres reais. Mas Diana percebeu que havia mais em jogo. Ela pegou as mãos de um jovem paciente, demonstrando que o vírus não podia ser transmitido pelo toque. O momento, captado por fotos divulgadas mundialmente, ajudou a combater o medo, a desinformação e o estigma em torno da epidemia de aids.

Uma década depois, Diana era ainda mais experiente em mídia. Sete meses antes de morrer, a princesa vestiu uma viseira de proteção e colete à prova de balas e caminhou por um caminho aberto em um campo minado em Angola para promover o trabalho do Halo Trust, grupo dedicado à remoção de minas de antigas zonas de guerra. Quando ela percebeu que alguns fotógrafos não conseguiram a fo-

to, ela se virou e fez de novo.

Mais tarde, Diana se encontrou com vítimas de minas terrestres, segurando no colo uma jovem que havia perdido a perna esquerda. As imagens chamaram a atenção internacional para a campanha para livrar o mundo dos subprodutos que espreguiçaram no solo muito depois do fim das guerras. Hoje, um tratado que proíbe minas terrestres foi assinado por 164 países.

PREÇO DA FAMA

Mas essa plataforma pública teve um preço. Seu casamento se desintegrou, com Diana culpando a ligação contínua de Charles com a amante de longa data Camilla Parker Bowles. A princesa também lutou contra a bulimia e reconheceu tentativas de suicídio, de acordo com *Diana Her True Story — In Her Own Words*, publicado em 1992 com base em fitas que Diana enviou ao autor Andrew Morton.

“Quando comecei minha vida pública, há 12 anos, entendi que a mídia poderia se interessar pelo que eu fazia. Percebi que a atenção se concentrava em nossas vidas privadas e públicas”, disse Diana em 1993. “Mas eu não estava ciente de quão avassaladora essa atenção se tornaria. Nem a extensão em que isso afetaria meus deveres públicos e minha vida pessoal, de uma maneira que tem sido difícil de suportar.”

MORTE

No final, isso contribuiu para a morte da princesa. Em 30 de agosto de 1997, um grupo

de paparazzi que estava acampado do lado de fora do Hotel Ritz, em Paris, na esperança de tirar fotos de Diana e do namorado Dodi Fayed, perseguiu seu carro até o túnel Pont de l’Alma, onde o motorista perdeu o controle e bateu.

Princesa aprendeu que poderia usar a mídia a fim de chamar atenção para causas sociais, mas tornou-se vítima da exposição

Diana morreu nas primeiras horas de 31 de agosto de 1997, no Hospital Pitié-Salpêtrière. Um mundo atordoado lamentou. Buquês de flores, muitos incluindo notas pessoais, cobriam os jardins do lado de fora da casa de Diana no Palácio de Kensington. Cidadãos chorando encheram as ruas do lado de fora da Abadia de Westminster durante seu funeral.

A reação do público contrastou com a da família real, criticada por não aparecer rapidamente em público e se recusar a baixar a bandeira sobre o Palácio de Buckingham a meio mastro em homenagem à princesa.

O luto levou a um exame de consciência entre os membros da Casa de Windsor.

“Acho que seu legado foi algo que a rainha em sua

sabedoria (procurou) adotar nos primeiros anos após sua morte”, disse Sally Bedell Smith, autora de *Diana in Search of Herself*. “Eles modificaram de forma muito eficaz alguns dos padrões formais sobre a maneira como disse ela sobre a deveres.” “A rainha era mais propensa a interagir com as pessoas, e acho que você vê a informalidade ampliada agora, principalmente com William e Kate.”

NOVA GERAÇÃO

William, sua mulher, Kate, e Harry destacaram o legado de Diana, tornando a melhoria dos serviços de saúde mental um objetivo principal, chegando ao ponto de discutir publicamente suas próprias lutas. Harry também homenageia os veteranos militares feridos.

A reabilitação da reputação de Charles teve que esperar até que a raiva pública sobre o tratamento que ele deu a Diana começasse a desaparecer. Isso já está bem encaminhado, ajudado por seu casamento com Camilla, a quem se credeita suavizar sua imagem e torná-lo mais acessível. A rainha no início deste ano distorceu que esperava que Camilla se tornasse rainha consorte quando Charles ascender ao trono.

Mas há lições para a monarquia aprender enquanto luta com as consequências do escândalo sobre as ligações do príncipe Andrew com Jeffrey Epstein. Além disso, há a decisão de Harry de desistir dos deveres reais em troca por uma vida

no sul da Califórnia (EUA).

Meghan Markle e Harry disseram que sua decisão foi desencadeada pelo tratamento do palácio de Meghan, uma ex-atriz americana que cresceu em Los Angeles. Em entrevistas, ela disse que um membro da realeza até perguntou sobre a possível cor da pele de seu primeiro filho antes de ele nascer.

Este episódio mostra que a realeza não aprendeu totalmente a lição de Diana, disse Owens, autor de *The Family Firm: Monarchy, Mass Media and the British Public 1932-1953*. “Mais uma vez, não foi criado espaço suficiente”, disse Owens sobre Meghan.

Diana teve suas próprias lutas com o palácio, expondo suas queixas em uma entrevista à BBC de 1995 que continua a ser manchete. A BBC foi forçada a se desculpar no ano passado depois que uma investigação descobriu que o repórter Martin Bashir usou “métodos enganosos” para garantir a entrevista.

O irmão de Diana disse este ano que a entrevista e a forma como foi obtida contribuíram para a morte da princesa porque a levou a recusar a proteção contínua do palácio após o divórcio. Mas suas palavras sobre como ela desejava ser vista permanecem firmemente na memória.

“Eu gostaria de ser a rainha no coração das pessoas, mas não me vejo sendo a rainha deste país”, disse Diana na entrevista. “E não acho que muitas pessoas queiram que eu seja rainha.”

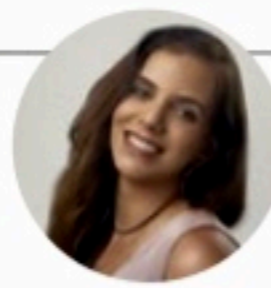

MIRELLA MARTINS
mirella@ne10.com.br
www.social1.com.br
Twitter e Instagram: @blogsocial1
Telefone: (81) 3413-6418

ASSISTENTE:
Romero Rafael
rrafael@jc.com.br



Bem verão Bia Guirão com Hilda Breckenfeld, no lançamento da nova coleção

O impacto da pandemia nos casos de câncer

A Sociedade Brasileira de Cirurgia Oncológica, utilizando a base de dados do Tabnet/DataSUS, quantificou o impacto da pandemia no câncer: "A estimativa do INCA, anunciada antes da pandemia, era

que seriam registrados 626 mil novos casos de câncer por ano no Brasil no triênio 2020/2022. Segundo os dados levantados pelo Ministério da Saúde, foram diagnosticados, exclusivamente no SUS, 351 mil

novos casos em 2020 e 368 mil novos casos em 2021. Antes da pandemia, em 2019, foram 386.485. Em 2020, foram 19.111 cirurgias oncológicas a menos do que em 2020; em 21, 15.450 a menos.

Obras de arte 1

A arquiteta Cecília Lemos assinará a sala CasaCor PE no Chanteclair. Como ponto de partida, obras de arte: uma tela de João Câmara e desenhos de José Cláudio, batizado de *Jogo do Bicho*, ambos da Galeria Marco Zero.

Obras de arte 2

O ambiente faz simbiose entre música, poesia e arte, sempre com o objetivo de enaltecer o regionalismo e o valor histórico do edifício Chanteclair. Em destaque uma escada helicoidal original do prédio.

Para Meraldo

Depois de 35 anos fora de circulação, o livro mais famoso de Meraldo Zisman, *Nordeste Pigmeu — Uma Geração Ameaçada*, será relançado, hoje, às 19h no Cremepe. O autor irá autografar os exemplares.



Memórias Paulo André com José Teles e Roger de Renor, durante lançamento de seu livro

Rápidas

Elizeu Leite participará, quinta e sexta, do Congresso Brasileiro de Direito Previdenciário, em Foz do Iguaçu.

A presidente do Grupo Trino, Edla Couto, e o diretor Claudio Fernandes celebram um ano de sucesso da operação na Whirlpool em Alhandra, na Paraíba. A empresa atua com recebimento, armazenagem e expedição de eletrodomésticos acabados, além de peças para produtos em garantia.

O padre Eliano Queiroz, diretor do Salesiano Recife, comemora as oito medalhas conquistadas pelos alunos do colégio no Concurso Canguru, um dos mais conceituados do mundo da Matemática.

O prefeito Duginha Lins, de São Joaquim do Monte, revela que o turismo religioso será movimentado entre os dias 1 a 4, durante a 29ª Romaria de Frei Danião. São esperadas 200 mil pessoas para a programação que reúne devotos de diversas regiões do Brasil.

Mauro de Castro comemora a expansão dos negócios: ele abriu a segunda unidade da sua Fino Nordeste, com mais de 100 produtos no quiosque do Plaza, em Casa Forte.

O curta de animação Dois Velinhos foi selecionado para o Student World Impact Film Festival, em abril de 2023. Produção de estudantes e servidores do IFPE Olinda.

O secretário executivo da Seplag, Marcelo Bruto, vai apresentar detalhes da concessão do Centro de Convenções ao trade turístico, na reunião do Conselho de Turismo de Pernambuco, amanhã, no Moda Autoral de Pernambuco.



Pinturas Ana Vaz e Maria do Carmo Nino, em vernissage prestigiada

IA genético

A Transceptor, multinacional, chega ao Brasil através da joint com Janguê Diniz, novo sócio investidor da empresa com sede científica em Israel. É especializada em sequenciamento genético através da inteligência artificial.

Vista espetacular

Serra Negra tem conquistado cada vez mais frequentadores e atraído olhares de quem sonha com a segunda moradia. Danilo Pedrosa e Mariano Andrade Lima vão lançar condomínio bem exclusivo com terrenos para construção de casas.

Aniversariantes

André Luiz Negromonte, Homero Lacerda, Aécio Costa, Laura Gomes, Rosa Pinteiro, Emídio Leão, Augusto de Carvalho, Sílvia Saldanha, Roberta Torreão, Múcio Neto, Márcia Souto Carvalho e Sebastião Oliveira.

Futuro do piseiro

A Luan Promoções aposta em uma nova geração de artistas para o piseiro, sertanejo, forró eletrônico e forró romântico. Vitória Freitas, Lipe Lucena, Victor Santos, Bizay e Fabiano Guimarães ingressaram no casting.



Artes O artista Jeff Alan entre Antônio Campos e Mario Helio, no lançamento da sua exposição

Balneário 1

Mesmo neste período de chuvas, o Samoa Beach Resort, em Muro Alto, vem mantendo os 95% de taxa de ocupação nos finais de semana. Lazer e serviços integrados explicam essa realidade.

Balneário 2

"A região vai além da beleza natural. É fundamental a união com opções de hospedagem qualificada e que ofereçam experiência para todos", comenta Augusto Cavalcanti, diretor do equipamento hoteleiro.

Balneário 3

O Samoa integra o Polinésia Residence e Resort e já está em processo de expandir a atuação com o segundo empreendimento do grupo em Muro Alto; com obras a todo o vapor.

Condomínio 1

Leonardo Lido, da Hilton, e Fernando Andrade, da Atlantica Hospitality International, se juntam, hoje, a Danilo Canuto e João Domingos para instalação do condomínio do Motto By Hilton. Será no Solar do Douro, no JCPM Trade Center.

Condomínio 2

O evento marca o início das obras do hotel lifestyle, que será construído e entregue em 36 meses. Será o primeiro equipamento hoteleiro instalado no Bairro do Recife, totalmente conectado com as empresas do Porto Digital.



Igreja Matriz Joselito Gomes, Viviane Facundes e Ana Lúcia Altino, durante o Virtuosi Gravatá

Entretenimento

CINEMA Diretora Laís Bodanzky (SP) vem para debate

A Viagem de Pedro ganha pré-estreia no Parque hoje

Da Redação

O filme *A Viagem de Pedro*, que traz o ator Cauã Reymond vivendo dom Pedro I, será exibido, hoje, no Cineteatro do Parque, no bairro da Boa Vista, às 19h. Os ingressos serão vendidos a partir das 18h, na bilheteria (custam R\$ 10, inteira, ou R\$ 5, meia-entrada, apenas em dinheiro).

O longa-metragem é o primeiro drama histórico dirigido por Laís Bodanzky (“Bicho de Sete Cabeças” e “Como Nossos Pais”), que estará presente à sessão e depois participará de debate com o professor da UFPE Alexandro Jesus, sob mediação de Rafael Nascimento.

A Viagem de Pedro estreia nos cinemas na quinta-feira (1º de setembro), às vésperas do bicentário da Independência. A produção aborda a vida privada de dom Pedro I, no momento em que o ex-imperador retorna para Portugal, em 1831, fugindo de ser apedrejado pelos brasileiros, nove anos depois de proclamar a Independência do Brasil.

A viagem desconstrói a imagem de herói do monarca, responsável por tornar o Brasil um país continental às custas de muita opressão.

Além de abordar questões importantes de gênero e raça neste contexto, a leitura do episódio histórico pela perspectiva de Laís Bodanzky chega em um momento oportuno — quando o coração de dom Pedro I está no Brasil para celebrar os 200 anos da Independência.

“O governo atual flerta com ideais militares. Pedir o coração emprestado é uma forma ufanista e superficial de comemorar os 200 anos de uma independência que, de fato, nunca aconteceu. Podemos não ser mais colônia de Portugal, mas ainda somos uma colônia”, diz a diretora, em comunicado.

O filme estreou mundialmente no Brasil na 45ª Mostra Internacional de Cinema de São Paulo e foi exibido no 23º Festival do Rio, onde conquistou o Troféu Redentor de melhor ator coadjuvante (Sergio Laurentino) e de melhor direção de ficção (Laís Bodanzky).

Em Portugal, foi lançado em maio nos cinemas, além de ter sido exibido no 19º Indie Lisboa — Festival Internacional de Cinema, no mesmo mês. Em junho, o longa-metragem venceu o prêmio de melhor filme da América no Septimius Awards, em Amsterdã, foi exibido no Brooklyn



OBRA Cauã Reymond vive dom Pedro I no drama histórico que desconstrói a imagem de herói do monarca no momento da sua volta para Portugal

Film Festival, em Nova Iorque, participou do Latin American Film Festival, em Copenhague, e teve uma exibição gratuita na USP, em São Paulo, seguida de debate com a diretora.

Com produção da Biônica Filmes, Buriti Filmes e O Som e a Fúria (Portugal), em coprodução com a Globo Filmes, *A Viagem de Pedro*, foi produzido por Bianca Villar, Cauã Reymond, Fernando Fraiha, Karen Castanho, Laís Bodanzky, Luiz Bolognesi, Luis Urbano e Mario Canivello.

OSCAR

A Viagem de Pedro foi anunciado, ontem, entre seis longas pré-selecionados para representar o Brasil na categoria de Melhor Filme Inter-

nacional, antiga categoria de Melhor Estrangeiro do Oscar. A seleção foi feita pelo Comitê Brasileiro de Seleção do Oscar 2023.

De uma lista de 28 inscritos, foram selecionados também: *A Mãe*, de Cristiano Burlan, que rendeu um Kikito para a atriz paraibana Márcia Cartaxo, no Festival de Gramado, ainda sem data de chegar aos cinemas; *Carvão*, de Carolina Markowicz, com Maevê Jinkings no elenco, previsto para estrear só em 2023; *Marte Um*, de Gabriel Martins, atualmente em cartaz; *Pacificado*, de Paxton Winters, que entrou em distribuição neste mês de agosto, e *Paloma*, do pernambucano Marcelo Gomes, que deve chegar aos cinemas ainda neste semestre.

O representante brasileiro de fato será definido na próxima segun-

da-feira, dia 5 de setembro.

A Academia Brasileira de Cinema e Artes Audiovisuais formou a Comissão de Seleção com 25 membros, que se reuniram de forma online.

Pelas regras da Academia de Hollywood, a data final dos inscritos para todas as categorias do Oscar é 15 de novembro. Quase no final do ano, em 21 de dezembro, será anunciada uma lista prévia de finalistas. O anúncio definitivo dos postulantes ao Oscar será feito no dia 24 de janeiro de 2023, e a cerimônia está marcada para o domingo 12 de março, em Los Angeles.

Para a última disputa, o Brasil indicou *Deserto Particular*, de Aly Muritiba, que não foi selecionado pela Academia de Hollywood. O ganhador foi o japonês *Drive My Car*, de Ryusuke Hamaguchi.

Horóscopo JC

Vênus em aspecto tenso com Netuno indica que afeições e afetos vivem momento de instabilidade, com mudanças no modo de sentir e de gostar. Mesmo as boas situações podem hoje soar insatisfatórias. Mas não pegue a ferro e fogo esse sentimento, ou acabará interferindo naquilo que até está bem. Esteja sensível ao surgimento de pequenos problemas na vida afetiva, que apontam para algo que pode ser aprimorado.

ÁRIES 21/3 a 20/4

ELEMENTO: Fogo
REGENTE: Marte

Os sonhos amorosos que tanto vagueiam em seus sonhos precisam ganhar expressão concreta, por difícil que seja. Não fique esperando, mas tente algo por sua conta e risco.

TOURO 21/4 a 20/5

ELEMENTO: Terra
REGENTE: Vênus

A companhia dos amigos e familiares, hoje, lhe é mais necessária e agradável. Procure unir-se às pessoas queridas, permanecendo ao lado delas por mais tempo.

GÊMEOS 21/5 a 20/6

ELEMENTO: Ar
REGENTE: Mercúrio

Netuno provoca Vênus indicando insuficiência na comunicação no trabalho, assim como também falta de força quando expressa seus pensamentos e desejos.

CÂNCER 21/6 a 22/7

ELEMENTO: Água
REGENTE: Lua

É preciso trazer as pessoas para mais perto de você, inclusive no sentido físico e corporal. De que serve manter seus melhores sentimentos sem dar gesto a eles?

LEÃO 23/7 a 22/8

ELEMENTO: Fogo
REGENTE: Sol

Momento de inquietações e agitações sem conclusão ou satisfação imediata. Você começa a se inquietar por um contato mais íntimo com a pessoa amada.

VIRGEM 23/8 a 22/9

ELEMENTO: Terra
REGENTE: Mercúrio

Inquietações afetivas se passam em seu interior, tendo dificuldade de manifestá-las às pessoas. Mesmo a maior proximidade física pode não resolver a distância afetiva.

LIBRA 23/9 a 22/10

ELEMENTO: Ar
REGENTE: Vênus

O lado concreto da relação com os amigos pode ser tão bagunçado que você nem queira saber deles. É preciso saber acompanhar melhor o fluxo de mudanças.

ESCORPIÃO 23/10 a 21/11

ELEMENTO: Água
REGENTE: Plutão

Os sentimentos amorosos podem não caber em seu coração, e na situação prática que vive. Você quer levar ao ponto máximo os sentimentos que ainda estão se formando.

SAGITÁRIO 22/11 a 21/12

ELEMENTO: Fogo
REGENTE: Júpiter

Os desejos intensos que mobilizam seu sentido de vida precisam agora ganhar senso prático e objetividade. Uma revisão de conduta, nesse sentido, se faz necessária.

CAPRICÓRNIO 22/12 a 20/01

ELEMENTO: Terra
REGENTE: Saturno

Você deseja comunicar o incomunicável com as pessoas queridas. De algum modo, é preciso conseguir transacionar seus sentimentos com os sentimentos delas.

AQUÁRIO 21/1 a 19/2

ELEMENTO: Ar
REGENTE: Urano

Os aspectos práticos e rotineiros do casamento ganham hoje um novo desenho. É preciso ter uma atividade que seja comum aos dois para dar base ao casamento.

PEIXES 20/2 a 20/3

ELEMENTO: Água
REGENTE: Netuno

Sua insatisfação com as rotinas chega ao máximo. Não fique na insatisfação. É tempo de introduzir mais poesia, arte e afetividade em seus afazeres, não importa quais sejam.

Quadrinhos JC

Níquel Náusea - Fernando Gonzales



Samanta - Alpino



Chiclete com Banana - Angeli



Xaxado - Cedraz



Simbora ver a evolução da marca da tv jornal.



→ **tv jornal**

Tás vendo as letras pequenininhas, tudo no mesmo tamanho, sem arestas?

É pra mostrar que tá todo mundo junto e que é todo mundo igual. Tanto quem faz como quem vê a nossa TV!

O símbolo lembra o pitoco do play, apontando pra frente, em direção ao futuro.

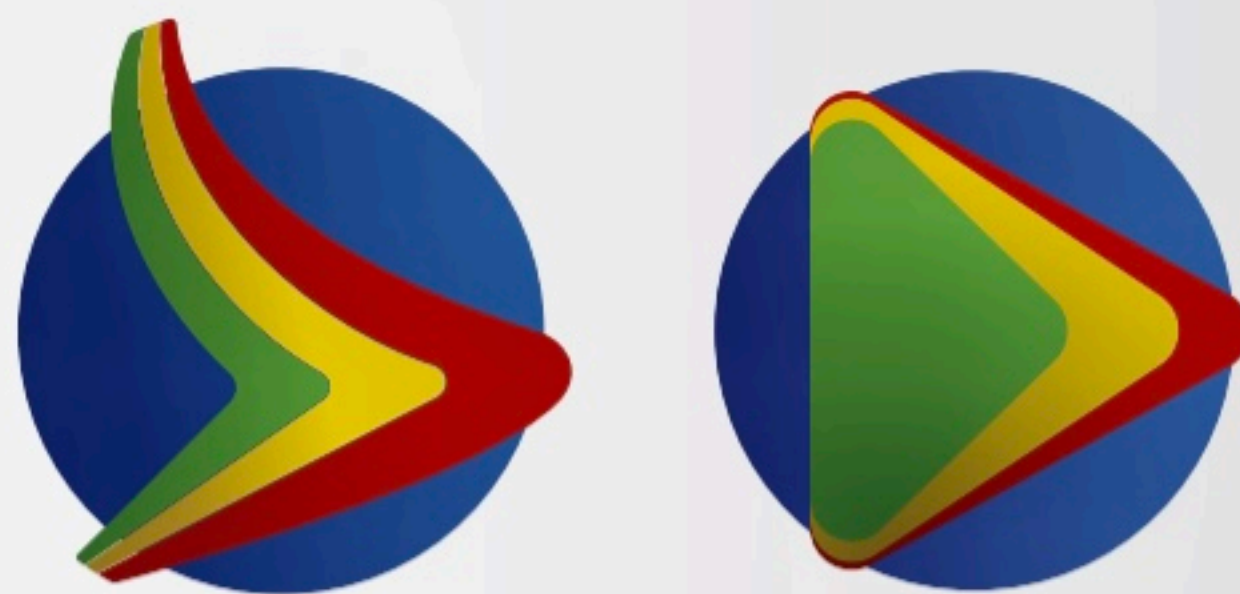

É pra conectar o real e o digital, numa programação que inova no formato e no conteúdo.

E se a gente carrega as cores da bandeira de Pernambuco na nossa marca, então bota mais vida nelas.

Pense num orgulho imortal dessa terra de guerreiros!



Isso tudo é só o começo. Porque, agora,

**é
daqui
pra
melhor**



tv jornal