



Polícia investiga tiros contra edifício



FOTO: MARIA CAROLINA SANTOS/ALZ

Página 7

Cena Política



Igor Maciel

PSB não é agora prioridade para Lula nas eleições

Página 2

Disputa ao governo continua acirrada

A menos de duas semanas das eleições, agregador de pesquisas JC mostra que briga pelo 2º lugar para governador segue equilibrada entre 4 candidatos. Marília lidera com folga. Página 2

JC Negócios



Fernando Castilho

Pernambuco em seu menor nível de endividamento

Página 9



GUGA MATOS/JC IMAGEM

Nordeste perde Salmito, ícone da Sudene

Página 11

Mudança no coração de Olinda

Avenida Getúlio Vargas passará por obras que terão impacto no trânsito da cidade. Página 8

Banco Central interrompe altas da Selic

Página 10



ILVA PITALEV/SPUTNIK/ARF

Putin faz convocação geral para escalar guerra contra Ucrânia. ONU reage

Página 14

Cena Política

Pinga-Fogo

IGOR MACIEL
imaciel@sjcc.com.br
Twitter: @jc_pe
Telefone: (81) 3413.6288



Lula preocupado com Lula



Lula (PT) era esperado pelo PSB, em Pernambuco, no último dia 20, mas não veio. Ele nunca chegou a confirmar, é verdade, mas a situação da campanha socialista no estado pedia um reforço, que não aconteceu.

Muitos podem ter, finalmente, entendido algo que estava claro no início dessa discussão entre PT e PSB, mas que foi ignorado, numa espécie de fuga de realidade apoiada em dissonância cognitiva: a prioridade de Lula é Lula, depois vem o PT. E, a sequência depende da conveniência.

Para Lula, a situação está controlada por aqui. Ele ganha, mesmo se o PSB não ganhar. Porque quem lidera o primeiro turno para o governo é Marília Arraes (SD) e quem lidera para o Senado é Teresa Leitão (PT). Ambas trabalham por ele.

Lula lidera em Pernambuco com uma folga imensa que independe de o PSB gostar ou não da ausência física dele. Os socialistas se deixaram amarrar pela promessa de apoio numa aliança nacional e, agora, tem pouca margem para fazer qualquer exigência.

Hoje, só duas coisas importam para o lulismo nos estados: primeiro, é preciso ter um representante no segundo turno (e é melhor para ele que haja segundo turno nas eleições locais). Depois, é preciso garantir que, em cada estado, ele tenha uma margem considerável de intenções de voto depositadas nas candidaturas que lhe apoiam.

Por aqui, Marília está praticamente garantida no segundo turno e a vantagem de Lula vai além dos dois candidatos que pedem voto para ele. Uma tem cerca de 30% e outro chega a 11%. Lula tem 60% no estado.

O cenário é tranquilo e atende as especificações da estratégia. Por que ele viria perder tempo aqui, se pode gastar seus últimos dias de campanha em São Paulo, Minas Gerais ou na Bahia, onde realmente precisa de votos?

O PSB de Pernambuco caiu num conto estranho, o de que Lula faria qualquer coisa pela eleição de um candidato da Frente Popular aqui. Agora, terá que se resolver sozinho, ao menos no primeiro turno.

Marília caiu bastante

O empate quádruplo em 11% observado na pesquisa Ipec chama atenção para uma disputa muito grande por uma das vagas no segundo turno entre Raquel Lyra (PSDB), Miguel Coelho (UB), Anderson Ferreira (PL) e Danilo Cabral (PL).

Mas o que impressionou foi o recuo nos números de Marília Arraes (SD). Ela caiu de 38% para 33%, bem na semana em que todos os adversários intensificaram alguma desconstrução da candidatura dela. A ausência em debates, nesses últimos 15 dias, entre eles o da Rádio Jornal e o da TV Jornal Interior, podem ter contribuído para isso também.

A campanha dela começa a mostrar uma fragilidade que, antes, parecia inexistente e a situação até ali, fora conduzida por alguns integrantes da equipe até com certa arrogância.

Agora, caindo, a candidata vai aceitar debater?

O foco foi Petrolina

Quando se vai à miudeza das pesquisas, além dos números principais, algumas evidências ficam mais claras. Uma delas é que Miguel Coelho (UB) é, realmente, muito forte em Petrolina. Muito forte, mas só em Petrolina e em parte do Sertão do São Francisco.

No Sertão do Araripe, Pajeú, Moxotó, a vantagem não se sustenta. Marília Arraes (SD) e Danilo Cabral estão mais fortes nessa região. Por Petrolina ser uma cidade muito grande, quando o nome é colocado numa pesquisa geral, em todo o Sertão, Miguel ainda se destaca. Mas os flancos ficaram abertos.

Recentemente, numa conversa com um candidato a uma cadeira no Legislativo, que é de Petrolina, houve esse alerta: "Saindo de Petrolina, a influência dos Coelho é bem limitada". E o motivo é curioso.

Diz ele que Petrolina tornou-se um oásis nos últimos anos, ficou como uma vitrine da administração do ex-prefeito, baseada na quantidade de verbas que saíram da União através do governo Bolsonaro (PL) e, antes, do governo de Michel Temer (MDB). Entre 2016 e 2018, o irmão de Miguel, Fernando Filho (UB), foi ministro de Temer. Depois, o pai, Fernando Bezerra (MDB), foi líder de Bolsonaro.

Nesse período, segundo lideranças da região, Petrolina foi muito beneficiada e o trabalho realizado foi muito importante, mas não ultrapassou os limites da cidade para o resto do Sertão. O que se esperava era que o sertanejo ignorasse isso e apostasse na vitória de um conterrâneo, apoiando Miguel.

Ele está na briga, mas com dificuldade.

Política

JC/ODDSPOINTER Agregador mostra que tucana e liberal desgarraram dos adversários



DISPUTA Diante da ampla vantagem de Marília na corrida pelo Governo de Pernambuco, o foco tomou-se a outra vaga para um eventual segundo turno

Raquel e Anderson avançam pelo 2º lugar

AUGUSTO TENÓRIO
vatenorio@jc.com.br

Diante da ampla vantagem de Marília Arraes (Solidariedade) na corrida pelo Governo de Pernambuco, o foco tornou-se a outra vaga para um eventual segundo turno contra a candidata. A atualização do Agregador de Pesquisas JC desta quarta-feira, 21 de setembro, indica que dois nomes se descolaram dos demais e podem surpreender na reta final da campanha eleitoral.

De acordo com os dados, interrompeu-se a curva ascendente de Marília Arraes, que agora está com a intenção de voto estável, com 34,3%. A deputada tem 21 pontos percentuais de vantagem sobre Raquel Lyra (PSDB), que tem 13,3%. A tucana é seguida de perto por Anderson Ferreira (PL), que tem 12,4%.

A margem de erro aponta empate técnico entre a ex-prefeita de Caruaru e o ex-prefeito de Jaboatão dos Guararapes, ex-aliados. Os dois, porém, já aparecem descolados de Miguel Coelho (UB) e Danilo Cabral (PL), cuja margem superior não alcança Raquel ou Anderson. O ex-prefeito de Petrolina tem 9,4%, enquanto o candidato governista tem 9,3%.

Jones Manoel (PCB) e João Arnaldo (PSOL), por sua vez, não chegam a 1% de intenção de voto. O número de brancos e nulos, que apresentou queda desde o dia 22 de agosto, se estabilizou em 8,79%.

SENADO

O Agregador de Pesquisas JC/Oddspointer também indica como está a disputa pela única vaga disponível para o Senado. A novidade é a presença de Carlos Andrade Lima (UB), que entrou por último na corrida eleitoral.

O candidato da chapa de Miguel Coelho não alterou a disputa. Ele derreteu de 8,95% em julho para 1,61% em setembro. Enquanto isso, Teresa Leitão (PT) lidera de maneira isolada, com 20% de intenção de voto,

Governador de Pernambuco (1º Turno)

- Anderson Ferreira
- Danilo Cabral
- Marília Arraes
- Miguel Coelho
- Raquel Lyra
- Branco e nulos

Data do levantamento: 21 de setembro



Senador

- André Paula
- Carlos Andrade Lima (UB)
- Gilson Machado
- Teresa Leitão
- Guilherme Coelho
- Branco e nulos

Data do levantamento: 21 de setembro

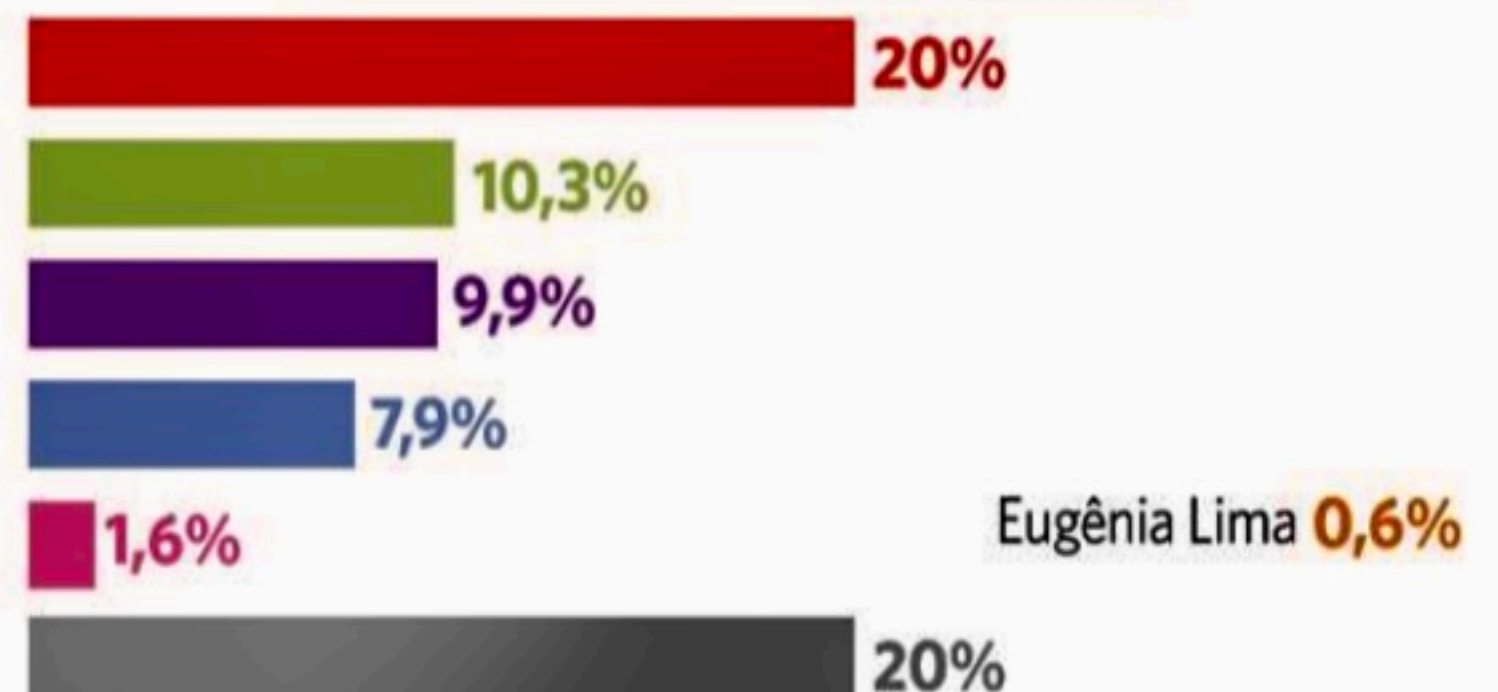

ATACADAO COMERCIO DE CARNES LTDA

Torna público o projeto não habitacional destinado a atividade varejista com área de construção de 1.013,13 m², localizado em Avenida Ayrtton Senna da Silva, nº 1673, Piedade, Jaboatão dos Guararapes - PE, de acordo com o Projeto Arquitetônico aprovado pela Secretaria Executiva de Gestão e Planejamento Urbano e Habitação, município de Jaboatão dos Guararapes, sob processo de número 00931.1/2021.

pontuação estável desde o dia 13.

Enquanto isso, André de Paula (PSD) e Gilson Machado Neto (PL) disputam,

lado a lado, a segunda colocação. O social democrata tem 10,3%, enquanto o ex-ministro tem 9,95%. Eles são seguidos de perto por Guilherme Coelho (PSDB), com 7,92%.

MOSAICO.COM/IMAGENS DE DIVULGAÇÃO

SEXTOU

JC Clube

No **JC Clube** você pode concorrer a vouchers para aproveitar a última sexta-feira do mês. Participe!

**Confira o regulamento no site.*



Vouchers de pizza e self service



Vouchers de R\$ 50

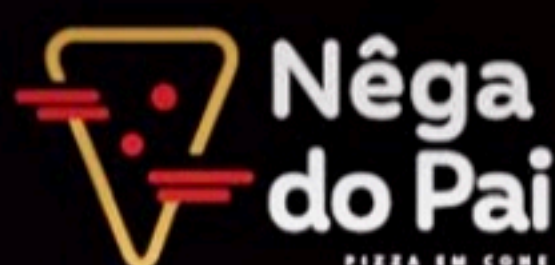

Vouchers de combo

Jornal do Commercio



JC
Clube

Política

ANÁLISE Cientista político Antônio Lavareda destacou que o não comparecimento a debates pode gerar perda de espaço para o ausente

Prejuízo da ausência em debate

AUGUSTO TENÓRIO

vatenorio@jc.com.br

Cientista político e sociólogo, Antônio Lavareda analisou o clima da corrida eleitoral no Brasil, levando em conta sua percepção acerca da campanha, os números dos recentes levantamentos do Paraná Pesquisas e Brasmaket, além da escolha de candidatos pela ausência em debates. Ele participou do programa Passando a limpo, que foi ao ar na Rádio Jornal nesta quarta-feira, 21 de setembro. A atualização do Agregador de Pesquisas do JC mostra os números no Nordeste estáveis em relação à disputa presidencial.

O radialista Geraldo Freire questionou Lavareda sobre o clima da campanha, afirmando sua percepção de que a disputa está maçante e cansando os eleitores. O sociólogo concordou com o comunicador, mas destacou a eleição presidencial como principal causa desse sentimento, pois começou mais cedo que as outras.

“Mal o presidente sentou na cadeira e ele mesmo já começou a falar em 2022. Daí vieram os pré-candidatos, naturalmente acompanhados



FADIGA Especialista avaliou que os eleitores estão “cansados” com a campanha muito longa. Para ele, a disputa começou assim que Bolsonaro assumiu

pelas pesquisas. Os brasileiros já estão cansados da campanha muito longa”, diz Lavareda.

O cientista político cita a pesquisa Ipspe do último sábado, na qual apontou-se que 68% dos eleitores entrevistados afirmaram seu desejo de

a eleição ser encerrada no primeiro turno. Lavareda também comentou um texto assinado por João Carlos Paes Mendonça, presidente deste Jornal do Comercio, sobre a falta de interesse do eleitorado sobre candidatos ao legislativo.

“Nós temos um sistema elei-

toral, uma regra para escolha de deputados federais, estaduais e senadores, com uma competição aberta entre todos os candidatos. (...) Esse sistema é ilógico, enfraquece partidos e torna a Câmara um espaço para 513 empreendedores individuais”, diz Lavareda,

lembrando brigas entre correligionários da mesma legenda por espaço.

DISSONÂNCIA

Antônio Lavareda também analisou as recentes pesquisas eleitorais divulgadas pelo Paraná Pesquisas e Brasmaket,

que divulgaram resultados dissonantes dos demais levantamentos. O diretor do Ipspe levantou questionamentos sobre a metodologia dos institutos.

“A pesquisa Paraná não informa e não pergunta qual foi o voto das pessoas na eleição passada, o que não dá noção se a amostra tem viés político-ideológico. (...) Ainda que não se apreenda uma foto do comportamento eleitorado passado, é possível ver se a amostra está enviesada”, disse Lavareda.

DEBATES

Lavareda aponta que a escolha pela ausência ou presença nos debates depende do cenário da disputa. Ele recorda as campanhas de Fernando Henrique Cardoso (PSDB) em 1994 e 1998, quando decidiu-se não expor o candidato ao embate.

Em 2006, o cientista político aponta que Lula (PT) se prejudicou ao não comparecer ao debate final, a poucos dias da eleição. “É preciso levar em conta a expectativa das pessoas. (...) O candidato que não comparece sempre tem algum prejuízo, se o debate tem uma grande audiência, como os da presidência prometem ter”, diz.

● Presidente (1º turno no Nordeste)

● Lula ● Bolsonaro ● Ciro Gomes ● Simone Tebet
● Brancos/Nulos

Data do levantamento: 21 de setembro

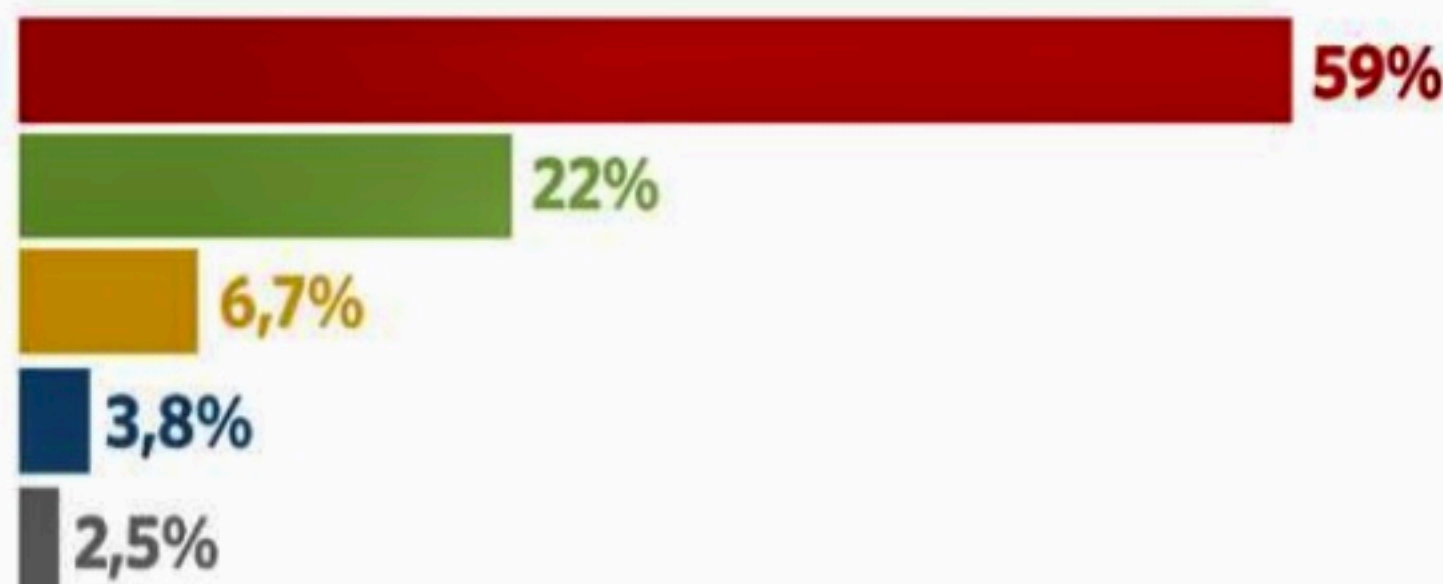

● Presidente (2º turno no Nordeste)

● Lula ● Bolsonaro ● Brancos/Nulos

Data do levantamento: 21 de setembro

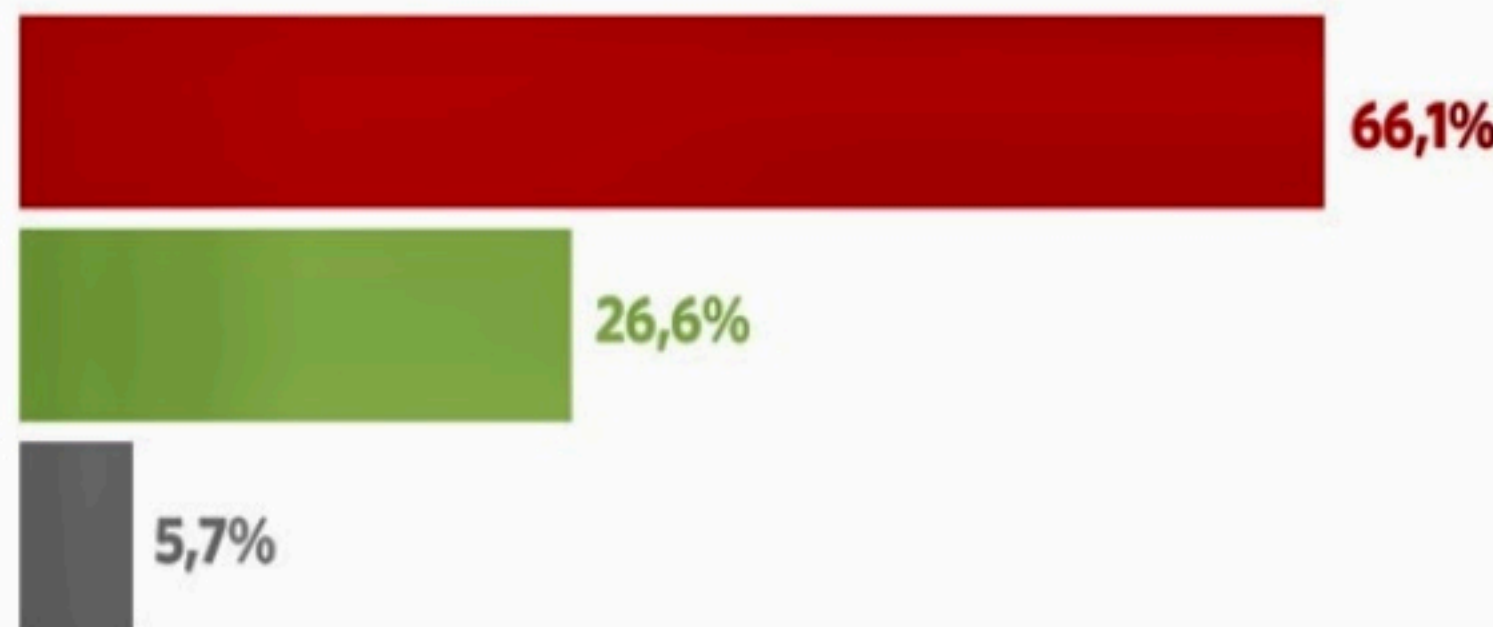

URNAS

TCU questiona Defesa sobre checagem

Da Redação, com Estadão Conteúdo

Tribunal de Contas da União (TCU) enviou um ofício ao Ministério da Defesa indagando sobre a checagem de urnas que a pasta pretende realizar. No documento, o órgão de fiscalização chega a questionar o que os militares farão com os dados e quais são os critérios técnicos utilizados. A informação foi dada primeiramente pela CNN e confirmada pelo Broadcast Político, que teve acesso ao documento esta noite.

O Ministério da Defesa vai fazer a checagem por amostragem por meio do boletim de urnas em cerca de 400 das 500 mil urnas que serão utilizadas nas eleições deste ano. O TCU quer saber como e por que será feita essa seleção e espécie de recontagem. A pasta tem cinco dias para responder.

No texto, o TCU faz perguntas como “qual o crité-



ESCLARECIMENTO Órgão de fiscalização quer saber o que os militares farão com os dados

rio amostral utilizado; qual a fundamentação para a escolha do critério amostral; qual o nível de confiança, a margem de erro e a variância amostral considerados”.

Há ainda questionamentos

sobre o motivo da checagem e como os militares pretendem evitar conclusões precipitadas caso seus resultados sejam divergentes dos oficiais, que serão apresentados pelo Tribunal Superior Eleito-

ral (TSE).

SEGURANÇA

O presidente do Tribunal Superior Eleitoral (TSE), Alexandre de Moraes, reuniu-se na tarde da última terça-feira,

20, com chefes das Polícias Civis para discutir a segurança nas eleições. Na ocasião, “reforçou a importância do estreitamento de laços com as polícias”, informou comunicado do tribunal.

Participaram da reunião 21 delegados-gerais da Polícia Civil dos Estados e do Distrito Federal e 6 representantes dos Estados. A ata da reunião destaca a possível criação de um Núcleo de Inteligência para troca de informações entre o TSE e as Polícias Civis, com indicação de um membro para cada região do País. Outro ponto discutido foi a “absoluta atenção” para a segurança de eleitores e de todos os envolvidos nas eleições.

Na reunião entre Moraes e as Polícias Civis também foram abordadas a restrição e fiscalização do porte de armas e do uso do celular nas cabines eleitorais. O TSE já publicou resoluções definindo que porte de armas junto às seções eleitorais será proi-

bido de 48h antes do pleito até 24h depois, e que eleitores deverão deixar o celular com o mesário durante o momento da votação. O descumprimento de ambas as regras configura crime eleitoral.

Durante a reunião, os delegados informaram que têm mantido contato com os Tribunais Regionais Eleitorais (TREs) para tratar das questões de segurança e informaram que as polícias atuarão em regime de plantão. De acordo com o comunicado do TSE, uma das principais preocupações apresentadas foi o aumento do número de armas em circulação no País.

Moraes já se reuniu em agosto com os comandantes das Polícias Militares, com quem discutiu pontos parecidos. Um núcleo de inteligência com integrantes do TSE e do CNCG (Conselho Nacional de Comandantes-Gerais das Polícias Militares), debatido na ocasião, foi criado em 30 de agosto.

Cláudio Humberto



CLÁUDIO HUMBERTO
claudiohumberto@odianet.com.br
Twitter: @colunaCH

STF custa mais caro que a família real britânica



O orçamento anual de R\$851,7 milhões do Supremo Tribunal Federal (STF) para 2023 é 40% maior que o orçamento para manter todo o fausto da família real do Reino Unido, que custou ao pagador de impostos britânico 102,4 milhões de libras (R\$601 milhões) no ano passado. Para agravar a comparação, em 2021 foram destinados R\$201 milhões à família real extraordinariamente para a reforma do Palácio de Buckingham, residência da turma e local de trabalho do monarca. "Nossos 'reis' custam muito mais do que toda a realza britânica", diz a advogada Karoline Rocha, que identificou a diferença em post nas redes. Segundo o Justiça em Números (CNJ), 91,5% de todas as despesas do no Judiciário servem apenas para pagar a folha de pessoal e encargos. O STF tem 1.411 servidores, 238 comissionados, o triplo de realza, que mantém tem 491 pessoas, cujos salários custam R\$138,4 milhões. Número de membros do "núcleo duro" da família real britânica, 11, incluindo o Rei Charles III, faz lembrar o número de ministros dos STF.

Geração solar dispara antes da 'taxação do sol'

O fim do ano traz também o fim da isenção de encargos para sistemas de geração de energia fotovoltaica (solar), o que provocou a disparada nas instalações ao longo do ano. Essa corrida pelas placas solares fez a capacidade instalada no Brasil disparar 46,1% desde o início do ano, passando de 13 para 19 gigawatts, que são fundamentais para elevar a descentralização da matriz energética brasileira, criar condições para o crescimento econômico e reduzir a pressão nos reservatórios hídricos. Presidente da Absolar, Rodrigo Sauer explica que "as usinas solares geram eletricidade a preços 10 vezes menores que as termelétricas". Segundo a Absolar, ao sair de 7,9GW em 2020 para 19GW é quase como se tivéssemos construído outra Itaipu, cujo potencial é de 14GW. A isenção de 23 anos só vale para sistemas fotovoltaicos instalados até 6 de janeiro. Depois, quem inserir energia na rede terá de pagar "pedágio".

Pizza servida

Diarista de 33 anos, Mariana contou à revista Veja ter ouvido do senador Davi Alcolumbre (União-AP) que, em troca do seu nome e CPF, seria nomeada no Senado, mas teria de devolver 90% do salário de R\$14 mil. "Eu te ajudo, você me ajuda". Mas ele nem sequer foi investigado.

Pilantropia em curso

Ganhou outro jabuti as discussões no Senado para a busca de suposta "fonte de custeio" do piso dos enfermeiros: usar dinheiro público para "ajudar" hospitais privados a pagarem salários decentes aos enfermeiros.

Misoginia judiciária

A decisão do STF em barrar o piso nacional da enfermagem atinge em especial as mulheres. São mais de 2,1 milhões de profissionais de enfermagem (1.476.584 técnicos e 624.910 enfermeiros), 85% mulheres.

Cannabis na bolsa

Estreou ontem na B3, a bolsa de São Paulo, a venda de ações da GX Cannabis, que investe em fármacos e outros produtos derivados da planta da maconha. Fechou o dia valendo R\$38,98, em queda de 2,54%.

Parece até o ex-Ibope

Em estudo de metodologia secreta, ONGs afirmam que a fome mata uma pessoa "a cada 4 segundos". Pelos números da lorota, seriam 7,8 milhões de mortes por ano ou o triplo da média de mortes na pandemia.

Machadada

Amigona de Dilma celebrizada pelo furto da pasta para impedir a posse de Alcolumbre na presidência do Senado, Kátia Abreu (PP) pode ficar sem mandato após 20 anos. No Tocantins, Dorinha (UB) lidera a disputa.

Profissão de risco

Ser encarregado do dinheiro em governo do PT é cadeia na certa. Foram presos os ex-tesoureiros João Vaccari, Delúbio Soares e Paulo Ferreira, além dos ex-ministros da Fazenda Antônio Palocci e Guido Mantega.

Oficial x oficioso

O Brasil superou pela primeira vez a marca de 100 milhões de pessoas com ocupação, segundo a Carta de Conjuntura divulgada pelo IPEA. Mesmo assim, há ONGs que espalham dados duvidosos sobre a fome.

Pensando bem...

...quando juízes aparecem mais que os jogadores, o jogo fica chato, seja no futebol ou na eleição.

Política

CAMPANHA Presidente incitou apoiadores a realizarem atos na véspera do primeiro turno

Bolsonaro convoca motociatas no País

Estadão Conteúdo

O presidente Jair Bolsonaro (PL) convocou seus apoiadores a organizarem motociatas pelo País em 1º de outubro, na véspera do primeiro turno das eleições. Nos últimos dias, o entorno do candidato à reeleição tem tentado afastar o "clima de derrota" na militância. Com a estagnação do chefe do Executivo nas pesquisas e a ofensiva de seu principal adversário, o ex-presidente Luiz Inácio Lula da Silva (PT), pelo voto útil, a campanha bolsonarista tem apostado em fatos que mostrem "força política", como os atos de 7 de setembro, no Bicentenário da Independência.

"Eu estou 'full time' até as eleições. O que está sendo discutido é uma grande motociatada pelo Brasil no dia 1º de outubro. Então, eu estou vendo como que fica em Brasília, a gente vai convidar o pessoal a dar duas ou três voltas na Esplanada dos Ministérios. Tenho certeza que milhares de motos estarão presentes, é uma maneira de nós colorirmos o Brasil na véspera das eleições", disse Bolsonaro durante transmissão ao vivo nas redes sociais.

A menos de duas semanas do primeiro turno, a campanha bolsonarista tenta evitar um movimento de voto útil em Lula, que aposta em vitória já em 2 de outubro. "Estamos na reta final. Faltam 11 dias para as eleições. Entendo que sejam umas eleições que das mais importantes da história do Brasil, muita coisa em jogo, até pe-



CONFIANÇA Candidato à reeleição declarou que tem certeza que milhares de motos estarão presentes

la polarização das mesmas", afirmou hoje Bolsonaro.

DEBATE

A estratégia do comitê bolsonarista na reta final da disputa no primeiro turno é subir o tom contra Lula para tentar aumentar a rejeição do petista, já que a do presidente se mantém estável em nível alto. "A partir de agora, vai ser porrada até o último dia", disse ao Broadcast Político uma fonte próxima ao chefe do Executivo.

De acordo com aliados, a tendência é Bolsonaro ir ao debate entre candidatos ao Palácio do Planalto que será realizado por SBT, Estadão e outros veículos de mídia neste sábado, 24. A campanha avalia que o candidato à reeleição teria, na ocasião, uma oportunidade de atacar Lula "sem ré-

plica", já que o petista decidiu faltar ao debate, e dizer que seu rival "arregou".

Embora a tendência seja que Bolsonaro vire alvo dos outros candidatos, como Ciro Gomes (PDT), Simone Tebet (MDB) e Soraya Thronicke (União Brasil), aliados avaliam que os ataques a Lula podem gerar um saldo positivo para o presidente. Esses interlocutores dizem, contudo, que a decisão só deve ser tomada por Bolsonaro de última hora, dada a imprevisibilidade do comportamento do chefe do Executivo.

7 DE SETEMBRO

Uma das principais apostas de Bolsonaro para gerar um clima de "vitória" contra Lula era o 7 de setembro. Aliados afirmavam que as imagens de Esplanada dos Ministérios e

da orla de Copacabana cheias de apoiadores vestidos de verde e amarelo poderiam gerar uma sensação de "virada" de Bolsonaro na eleição e atrair eleitores indecisos.

O Tribunal Superior Eleitoral (TSE), contudo, acatou ações de campanha adversárias, como a de Lula, e proibiu Bolsonaro de usar as imagens do Bicentenário da Independência gravadas pela TV Brasil em material de campanha, como os programas no horário eleitoral gratuito na TV.

Nos últimos dias, o comitê bolsonarista também apostou na ida do presidente ao funeral da rainha Elizabeth II, em Londres, e no discurso na abertura da Assembleia-Geral da ONU, em Nova York, para alavancar a imagem do candidato à reeleição.

AGRONEGÓCIO

Lula acena à bancada ruralista

Estadão Conteúdo

O ex-presidente Luiz Inácio Lula da Silva (PT) sinalizou uma possível aproximação com a bancada ruralista no Congresso Nacional. Nesta terça, 20, Lula disse que em um eventual governo tende a trabalhar alinhado à Frente Parlamentar da Agropecuária (FPA).

"Acho que a bancada ruralista é muito respeitada. É uma bancada grande. Terei de conversar com ela como converso com a bancada do PT ou a do PSDB, ou seja, não escolho ideologicamente as pessoas para conversar quando tenho um assunto para resolver. É assim que tem de agir um presidente da República", afirmou o ex-presidente em entrevista ao Canal Rural.

Uma das maiores e mais articuladas bancadas do Congresso, com 280 parlamentares, a FPA é considerada importante base de sustentação do governo do presidente Jair Bolsonaro (PL). Hoje, Lula já conta com apoio formalizado de dois parlamentares ligados à frente: o senador licenciado Carlos Fávaro (PSD-MT) e o deputado federal e ex-ministro da Agricultura do governo Dilma, Neri Geller (PP-MT), que é vice-presidente da FPA.

Nos bastidores, diante da liderança de Lula nas pesquisas de intenção de voto, deputados ruralistas e bolsonaristas vêm manifestando a aliados do ex-presi-

dente a intenção de compor um eventual governo petista, segundo interlocutores ouvidos pelo Broadcast Político. Outros se movimentam no sentido de diminuir o tom das críticas ao ex-presidente e buscar uma conciliação como provável base governista, enquanto continuam na campanha para reeleição de Bolsonaro. Parte deles alega que trabalha em "nome do setor", estando disposta a dialogar com o Executivo, independentemente de quem assumirá a Presidência.

MINISTRO

Lula afirmou que, se eleito, o ministro da Agricultura será uma pessoa "de bem" e que "conheça o agronegócio e o mundo das exportações". "Uma pessoa que tenha sensibilidade e olhar para esse País. Será uma pessoa que será motivo de orgulho", disse o candidato.

Lula não citou eventuais nomes para um possível futuro governo, mas entre os cotados pelo setor para um eventual ministério em seu governo estão o deputado federal e ex-ministro da Agricultura do governo Dilma, Neri Geller (PP-MT), e o senador licenciado Carlos Fávaro (PSD-MT), que compõem o núcleo de interlocução da campanha petista com o setor produtivo. Em acenos de que escolherá como ministro alguém do setor, Lula citou os ex-ministros da Agricultura de sua gestão, Roberto Rodrigues e Reinhold Stephanes.



APROXIMAÇÃO Ex-presidente se movimentou para ter apoio do setor



Cidades

LITERATUS Polícia apura fraude na compra de material escolar com rombo de R\$ 10 milhões

Operação investiga fraude na Educação

KATARINA MORAES
kgonzaga@jc.com.br

A Justiça Federal determinou o afastamento de quatro servidores públicos em Pernambuco por suspeita de envolvimento em uma organização criminosa que praticava desvios de verbas destinadas à Educação. A determinação aconteceu nesta quarta-feira (21), em meio à segunda fase da "Operação Literatus", da Polícia Federal, para investigar desvios de verbas. As fraudes acarretaram um prejuízo que pode ultrapassar R\$ 10 milhões.

Um dos servidores afastado atuava na Prefeitura de Surubim, no Agreste, dois na do Recife e um no Governo de Pernambuco. Um outro suspeito ainda foi afastado da Prefeitura de Boa Vista, em Roraima, já que também estaria envolvida no esquema, assim como o Governo do Maranhão.

No entanto, segundo o delegado Daniel Silvestre, nenhum deles tinha cargo de gestão. Os nomes dos alvos não foram divulgados.

"Alguns servidores públicos ligados a órgãos que tiveram contratos e que foram flagrados em algum tipo de direcionamento, recebendo vantagens indevidas dessas empresas, foram afastados", afirmou o delegado.

Na manhã de ontem, foram cumpridos 21 mandados de busca e apreensão em diferentes estados, em ação em conjunto com a Controladoria Geral da União (CGU) e com o Ministério Público Federal (MPF). Em Pernambuco, aconteceram no Recife (11), Surubim (1) e Aliança (1). Em São Luiz, no Maranhão, foram cumpridos três, assim como na capital de São Paulo. Em Boa Vista, Roraima, foi cumprido um mandado.

As documentações colhidas na primeira fase da operação, deflagrada em dezembro de 2021, indicaram que houve contratação direta indevida de empresas pernambucanas comandadas por dois sócios para diversos órgãos públicos em todo o País, além de desvios dos recursos empregados na aquisição de livros e kits escolares por órgãos municipais e estaduais.

Os papéis demonstraram, de acordo com a PF, uma suposta vantagem na contratação direta das empresas envolvidas, prática de sobrepreço em alguns contratos e paga-



REPERCUSSÃO Na segunda fase da operação, quatro servidores públicos em Pernambuco foram afastados

mento de vantagens indevidas a servidores públicos e intermediários.

O superintendente da Controladoria-Geral da União, José Wiliam Gomes da Silva, explicou que os livros que não foram entregues serviriam para preparar estudantes para a Prova Brasil, que avalia a qualidade do ensino oferecido pelo sistema educacional brasileiro.

"Nos contratos, a gente viu uma deficiência muito grande na definição do que deveria ser adquirido, com uso de termos genéricos, que indicou direcionamento e superfaturamento - que é o caminho para onde as análises tem nos direcionado", disse ele.

Ainda está sendo apurado um possível direcionamento na liberação de recursos, por parte do Fundo Nacional para o Desenvolvimento da Educação, no ano de 2018, para parcerias com outros órgãos públicos visando a contratação das empresas que são alvo da operação.

Até o momento, nenhum mandado de prisão foi emitido. "Ainda vai haver um aprofundamento das investigações em relação aos novos fatos detectados na análise do material apreendido e não está descartado nenhum pedido posterior de novas medidas cautelares", explicou Silveira.

Por nota, a Prefeitura do Recife negou ter sido alvo de uma operação de busca e apreensão da Polícia Federal e de órgãos de controle, mas não respondeu sobre os servidores afastados. "Nenhum prédio da administração municipal recebeu qualquer tipo de visitas de agentes dessas instituições nesta data com

esse objetivo."

A reportagem solicitou um posicionamento do Governo de Pernambuco, mas não houve resposta até o fechamento desta reportagem. Já a Prefeitura de Surubim informa que "recebeu, hoje (ontem), assim como ocorreu em várias outras prefeituras do País, agentes da Operação Literatus, da Polícia Federal e da Controladoria Geral da União (CGU)".

Em nota, a getão diz que "é de extrema valia registrar que o município de Surubim não está sendo investigado, mas sim a empresa Pontual Distribuidora, da qual a gestão municipal realizou uma aquisição de livros, mediante a adesão à ata firmada pelo IFPE, que é uma autarquia federal do Ministério da Educação e Cultura (MEC). Vale salientar que a compra dos livros citada foi feita com a finalidade de melhorar o Índice de Desenvolvimento da Educação Básica (IDEB), junto aos alunos dos 2ºs, 5ºs, 8ºs e 9ºs Anos, que receberam os livros do Exame Prova Brasil."

No texto, a Prefeitura de Surubim esclarece, ainda, que o valor da compra foi de R\$ 264.550,00, conforme consta no Portal da Transparência, adquirido mediante transparência do FNDE.

"Desde o primeiro momento a gestão municipal de prontificou a prestar todas as informações e entregou, de maneira ágil e completa todos os documentos solicitados pela Polícia Federal", diz a nota.

PREJUÍZO

A PF informou que as fraudes constatadas na investiga-

VIOLÊNCIA

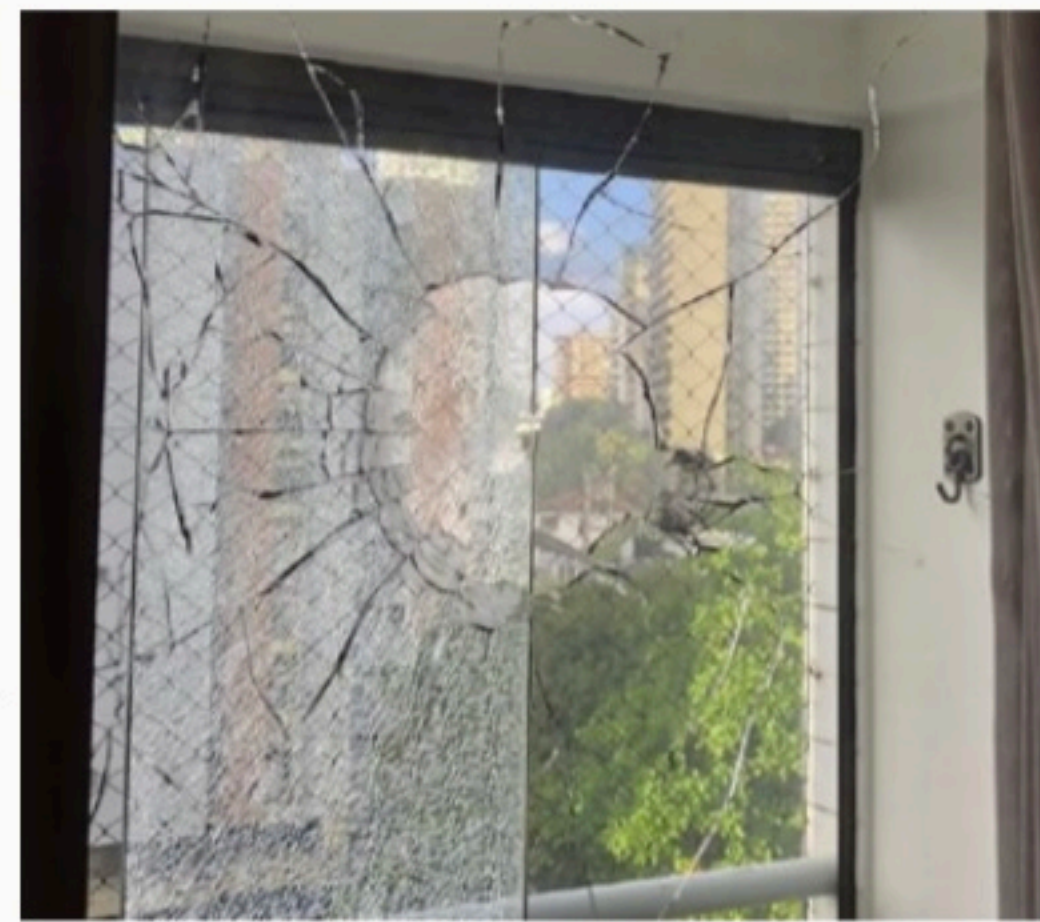

ANTIPETISMO Motivação política é uma das linhas de investigação policial

Apartamentos são alvos de tiros

Um edifício localizado no bairro de Casa Amarela, na Zona Norte do Recife, foi alvo de tiros na madrugada desta quarta-feira (21).

O caso foi registrado na Delegacia de Casa Amarela. Segundo a polícia, os moradores do prédio acordaram assustados com o barulho dos disparos, por volta das 3h30. Ninguém ficou ferido.

Dois apartamentos, entre o quinto e o sexto andar, do edifício foram atingidos pelos disparos. Em um deles, onde moram um casal e uma criança de 3 anos, havia uma bandeira em apoio ao candidato à presidência Luiz Inácio Lula da Silva (PT), pendurada na janela.

O caso foi registrado como "ocorrência de Disparo de Arma de Fogo".

Em nota, a Polícia Civil de Pernambuco (PCPE) informou que "a vítima, um homem de 41 anos, relatou que estava em seu apartamento quando foi surpreendido por um disparo de arma de fogo que atravessou o vidro da sua varanda".

A nota diz ainda não ser possí-

vel afirmar o que pode ter motivado o crime. "É prematuro, neste momento, apontar motivação ou a dinâmica dos fatos. Um inquérito policial foi instaurado e outras informações poderão ser fornecidas após a completa elucidação".

Mesmo apenas um apartamento do prédio tendo sido atingido pelos disparos de arma de fogo, foram encontradas cápsulas de pistola em outros apartamentos do edifício. O material foi recolhido pela polícia.

A TV Jornal foi ao local e conversou com o morador do apartamento atingido e síndico do prédio, Mitaél Sales.

"Nós não podemos tirar conclusão antes da investigação. Uma curiosidade é que os tiros foram perto da bandeira. Se for comprovado [cunho político], é mais preocupante ainda. Mas vamos aguardar a perícia", disse.

Os peritos do Instituto de Criminalística passaram cerca de 4h nos apartamentos atingidos analisando os vestígios e deixaram o local sem gravar entrevista.

COMISSÃO PERMANENTE DE LICITAÇÃO-CPL AVISO DE ADIAMENTO DE TOMADA DE PREÇOS Nº 001/2022, PROCESSO ADMINISTRATIVO Nº 006/2022

A Câmara Municipal de Surubim-PE, torna público, para conhecimento dos interessados, o ADIAMENTO da TOMADA DE PREÇOS Nº 001/2022, PROCESSO ADMINISTRATIVO Nº 006/2022. OBJETO: CONTRATAÇÃO DE EMPRESA DE ENGENHARIA PARA EXECUTAR SERVIÇOS DE CONSTRUÇÃO DA NOVA SEDE DA CÂMARA MUNICIPAL DE VEREADORES NO MUNICÍPIO DE SURUBIM/PE. Por motivo de saúde da Presidente da CPL Designando desde já nova data de abertura das propostas até dia 07/10/2022 às 11:00h (onze) horas (horário oficial de Brasília). Maiores Informações, nos dias úteis, das 08 às 13h na sala da CPL, no prédio da Câmara, no horário das 08:00 às 13:00 horas. Fone: (81) 3634-1330, ou através do endereço eletrônico: e-mail: contato@surubim.pe.leg.br; Surubim-PE, 21 de setembro de 2022. Luciano Medeiros Filho, Pres. da Câmara.

FUNDO MUNICIPAL DE EDUCAÇÃO DE SERTÂNIA-PE RESULTADO DE JULGAMENTO DE HABILITAÇÃO

Processo Nº: 017/2022. Tomada de Preços nº. 001/2022. CPL. Obras e/ou serviços. CONTRATAÇÃO DE EMPRESA ESPECIALIZADA PARA EXECUÇÃO DOS SERVIÇOS DE CONSTRUÇÃO DO PRÉDIO DA SECRETARIA MUNICIPAL DE EDUCAÇÃO DE SERTÂNIA, COM FORNECIMENTO PELA CONTRATADA DE TODOS OS MATERIAIS, EQUIPAMENTOS E SERVIÇOS. INABILITAR as empresas: JN CONSTRUTORA LTDA - ME, pelo descumprimento do subitem 5.2 c), do edital; CONSTRUTORA VALERIO LTDA-ME, pelo descumprimento do subitem 5.2 c), do edital; MIVAQ CONSTRUÇÕES EIRELI-EPP, pelo descumprimento dos subitens 4.1 c), 5.1 f) e 5.2 c) do edital; OTAVIO NETO CONSTRUÇÕES EIRELI-ME, pelo descumprimento do subitem 5.2 c), do edital; INNOVATE CONSTRUTORA E INCORPORADORA LTDA-EPP, pelo descumprimento dos subitens 5.1 b) e 5.2 c) do edital; e CONSTRUTORA SERRA NEGRA LTDA, pelo descumprimento do subitem 5.2 c), do edital. HABILITAR a empresa HC AMBIENTAL E OBRAS LTDA-ME, pelo cumprimento de todas as exigências previstas no edital. A sessão foi encerrada para fruição do prazo recursal, face ao disposto no art. 109 da Lei nº 8.666/93, após o decurso do prazo recursal de 05 (cinco) dias úteis da data da publicação, ficando portanto, desde já marcado para o dia 29.09.2022, às 10h00min, ocorrerá a sessão para abertura e julgamento das Propostas de Preços das licitantes HABILITADAS. Caso haja interposição de recurso contra a fase de Habilitação, será marcada nova data para abertura do envelope Proposta, sendo os interessados convocados através de imprensa oficial. Sertânia, 20 de Setembro de 2022.

KAREM TUANNY DANTAS DA SILVA, Presidente da CPL em exercício.

FUNDO MUNICIPAL DE SAÚDE DE SERTÂNIA - PE RESULTADO DE LICITAÇÃO

Processo Nº: 026/2022. Pregão Eletrônico nº. 018/2022. CPL. Serviços. REGISTRO DE PREÇOS CONSIGNADO EM ATA PELO PRAZO DE 12 (DOZE) MESES PARA EVENTUAL AQUISIÇÃO DE 01 (UM) VEÍCULO TIPO "AMBULÂNCIA", PARA ATENDER AS NECESSIDADES DE FUNCIONAMENTO DO HOSPITAL MARIA ALICE GOMES LAFAYETTE, NO MUNICÍPIO DE SERTÂNIA, CONFORME EMENDA PARLAMENTAR Nº 596/2020. VENCEDOR: a empresa NOCARVEL - NOSSA SENHORA DO CARMO VEÍCULOS LTDA - CNPJ Nº 05.914.425/0001-20, pelo valor global de R\$ 118.000,00.

Sertânia, 16 de Setembro de 2022.

Karem Tuanny Dantas da Silva.

Pregoeira.

Cidades

TRÂNSITO Com mega obra de R\$ 35 milhões, a Av. Getúlio Vargas será mão única; promessa da Prefeitura é a reurbanização completa na região

Olinda aposta em binário viário

ROBERTA SOARES

betasoares8@gmail.com

O trânsito da cidade de Olinda, na Região Metropolitana do Recife, vai passar por uma grande mudança de circulação. A Avenida Presidente Getúlio Vargas, via estrutural da restrita malha viária do município, ganhará sentido único para compor um binário, terá faixa exclusiva para os ônibus e ciclovia bidirecional.

E mais: uma ampla requalificação urbana do corredor e do seu entorno, além da Rua Cândido Pessoa, primeira paralela a oeste da Getúlio Vargas, que irá compor o binário com a avenida. A promessa da Prefeitura de Olinda é refazer todas as calçadas, a drenagem e a pavimentação das duas vias, além de implantar nova iluminação e equipamentos urbanos - principalmente os pontos de ônibus.

O projeto, chamado de Binário Bairro Novo/Casa Caiada, custará R\$ 35 milhões, recursos do município já obtidos, segundo a Prefeitura de Olinda, via financiamento Finasa da Caixa Econômica Federal (CEF). A licitação pública para escolher a empresa que executará as obras tem previsão de ser lançada em um mês.

A aposta da Prefeitura é que, com a reurbanização, consiga reorganizar completamente a Getúlio Vargas, corredor importante não só para a circulação, mas comercialmente. A via é vista como a Avenida Conselheiro de Olinda. Além de proporcionar mais segurança para os pedestres e ciclistas e maior velocidade nas viagens dos ônibus, beneficiando os passageiros.

“Com o ordenamento, apostamos que conseguiremos retomar o potencial econômico da Avenida Getúlio Vargas, que é um dos polos comerciais mais importantes de Olinda”, explica Evandro Avelar, assessor especial da Prefeitura de Olinda e que está à frente da coordenação do futuro binário.

O prefeito de Olinda, Professor Lupércio, diz que a intervenção era um pedido antigo da população e que o projeto já foi discutido com a Câmara de Dirigentes Lojistas da cidade (CDL). Mas que também será debatido com a população e os comerciantes da região.

“Queremos fazer o mesmo que conseguimos na Avenida Presidente Kennedy após a requalificação. Tínhamos lojas fechando e agora o cenário é outro: são lojas reabrindo e grandes empreendimentos se instalando ao longo do corredor”, diz.

“Será uma grande e importante obra não só para a mobilidade das pessoas, mas também para a retomada comercial da avenida. Sabemos que no começo poderá haver alguma resistência, mas conversaremos com todos. O projeto está sendo feito por uma equipe com expertise em trânsito e circulação”, garante Professor Lupércio.

O novo binário compreenderá os quatro quilômetros da Avenida Getúlio Vargas, ao longo do Bairro Novo e de Casa Caiada, e será composto, além da avenida, pela Rua Cândido Pessoa e um pequeno trecho de aproximadamente um quilômetro da Avenida Carlos de Lima Cavalcanti.

A Avenida Presidente Getúlio Vargas passará a ter sentido único Recife-Olinda desde a Praça 12 de Março (onde fica a tradicional Sorveteria Bacana) até o girador em frente ao Hotel 4 Rodas.

Esse trecho, de quatro quilômetros, será exatamente o binário. Hoje, a Avenida Getúlio Vargas é mão dupla com duas faixas em cada direção. Com a mudança, passará a ter duas faixas para carro, uma faixa exclusiva para ônibus e uma ciclovia implantada na quarta faixa.

No sentido Olinda-Recife, a circulação será pela Rua Cândido Pessoa, que será o eixo principal do percurso. Mas, na prática, o binário começará ainda na Avenida Carlos de Lima Cavalcanti.

Os veículos, incluindo os ônibus, que quiserem usar o binário o acessarão a partir da Rua Jornalista Luís Andrade (cerca de um quilômetro depois da rota-

tória do Hotel 4 Rodas).

A Praça 12 de Março, assim como o girador em frente ao Hotel 4 Rodas, funcionará como rotatórias de entrada e saída do futuro binário. Entrando nela à esquerda, pegarão à direita e entrarão na Rua Cândido Pessoa. A partir daí, serão três faixas, sendo duas para os automóveis e uma para os ônibus.

Essa via, é importante ressaltar, ainda tem trechos bastante residenciais, inclusive com árvores antigas plantadas no meio da via. Mas, como explica Evandro Avelar, a opção por ela foi necessária pela proximidade com a Getúlio Vargas e pelo caráter comercial que ela já adquiriu exatamente por ser a primeira paralela do corredor.

“Tecnicamente, não tínhamos como compor o binário com a Avenida Carlos de Lima Cavalcanti porque ela tem uma geometria que a coloca muito afastada da Getúlio Vargas. Ao mesmo tempo, a Rua Cândido Pessoa já possui diversos trechos extremamente comerciais que serão potencializados com a criação do binário”, afirma Avelar.

ALÉM DO CARRO

A promessa da Prefeitura de Olinda é que irá melhorar não só a circulação dos automóveis na cidade e recuperar a força econômica da Avenida Getúlio Vargas, mas também promover uma reurbanização geral dos dois corredores e de quatro praças existentes entre eles.

A reurbanização, promete a gestão, será reconstruir todas as calçadas das duas avenidas (os dois lados) com piso intertravado e respeitando as normas de acessibilidade, implantar nova sinalização horizontal, vertical e, principalmente, semafórica, além de uma nova iluminação e novos abrigos de ônibus. Tudo novo. Essa é a promessa.

Os estudos realizados para embasar o projeto apontam que a Avenida Getúlio Vargas recebe, em média, entre 10 mil e 14 mil veículos por dia.

Os ganhos de velocidade estimados não foram informados, apenas no caso dos ônibus, que seriam de 15% a 20% com a implantação de uma faixa exclusiva. Olinda tem 26 linhas de ônibus metropolitanas e a grande maioria passa pela Getúlio Vargas.

As duas faixas para o tráfego de veículos particulares e a faixa exclusiva de ônibus serão implantadas em 11,10 metros da avenida. E as calçadas terão 3,45 metros de cada lado. O padrão das calçadas é o mesmo para a Rua Cândido Pessoa, que seguirá com três faixas: duas para carros e uma para os coletivos.

A expectativa é de que os trabalhos de implantação do binário, após a ordem de serviço ser dada, durem aproximadamente dois anos. O projeto foi desenvolvido pela TPF Engenharia.

Evandro Avelar lembra que Olinda está conseguindo, com a ajuda do governo de Pernambuco, reestruturar a malha viária da cidade. Já são quase R\$ 350 milhões em recursos destinados e previstos para requalificação e implantação de avenidas metropolitanas que cortam o município.

O binário vem complementar o pacote de intervenções. “Fizemos a Avenida Presidente Kennedy e o Estado está atuando na requalificação da Segunda Perimetral e implantação da Avenida Metropolitana Norte, além da PE-15. Quando todas essas obras estiverem concluídas, a malha viária de Olinda estará estruturada”, prevê com otimismo Avelar.

Os recursos que beneficiam Olinda estão divididos da seguinte forma: R\$ 20 milhões na requalificação da Avenida Presidente Kennedy (R\$ 3,5 milhões do Estado), R\$ 175,5 milhões na requalificação da PE-15 (recursos do Estado), R\$ 100 milhões na Via Metropolitana Norte (Estado), R\$ 10 milhões na requalificação da Segunda Perimetral (Estado), R\$ 5 milhões para pavimentação de corredores viários (recursos do Estado) e R\$ 35 milhões no Binário do Bairro Novo/Casa Caiada (financiamento por Olinda).



MODELO Avenida Getúlio Vargas será um binário com a Rua Cândido Pessoa e um pequeno trecho da Avenida Carlos de Lima Cavalcanti

ARTES JC

● A nova circulação

O novo binário compreenderá 4 km da Avenida Getúlio Vargas e será composto com a Rua Cândido Pessoa e um pequeno trecho da Avenida Carlos de Lima Cavalcanti



- Eixo 1 - Av. Getúlio Vargas
- Eixo 2 - Rua Cândido Pessoa
- Eixo 3 - Av. Beira Mar (via de apoio)
- Eixo 4 - Av. Carlos de Lima Cavalcante
- Requalificação das Praças

AVENIDA PRESIDENTE GETÚLIO VARGAS

- A avenida passará a ter sentido único Recife-Olinda desde a Praça 12 de Março (onde fica a tradicional Sorveteria Bacana) até o girador em frente ao Hotel 4 Rodas
- Terá 2 faixas para carros, 1 faixa exclusiva para os ônibus à direita e 1 ciclovia bidirecional (sentido duplo) à esquerda

RUA CÂNDIDO PESSOA

- No sentido Olinda-Recife, a circulação será pela Rua Cândido Pessoa. Mas, na prática, o binário começará ainda na Avenida Carlos de Lima Cavalcanti
- Os veículos, incluindo os ônibus, que quiserem usar o binário o acessarão a partir da Rua Jornalista Luís Andrade (cerca de um quilômetro depois da rotatória do Hotel 4 Rodas)
- A Rua Cândido Pessoa terá 3 faixas para carros e 1 faixa exclusiva para ônibus

Fonte: Prefeitura de Olinda

Tábua de Marés



HOJE

1h38 1,9m
8h04 0,6m

14h02 2,0m
20h15 0,6m



AMANHÃ

2h11 2,1m
8h36 0,4m

14h36 2,1m
20h47 0,5m



FERNANDO CASTILHO
castilho@jc.com.br
Twitter: jc_jcnegocios
Telefone: (81) 3413.6536

O menor endividamento

O secretário da Fazenda de Pernambuco, Décio Padilha, vai à Comissão de Finanças da Assembleia Legislativa de Pernambuco (Alepe), na próxima semana, com uma informação importante: o governo Paulo Câmara, em oito anos, reduziu em 51 pontos percentuais o índice de endividamento do Estado. De 72,5% em 2015 para 21,5% sobre sua Receita Corrente Líquida. Do ponto de vista de performance, é um número extraordinário. E uma resiliência em não se queixar da herança que recebeu quando tomou posse após os governos de Eduardo Campos. Assim como Jarbas Vasconcelos pagou uma dívida semelhante a que o Estado recebeu quando vendeu a Celpe, Paulo Câmara pagou calado o pacote de dívidas (a maior parte em dólar) que recebeu dos tempos em que Pernambuco, fiado, crescia em "ritmo de China". Parte dessa performance se deve à disciplina que o governador se impôs e à equipe apertando na arrecadação e no custo da máquina. É verdade que, na pandemia, Bolsonaro, ao proibir aumento de dois anos de todos os servidores públicos, possibilitou a estados como Pernambuco acelerar a melhoria das contas dos Estados. É verdade que o governador não conseguiu na reta final dos últimos dois anos criar uma marca de tocador de obras - o que lhe impõe uma constrangedora ausência na campanha de seu correligionário devido à rejeição. Mas é importante não achar que foi pouco. Por isso é importante que quem seja o próximo governado comece a pensar o que vai fazer com isso. Ou seja, como o ator Estado deseja se comportar a partir de 2023. Não se pode dar ao "luxo medíocre" de se contentar em fazer mais do mesmo.

Hoje tem Leilão Neloire da Fazenda Três Irmãos

Hoje, às 19h30, tem o 2º Leilão Neloire - Edição Virtual da Agro FTI - Fazenda Três Irmãos, do empresário Marcelo Tavares de Melo, com oferta de reprodutores, doadores matrizes, novilhas e bábies com transmissão pelos canais Agreste Leilões, CTV (Canal Central de Leilões) e YouTube, com apoio da ABCZ.

Grupo Comerc-Vibra comprou a Soma Energia

A empresa cearense Soma Energia foi comprada pelo grupo Comerc-Vibra, que ampliará a sua capacidade de operação no setor elétrico brasileiro na Região Nordeste do País. A companhia tem uma carteira com mais de 110 clientes e, aproximadamente, 300 unidades consumidoras no Nordeste e dobra o ecossistema da Vibra em termos de número de unidades consumidoras na Região.

Recife Outlet faz a sua segunda liquidação

Até domingo, o Recife Outlet promove a segunda edição de sua Super Sale, com expectativa de aumentar as vendas em 30% em todas as lojas. Único em todo o Estado a reunir marcas internacionais com descontos e campanhas promocionais o ano inteiro, localizado às margens da BR-232, o mall tem mais de 70 lojas, com marcas como Diesel, Guess, Levi's, Crocs, Calvin Klein, Tommy Hilfiger, Aramis, Polo Wear, Hering e outras.

JBS terá diretor global de Sustentabilidade

A JBS anunciou a contratação de seu primeiro Chief Sustainability Officer (CSO), ou diretor global de Sustentabilidade. Jason Weller será responsável pela supervisão das estratégias de ESG e de sustentabilidade da companhia globalmente, para ela cumprir seu compromisso de ser Net Zero até 2040, algo pioneiro no setor.

Parvi com veículos especiais na ExpoAgro NE 2022

O Grupo Parvi está na ExpoAgro Nordeste - Parque de Exposições de Animais Professor Antônio Coelho, bairro do Cordeiro - até domingo, com a Toyolex, com condições diferenciadas para compra das versões SR e Standard Power Pack da Hilux focada no mercado de produtores rurais.

Na ABAV Expo, azul anuncia voo para Montevidéu

A Azul está na ABAV Expo Internacional para anunciar seus voos partindo da capital pernambucana para Montevidéu, no Uruguai, e uma ligação direta com a Flórida com venda disponíveis ainda este mês, com previsão de início de operação em novembro, com um voo semanal, podendo, em dezembro, ser adicionada uma segunda ligação entre Recife e a capital uruguaia - para depois do Carnaval de 2023. No mês de julho, a companhia adicionará três novas frequências, saltando de dois para cinco voos por semana.

Recife sem navio da Costa Cruzeiro

A Costa Cruzeiros vai operar três navios na América do Sul. O Costa Diadema, Costa Favolosa e Costa Fascinosa para a temporada 2023/2024, com vendas já abertas. Entre novembro e maio de 2024, o viajante poderá embarcar a bordo dos três navios para a região do Rio da Prata. O Diadema vai parar em Santos, Salvador e Rio de Janeiro. O Favolosa vai parar no Balneário Camboriú, Ilha Grande e Ilhabela, a partir do porto de Santos com sete noites por Montevidéu e Buenos Aires e embarques de Santos e de Itajaí. O Fascinosa retorna à América do Sul com operação inédita a partir de Balneário Camboriú e fará viagens de sete noites por Montevidéu e Buenos Aires. Nada para o Recife.



Economia

● Mercado (21/09/22)

Sicredi Recife. A maior Instituição Financeira Cooperativa de Pernambuco*

● R\$ 717 milhões de ativos. ● Mais de 17 mil associados.

Abra a sua conta e venha crescer com a gente.

Sicredi

☎ 2101.6161 | @sicredirecife

Dólar Data	Comercial		Paralelo		Turismo	
	Compra	Venda	Compra	Venda	Compra	Venda
15/09	5,24	5,239	5,360	5,460	5,350	5,442
16/09	5,26	5,259	5,400	5,500	5,380	5,470
19/09	5,16	5,165	5,330	5,430	5,280	5,375
20/09	5,15	5,153	5,300	5,400	5,260	5,362
21/09	5,17	5,173	5,290	5,390	5,250	5,355

Cotações de outras moedas (valores de compra do Banco Central em R\$)

Coroa sueca	Franco suíço	Libra	Rublo
0,4680	5,3520	5,8310	0,085
Euro	lone	Peso argentino	Peso mexicano
5,0930	5,0930	0,0350	0,0260

Índices de inflação

MÊS/ANO	INPC IBGE	IPCA IBGE	IGP/DI FGV	IGP/M FGV	INCC/DI FGV
FEVEREIRO /2022	1,00%	1,01%	1,50%	1,83%	0,38%
MARÇO /2022	1,71%	1,62%	2,37%	1,74%	0,86%
ABRIL /2022	1,04%	1,06%	0,41%	1,41%	0,90%
MAIO /2022	0,45%	0,47%	0,69%	0,52%	2,28%
JUNHO /2022	0,62%	0,67%	0,62%	0,59%	2,14%
JULHO /2022	-0,60%	-0,68%	-0,38%	0,21%	1,16%
AGOSTO /2022	0,31%	-0,36%	-0,55%	-0,70%	0,09%
Acumulado no ano	4,65%	4,39%	6,84%	7,63%	8,55%
Acumulado 12 meses	8,83%	8,73%	8,67%	8,59%	11,17%

Aluguel

Mês de reajuste (multiplicar por):

IGP-M-FGV	JULHO	1,107	AGOSTO	1,1008
IGP-DI-FGV	JULHO	1,091	AGOSTO	1,091
INPC-IBGE	JULHO	1,1012	AGOSTO	1,1012
IPC-FIPE	JULHO	1,1074	AGOSTO	1,1074
IPCA-IBGE	JULHO	1,1007	AGOSTO	1,1007

Nota: Fatores válidos para contratos cujo último reajuste ou acordo ocorreu há um ano

Taxa Selic (ao mês)

Junho	Julho	Agosto
1,02%	1,04%	1,17%

Poupança (Aplicação a partir de 4/5/12)

Dia/Mês	Índice	Dia/Mês	Índice
15/09	0,685	20/09	0,685
16/09	0,685	21/09	0,685
17/09	0,685	22/09	0,685
18/09	0,685	23/09	0,685
19/09	0,685	24/09	0,685

Outros indicadores

Índices	Julho	Agosto
Sal. mínimo (R\$)	1.212,00	1.212,00
TJLP (no ano)	0,58%	0,58%

Crédito no dia 10 de cada mês (TR + juros de 3% ao ano)

Contribuições para o INSS

Contribuintes Individuais e facultativos	Sal. de Contribuição	Alíquota
Contribuintes Individuais com remuneração auferida pelo exercício de sua percebida atividade por conta própria	Remuneração efetivamente percebida	20%
Contribuintes Individuais com remuneração auferida de uma ou mais empresas	Remuneração efetivamente percebida	11% (retida pelas empresas contratantes)
Facultativos pelo contribuinte	Valor declarado	20%

Limite do Salário de Contribuição - Mínimo: R\$ 1.212,00 / Máximo: R\$ 7.088,50

Salário-família (filho de até 14 anos incompletos)

Até R\$ 1.655,98 R\$ 56,47

Empregado, empregado doméstico e trabalhador avulso

Salário-de-contribuição (R\$)	Alíquota(%)	Salário-de-contribuição (R\$)	Alíquota(%)
até 1.212,00	7,5%	de 2.427,80 até 3.641,69	12,0%
de 1.212,01 até 2.427,79	9,0%	de 3.641,70 até 7.088,50	14,0%

Imposto de renda

Base de cálculo	Alíquota (%)	Parcela a deduzir (R\$)
Até R\$ 1.903,98	Isento	-
De R\$ 1.903,99 até R\$ 2.826,65	7,5%	R\$ 142,80
De R\$ 2.826,66 até R\$ 3.751,05	15,0%	R\$ 354,80
De R\$ 3.751,06 até R\$ 4.664,68	22,5%	R\$ 636,13
Acima de R\$ 4.664,68	27,5%	R\$ 869,36

Deduções: 1) R\$ 189,59 por dependente; 2) R\$ 1.903,98 por aposentados, pensionistas e transferidos para a reserva remunerada a partir do mês que completar 65 anos; 3) Valor das contribuições para a Previdência Social da União, dos Estados, do Distrito Federal e dos municípios; 4) Pensão alimentícia efetivamente paga; 5) Contribuição para entidades de previdência complementar e para o Fapi.

Economia

SELIC Comitê de Política Monetária decidiu pela manutenção da taxa básica de juros em 13,75%, deixando em aberto uma nova alta

BC interrompe ciclo de alta

Agência Estado

Mesmo com as expectativas de inflação ainda num patamar alto, o Comitê de Política Monetária (Copom) do Banco Central manteve a taxa Selic em 13,75% ao ano, encerrando o mais longo ciclo de alta de juros de sua história.

A taxa, ainda assim, é a maior desde janeiro de 2017. Foram 12 altas consecutivas neste processo de aperto monetário, com um aumento acumulado de 11,75 pontos percentuais, o maior choque de juros desde 1999. O ciclo foi iniciado em março de 2021, quando os juros básicos estavam na mínima histórica de 2% ao ano.

O aumento de juros é considerado uma medida impopular. A última vez que ocorreu um aumento da Selic durante a campanha ao Palácio do Planalto foi em 2002, ano da primeira vitória do ex-presidente Luiz Inácio Lula da Silva.

O então candidato do governo, José Serra (PSDB), perdeu aquela eleição.

A decisão do Copom não foi unânime. Segundo o comunicado divulgado pelo Banco Central, sete dos nove membros do comitê votaram pela manutenção de 13,75% - os outros dois votaram por uma "elevação residual" de 0,25 ponto percentual.

O colegiado ainda deixou a porta aberta para voltar a subir a taxa. "O Comitê enfatiza que os passos futuros da política monetária poderão ser ajustados e não hesitará em retomar o ciclo de ajuste caso o processo de desinflação não transcorra como esperado", diz o comunicado.

Mesmo com a estabilidade da taxa Selic, o Brasil continua a ter a maior taxa de juro real do mundo, em uma lista com 40 economias. Cálculos do site MoneYou e da Infinity Asset Management indicam que o juro real brasileiro



JUROS Próximo das eleições, aumento da Selic é visto como um problema para o governo, por ser impopular

está agora em 8,22% ao ano. Em segundo lugar na lista que considera economias mais relevantes, aparece o México (5,13%), seguido da Colômbia (3,86%). A média dos 40 paí-

ses avaliados é de -1,69%.

O aumento do juro básico da economia reflete em taxas bancárias mais elevadas, embora haja uma defasagem de seis a nove meses entre a de-

cisão do BC e o encarecimento do crédito. A elevação da taxa de juros também influencia negativamente o consumo da população e os investimentos produtivos. Por outro la-

do, aplicações em renda fixa, como no Tesouro Direto e em debêntures (títulos de empresas), passam a render mais.

O Banco Central se baseia no sistema de metas de inflação para calibrar os juros básicos. Quando a inflação está alta, o BC eleva a Selic. Quando as estimativas para a inflação estão em linha com as metas, o BC a reduz. A disparada dos preços esteve intimamente ligada à disparada da inflação.

Para 2022, a meta central de inflação é de 3,5% e será oficialmente cumprida se o índice oscilar de 2% a 5%. Para 2023, a meta de inflação foi fixada 3,25%, e será considerada formalmente cumprida se oscilar entre 1,75% e 4,75%. As estimativas de inflação para este e o próximo ano continuam muito acima do teto da meta, mesmo com a desaceleração dos preços. O BC já indicou que só prevê voltar à meta em 2024.

EVANEMANCO/ALEPE



LUIZA TRAJANO Empresária recebeu título de cidadã pernambucana

EMPRESÁRIA

Trajano: "Faço a política do social"

Homenageada pela Assembleia Legislativa de Pernambuco (Alepe) a empresária Luiza Helena Trajano, presidente do Conselho de Administração do Magazine Luiza, pediu para que os brasileiros "façam o Brasil de agora". Agora cidadã pernambucana, Trajano justificou sua "atuação política" em prol do País.

"Não sou contra a política. Faço a política do social, pelas mulheres, através do Gru-

po Mulheres do Brasil. Amo muito meu país e, por isso, clamo às brasileiras e aos brasileiros: juntos, vamos fazer o Brasil de agora", disse ela na Alepe.

A iniciativa do título à empresária, uma das mais influentes do Brasil, foi do deputado Antonio Moraes (PP).

Luiza Trajano destacou que dentre as várias causas com as quais se envolve, a violência contra a mulher foi a primeira.

"Há cinco anos colocamos na empresa uma linha para as mulheres denunciarem casos de violência. E em março, mês da mulher, os homens da empresa se mobilizam em torno da campanha 'em briga de marido e mulher, o Magazine Luiza se mete sim'. Salvamos muitas vidas com essa iniciativa", contou Luiza.

Além do título de cidadã pernambucana, Luiza Trajano foi presenteadada com uma gola de caboclo de lança, per-

sonagem do maracatu; uma maquete da Alepe e com uma apresentação musical do cantor Ed Carlos que interpretou, acompanhado de um sanfoneiro, as canções Natureza das Coisas, de Flávio José, e Vida de Viajante do eterno Luiz Gonzaga, por quem Luiza Trajano se declarou "fã apaixonada".

A empresária esteve em Pernambuco cumprindo inicialmente agenda da Caravana Magalu.

PREFEITURA MUNICIPAL DE RIBEIRÃO AVISO DE LICITAÇÃO

Processo Licitatório N° 020/2022. CPL/PMR. Pregão Eletrônico N° 009/2022 - SRP; Compras; Objeto: Registro de Preços para eventual aquisição de PNEUS, para atender as necessidades de manutenção da frota de veículos do Município de Ribeirão/PE. Valor Total Estimado: R\$886.336,22 (Oitocentos e oitenta e seis mil trezentos e trinta e seis reais e vinte e dois centavos). **Recebimento das propostas até: 05/10/2022 às 08h00min (horário oficial de Brasília); Início da sessão de disputa de preços: 05/10/2022 às 09h30min (horário oficial de Brasília).** Edital na íntegra à disposição dos interessados através do site do BNC: www.bnc.org.br, e/ou, na Sala da CPL, 1º andar na Prefeitura Municipal de Ribeirão, situada na Praça Estácio Coimbra, 359 - Centro, Ribeirão/PE, e-mail: cpl.ribeiraope@gmail.com. Informações complementares através da Bolsa Nacional de Compras - BNC, fone/WhatsApp: 42 3026-4550, e-mail: contato@bnc.org.br, e/ou com o Pregoeiro do Município de Ribeirão, no endereço acima citado, de segunda a sexta-feira, das 08hs às 13hs.

Ribeirão/PE, 21 de setembro de 2022.

MARCELLO CAVALCANTI DE PETRIBÚ DE ALBUQUERQUE MARANHÃO
Prefeito
EDSON SILVEIRA DE ALBUQUERQUE JÚNIOR
Pregoeiro

PREFEITURA MUNICIPAL DE BARREIROS-PE COMISSÃO PERMANENTE DE LICITAÇÃO - CPL AVISO DE LICITAÇÃO

TOMADA DE PREÇOS, N.º 001/2022. FMEB - OBJETO: CONSTRUÇÃO DE CRECHE PROINFANCIA, TIPO 2, PADRÃO FNDE. Valor estimado R\$ 2.313.406,67. Data de abertura: 19/10/2022 às 11:00hs. O Edital e seus anexos podem ser adquiridos na Sala da CPL, no prédio Sede da Prefeitura Municipal, sito à Rua Ayres Belo, nº 136 - CEP: 55.560-000 - Barreiros-PE, no horário das 07h às 13h. Outras informações pelo email: cpl.barreiros2021@gmail.com.

Barreiros/PE, 21/09/2022.

Severino Araújo
Presidente da CPL.

PROGRAMA DE DESENVOLVIMENTO DE PERNAMBUCO - PRODEPE EDITAL DE NÃO CONCORRÊNCIA

A empresa **CAMARGO DISTRIBUIDORA DE PRODUTOS QUIMICOS LTDA**, unidade-filial, localizada na Rodovia BR 101 Sul, KM 96,4, nº5225, Galpão GP 06M8, Distrito Industrial DIPER, CEP 54.503-900, em Cabo de Santo Agostinho, inscrita no CNPJ (MF) sob nº 09.445.614/0003-13, IE nº 0909657-44, atendendo a exigência contida no artigo 13, da Lei nº 11.675, de 11 de outubro de 1999, e no artigo 17, do Decreto nº 21.959 de 27 de dezembro de 1999, faz saber aos interessados que comercializa ou se propõe a comercializar os produtos a seguir indicados, pleiteando para tanto a concessão dos benefícios fiscais e financeiros estabelecidos pelo PRODEPE na modalidade de **Central de Distribuição/Comércio Importador Atacadista**, e convoca a quem produza bem similar a apresentar comprovação da fabricação à Diretoria de Incentivos Fiscais da Agência de Desenvolvimento Econômico de Pernambuco - ADEPE no prazo máximo de 15 (quinze) dias partir da data de publicação deste edital que está disponível no seguinte link: www.addiper.pe.gov.br/index.php/75-2022-camargo-distribuidora-de-produtos-quimicos-ltda/

Endereço para correspondência: Agência de Desenvolvimento Econômico de Pernambuco - ADEPE, Av. Conselheiro Rosa e Silva, nº 347 - Espinheiro - Recife - PE. CEP: 52020-220.

PROGRAMA DE DESENVOLVIMENTO DE PERNAMBUCO - PRODEPE EDITAL DE NÃO CONCORRÊNCIA

A empresa **TRICON ENERGY DO BRASIL COMERCIO DE PRODUTOS QUIMICOS LTDA**, unidade-filial, localizada na Avenida Antônio de Góes, 60 - andar 14 - Sala 1405 - CEP 51.010-000 - Pina - Recife - PE, inscrita no CNPJ (MF) sob nº07.274.637/0004-68, IE nº0660013-15, atendendo a exigência contida no artigo 13, da Lei nº 11.675, de 11 de outubro de 1999, e no artigo 17, do Decreto nº 21.959 de 27 de dezembro de 1999, faz saber aos interessados que comercializa ou se propõe a comercializar os produtos a seguir indicados, pleiteando para tanto a concessão dos benefícios fiscais e financeiros estabelecidos pelo PRODEPE na modalidade de **Comércio Importador Atacadista**, e convoca a quem produza bem similar a apresentar comprovação da fabricação à Diretoria de Incentivos Fiscais da Agência de Desenvolvimento Econômico de Pernambuco - ADEPE no prazo máximo de 15 (quinze) dias partir da data de publicação deste edital que está disponível no seguinte link: www.addiper.pe.gov.br/index.php/76-2022-tricon-energy-do-brasil-comercio-de-produtos-quimicos-ltda/

Endereço para correspondência: Agência de Desenvolvimento Econômico de Pernambuco - ADEPE, Av. Conselheiro Rosa e Silva, nº347 - Espinheiro - Recife - PE. CEP: 52020-220.

Economia

REFERÊNCIA Ele foi o grande responsável pela criação do Fundo Constitucional do Nordeste (FNE) na Constituinte de 1988

Nordeste perde Salmuito

FERNANDO CASTILHO
castilho@jc.com.br

Depois de Celso Furtado - que a implantou e dirigiu entre 1959 e 1964, Walfrido Salmuito Filho - que dirigiu entre 1978 e 1984 - é certamente o nome que mais personificou a atuação da Superintendência do Desenvolvimento do Nordeste (Sudene) entre os 32 executivos da autarquia.

Salmuito virou sinônimo de Sudene, não porque tivesse apoio de algum ou alguns líderes políticos do Nordeste, ou dos generais que comandaram o país, mas pela enorme capacidade de articulação junto a classe política e empresarial e pela seriedade, transparência e caráter necessário ao profissional que decide ser servidor público e fazer de uma carreira de Estado a razão de sua carreira profissional. Salmuito era esse profissional. Ele era caso com Adelaide Rigaud Salmuito, com quem teve três filhos.

Segundo o empresário João Carlos Paes Mendonça, presidente do Grupo JCPM, Walfrido Salmuito foi um grande amigo, pessoa correta, cordial, e que desempenhou importantes papéis no desenvolvimento econômico da região, como superintendente da Sudene e no Banco do Nordeste. "Tinha por ele grande estima e vou seguir admirando sua trajetória".

Ele faleceu, nesta terça-feira (20), aos 88 anos, sem se afastar um milímetro do sonho de ver o Nordeste como uma região melhor e tão engajado com temas como sustentabilidade, governança, transparência e visão de futuro, em moda hoje quando se fala de ESG, a sigla para Environmental, Social and Governance (que é traduzida como Ambiental, Social e Governança) - criada pela Organização das Nações Unidas (ONU) e que virou o xodó de centenas de empresas, algumas delas mais envolvidas em práticas de "greenwashing" ou Lavagem Verde, que é a distorção de conceitos e abordagens em relação ao ESG.

Salmuito falava disso com conceitos simples quando defendia que se o Nordeste quisesse ser respeitado tinha que ter boas práticas empresariais e respeitar seus empregados e o meio ambiente. Embora muito dos empresários só procurassem a Sudene para se beneficiarem do Sistema de Incentivos Fiscais do Finor.

Para a economista e também ex-superintendente da Sudene, Tânia Bacelar, Walfrido

do Salmuito Filho foi servidor público que colocava seus conhecimentos e sua habilidade de negociação a serviço do desenvolvimento do Nordeste! Pessoa íntegra, humana e sensível sabia enfrentar com lucidez os desafios que lhes eram colocados. Uma referência!

E parte do trabalho de Salmuito era mesmo de "reduzir os danos" que esse tipo de gente poderia fazer, sempre com uma gentileza que fazia um sujeito sair da sala fumando pelo fundo das calças feito ferro de engomar a carvão.

Salmuito Filho era natural de São Benedito, foi superintendente da Sudene (Superintendência do Desenvolvimento do Nordeste) por seis anos (1978-1984) e diretor do Banco do Nordeste do Brasil (BNB).

Ele foi o grande responsável pela criação do Fundo Constitucional do Nordeste (FNE) na Constituinte de 1988, movimentando a bancada do Nordeste para o tema, e depois assessor do Ministério do Interior em programas de desenvolvimento do Nordeste, em 1990.

Uma das coisas que pouca gente sabe é que Walfrido Salmuito era um grande contador de histórias de gente do Sertão nordestino, o que lhe dava argumentos sérios quando políticos de outras regiões chegavam com proposta definitiva sobre como devia ser o desenvolvimento do Nordeste.

Talvez pela experiência do curso de filosofia no Seminário de Olinda, ainda jovem ele ouvia e explicava que o que o sujeito estava dizendo era uma grande bobagem, de um jeito tão próprio que o interlocutor saía da sala achando que deveria ter ficado calado.

Claro que o conhecimento de Nordeste, da seca do Ceará e das dificuldades de se produzir no Semiárido ajudava muito.

Salmuito sabia muito bem o que era macambira, xique-xique e alastrado - cactos que na seca braba serviam de alimento para o gado e para gente. Fala do bioma com profundo conhecimento de causa porque havia convivido com ele.

E quando se aboletou nos corredores da Constituinte, o presidente Ulysses Guimarães recorria a ele quando o tema era Nordeste. Talvez dentro da Constituição de 1988 existam artigos que foram escritos por ele e que pela modestia nunca reivindicou nem para si nem para Sudene.

Isso fazia parte de sua personalidade e compromisso com a Região.

O que dava credibilidade ao que Salmuito dizia era sua convicção. Talvez pelo fato de ter



PIONEIRISMO Walfrido Salmuito Filho, como superintendente da Sudene, entidade na qual cumpriu a missão de defender interesses do Nordeste

João Carlos Paes Mendonça vê em Walfrido importante papel no desenvolvimento econômico do NE

ser formado em filosofia no Seminário São Francisco em Olinda (PE) de onde foi fazer o Direito da Universidade Federal do Ceará (UFC), em 1957 já perfeitamente alinhado com as ideias de Furtado, então o ministro sem pasta do Nordeste, cuja admiração se tornou recíproca como, aliás, era recíproca a amizade e admiração dele ao professor e consultor Leonardo Guimarães Neto, que nos deixou este mês.

Como Leonardo Guimarães, Salmuito foi, certamente, uma das pessoas que melhor acompanhou a trajetória de desenvolvimento da chamada tecnologia de planejamento, quando o economista Celso Furtado (então superintendente da Sudene) começou a implantar no Nordeste na década de 60 a ciência, que legou a estruturação de todas as secretarias de planejamento dos estados da Região.

Funcionário de carreira do BNB em 1972 ele se tornou diretor do departamento de indústria da Sudene, cargo no qual permaneceu até 1974. Nesse ano, afastou-se da autarquia, assumindo a diretoria do departamento rural e cooperativo do BNB. Até que em 1978 tornou-se membro do Conselho de Administração do BNB quando retornou à Sudene, nomeado

superintendente do órgão, em substituição a José Lins de Albuquerque.

Pouca gente sabe, mas a nomeação de Salmuito - que iniciara sua carreira na Sudene ainda nos tempos de Celso Furtado, o fundador e primeiro superintendente da autarquia, nos anos de 1959 e 1960 - quebrou um tabu que se instaurara desde a saída deste economista do órgão, quando foi cassado pelo regime militar: a nomeação de militares e técnicos de outras áreas, que evitassem a retomada das "ideias" de Furtado.

E ele, recém-empossado chegou inclusive a convidar o economista para contribuir com suas ideias junto à equipe do órgão. Furtado virou uma espécie de consultor de luxo de Salmuito.

Para ele, "a política de desenvolvimento regional iniciada com Celso Furtado transformou-se em aspiração permanente de toda a sociedade e em estímulo para os governos estaduais e para o empresariado da região".

Para o ex-superintendente, a introdução do planejamento para o desenvolvimento econômico, a partir do advento da Sudene, foi fundamental para estimular a evolução institucional dos governos estaduais e municipais da região, bem como pa-

ra "complementar e reforçar os orçamentos dos ministérios a fim de acelerar a realização de obras prioritárias de infraestrutura no Nordeste".

Ele dizia que um ponto fundamental foi a promulgação da Lei nº 3995/1961, que aprovou o Plano Diretor da Sudene, "criando o incentivo financeiro para o setor industrial do Nordeste, instrumento indispensável de capitalização do empresariado da região e motivação para a expansão industrial".

Certa vez, ele admitiu que ao ser empossado, teve preocupação com o momento de abertura política e democrática que se instaurou no País e suas repercussões no Nordeste.

Ele temia "o surgimento de lideranças mal inspiradas e que possam acirrar as massas desempregadas, levando-as a uma exacerbação de desconhecimento maior que a de antes da Revolução, uma vez que se identifique um agravamento das disparidades entre os estágios de desenvolvimento em que vivem o Centro-Sul e o Nordeste".

Ele saiu da Sudene, foi para o Ministério do Interior e não se furtou a retornar à Sudene como superintendente adjunto até se aposentar em maio de 1991, quando foi reintegrado aos quadros do BNB.

ABRAINC

Vendas de imóveis caem com CVA

Agência Estado

As maiores empresas de construção do País ampliaram os lançamentos em junho, mas tiveram recuo nas vendas, de acordo com pesquisa divulgada hoje pela Associação Brasileira de Incorporadoras Imobiliárias (Abrainc) em parceria com a Fipe.

Os lançamentos de imóveis em junho subiram 8,4% ante mesmo mês do ano passado totalizando 19.258 unidades.

Já as vendas líquidas caíram 21,3% no mesmo período, para 11.121 unidades.

Os cancelamentos de vendas tiveram alta nominal, acompanhando a expansão do mercado como um todo, mas encolheram em termos proporcionais. Em junho, os distratos subiram 1,5% na mesma base de comparação anual. Por outro lado, os distratos representaram apenas 10,6% das vendas totais, o menor índice da série.

O estoque de imóveis à venda no fim de junho (unidades na planta, em obras e recém-construídos) cresceu 4,1% em um ano, alcançando 138.426 unidades.

No Casa Verde e Amarela (CVA), as vendas líquidas caíram 33% em junho, enquanto os lançamentos encolheram 9,4% - ambos na comparação com o mesmo mês de 2021. No acumulado do primeiro semestre de 2022, as vendas líquidas no CVA aumentaram 1,1%, e os lançamentos diminuíram 5,1%

na comparação com o 1º semestre de 2021.

O presidente da Abrainc, Luiz França, disse que a retração já era esperada, por conta do custo da construção.

Ele ponderou que as mudanças no CVA foram capazes de recuperar esse poder de compra dos consumidores.

Os empreendimentos de médio e alto padrão tiveram alta de 31,9% nos lançamentos em junho e expansão de 8,5% nas vendas líquidas no mês.

Opiniões

Editorial

Covid em baixa

A tendência de redução dos casos de síndrome respiratória associada à pandemia de Covid-19 apresenta, em Pernambuco, um quadro de alívio, após mais de dois anos de perdas, sofrimento e restrições. Graças à vacinação em massa e às medidas de prevenção, como o uso de máscaras, a circulação do coronavírus diminuiu, e as variantes que passaram pela proteção não trouxeram gravidade para a maioria dos infectados. A retirada de obrigatoriedade das máscaras no ambiente escolar no estado, semana passada, foi um reflexo da melhora

consistente do cenário epidemiológico, com menos risco para estudantes, professores e toda a população. Como ainda ocorrem mortes por Covid no Brasil, não dá para se dizer que acabou – mas podemos, enfim, afirmar com segurança que a pandemia está passando.

Com positividade abaixo de 1% dos testes realizados, a doença que tirou a vida de 685 mil brasileiros, dos quais pouco mais de 22 mil pernambucanos desde 2020, está em seu menor nível de incidência em dois anos, no estado. A queda também está relacionada à sazonalidade dos casos de doenças

respiratórias em geral, após o período chuvoso até agosto. Infelizmente, a solicitação de leitos de terapia intensiva continua, embora em número muito menor, incluindo UTI infantil. Na maioria, de pacientes não imunizados completamente, ou com comorbidades que deixam a saúde vulnerável. Para esses, a prevenção deve seguir, com o cuidado necessário a uma ameaça sanitária que não deixou de ser global.

Temos a sorte de acompanhar em Pernambuco um exemplo da tendência de redução dos casos de Covid em todo o mundo, de acordo com os in-

dicadores da Organização Mundial de Saúde (OMS), para a qual o fim da pandemia pode estar próximo. Porém a OMS defende a ampliação da cobertura vacinal de crianças e adolescentes, a fim de impedir que se desenvolvam variantes agressivas, diante da oportunidade de contaminação dessas faixas etárias. Em Pernambuco, 72% dos adolescentes de 12 a 17 anos receberam a primeira dose, e 62% a segunda – mas apenas 17% tomaram a dose de reforço. Para o público de 3 a 11 anos, a situação inspira preocupação, na perspectiva da OMS: apenas 52% das crianças pernambucanas tomou a primeira dose, e menos de um terço, a segunda.

Também no aspecto da cobertura infantil, Pernambuco repete um cenário visto em outros países, com

pouca adesão à imunização, em comparação com a vacinação dos adultos.

Os indicadores são animadores, mas pelo histórico de variações na curva de contaminações, os cientistas preferem aguardar a consolidação da tendência de baixa na virada do ano, uma vez que esse tem sido um período de aumento dos casos nos dois últimos anos. O importante é manter o alerta, vacinar quem ainda não se vacinou e aprimorar os sistemas de saúde e vigilância epidemiológica, de forma integrada e colaborativa, para quaisquer ameaças de pandemia. Depois de tudo que o mundo atravessou com a Covid, o novo normal não pode ser outro senão a prevenção.

Artigos

O meganha

JOÃO HUMBERTO MARTORELLI

Lugar de militar é na caserna, de onde só deve sair por convocação da autoridade civil. Sua missão é servir, não intervir. As forças armadas não são um poder, mas uma instituição submetida ao poder. Essas, as premissas. Ora, direis, gentios bolsoneiros sempre atordoados à cata de justificativas históricas e doutrinárias para a barbárie, a República não começou com um golpe militar? E não foi o tenentismo o primeiro movimento a manifestar a insatisfação com a República Velha? A ditadura militar não colocou ordem na anarquia vigente à época do golpe? Tenho pena do seu intelecto e do seu conhecimento histórico rasteiro e deturpado. E respondo: qualquer que tenha sido o passado, vivemos hoje sob uma ordem constitucional outorgada pelo povo, um Estado de Direito, em que a força militar foi constituída pelo poder civil com função delimitada e determinada. Portanto, é hora de obedecer ao poder civil que lhe deu nascimento e permitiu sua existência. Dito isso,

não faz o menor sentido a deixa – essa a palavra exata – dada pelo Ministro Barroso, quando convidou os militares para participar da comissão que acompanha o processo eleitoral. Foi aí que eles se ataçaram e, vergonhosamente submetidos à liderança tacanha do Presidente, enxergaram no convite a oportunidade de intervir na vida civil. Essa deixa somente pode ter decorrido do atávico receio de novo golpe, apregoado, de resto, pela tosca liderança de que já falamos. Faz muito menos sentido o duro Ministro Alexandre de Moraes ter acatado, enfim, a sugestão de um projeto-piloto para testar a integridade das urnas vinte dias das eleições, a pretexto de pôr fim ao processo de embates com os militares, que endossaram os ataques e dúvidas do imbrochável ao sistema das urnas eletrônicas. Eles embateram sem a menor legitimidade, questionaram por servil obediência a um chefe golpista, cabendo à autoridade judiciária, poder civil, determinar que se recolham à caserna e se limitem a ajudar nas questões logísticas das eleições, dando apoio ao transpor-

te das urnas a locais de difícil acesso, e guardando a ordem, quando e se convocados a tanto, não admitir a pretensiosa, descabida, maliciosa alteração do teste de integridade. O teste de integridade, que já é realizado pela justiça eleitoral há pelo menos 20 anos, em que ocorre uma checagem segura e feita pelos servidores do judiciário, agora vai agregar a sugestão verde-oliva de participação de eleitores reais, uso do sistema de identificação biométrica e realização do teste em ambiente mais próximo da realidade. É a farsa que vai gerar a explosão almejada pelo Presidente. Basta um desses eleitores bolsoneiros dar um grito, a farda vai questionar todo o processo, e nos lançar no mar do conflito. Corremos o risco real da conflagração, do tumulto. Respeito as forças armadas como instituição, mas não confio, nunca confiei, nem jamais confiarei nos militares brasileiros que metem o bedelho na política. E agora seguem o meganha-mor.

● **João Humberto Martorelli**, advogado

Charge # Thiago Lucas



Mudança na escolha

ADEILDO NUNES

Com a Constituição de 1988, o Ministério Público passou à condição de instituição estatal permanente e essencial à Justiça, incumbindo-lhe a defesa da ordem jurídica, do regime democrático, dos interesses sociais e individuais difusos, gozando da indivisibilidade e da independência funcional. O Órgão Ministerial divide-se entre os vinculados à União (Federal, do Trabalho, Militar e Distrito Federal) e aqueles com atuação nos Estados da Federação.

O Ministério Público da União é chefiado pelo procurador-geral da República, nomeado pelo presidente da República, após a aprovação pelo voto da maioria absoluta dos membros do Senado Federal, dentre integrantes de lista tríplice elaborada pelo Colégio de Procuradores e Promotores de Justiça, maiores de 35 anos de idade, para um mandato de 2 (dois) anos, permitida uma única recondução. Todavia, o presidente da República, mesmo depois da posse, pode exonerar o PGR, desde que a sua

O Ministério Público da União é chefiado pelo procurador-geral da República

proposição seja precedida de autorização por parte do Senado Federal, em votação secreta.

As procuradorias-gerais de Justiça dos Estados são dirigidas por um procurador-geral, nomeado pelo governador, dentre os componentes de uma lista tríplice formada por integrantes da carreira, com mais de 35 anos de idade, para um mandato de 2 (dois) anos, permitida uma única recondução.

Sabendo-se que os membros do Ministério Público federal ou estadual, dentre outras atribuições, nos termos da Constituição de 1988, são os únicos responsáveis pela propositura da ação penal pública contra qualquer pes-

soa do povo ou contra qualquer autoridade pública do país, de qualquer natureza e, ademais, por decisão do Supremo Tribunal Federal, também têm a autorização para realizar investigações criminais (RE 593.727-MG), constatada a sua relevância.

Como se nota, os chefes do Ministério Público da União e dos Estados, nomeados que são pelo presidente da República e pelos governadores dos Estados, com raras situações concretas, não gozam da independência funcional plena para, eventualmente, oferecer uma denúncia-crime contra quem lhe outorgou um cargo tão relevante e de enorme envergadura constitucional.

Destarte, renovo a minha convocação de que ministros das cortes superiores, desembargadores dos tribunais, procuradores de justiça e chefes das defensorias públicas da União e dos Estados devem ser escolhidos pelo critério de merecimento e de antiguidade, como ocorre na primeira instância.

● **Adeildo Nunes**, mestre e doutor em Direito

É sim sobre representatividade

GUSTAVO HENRIQUE DE BRITO ALVES FREIRE

O trailer da versão “live action” da animação “Pequena Sereia”, da Disney, por sua vez baseada na obra clássica de Hans Cristian Andersen, recebeu milhares de “dislikes” em horas. Foi, portanto, rejeitado por parcela do público. Mas, afinal, por que? Pela qualidade do material em si? Não. Pela escalação da protagonista, a atriz e cantora negra Halle Bailey.

Chegaram, inclusive, a acusar o estúdio do filme de “tokenismo”, pois estaria a pinçar um grupo sub-representado dentro do ambiente social e usando-o em ocasião pontual para a representação do todo.

O conceito remete a outro, a saber, “diversitywashing” (lavagem da diversidade), esforço da iniciativa privada de mostrar diversa quando não é, ou seja, a apropriação por uma empresa de atributos de diversidade porque entendeu a importância do mercado con-

O fenômeno do ódio incontrolado e gratuito é sintomático de uma sociedade acima de tudo perdida de si mesma

sumidor formado por pessoas negras, mas a ausência de disposição verdadeira para trabalhar internamente a questão da diversidade. É trágico. Sobre tudo, triste. Mais que isso, cruel.

O fenômeno do ódio incontrolado e gratuito é sintomático de uma sociedade acima de tudo perdida de si mesma. Não dá para aceitar. Racismo não é mera opinião. No universo dos quadrinhos, por exemplo, personagens como Homem Aranha, Capitão América, Superman e Lanterna Ver-

de ganharam representações negras, e o teto do mundo não desabou nas cabeças dos seus criadores. O que mudou dessa vez?

O chamamento a um exame de consciência na luta contra todo preconceito nunca vai estar datado. O combate segue urgente. Pessoas sentem-se no direito de ocupar espaços alheios para extravasar o que existe de mais rasteiro, como se fosse normal, por que materialização da liberdade de expressão.

No site inlcuo.com.br, a conclusão perfeita a este meu texto. Cito-a: “É preciso entender que a diversidade é uma construção social. Isso significa que as distinções não existem em si mesmas; somos nós, enquanto sociedade, que construímos parâmetros do que é feio, belo, estranho e correto, entre outros”. Exatamente. A real mudança começa por dentro. Depende de cada um. Ou nada vai mudar.

● **Gustavo Henrique de Brito Alves Freire**, advogado

Expediente

Jornal do Commercio

DIRETORIA
Presidente
João Carlos Paes Mendonça
Vice-Presidente
Jaime de Queiroz Lima Filho
Diretor
Rafael Monteiro de Barros Guimarães

DIRETORIA OPERACIONAL
Diretor de Redação
Laurindo Ferreira
Diretora de Estratégias Digitais
Maria Luiza Borges

Diretor Comercial
Vladimir Melo
Diretor de Mercado Leitor
Carlos Humberto Rocha
Diretor Administrativo-Financeiro
Vagner Lins

COMITÊ DE CONTEÚDO DO SJCC
Ivanildo Sampaio (Coordenador)
Lúcia Pontes
Carla Seixas
Mônica Carvalho

ANJ ASSOCIAÇÃO NACIONAL DE JORNALISTAS

SJCCP Sindicato dos Jornalistas Profissionais do Brasil

Noticiário nacional
Agência Estado (AE),
Agência Globo (AG), Folhapress
Noticiário internacional
Agência France Presse (AFP)

Central de atendimento ao leitor
Grande Recife: (81) 3413.6100
What's app: (81) 99115. 1016

Horários
8h às 17h30 - 2ª a 6ª feira
e-mail: atendimento@jc.com.br

Endereço
Rua Capitão Lima, 250 - Santo Amaro Recife - PE CEP: 50.040.900
Pabx: 3413.6110 Redação: 3413.6174

MERCADO NACIONAL
Engenho de Mídia
Recife (81) 3126.8181
São Paulo (11) 3854.9030
Brasília (61) 3443-0462
Rio de Janeiro (21) 2213.0904
www.engenhomedia.com.br

IMPOSTOS
Carga tributária (de produtos e serviços aos consumidores) é aproximada: 3,65%

ASSINATURAS

Acesso ilimitado anual
R\$ 431,00
Acesso ilimitado
semestral R\$ 230,00

O **Jornal do Commercio** é uma empresa de mídia 100% digital que oferece aos seus assinantes logados acesso ilimitado às suas reportagens, conteúdos especiais, acesso ao clube de descontos do JC e ao modo Flip, onde são escolhidas pelos editores as matérias de maior relevância.

REDAÇÃO DO JC

Editores Executivos
Diogo Menezes • (81) 3413.6416 • diogomenezes@sjcc.com.br
Elton Ponce • (81) 3413.6410 • eltonponce@sjcc.com.br
Mirella Martins • (81) 3413.6418 • mirella@ne10.com.br
Rafael Carnevali • (81) 3413.6409 • rvieira@jc.com.br

Assistentes de Edição
Márcia Banholzer • mariliab@ne10.com.br • (81) 3413.6422
Raphael Guerra • rguerra@tjournal.com.br • (81) 3413.6187
Romero Rafael • rrafael@jc.com.br • (81) 3413.6183

Coordenador de Mídias Sociais
Rafael Santos
rcsantos@jc.com.br
(81) 3413.6409

Opiniões

Voz do Leitor

Estradas

Fui no Estado vizinho da Paraíba e, pasmem, que maravilha de estradas. Todas muito bem conservadas... Chega dá gosto de dirigir. Mas, antes, quando você passa pelo município de Itambé, muito cuidado, pois não há asfalto. Muitos carros trafegam na contra mão, um perigo.

● **Ednaldo José**, via redes sociais

Debates

A quantidade de candidatos que estão se ausentando dos tradicionais debates é enorme. Quem está na frente nas pesquisas não quer se comprometer. Afinal, se for, sabe que não irá discutir propostas, mas ser apenas atacado pelos adversários. Quem perde é o povo.

● **Sérgio Couto**, via redes sociais

Pesquisa

Até onde a pesquisa pode influenciar o resultado das eleições? Pelo princípio da confiabilidade e da transparência aguardamos os resultados do Ipespe, pois o professor Antônio Lavareda deposita grande responsabilidade.

● **Valter Rocha**, por e-mail

Piso salarial

Enfermeiros brasileiros, heróis que arriscaram suas vidas para livrar da morte diversos pacientes vítimas da pandemia, amargam decepção com atitude de ministros do STF, que alegam "eventuais impactos orçamentários e indefinição de fontes de custeio", para negar-lhes o pagamento do piso salarial, contrariando a decisão do Congresso e sanção do Governo Federal. Assim não procedem quando defendem aumento de seus próprios salários, gratificações e benesses para si, mesmo sendo beneficiários de privilégios e mordomias invejáveis.

● **Paulo Bezerra**, por e-mail

Mau cheiro



IZABEL WANDERLEY / VOZ DO LEITOR

Canais do Recife sem tratamento e verdadeiros esgotos

Será que a prefeitura do Recife e o Governo do Estado vão esperar o último prazo do marco regulatório do saneamento básico para começar a tratar o esgoto que se apossou dos canais de nossa cidade? Os canais deveriam ser apenas para as águas pluviais, como são em várias partes do mundo. Aqui, como pode ser visto no canal do Parnamirim, que se inicia na Av. Rui Barbosa, os canais se transformaram em esgoto. Um total descaso com a saúde pública. Sem falar do mal cheiro, eterno cartão postal mal lembrado pelos turistas: 'Recifede'.

● **Izabel Wanderley**, por e-mail

PELA INTERNET

Mande seu e-mail e suas fotos para vozdoleitor@jc.com.br

POR CARTA

Envie suas cartas para a Rua da Fundação, 257, Santo Amaro

Resgate da imagem do Recife

O Recife tem quase seis séculos de rica história. Nosso porto é a porta de entrada para o mundo inteiro, mas nossos gestores esquecem que a imagem atrai quando é higiênica e bela. Nosso Recife é, no entanto, veementemente

desprezado de cuidados, desestimulando o turismo e a divulgação lá fora do que de bom se viu por aqui. As derradeiras gestões deram as costas ao que de melhor nós temos.

● **Franklin Santos**, por e-mail



PATRICIA JOSEFA / VOZ DO LEITOR

Na fila para cirurgia pública

Minha mãe tem um problema de hérnia e glaucoma. Só que para poder fazer a cirurgia, ela tem que perder peso e os médicos falaram que está crescendo muito rápido. Já está do tamanho de um balão de festas e o risco de morte

é grande. Minha mãe está numa fila para poder fazer a bariátrica em um hospital público, mas já faz um ano. Peço ajuda da Secretaria de Saúde.

● **Patrícia Josefa**, via redes sociais

Polarização tira espaço para mudança

Parece que o eleitor perdeu o senso ao concentrar as intenções de votos em apenas dois candidatos, ignorando os demais. Em democracia, com efeito, temos de aceitar a decisão do povo e acatar o resultado das urnas, seja quem for o

eleito. Agora, se existem outros candidatos íntegros e merecedores também de votos, por que não dar oportunidade para o país ser governado por nova cabeça política?

● **Júlio César**, por e-mail

Escuridão em rua de Candeias

Solicito que a prefeitura de Jaboatão dos Guararapes efetue reparo no poste de iluminação pública na Rua Elgício Medeiros de Araújo, em frente ao número 8096, em Candeias. Abrimos um novo protocolo (nº 38882), pois o anterior se encontra

pendente há quase três meses. Pagamos uma taxa de iluminação pública muito cara para não sermos atendidos. Está uma escuridão horrível e perigosa, sem segurança alguma à noite.

● **Neildo Carlos**, por e-mail

Resposta ao leitor

Compesa

Em esclarecimento ao leitor Mateus Souza, a Compesa informa que foi necessário interromper o abastecimento de água na Rua das Carolinas, em Candeias, para a execução, em caráter emergencial, de um vazamento de natureza complexa. Os serviços foram finalizados no último sábado (17), quando foi retomada a distribuição de água no local.

● **Assessoria de Imprensa**

Correios

A respeito da reclamação do leitor João Guilherme, publicada na edição da quarta-feira (21), para que os Correios possa verificar a razão do atraso na entrega precisamos de informações que constam na face externa do boleto, como chancela de postagem, dados do remetente e endereço do destinatário, dentre outros dados.

● **Assessoria de Imprensa**



GENIVAL PAPAZZI / VOZ DO LEITOR

Calçada obstruída

Esta situação na Avenida Júlio Brasileiro, em Garanhuns, é uma falta de respeito com os pedestres. O dono de um lava-jato não respeita a calçada e toma conta dela como se fosse sua. Será que a prefeitura do município não tem uma lei municipal para coibir esse tipo de atitude?

● **Genival Paparazzi**, por e-mail

Animais

Eu levei os meus netos para um estabelecimento comercial e pensei estar num zoológico. Havia cachorros e gatos aos montes. Um deles ainda rosnou para o nosso lado em tom ameaçador. Já pensou se um deles foge da coleira e suja o ambiente ou ataca uma pessoa? Quem foi a autoridade maluca que sancionou essa permissão?

● **Cláudio de Melo**, por e-mail

Internacional

GUERRA Rússia mobilizou 300.000 reservistas para que estejam aptos a atuarem em confrontos "usando todas as armas" do país

Rússia faz ameaça nuclear

Da Redação, com agências

O presidente da Rússia, Vladimir Putin, anunciou nessa quarta-feira (21) uma "mobilização parcial" dos russos em idade de combater na Ucrânia e advertiu o Ocidente que o país está disposto a utilizar "todos os meios" em sua defesa.

"Isto não é um blefe", declarou Putin, que acusou os países ocidentais de querer "destruir" a Rússia e por uma "chantagem nuclear" contra seu país, dando a entender que suas forças estariam dispostas a utilizar armamento nuclear.

Diante das contraofensivas relâmpago das forças ucranianas, que provocaram o recuo do exército russo, Putin optou por uma escalada no conflito, com uma medida que abre o caminho para o envio de mais militares à Ucrânia.

"Estamos falando apenas de uma mobilização parcial", insistiu o presidente russo em um discurso gravado e exibido nesta quarta-feira na televisão, antes de explicar que a ordem envolve cidadãos que "já serviram (...) e que têm experiência pertinente".

O ministro da Defesa do país, Serguei Shoigu, explicou que a ordem envolve 300.000 reservistas, o que, em suas palavras, representa apenas "1,1% dos recursos que podem ser mobilizados".

A ordem é efetiva a partir desta quarta-feira, segundo o presidente russo. O decreto foi publicado pouco depois da exibição do discurso no portal do Kremlin.

O opositor russo detido Alexei Navalny criticou a decisão, por considerar que levará a "uma enorme tragédia e uma enorme quantidade de mortos".

Mikhailo Podolyak, conselheiro do presidente ucraniano, Volodymyr Zelensky, ironizou a medida.

"Tudo isto continua seguindo de acordo com o plano, certo? A vida tem um grande senso de humor", escreveu no Twitter.

"210º dia da 'guerra de três dias'. Os russos que pediam a destruição da Ucrânia acabaram com: 1. Mobilização. 2. Fronteiras fechadas, bloqueio das contas bancárias. 3. Prisão por deserção", acrescentou Podolyak.

A embaixadora dos Estados Unidos na Ucrânia, Bridget Brink, afirmou que a medida representa um "sinal de fraqueza" de Moscou e o secretário britânico de Defesa, Ben Wallace, afirmou que a decisão de Putin mostra que sua ofensiva "está falhando",



PUTIN Na Rússia, presidente garantiu ao resto do mundo que ameaça do uso de armas nucleares em guerra não se trata de apenas um blefe e convocou soldados

antes de destacar que "a comunidade internacional está unida, enquanto a Rússia está virando um pária global".

Para a Alemanha, esta é uma medida "grave e ruim", destacou o vice-chanceler Robert Habeck.

A União Europeia considerou os anúncios sobre a mobilização e os referendos "apenas outra prova de que Putin não está interessado na paz" e um sinal de seu desespero", afirmou Peter Stano, porta-voz do chefe da diplomacia do bloco, Josep Borrell.

A China voltou a pedir um "cessar-fogo por meio do diálogo".

A mobilização pode provocar uma intensificação da violência.

As forças russas sofreram diversos reveses nas contraofensivas ucranianas nas regiões de Kherson (sul da Ucrânia) e de Kharkiv onde os russos foram obrigados a ceder muito território.

Shoigu anunciou que o exército russo registrou as mortes de 5.937 soldados desde o início da ofensiva, um balanço oficial muito superior ao anterior, mas que continua muito abaixo das estimativas ucranianas e ocidentais, que citam dezenas de milhares de baixas.

Biden pede ampla manifestação

O comandante-chefe do exército ucraniano, Valery Zaluzjny, prometeu ontem (21) "destruir" os russos que forem à Ucrânia para lutar, incluindo os que serão mobilizados após o decreto do presidente russo, Vladimir Putin.

"Destruiremos todos os que vierem ao nosso território com armas na mão - seja voluntariamente ou por mobilização", afirmou no Facebook o comandante, que costuma se comunicar muito pouco com a imprensa.

O presidente dos Estados Unidos, Joe Biden, usou seu discurso neste ano na Assembleia-Geral da Organização das Nações Unidas para fazer críticas duras à Rússia Segundo ele, o país viola a Carta da ONU "descaradamente", ao invadir e tomar território à força do vizinho.

EUA

Biden disse que a Rússia ameaçou nesta quarta-feira nuclearmente a Europa,

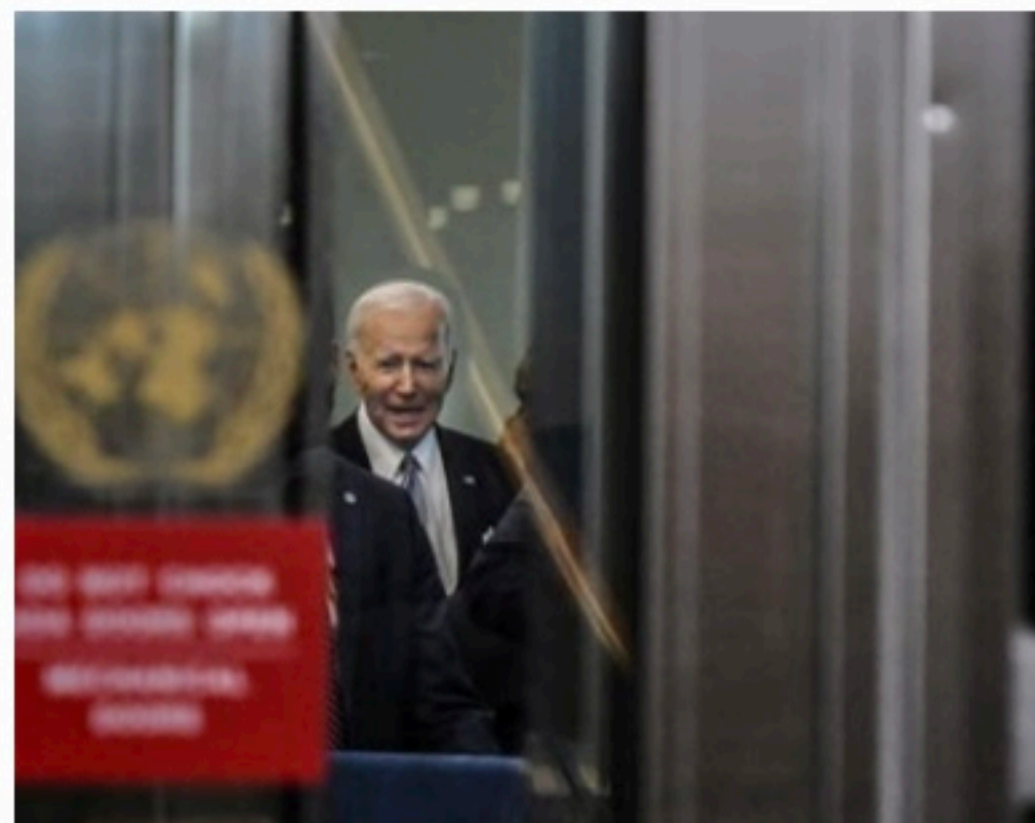

ONU Presidente norte-americano convocou mobilização contra russos

além de convocar soldados para o conflito na Ucrânia.

Ele ainda qualificou o plebiscito almejado por Moscou para áreas do território ucraniano sobre sua eventual incorporação à Rússia como algo "vergonhoso" e pediu união da comunidade internacional para resistir à ação russa e condená-la "de

modo inequívoco". "Essa guerra quer acabar com o direito da Ucrânia existir, simples assim."

O presidente norte-americano lembrou o apoio econômico à Ucrânia para sua defesa e também a imposição de sanções contra a Rússia, pelos EUA e aliados. E ressaltou que as sanções permitem

de modo explícito que os russos continuem a vender alimentos e fertilizantes, para não prejudicar a alimentação global.

"Temos trabalhado para impor custos à Rússia e responsabilizá-la", comentou.

Ele ainda pediu um "fim justo" para a guerra, que não incluía a tomada de territórios.

Ao acusar Putin de violar a carta base de formação da ONU, Biden convocou todas as nações, sejam democracias ou autocracias, a se manifestarem.

"O presidente Putin fez ameaças nucleares abertas contra a Europa e um desrespeito imprudente pelas responsabilidades de um regime de não-proliferação [nuclear]. Agora a Rússia está convocando mais soldados para se juntar à luta, e o Kremlin está organizando um referendo falso para tentar anexar partes da Ucrânia - uma violação extremamente significativa", disse.

GOVERNO DO ESTADO DE PERNAMBUCO DEPARTAMENTO DE ESTRADAS DE RODAGEM - DER PE AVISO DE LICITAÇÃO

TOMADA DE PREÇOS Nº 058/2022 - PL Nº 139/2022/CPL II

OBJETO/NATUREZA: Contratação de empresa especializada na área de engenharia para **SUPERVISÃO E FISCALIZAÇÃO** para execução de obras e serviços de pavimentação do acesso ao Porto da Barra de Tarrachil, rodovia **PE-460**, TRECHO: ENTR. BR-316 (BELÉM DE S. FRANCISCO) – DIV. PE/BA, EXTENSÃO 4,60 KM, a ser processada de acordo com a legislação vigente e as condições estabelecidas no instrumento convocatório. Valor máximo aceitável: **R\$ 894.507,83 (oitocentos e noventa e quatro mil, quinhentos e sete reais e oitenta e três centavos)**. **ABERTURA:** 10 de outubro de 2022, às 13h30min. LOCAL: Edifício Sede, na Av. Cruz Cabugá, 1033, Santo Amaro, Recife-PE. Fone: (081) 3181-4302. Edital, respectivos anexos e comunicados disponíveis no site www.peintegrado.pe.gov.br. Os envelopes dos interessados podem ser entregues via postal até a abertura da sessão inicial. Info: no endereço já mencionado, em dias úteis, no horário de 08:00 às 12:00 horas, e-mail: cpl.2@der.pe.gov.br. Recife/PE. 21.09.2022

Douglas Otoniel
Presidente da CPL II.



PREFEITURA MUNICIPAL DE CALÇADO AVISO DE LICITAÇÃO

PROCESSO LICITATÓRIO Nº 015/2022 PREGÃO (ELETRÔNICO) Nº 010/2022

Objeto: Contratação de empresa para a prestação de serviços de gerenciamento de veículos com operação de sistema informatizado via internet e tecnologia de cartão magnético, por meio de redes de estabelecimentos credenciados para aquisição de combustíveis para uso da frota de veículos e máquinas automotores próprios e locados da Prefeitura Municipal de Calçado, Fundo Municipal de Saúde e Fundo Municipal de Assistência Social. Valor Estimado: **R\$ 3.682.750,80**. Início do acolhimento das propostas: **22/09/2022 às 10:00h**. Limite do acolhimento das propostas: **05/10/2022 às 08:00h**. Abertura das propostas: **05/10/2022 às 08:00h**. Abertura da sessão pública de lances no dia **05/10/2022, às 09:00h**. Edital disponível nos sites: www.bnc.org.br, e/ou www.calçado.pe.gov.br. Outras informações por e-mail: licitacaocalçado@hotmail.com.

Calçado, 21 de setembro de 2022
Expedito Cláudio da Silva
Pregoeiro

Esportes

ACESSO Leão tem de vencer praticamente todos os jogos e torcer por tropeços de rivais

Sport precisa de campanha de campeão

HAIM FERREIRA
Com Estádio Conteúdo

Ainda dá pra sonhar com o acesso para a Série A? Essa é a pergunta mais feita pelos torcedores do Sport, restando sete rodadas para o fim da Série B.

Após a derrota para o Grêmio, a sexta seguida fora de casa, as chances para subir de divisão, que já eram difíceis, se tornaram mais remotas ainda.

De acordo com o site de estatísticas Chance de Gol, a probabilidade de acesso do Leão é de apenas 2,8%. A porcentagem é a mais baixa da equipe rubro-negra desde o início do Brasileiro.

Para chegar aos 61 pontos, considerada a média básica para terminar a Segundona no G4, o Sport precisaria conquistar 18 dos 21 pontos em disputa. Com isso, seria necessário um aproveitamento de 85,7% a partir do clássico contra o Náutico, na semana que vem.

Além de fazer a sua parte, a equipe do técnico Claudinei Oliveira não depende mais apenas dos seus esforços. Agora, é preciso secar cinco times: Vasco, Londrina, Ituano, Ponte Preta e CRB. Todos estão no páreo com



NÚMEROS Para subir, rubro-negros têm de ter um aproveitamento de 85,7% a partir do clássico contra o Náutico

o Leão.

“Enquanto houver chances, a gente tem que continuar acreditando. Realmente, o nosso retrospecto fora de casa não tem sido dos melhores. Agora temos um jogo importante dentro de casa e é continuar buscando as vitórias. Enquanto houver 1% de chance, temos que entrar aqui e continuar acreditando”, disse o volante Fabinho.

CRUZEIRO

Após três anos jogando a Série B do Campeonato Brasileiro, o Cruzeiro enfim confirmou seu retorno à Primeira Divisão. Na noite desta quarta-feira, sob os olhares de mais de 59 mil torcedores, o time celeste confirmou o acesso ao bater o Vasco por 3x0, no Mineirão, pela 32ª rodada.

O acesso foi comemorado com

direito à volta olímpica no carrinho da maca e Ronaldo sendo carregado pelos jogadores. O ex-atacante foi tratado como o principal responsável pelo retorno do Cruzeiro à Série A.

Com o resultado, o Cruzeiro chegou a 68 pontos e já não pode mais ser ultrapassado por quatro adversários, confirmando assim o acesso com ainda sete rodadas para o fim da competição.

AFLITOS



RETROSPECTO Rendimento em casa melhorou com a volta do TCN

Aposta na força da torcida

GABRIEL NEUKRANZ
Twitter: @gabrielneukranz

O que vem mantendo o Náutico vivo na luta contra o rebaixamento na Série B são suas vitórias conquistadas nos Afritos. Atuando em seu estádio, o Timbu conquistou 71% de suas vitórias na competição.

Com a torcida a seu favor, o rendimento tem sido favorável ao Náutico quando realizamos um recorte mais recente.

O Timbu possui um aproveitamento de 42% como mandante em toda a Série B. Nos últimos cinco jogos disputados nos Afritos, que representam as partidas desde que o programa Todos Com a Nota retornou, foram três vitórias e duas derrotas, o que equivale a conquista de 60% dos pontos disputados.

Antes desse recorte, o Náutico possuía 22,5% de aproveitamento atuando em casa.

Outro fator importante na crescente alvibrubra como mandante é a chegada de Da-

do Cavalcanti ao comando técnico. São dois jogos e duas vitórias.

O Náutico solicitou um novo lote de ingressos para o jogo contra o Sampaio Corrêa. A medida foi atendida e estende o limite de ingressos disponíveis por CPF, recentemente reduzido para um.

Assim, o torcedor alvibrubro que já realizou a reserva de um ingresso poderá reservar mais dois. Aquele que ainda não reservou, poderá reservar três entradas.

DAL POZZO

Já não bastasse o momento delicado que o Náutico vive, lutando para fugir do rebaixamento para Série C, um novo problema acaba de surgir. E dos caros.

É que o ex-técnico Gilmar Dal Pozzo, hoje na Chapecoense, entrou na Justiça do Trabalho cobrando R\$ 956.811,50. O motivo são dívidas relacionadas a apagamientos de multa e verbas rescisórias.

● Loterias

21/09/2022

Quina Concurso 5955

05 14 32 49 79

Quina	0	0
Quadra	109	4.044,96
Terno	5.928	70,83
Duque	142.567	2,94

Federal Extração 5700

1º 057242

2º 079354

3º 040438

4º 058610

5º 048652

Super 7 Concurso 298

1 2 3 4 5 6 7
5 9 1 1 7 9 1

7 acertos	0	0
6 acertos	3	8.620,09
5 acertos	40	923,58
4 acertos	613	60,26
3 acertos	5.540	5,00

Mega-sena Concurso 2522

04 05 25 32 39 40

Sena	0	0
Quina	202	54.431,51
Quadra	17.799	882,48

Lotofácil Concurso 2619

03 04 05 06 07
09 10 11 12 13
15 16 17 20 25

15 acertos	1	1.375.470,22
14 acertos	247	1.668,04
13 acertos	9242	25,00
12 acertos	124621	10,00
11 acertos	735145	5,00

Lotomania Concurso 2368

03 05 07 08 09
13 14 16 20 32
36 38 40 57 69
75 79 88 91 92

20 acertos	0	0
19 acertos	4	55.383,51
18 acertos	79	1.752,64
17 acertos	709	195,28
16 acertos	4170	33,20
15 acertos	17087	8,10
0 acertos	0	0

AMISTOSO



PARA FRENTE Tite definiu o time que enfrentará Gana amanhã

Quinteto ofensivo na Seleção

Estádio Conteúdo

um atacante.

O quinteto ofensivo que Tite levará a campo contra Gana, nesta sexta-feira, no penúltimo jogo de preparação da seleção brasileira antes da Copa do Mundo do Catar, vai funcionar caso haja equilíbrio. A avaliação é do treinador, que entende valer a pena correr riscos ao escalar Lucas Paquetá, Neymar, Raphinha, Vinicius Junior e Richarlison juntos.

“Equilíbrio. Equilíbrio. Equilíbrio. Toda vez que se foge desse patamar a gente corre risco”, afirmou Tite em entrevista coletiva nesta quarta-feira, antevéspera do duelo com os ganeses, em Le Havre, na França. A escalação é ofensiva porque Tite recuou Paquetá para fazer a função de segundo volante ao lado de Casemiro, abrindo espaço para escalar mais

Rotulado no passado de retranqueiro e conservador, Tite avisou que foi e é, na verdade, “faceirinho”, termo comumente usado no Rio Grande do Sul. Ser um técnico faceiro denota, para os gaúchos, privilegiar o futebol ofensivo até em casos menos recomendáveis.

“Sou faceirinho. Eu fui campeão gaúcho com o Caxias jogando no 4-3-3. Ganhando de 3x0 do Grêmio do Ronaldinho. Campeão com o Grêmio contra o Corinthians por 3 a 1. Campeão com o Corinthians batendo todos os recordes”, lembrou Tite, dando exemplos para sustentar seus argumentos.

O talento desses jogadores, sobretudo dos atacantes, que transformou o desempenho da seleção brasileira, tem de ser valorizado, na visão do treinador. A prioridade é colocá-los em campo, mesmo que gere riscos.

RIOMAR

Tem



Fique por dentro do
melhor desta semana
no RioMar Recife

8^a edição

PASSARELA

RIOMAR

29 e **30**
/SET e /SET

MODA • MÚSICA • CONTEÚDO

Passarela RioMar

O Passarela RioMar, projeto autoral do RioMar Recife, chega à sua 8ª edição trazendo experiências diversificadas envolvendo moda e música. O evento vai acontecer nos **dias 29 e 30 de setembro**, com desfiles seguindo os hits Primavera/Verão 2023, além de um show superespecial, no **Teatro RioMar Recife, da cantora nacional Leilah Moreno**, indicada 2 vezes ao Grammy Latino. Os ingressos já estão à venda no site oficial do teatro ou na bilheteria do local por R\$ 30 e R\$ 15 (meia).
Confira toda a programação acessando o vivariorimarrecife.com.br.

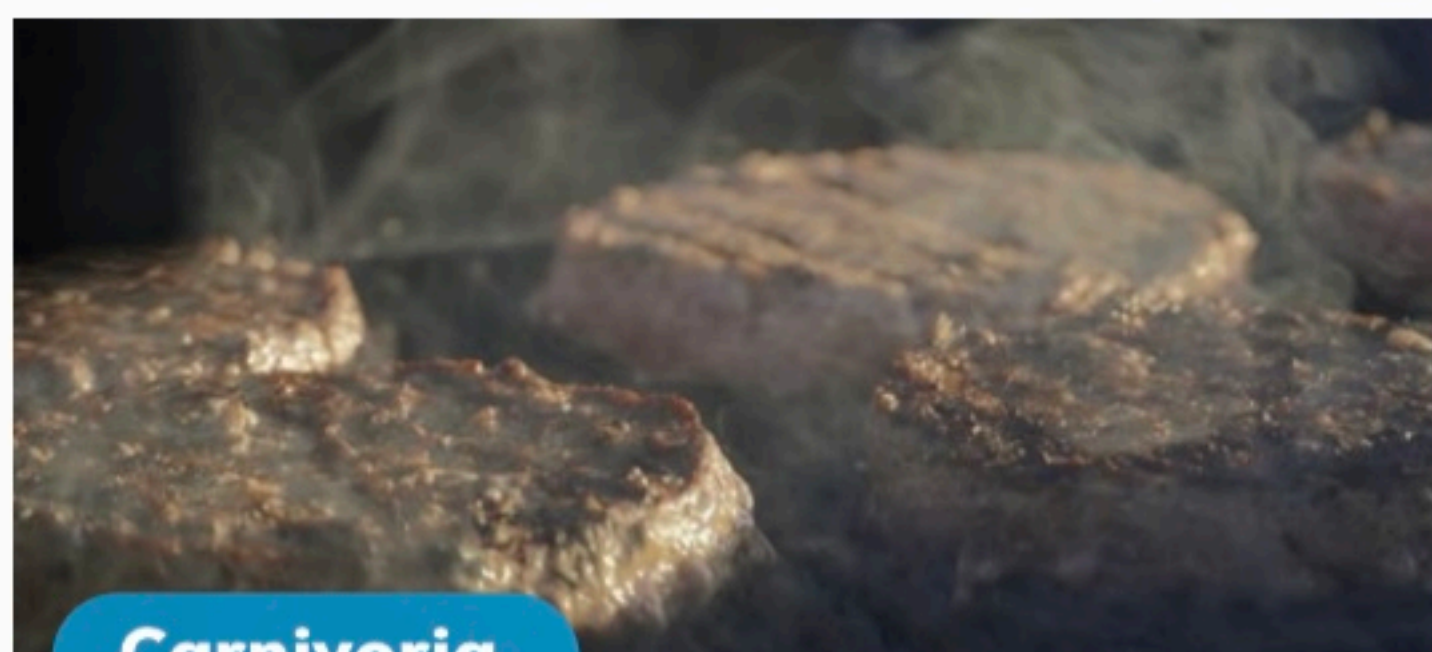

Carnivoria

Sucesso de público, o **Festival Carnivoria ganhou uma continuação para o próximo fim de semana no RioMar Recife**. Assim, nos dias 24 e 25 de setembro, você vai poder curtir o verdadeiro churrasco raiz a céu aberto e muita música. Localizado no estacionamento externo do RioMar, o espaço vai reunir costela fogo de chão, cupim, chorizo e burger, por exemplo, além de opções para os vegetarianos.



LEVA
COMPRAS
RIOMAR



Leva Compras RioMar

Conhecido por sua praticidade e comodidade, o RioMar Recife oferece ainda mais conforto aos seus clientes com o Leva Compras. Com essa opção de conveniência, **o público pode escolher entre retirar o produto em uma das modalidades – drive-thru, retire aqui ou locker – bem como receber em casa, pagando somente o frete**. Para aderir ao serviço, basta consultar as lojas sinalizadas.

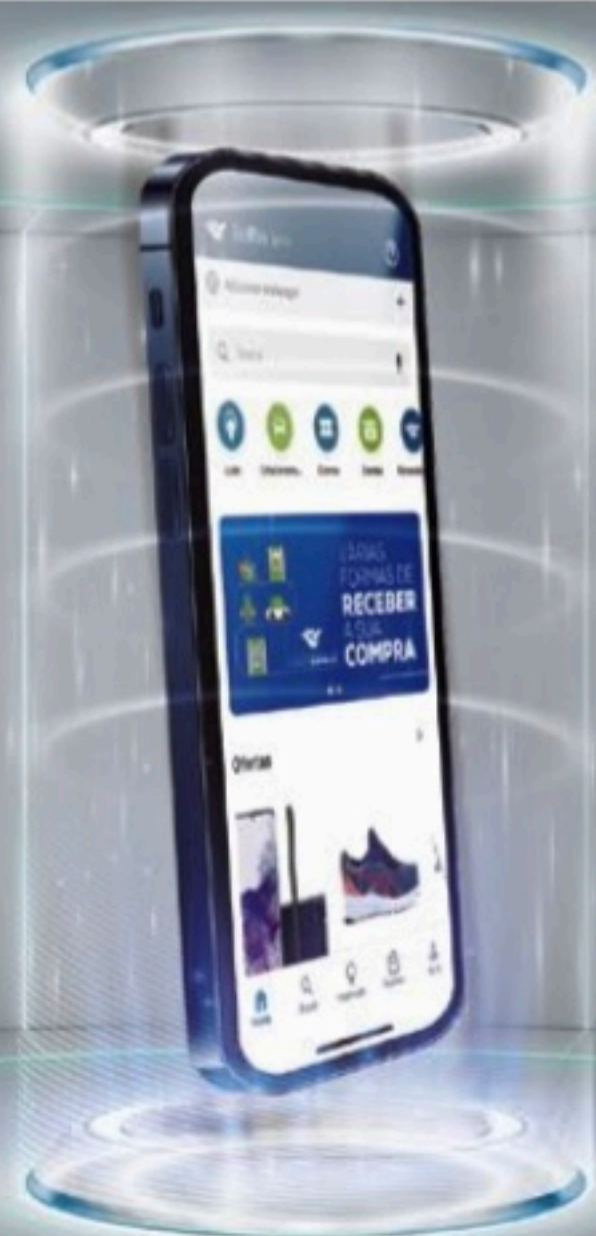

**MUITO MAIS QUE UM
NOVO APLICATIVO.**

Uma nova experiência **RioMar**
pra você. Tudo num só lugar.

**super
app**

10 anos **RIOMAR**
Recife

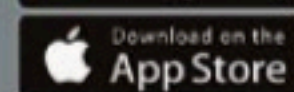
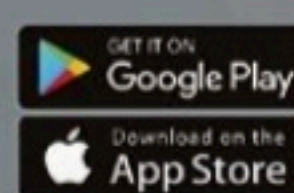

Ofertas e estiques de produtos de ocasião. Made dos fatos. Consulte sites de cobertura de entrega. Preço grátis na primeira compra ou para compras a partir de R\$200. Imagens meramente ilustrativas.

Cultura

MÚSICA Cantora se apresenta amanhã, na Casa Estação da Luz, em Olinda, na abertura da feira de afroempreendedorismo Futuro Black

“Atendendo a Pedidos”, Zezé Motta

MUITO PRAZER Mais conhecida como atriz, Zezé Motta volta ao Estado para cantar repertório que colhe desde 1978, quando lançou seu primeiro álbum

ROMERO RAFAEL
rrafael@jc.com.br

A presença de Zezé Motta, pode-se dizer, abençoará a feira de afroempreendedorismo Futuro Black, amanhã, às 20h, na Casa Estação da Luz, em Olinda. Zezé apresentará *Atendendo a Pedidos*, show que criou para acomodar as canções que já interpretou e que seu público solicita. Entre elas, *Tigresa*, de Caetano Veloso — “por motivos óbvios”, conta, com graça, sobre a música feita pensando nela.

Também consta no repertório Luiz Melodia, cantor e compositor precioso, falecido há cinco anos, de quem ela era bastante próxima e a quem chama de “meu irmãozinho querido”. “Canto várias dele. Em todos os meus trabalhos tem uma ou duas músicas do Melodia — todos os meus LPs, CDs, com exceção do que eu fiz em homenagem a Elizeth Cardoso.” Muito lembrada como atriz, Zezé Motta é uma cantora com discografia iniciada em 1978. Não é uma atriz que canta, mas uma cantora-algo de comédia na música; se for assanhada, eu faço a velhinha assanhada”, ri, em

conversa por telefone, desde Ouro Preto, onde apresentou este show ontem.

“Acaba ficando teatral mesmo.”

Mas há diferença nos expedientes. Quando atuando, “você tem o personagem, então você se transforma e fala através do personagem. Na música, não, é você ali nua, crua e dando a cara à tapa. Nessas músicas, eu sempre penso ‘não posso errar a letra porque o público conhece todas’”, brinca, sobre *Atendendo a Pedidos*.

A cantora Zezé Motta foi identificada pelo pai. Ele era músico e a filha — que ajudava a mãe, costureira, escutando rádio — era a antena que captava os lançamentos para que ele pudesse atualizar o repertório que executava nas noites do Rio. Certa vez ela cantou uma nova de Ellen de Lima. Letra e harmonia complexas. “Você é uma cantora!”

Zezé Motta deu canjas em apresentações do pai, enquanto no ginásio se engajava em todas as montagens teatrais. Foi assim que ganhou uma bolsa para estudar artes dramáticas no Tablado. A atuação e a interpretação seguiram como planos

que corriam paralelamente. Mas o acaso a levou muito mais vezes a personagens do que a músicas.

O primeiro disco, *Zezé Motta* (1978), mais conhecido como “Muito Prazer”, por causa da primeira faixa, composta para ela por Rita Lee e Roberto de Carvalho, chegou dez anos depois da estreia profissional dela no teatro (na peça “Roda Viva”, de Chico Buarque) e na televisão (na novela “Beto Rockfeller”, da TV Tupi). Em 1976 estourou no cinema como *Xica da Silva*, de Cacá Diegues, e então percorreu uma trajetória que lhe dá o adjetivo legítimo de diva.

TENSÕES

Pergunto se ela concorda com o fato de que, só recentemente, com o aprofundamento das discussões sobre representatividade e antirracismo, sua carreira tem sido reconhecida de forma digna à trajetória que construiu. “Eu concordo com você, mas estamos vivendo um momento muito delicado, com este senhor que está no poder e é contra a cultura. Então, às vezes, a gente tem a sensação de que

“Por conta de eu ser atriz, em quase todas as músicas que eu canto, busco personagens”

está dando não sei quantos passos para trás, com este senhor que abusa do poder”, diz Zezé Motta, sem citar o nome do presidente.

A artista, por outro lado, foi alvo nominal do governo, em dezembro do ano passado, quando xingada pelo então presidente da Fundação Palmares Sérgio Camargo, na sua sanha de atacar artistas pretos. “Não é que eu queira unanimidade, mas tomei um susto: eu participei da criação da Fundação Palmares.”

Com 78 anos, Zezé Motta reforça que não entende como é possível um homem intolerante, “entre outras coisas ruins, uma lista de absurdos”, conseguir se eleger presidente da República. “Mas Deus é pai. Estou confiante de que vai dar Lula.”

PROGRAMAÇÃO

A feira de afroempreendedorismo Futuro Black abrirá as portas às 18h, na sexta-feira (23), na Casa Estação da Luz (rua Prudente de Moraes, 313, Carmo), com o café La Belle du Jour e empreendedores de comida preta. Às 20h, haverá o show de Zezé Motta. Os in-

gressos custam R\$ 60 (inteira), R\$ 45 (social) e R\$ 30 (meia), à venda pela plataforma Sympla.

No sábado (24), às 15h, o evento Literatura Preta reunirá o educador e contador de histórias Gláucio Ramos; a jornalista e escritora Karinne Costa e a arte-educadora Kemla Baptista. A Acre, do estilista Cássio Bomfim, fará desfile às 17h, seguido por apresentações da cantora Isadora Melo, às 19h, e do Afoxé Oxum Pandá, às 20h. DJ Antropogata tocará nos intervalos.

Já no domingo (25), uma roda de conversa, às 15h, sobre religiões de matrizes africanas, terá Carol Nascimento e Mãe Beth de Oxum. Às 15h30, o artista Jeff Alan executará uma pintura ao vivo. A arte dele, a propósito, ocupa a Casa Estação da Luz na exposição *Comigo Ninguém Pode*, que fica aberta à visitação até este fim de semana.

A programação do último dia continuará com apresentações da cantora Maria Pagodinho, às 17h, e do Cocos Pretos, às 18h30, com DJ FLIPS nos intervalos.

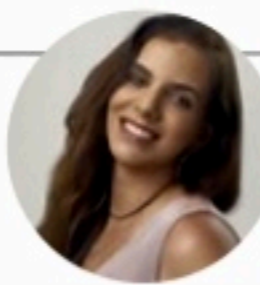

MIRELLA MARTINS
mirella@ne10.com.br
www.social1.com.br
Twitter e Instagram: @blogsocial1
Telefone: (81) 3413-6418

ASSISTENTE:
Romero Rafael
rafael@jc.com.br

Monarquia 1

A rainha Elizabeth II, monarca mais longeva do Reino Unido, morreu em Balmoral aos 96 anos, depois de reinar por 70 anos. Os impactos da morte de Elizabeth II podem ser percebidos, sobretudo, na economia. A monarca representava estabilidade e continuidade. Com a sua morte, o cenário é de incerteza.

Monarquia 2

O agora Rei Charles III, de 73 anos, assume o trono do Reino Unido e de outros 14 países. A rainha faleceu em meio a um cenário de crise inflacionária, energética e política. Segundo Thales Castro, professor de Ciências Políticas do Cedepe, o novo rei terá alguns desafios pela frente.

Monarquia 3

"O primeiro é superar uma marca bastante expressiva: o mais velho monarca a assumir o trono, aos 73 anos. O segundo é imprimir carisma, liderança e ter aceitação popular por conta do seu antigo casamento com Lady Di. No âmbito político e econômico, deve exercer um papel de pacificador. Na relação Brasil x Reino Unido, não deve haver muita modificação. "O chefe de estado britânico deve preservar as relações políticas."



Chefs

Priscila Deus e André Saburó terminaram no Recife a tour gastrô que fazem juntos pela rede Pobre Juan, com sold out, e menu nobre com atum tipo exportação e wagyu A5

Pele de tilápia

O médico Marcelo Borges sempre foi obstinado na sua pesquisa com queimados. Depois de quase um ano, conseguiu mais um êxito: agora há o registro oficial de patente americana da pele de tilápia como curativo biológico para tratamento de queimaduras e feridas.

Leilão Nelore

Marcelo Tavares de Melo comanda, hoje, às 19h30, através dos canais do YouTube do Agreste Leilões e do Canal Central Leilões, o 2º Leilão Nelore Agro FTI da Fazenda Dois Irmãos. Na esteira, reprodutores, doadoras, matrizes, novilhas e babies. Oportunidade única de fazer negócio com o melhor da raça.

Alerta: Brasil não é mais um País de jovens

Flávia Goldmann, membro da Sociedade Alemã de Geriatria, comenta que o Brasil não é mais um país de jovens. Ao contrário. "Em 2030, o número de

idosos deve superar o de jovens", informa. Segundo a especialista, dados do IBGE relatam que de 2012 a 2021, a parcela de pessoas com 60+ saltou de 11,3%

para 14,7% da população. "Devemos formar uma sociedade mais consciente e preocupada com a terceira idade, saúde e prevenção".

Luz azul

A dermato Marina Coutinho alerta que o uso prolongado de telas pode acelerar o processo de envelhecimento, segundo estudo da Oregon State University. "A luz azul pode gerar modificações no funcionamento do tecido cutâneo e acelerar o aparecimento de rugas. Uma dieta rica em vitaminas antioxidantes, o uso de filtro solar e cremes específicos reduzem os danos", explica a médica.



Cidadão

O vereador Paulo Muniz, Marco Aurélio — pai e filho —, o presidente da Câmara, Romerinho Jatobá, e o deputado Clodoaldo Magalhães, que recebeu o título no Recife



No Ballroom

Yoran Jr e Érico vão comandar festa, dia 4 de novembro, relembrando a Overpoint

Aniversariantes

Carmen da Fonte, José de Castro Meira, José Ramos, Joel Muricy Cavalcante, Líbia Simon, Caubi Arraes, Sônia Freyre, Rúbia Goulart, Cândido de Souza, Fátima Barros, Camila Lins, Célia Vasconcelos, Sílvio Romero Beltrão, Inês Calado e Ulisses Pernambucano.

Harry Potter

O Beco Secreto - Escola de Magia é a novidade de outubro da Perylambo para o Shopping Recife. Inspirada em Harry Potter, a atração será montada no Terraço de Eventos, onde os "alunos" produzirão lanches/feitiços e bebidas/poções.

Copa

Thiago Corrêa Ramos escreveu livro inspirado na experiência de assistir aos jogos da Copa do Mundo com suas filhas pequenas. Agora, preste a um novo Mundial, saiu o *Dona Copa*, com ilustrações de Eduardo Padrão.



Verão

Zilma Cribari, em tarde de lançamento no Bia Guirão

Elas cantam elas

Com a inovação de ser o primeiro projeto musical em PE com venda de ingressos por meio de NFT's, o espetáculo *Elas cantam elas* será realizado nos dias 6 e 7, na Livraria Jaqueira, Bairro do Recife. No palco, seis pernambucanas.

Araras

O estilista Albérico Ribeiro está de casa nova. Abriu ateliê no Pina. O foco das araras continua sendo vestido para noivas, formandas e mães, com destaque para a novíssima coleção Ruby. Há opções para venda e para aluguel.

Pintura

O artista plástico Dado Cavalcanti revela que começou a pintar instintivamente, após descobrir uma doença no fígado que exigia transplante. "A partir da angústia, iniciei minhas pinturas. Sempre no abstrato".

Rápidas

Juliana Fontan participa do Congresso Body On Top, em SP e de treinamento — exclusivo para 10 médicos — de preenchimento de glúteos com o novo ácido hialurônico.

O diretor de Operação da Chesf, João Henrique Franklin, foi homenageado pela Associação Brasileira das Empresas de Transmissão de Energia Elétrica, em Brasília.

O Colégio Motivo terá ensino bilíngue a partir de 2023 a partir do Ensino Infantil.

É com a palestra "A era da educação 5.0" que Silvio Meira abre a 18ª edição do Congresso Internacional de Tecnologia na Educação, hoje, no Senac Caruaru.

A nova pres. da Ass. de Magistrados do Trabalho da 6ª Região, Ana Freitas, foi eleita para o biênio 2022/2024, com as vices Sarah Yolanda e Patrícia Trajano.

O 3º Encontro de Piano em PE será realizado de hoje até domingo, no Memorial de Medicina e Cultura no Derby.

Entretenimento

CINEMA Filme de terror tem ambientação que se equilibra entre o drama e a fantasia, cenários que provocam e personagens estranhos

Men: Faces do Medo trata de abalos emocionais

MATHEUS MANS
Agência Estado

Na primeira cena de *Men: Faces do Medo*, Harper (Jessie Buckley) vê um homem caindo de uma altura considerável — um prédio, talvez? Ela está sangrando pelo nariz e esse homem, ainda que não tenha sua identidade revelada logo de cara, parece ter alguma conexão com a personagem. Dá para sentir pelo olhar. A partir daí, acompanhamos essa mulher em uma jornada, física e emocional, que envolve diretamente esse acontecimento.

Dirigido por Alex Garland (de "Ex-Machina" e "Aniquilação"), o longa traz todos os elementos que esse cineasta mostrou em outras produções: uma ambientação que se equilibra entre o drama e a fantasia, cenários que provocam e instigam, personagens estranhos e, acima de tudo, algum tipo de comentário. Mas, enquanto na maioria das suas produções falou sobre ciência, tecnologia e ser humano, aqui ele fala sobre abalos emocionais.

Harper, afinal, passou por um processo complicado. Teve um relacionamento abusivo, sofreu. Buckley, que se tornou a diva dos cineastas complicados (vide "Estou Pensando em Acabar com Tudo"), trafega nesse mar revolto, segura de sua atuação. Já o diretor coloca elementos para fazer com que o público quebre a cabe-



PROTAGONISTA Em *Men: Faces do Medo*, Jessie Buckley vive Harper segura de sua atuação como uma mulher que sofreu relacionamento abusivo

ça. São atores que se repetem em cena, que tomam atitudes imprevisíveis, que flertam com a ficção não realista.

É uma ideia, segundo Garland, que nasceu há tempos. "Escrevi esse roteiro há mais de 15 anos", conta o diretor, em entrevista ao site Collider. "Acho que escrevi o primeiro rascunho entre 'Sunshine: Alerta Solar' e 'Não me Abandone Jamais', que já faz muito

tempo. Houve uma, duas, pelo menos três e talvez quatro versões completamente diferentes antes desta, que é a quarta ou a quinta. Por vezes retrabalho e eles mudam com o tempo."

Claramente *Men: Faces do Medo* é fruto de uma Hollywood que passou não só a entender o que é um relacionamento abusivo como a condená-lo em movimentos como Me Too e Time's Up. É fruto de

um novo momento.

CORES

No visual, enquanto isso, Garland e o diretor de fotografia Rob Hardy brincam com os sentidos, alternando as cores inteligentemente entre passado e presente. "É um esquema de cores muito simples, de vermelho e verde. Usamos o vermelho em lugares muito seletivos e depois crono-

metramos nossas filmagens", diz. Apesar da clareza de cores e sobre o que é a história, *Men: Faces do Medo* está longe de ser simples. Termina deixando um ponto de interrogação na cabeça. Mostra que Garland, cada vez mais, está buscando um cinema-cabeça, que deixa as ideias e histórias no ar para, depois, induzir o espectador a refletir a respeito.

Segundo o diretor, não houve pressão da produtora A24 para criar uma história com começo, meio e fim. "No início, da minha vida cinematográfica, eu estava sob muita pressão o tempo todo para explicar de todos os tipos de áreas diferentes", disse o diretor ao Collider. "Gosto de filmes nos quais você, como espectador, tem que participar. Nem tudo é fornecido. Isso significa não responder a todas as perguntas em alguns aspectos, não dar tudo de bandeja. A A24 me deu apoio, a cada passo ao longo do caminho; pré-produção até a edição. E é um filme bastante desafiador, então sou grato."

Apesar de estar grato, Garland indica que está cansado. Depois de *Men: Faces de um Medo*, o cineasta já caiu de cabeça nas gravações do filme *Civil War*, com Kirsten Dunst e Wagner Moura. Depois disso? "Estou pensando em parar de dirigir por um tempo", disse ao Collider. A ideia, diz ele, é escrever para que outros dirijam.

Horóscopo JC

A Lua em Leão forma semiquadratura minguante com o Sol em Libra, símbolo de final de ciclo, da acomodação entre situações e condições estabelecidas ao longo do mês. Como foi um período de crises com situações que precisavam ser purificadas e depuradas por meio de sucessivas tentativas, erros e acertos, temos agora a chance de recolher o que de melhor possa ter restado dessa depuração. Precisamos ajustar o que possa ser ajustado, mas também uma nova semente está em elaboração e logo será semeada.

ÁRIES 21/3 a 20/4
ELEMENTO: Fogo
REGENTE: Marte

As condições de trabalho e vida material se ajustam de algum modo. Não tente complicar as coisas, e aceite as pequenas melhorias como elas se apresentam a você.

TOURO 21/4 a 20/5
ELEMENTO: Terra
REGENTE: Vênus

As relações afetivas ganham um pouco de estabilidade e calma. Não é nenhum arroubo de paixão, mas é algo que pode ser mais satisfatório do que o que vinha sendo.

GÊMEOS 21/5 a 20/6
ELEMENTO: Ar
REGENTE: Mercúrio

Conversar com as pessoas em sua casa vai ser muito bom. Assim, pontos de divergência podem ser sanados. Cada um deverá ter seu espaço mais bem definido e aproveitado.

CÂNCER 21/6 a 22/7
ELEMENTO: Água
REGENTE: Lua

As conversações, em geral, são hoje fonte de satisfação e bom resultado. Muito do que antes era difícil, pode ser conduzido melhor agora, a partir de um bom entendimento.

LEÃO 23/7 a 22/8
ELEMENTO: Fogo
REGENTE: Sol

Dê mais de você para estabelecer uma boa ordem na vida material. Não negue esforço e participação. Um pequeno sacrifício pode reverter em boa melhoria e nova semente.

VIRGEM 23/8 a 22/9
ELEMENTO: Terra
REGENTE: Mercúrio

Não fique com os olhos fixos nas condições imediatas. Eleve os olhos para o futuro e o momento atual irá se esclarecer muito mais. Há novas sementes a serem semeadas.

LIBRA 23/9 a 22/10
ELEMENTO: Ar
REGENTE: Vênus

Trabalhar é sempre difícil, ainda mais em condições tão fora do que gostaria que fossem. Mesmo assim continue em frente. Logo a situação trará uma nova possibilidade.

ESCORPIÃO 23/10 a 21/11
ELEMENTO: Água
REGENTE: Plutão

Os sonhos de uma vida nova podem não se concretizar como gostaria. Não obstante, os sonhos devem continuar a ser perseguidos com todo empenho e confiança.

SAGITÁRIO 22/11 a 21/12
ELEMENTO: Fogo
REGENTE: Júpiter

Seu trabalho não vai como você pretendia. Mas, hoje, algo pode ser facilitado - ainda não uma solução, mas um degrau em direção a ela. Trabalhe por uma nova semente.

CAPRICÓRNO 22/12 a 20/01
ELEMENTO: Terra
REGENTE: Saturno

O futuro se apresenta um tanto caótico, apesar de tudo, apesar de seus esforços. Não controlamos tudo, você deve ter notado. Mas algo caminha melhor, e isso lhe acalma.

AQUÁRIO 21/1 a 19/2
ELEMENTO: Ar
REGENTE: Urano

As relações humanas, com tudo o que há de delicado neste momento, pode alcançar um ponto de equilíbrio mínimo. Trabalhe para isso, mesmo que o resultado seja mediano.

PEIXES 20/2 a 20/3
ELEMENTO: Água
REGENTE: Netuno

O relacionamento a dois tende a encontrar alguma forma de equilíbrio. Claro que você sonhava com muito mais, mas isso é o que foi possível por agora.

Quadrinhos JC

Níquel Náusea - Fernando Gonzales



Samanta - Alpino

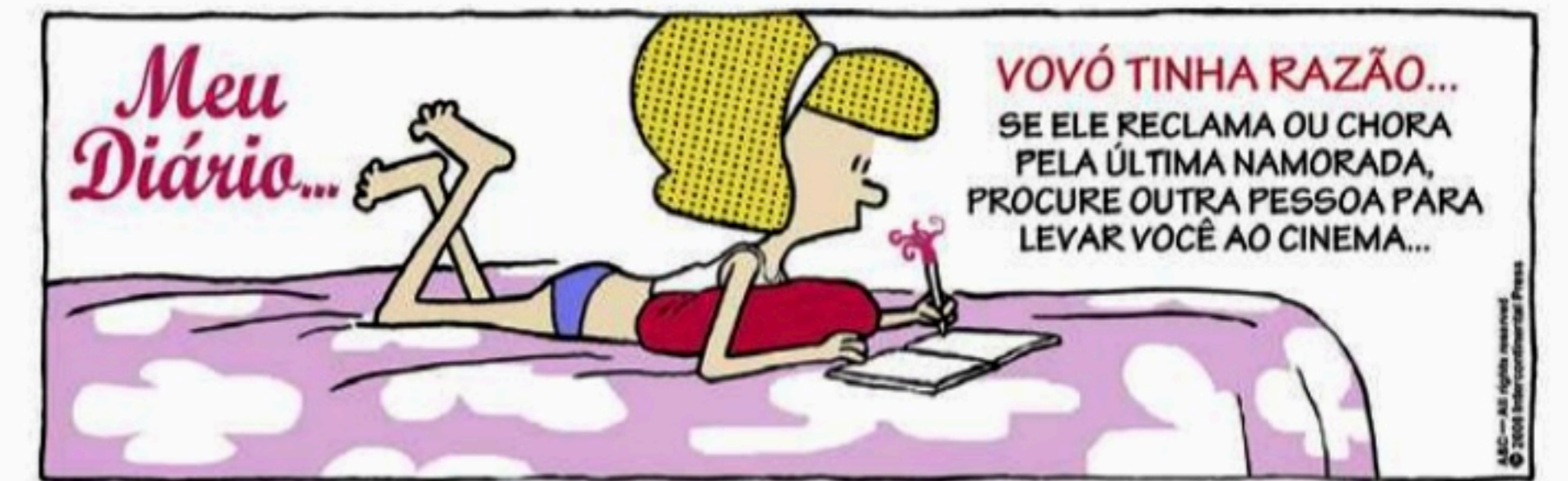

Chiclete com Banana - Angeli



Xaxado - Cedraz



