

**Destino do antigo terminal do aeroporto definido**

Página 9

# Uma em cada 4 crianças vive na pobreza extrema

Estudo Data Social, da Pontifícia Universidade Católica do Rio Grande do Sul (PUC-RS), mostra que 25% das crianças pernambucanas estão na faixa das famílias que vivem com menos de R\$ 160 reais mensais per capita.

Página 7



LUCAS FIGUEIREDO / CBF

# Goleada no último teste pré-convocação

Brasil vence Tunísia por 5x1, na França. Agora é aguardar a lista dos 26 chamados para a Copa do Mundo do Catar.

Página 14

# Bahia registra onda de crimes em escolas

Página 5

# Gigante de artigos de esporte inaugura loja no RioMar

Página 8



# Variola dos macacos passa de mil casos registrados no Estado

Página 10

# caravana



Nesta semana a Caravana da TV Jornal vai levar diversos atendimentos e serviços gratuitos para a população do IPSEP

## Praça do SARGENTO

 30/09 | Sexta-Feira

 8h às 12h

 IPSEP - Recife.

### SERVIÇOS OFERECIDOS:

Mutirão da Compesa

Eletrocardiograma

Atendimento jurídico

Orientação Médica

Prevenções de arboviroses (Dengue, Zika e Chikungunya)

Orientação sobre saúde bucal com distribuição de kits

Corte de cabelo masculino e infantil

Tipagem Sanguínea

Ventosaterapia

Pressão arterial

Teste de glicemia

Espaço para crianças

Brincadeiras com brindes

PARTICIPAÇÃO ESPECIAL DOS APRESENTADORES DA TV JORNAL!



é  
pra  
melhor

Cuida  
med

bet nacional  
A bet dos brasileiros

UNINASSAU

Treloso

# Cena Política

Pinga-Fogo

IGOR MACIEL  
imaciel@sjcc.com.br  
Twitter: @jc\_pe  
Telefone: (81) 3413.6288



## É desrespeito ou medo?



Thomas Hobbes, filósofo inglês, dizia que "qualquer governo é melhor do que a ausência de governo". Em Pernambuco, hoje, de uma adaptação dessa frase precisa ser feita: "qualquer debate é melhor do que a ausência de debate". Hobbes explica em sua obra que a ausência de governo leva à anarquia e mergulha a sociedade no escuro e no medo.

A ausência de debate é um mergulho, igualmente, na escuridão e no desrespeito ao sistema democrático. Consequentemente, quando faltam aos debates reiteradamente, como fizeram outra vez na Globo, ontem, Marília Arraes (SD) e Anderson Ferreira (PL) desrespeitam o povo pernambucano.

Não se trata de discutir a estratégia dos candidatos. Que seja estratégia, que justifiquem com jogos e estatísticas a decisão direta de não comparecerem aos eventos em que poderiam ter sido testados, apoiando-se na frieza de uma maquiagem eleitoral.

## O resultado disso

O problema, e é um problema sério, é que o pernambucano passou os últimos anos vendo sua história ser desenhada com apoio em estratégias eleitorais e matemáticas para garantir a vitória, nas urnas, de um grupo político que sempre fez questão de jogar esse jogo.

Há exatos quatro anos, um parlamentar conversava com este colunista e dizia que precisava ser aliado do governo do PSB para aproveitar a "tecnologia de votos" desse grupo. O resultado desse jogo está nos maiores índices de desemprego do Brasil entre os estados, nos piores índices de miséria e na ausência de competitividade em relação às outras unidades da federação. O atendimento em Saúde é ruim, a Segurança é capenga. E tudo é fruto dessa "tecnologia" que foge do debate democrático para usar táticas, estratégias e subterfúgios, disputando sem discutir, sem ser questionado.

## Mais do mesmo?

O que temos em 2022? Candidatos fugindo do debate. Pior, candidatos que se dizem oposição ao mesmo grupo que sempre foi beneficiado pelo uso de estratégias, táticas e subterfúgios eleitorais. No fundo, quando se ausentam, não é de um debate, mas de todos os realizados até agora, os candidatos demonstram um desprezo sem tamanho com o eleitor, com o pernambucano. E assinam embaixo da teoria de que é melhor ter "tecnologia de votos" do que expor ideias que possam melhorar a vida dos pernambucanos.

E não é apresentar promessa em guia eleitoral controlado e bem produzido, mas colocar seu pensamento à prova, numa dinâmica de grupo em que adversários podem lhe apontar falhas e melhorar o resultado de suas propostas.

Não debater é fugir. Fugir do contraditório, fugir da possibilidade de mostrar que é capaz de enfrentar as pressões de um governo.

É, como disse Danilo Cabral (PSB), um dos participantes no debate da Globo, ontem, com uma ausência de Marília Arraes (SD) e Anderson Ferreira (PL), "querer ser contratado numa entrevista de emprego para a qual você falta".

Que ironia, a maior verdade sobre essas ausências ser dita por um representante do atual governo que os dois faltosos tanto criticam.

A verdade é que faltar aos debates, a todos os debates como eles têm feito até agora, é desprezo pelo eleitor, é medo do contraditório ou é apenas falta de confiança nas próprias ideias.

Mas, eles podem continuar dizendo que é estratégia, para fingir que é algo inteligente.

## Alerta

O cientista político Antonio Lavareda alerta: "A sociedade deve estar atenta e, especialmente, o TSE. Muito provavelmente a máquina da desinformação vai gerar confusão no dia da eleição. Pesquisas fake vendidas como boca de urna, que terão um propósito claro, sempre difundidas maciçamente nas redes sociais no fim da tarde do domingo", explica.

Ele lembra que isso pode ocorrer, mesmo sem registro no Tribunal. "Seus números servirão de combustível para turbinar e legitimar a eventual insatisfação dos radicais com os resultados oficiais divulgados à noite", finaliza Lavareda.

# Política

ELEIÇÕES Na quinta-feira (29), às 11h, a TV Jornal vai sediar o último e decisivo debate

# Duros embates pelo segundo lugar

RENATA MONTEIRO  
rmonteiro@jc.com.br

O debate com os candidatos ao Governo de Pernambuco que a TV Globo promoveu na noite desta terça-feira (27) foi marcado por embates duros entre Danilo Cabral (PSB) e Miguel Coelho (União Brasil), que trocaram acusações de inabilidade administrativa e envolvimento em esquemas de corrupção. Segundo a pesquisa Ipec divulgada horas antes do programa, os postulantes estão tecnicamente empatados com Raquel Lyra (PSDB) na segunda colocação da corrida eleitoral e brigam entre si para chegar ao segundo.

Foram convidados para o programa Marília Arraes (Solidariedade), Danilo, Raquel, Miguel, Anderson Ferreira (PL), João Arnaldo (PSOL) e Pastor Wellington (PTB). A emissora seguiu determinação da legislação eleitoral, que exige que sejam convidados candidatos de partidos com representação no Congresso Nacional de, no mínimo, cinco parlamentares.

Marília e Anderson não compareceram ao programa, mas segundo as regras da emissora, os presentes poderiam realizar perguntas a eles mesmo assim. A ausência da dupla não foi ignorada e vários postulantes aproveitaram o espaço para criticar o movimento dos dois, que têm evitado comparecer a debates.

"Infelizmente a candidata Marília se ausenta, e mais do que isso, ela também foge de perguntas que nós fizemos nos debates e que ela não quer responder",



CORRIDA Disputa pelo segundo turno no Estado leva a trocas de acusações entre candidatos

disparou Danilo Cabral. Raquel Lyra, por sua vez, disse que Marília foge do debate e ressaltou que o vice dela é Sebastião Oliveira (Avante), "o secretário responsável pelas péssimas estradas de Pernambuco".

Nos momentos de enfrentamentos diretos entre os postulantes, chamou atenção os embates entre Danilo e Miguel. Em um dos trechos mais tensos, o socialista questionou o filho do senador Fernando Bezerra Coelho (MDB) sobre doações de campanha que ele e os irmãos receberam de Emival Ramos Caiado, empresário de Goiás que está na lista suja do trabalho escravo.

"Por que um empresário assim doaria para a sua campanha?", perguntou Danilo. Em resposta, Miguel rememorou as operações da Polícia Federal, envolvendo compras durante a pandemia da covid-19 no Recife.

"Todas as doações que a nossa campanha recebeu, seguiram estritamente o que a legislação eleitoral permite", justificou. "Já que você está indo para o jogo baixo e do desespero, você deveria fa-

lar sobre as sete operações da PF no PSB, até no Palácio foram pela primeira na história, manchando a história de Pernambuco. Você inclusive foi condenado pelo Tribunal de Contas sobre a obra da navegabilidade, aproveitada e explica isso também", cravou Miguel.

Em outro momento, enquanto defendia as gestões de governadores da Frente Popular e cobrava o adversário sobre os investimentos que fez na área da saúde em Petrolina enquanto foi prefeito da cidade, Danilo afirmou que Miguel é bom de fazer "migué".

"Você não cuida da saúde, não construiu um hospital, a sua política de saúde é transferir responsabilidade, mesmo tendo recebido R\$ 300 milhões de orçamento secreto. Dava pra fazer 2 ou 3 hospitais de grande porte ou 30 unidades de pronto atendimento. Sabe qual é a política de saúde de Miguel? Ambulância. É levar os doentes para o Dom Malan, que é do Estado, ou para o hospital da Univasf, que é do governo federal. Ele falou do hospital da criança no outro debate, disse

que tinha entregue, agora se corrigiu, disse que assinou ordem de serviço. Esse é o Miguel, de muito migué", provocou o socialista.

João Amaldo também não deu tréguas ao filho de FBC, e durante o debate declarou que o senador "ajudou Bolsonaro a destruir o Brasil". A declaração foi feita quando ele dirigiu a Miguel uma pergunta sobre a educação em Petrolina.

Miguel tentou revidar aos ataques citando ações adotadas por ele durante a sua gestão em Petrolina, mencionando propostas para o Governo de Pernambuco e afirmando que João Amaldo deveria "colocar mais amor no coração".

Apesar do trabalho que tem sido feito pela campanha de Danilo no sentido de desassociar a imagem dele da do governador Paulo Câmara (PSB), mal avaliado pela população, Raquel fez questão de afirmar que é difícil acreditar "que um candidato de Paulo Câmara vai fazer diferente" do que o atual chefe do Executivo faz.

## PETROLINA

# Bolsonaro fala em vitória no 1º turno

JAMILDO MELO  
jamildo@ne10.com.br

De volta a Petrolina com sua motociata, Bolsonaro discursou para aliados que o aguardavam em frente ao Bodódromo.

"Se essa for a vontade de Deus, pelas mãos de vocês, nós vamos ganhar no primeiro turno. Onde o povo estiver, nós lá estaremos", afirmou, em dado momento.

No discurso, o presidente elencou o que seriam prioridades de sua gestão à frente do Governo Fe-

deral. Citou a baixa na inflação e o aumento no número de empregos verificados nos últimos meses como resultado das medidas econômicas adotadas durante o enfrentamento à pandemia.

"Nós ainda conseguimos baixar o preço da gasolina e do etanol. E foi o nosso governo que criou o Auxílio Brasil no valor de R\$ 600. Então, hoje, o Brasil começa, cada vez mais, a dar exemplo para o mundo. Estamos no terceiro mês consecutivo com quedas de preços. Nós estamos mais do que dando exemplo para o mundo, es-



CAMPANHA Presidente visitou Pernambuco pela 5ª vez

tamos demonstrando como se faz política de verdade em momentos difíceis", disse Bolsonaro.

"O clima foi de alegria e esperança por Pernambuco e o Brasil", disse Anderson.

"Nenhum outro estado da federação recebeu tanta atenção do presidente como Pernambuco - essa é a quinta vez que Bolsonaro visita o estado desde o início do período de pré-campanha. A presença do presidente em Pernambuco na reta final da campanha serviu para mostrar a força de Bolsonaro no Nordeste".

DEPUTADO FEDERAL

**Raul Henry**

**1515**

Vamos juntos renovar este mandato!

MDB - CNPJ: 47.485.548/0001-68 | Fomado: 2018 (10,4 cm) x 10 cm  
Valor do anúncio: R\$ 1.000,00

Quem vota em **Ciro** vota em **Isabella de Roldão**.

Um voto consciente.

DEPUTADA FEDERAL

**Isabella 1212** DE ROLDÃO

**Ciro12**

Valor do anúncio: R\$ 1.000,00 - ISABELLA DE ROLDÃO, CNPJ: 47.508.120/0001-30 - 8.3x10 cm

# Cláudio Humberto



CLÁUDIO HUMBERTO  
claudiohumberto@odianet.com.br  
Twitter: @colunaCH

## Em PE, Anderson pode ir com Marília para o 2º turno



FOTO: CHICO BEZERRA/P16

Levantamento da Potencial Inteligência para o site Diário do Poder revela que a disputa pelo governo do estado de Pernambuco pode levar Marília Arraes (Solidariedade) e Anderson Ferreira (PL) para o segundo turno. A candidata do Solidariedade tem 30,5% contra 16,3% do ex-prefeito de Jaboatão dos Guararapes. A candidata do PSDB, ex-prefeita Raquel Lyra (PSDB) tem 12,9%, Danilo Cabral (PSB), que é o candidato do atual governo socialista pernambucano é o quarto colocado com 10,2%. Filho do senador Fernando Bezerra Coelho, Miguel Coelho (UB) está quase empatado com Cabral com 10,1%, diz a Potencial. No cenário espontâneo, onde os nomes dos candidatos são omitidos, Marília tem 22,2% e Anderson Ferreira, 11,5%. A Potencial aponta que Lula tem 51,6% da preferência em Pernambuco. Bolsonaro, que apoia Anderson, aparece com 27,6% (BR-01543/2022). A Potencial Inteligência ouviu mil eleitores pernambucanos entre 22 e 27 de setembro, em 68 municípios. Registro no TSE: nº PE- 00897/2022.

### Proibir prisão de eleitor é apenas pura hipocrisia

É um elogio à hipocrisia a lei que veda a prisão de qualquer eleitor desde ontem, dia 27. É como se fosse mais importante o "direito de votar" do que punir crimes. Além disso, no Brasil, ao contrário de qualquer país democrático, presos "provisórios" são autorizados a votar na cadeia. Dois terços da população carcerária brasileira são constituídos de "presos provisórios". Somente aqueles que cumprem pena em regime fechado, após sentença transitada em julgado, é que não podem votar. A permissão para que presos provisórios votem revela o tratamento condescendente da legislação àqueles que cometem crimes no Brasil. Ademais, quando não são liberados já na delegacia, as audiências de custódia se encarregam de soltar até presos em flagrante. Qualquer eleitor eventualmente preso nos dias que precedem a eleição seria considerado "provisório", portanto, apto para votar.

### Pesos e medidas

O TSE que proibiu "lives" Bolsonaro em sua casa, o Palácio Alvorada, é o mesmo que, em 2014, rejeitou ação de Aécio Neves contra a petista Dilma, que participava de "live" no Facebook no mesmo local.

### Verità tem história

Chama-se Verità Pesquisa o instituto que mais se aproximou do resultado real da votação de Jair Bolsonaro no primeiro turno, em 2018. Hoje, aponta que o presidente está à frente de Lula por 43,2% a 42,1%.

### Jornalismo

Coube ao New York Times, de notórias ligações à esquerda nos EUA, e não aos jornalões brasileiros, que mico, publicar dura reportagem sobre as "táticas autoritárias" do STF contra Bolsonaro e bolsonaristas.

### Cresceu

A pesquisa Ipec (ex-Ibope) divulgada no DF nesta terça (27), aponta que a ex-ministra Damares Alves (Rep) cresceu sete pontos em poucos dias e empata com Flávia Arruda (PL), que liderava desde agosto.

### Motociata em Santos

O presidente Jair Bolsonaro visita nesta quarta Praia Grande, onde serão realizados motociata e comício de campanha. Santos (SP) está entre os 60 maiores municípios do País com mais de 430 mil habitantes.

### Crise insustentável

A divisão sobre imigração nos EUA está fazendo estados que recebem ilegais envia-los aos estados que dizem defendê-los. Segundo Daniel Toledo, advogado especialista em imigração, os agentes de fronteira dos EUA "já atingiram um recorde de 2 milhões de prisões" apenas em 2022.

### Cores do Brasil

A vitória da Seleção no último jogo antes da Copa do Mundo animou até torcedores que se recusam a vestir a camisa canarina. Essa gente não se lembra que, até a Copa, a eleição presidencial já terá acabado.

### Exceções

Na última semana da disputa eleitoral, o tema eleições continua de fora dos termos mais pesquisados na internet, segundo a ferramenta Google Trends. As exceções foram o cochicho de Ciro Gomes com Bolsonaro e a ordem do TSE para fechar clubes de tiro por conta das... eleições.

# Política

**CAMPANHA** Candidato do PT atrai uma série de grandes nomes do PIB brasileiro

# Empresários de peso recebem Lula

Da Redação, com Estadão Conteúdo

Até menos de uma semana para o primeiro turno, o candidato do PT à Presidência, Luiz Inácio Lula da Silva, conseguiu reunir pesos-pesados do PIB (Produto Interno Bruto) brasileiro em um jantar realizado na noite desta terça-feira, 27. O evento foi organizado pelo Grupo Esfera Brasil. Na noite desta terça, aguardavam a chegada de Lula, por volta das 19h, nomes como Benjamin Steinbruch (sócio da siderúrgica CSN), Abílio Diniz (sócio do grupo Carrefour) e André Esteves (dono do BTG Pactual), conforme apurou o Estadão.

O encontro foi realizado na casa do fundador do grupo, João Camargo. A ideia foi reunir empresários e executivos de diferentes segmentos. Também à espera de Lula estavam o dono da Riachuelo, Flávio Rocha, e Josué Gomes (presidente da Federação das Indústrias do Estado de São Paulo - Fiesp). Segundo fontes, o presidente da Federação Brasileira dos Bancos (Febraban), Isaac Sidney, também estaria presente.

Próxima das eleições, a reunião é vista como uma oportunidade para o petista estabelecer, mais uma vez, um compromisso mais ao centro em eventual novo governo. Por parte dos executivos, o jantar serviu como uma sinalização de que uma vitória do ex-presidente será bem-recebida pelos empresários.

O evento evitou divulgar os nomes dos presentes antes de o encontro ocorrer temendo que represálias por parte da candidatura de Jair Bolsonaro, disse uma fonte à reportagem. A lista de presentes ao encontro incluiu nomes que apoiaram abertamente o atual presidente nas eleições de 2018, como Flávio Rocha.

O Esfera é um think tank que



RICARDO STUCKERT

**REUNIÃO** Cinco ex-ministros de FHC participaram de ato de apoio à candidatura do ex-presidente

apresenta propostas e debate soluções para o País. Bradesco, BTG Pactual, XP Investimentos, Cosan, MRV Engenharia, Multiplan e Hapvida são alguns dos associados. O grupo já se reuniu com outros representantes do PT, como a presidente da legenda, Gleisi Hoffmann, o deputado federal Alexandre Padilha (SP), o candidato ao governo de São Paulo Fernando Haddad e o ex-ministro da Fazenda Guido Mantega. O jantar desta terça será o primeiro encontro com Lula.

Em entrevista exclusiva ao Estadão/Broadcast em agosto, o fundador do Esfera afirmou que, independentemente de quem seja o presidente da República eleito em outubro deste ano, Jair Bolsonaro (PL) ou Lula, líderes das atuais pesquisas de intenção de voto, o "resultado é o mesmo" e "não muda nada no PIB brasileiro". Segundo ele, os dois candidatos são conhecidos pelo mercado financeiro e, a despeito do vencedor, a economia continuará em crescimento.

Em agosto, os executivos receberam Bolsonaro para um almoço na casa de Camargo.

Na ocasião, o chefe do Executivo disse que não quer qualquer tipo de golpe no Brasil, falou sobre o atual momento da economia e ouviu dos participantes suas percepções e sugestões para o País. O ministro da Economia, Paulo Guedes, também presente no encontro, afirmou que a escolha entre reeleger Bolsonaro ou votar em outro candidato ao Planalto é "a escolha entre a miséria e a riqueza".

### APOIO

Cinco ex-ministros do governo Fernando Henrique Cardoso (PSDB) participam do ato de apoio à candidatura do ex-presidente da República Luiz Inácio Lula da Silva (PT). Declararam apoio ao petista em evento nesta terça-feira, 27: Aloysio Nunes Ferreira, José Carlos Dias, Claudia Costin, Luiz Carlos Bresser-Pereira e Paulo Sérgio Pinheiro. O economista André Lara Resende, que participou do governo FHC e foi um dos articuladores do Plano Real, também declara seu apoio ao petista, além do embaixador Rubens Ricupero, ex-ministro do governo Itamar Franco.

Lula conseguiu, nas últimas semanas, o apoio da ex-ministra Marina Silva (Rede), do ex-ministro e ex-presidente do Banco Central, Henrique Meirelles (União Brasil), dos ex-ministros do PSDB Miguel Reale Júnior, um dos autores do impeachment de Dilma Rousseff e Sérgio Amaral.

O ato organizado pela campanha de Lula é mais um dos eventos no qual a campanha do PT tenta mostrar que há uma aliança entre diferentes setores da sociedade em torno da candidatura do petista, contra o presidente Jair Bolsonaro (PL).

É também uma demonstração do poder de Alckmin na campanha, candidato a vice com Lula, que articulou parte dos apoios anunciados nos últimos dias.

O movimento pró-voto em Lula contra Bolsonaro no primeiro turno ganhou fôlego nesta reta final da campanha eleitoral. Nas últimas semanas, Lula atraiu antigos aliados que estavam afastados do PT e também políticos que historicamente estiveram em polo oposto na política, como tucanos.

## CRISE

# Ciro Gomes some do Ceará

Estadão Conteúdo

No momento em que é pressionado por uma campanha de voto útil no ex-presidente Luiz Inácio Lula da Silva (PT), o candidato do PDT à Presidência, Ciro Gomes, enfrenta uma crise no seu Estado, o Ceará, onde brigou com o irmão Cid Gomes, e vê a candidatura de seu indicado para a disputa ao governo estadual definir.

"Recebi uma facada poderosa nas costas. A traição é a cara do momento no Ceará. Resolvi não ir ao meu Estado pela primeira vez. Que o cearense diga lá o que quer fazer de mim", disse Ciro em recente entrevista ao site O Antagonista.

O rompimento de uma aliança de 16 anos entre o grupo de Ciro e o PT no Ceará dividiu a família Ferreira Gomes. Enquanto o candidato do PDT ao Palácio do Planalto ataca o PT, o senador Cid Gomes (PDT-CE) e o prefeito de Sobral, Ivo Gomes (PDT) - irmãos do ex-ministro -, evitam dar apoio a Roberto Cláudio (PDT), o candidato de Ciro ao governo, e fazem campanha para o petista Camilo Santana



BRUNO CAMPOS/JC-IMAGEM

**ROMPIMENTO** Candidato brigou até com o irmão Cid Gomes

ao Senado.

Na tentativa de se reaproximar do PT, Cid afirmou que não vai declarar voto para governador. "Vou me preservar no primeiro turno para tentar ser esse catalisador, o cupido da renovação dessa aliança", disse o senador, no início do mês, ao pedir votos para Ciro e Camilo Santana, em Sobral. Cid está recluso e não participou nem mesmo da convenção do PDT que lançou a candidatura do irmão à sucessão de Jair Bolsonaro (PL).

Roberto Cláudio corre o risco

de ficar fora do segundo turno, que deve ser disputado entre Elmano de Freitas (PT), candidato de Lula, e Capitão Wagner (União Brasil), nome avalizado por Bolsonaro.

A divisão tem atrapalhado também a candidatura de Ciro no seu Estado. Pesquisa Ipec divulgada na quinta-feira da semana passada indicou que o petista tem 10% das intenções de voto no Ceará. Ocupa o terceiro lugar no Estado onde construiu sua trajetória política, atrás de Lula (63%) e Bolsonaro (18%).

### DIVISÃO

Adversários políticos de Ciro duvidam, no entanto, que haja um rompimento na família. O ex-senador Eunício Oliveira (MDB-CE) vê o movimento como "jogo de cena" para garantir cargos, caso o PT ganhe o governo do Ceará. "Eles não brigam entre eles, não. Eles querem uma boquinha porque perderam o Brasil. O Ciro destruiu tudo, ninguém pode ser ministro de um nem de outro", afirmou Eunício, em referência a Lula e a Bolsonaro.

O presidente do PDT, Carlos Lupi, disse ao Estadão que Cid tem evitado seus contatos. "Não falo com ele há um bom tempo. Ele se licenciou do Senado. Logo no comecinho (do período eleitoral), liguei para ele e não respondeu. Não voltei a falar".

# Brasil

**ATAQUES** Por dois dias seguidos, adolescentes invadem unidades de ensino baianas e agem com violência contra alunos e profissionais

## Violência nas escolas da Bahia

Agência Estado

Um adolescente de 14 anos que matou uma aluna cadeirante a tiros e golpes de faca na manhã desta segunda-feira (26) em uma escola de Barreiras pegou a arma do pai, um policial militar de Brasília que havia se mudado neste ano para a cidade do oeste baiano. O revólver, calibre 38, estava carregado com seis balas e, segundo o PM, teria sido encontrado pelo jovem debaixo do colchão, onde costumava guardá-lo. De acordo com a Polícia Civil, ele entrou pelo portão principal como os demais alunos, embora estivesse sem uniforme - o jovem trajava roupas pretas e capuz.

A suspeita é de que o adolescente, horas antes de cometer o crime, teria passado em frente à unidade de ensino. Ele havia avisado sobre o ataque quatro horas antes por meio de uma publicação feita em seu perfil no Twitter, que foi banido da plataforma com a repercussão do caso. Quando chegou à entrada princi-

pal do Colégio Municipal Eurides Sant'Anna, por volta das 7h20, o atirador já empunhava a arma. Um guarda da unidade de ensino percebeu a entrada dele e correu para buscar ajuda, já que um disparo foi feito em sua direção.

No momento do ataque, pelo menos 40 dos cerca de 400 alunos que estudam no período matutino estavam na quadra de esportes em guarda, já que o colégio tem gestão compartilhada com a Polícia Militar. A arma do atirador falhou duas vezes, possibilitando que os adolescentes corresse e buscassem abrigo nos fundos da quadra ou na rua. A cadeirante Geane da Silva Brito, de 19 anos, estava no pátio e foi baleada e atingida com golpes de faca.

Segundo o delegado Rivaldo Almeida Luz, que ouviu o pai do menor na segunda-feira (26), o policial militar afirmou que escondia a arma e que o jovem não tinha acesso a ela. O adolescente foi descrito pelos familiares como um garoto tranquilo, porém bastante introspectivo. Sem amigos, ele lamentava o fato de ter se mu-



**ARMAS** Revólver 38 usado por atirador pertencia ao pai dele, um PM

dado para Bahia e deixou isso claro ao postar em suas redes sociais discursos de ódio contra a cidade de Barreiras e a Região Nordeste do Brasil.

"O pai disse que guardava a arma debaixo do colchão de uma cama e que o garoto não tinha acesso, mas não acredito nessa versão. Ele é um garoto bastante introspectivo que, nos últimos meses, passou a ficar muito tempo nas redes sociais. Os pais não sabiam os tipos de conteúdos que ele consumia na internet", disse Luz.

O colégio não tem câmeras de segurança, mas os investigadores buscam imagens de residências

vizinhas. As aulas foram suspensas até o dia 3 de outubro. O atirador havia sido matriculado na unidade de ensino no período vespertino em maio deste ano, mas acumulava faltas.

O adolescente também foi baleado durante o crime. O tenente coronel Fábio Santana, da Polícia Militar, afirma que os policiais que trabalham na escola estavam desarmados e que os tiros que acertaram o menor possivelmente partiu de uma pessoa que passava nas imediações no momento do ataque. Ela ainda não foi identificada. O jovem foi socorrido por uma equipe do Serviço de Atendimento Móvel de Urgência (Samu) e encaminhado para o Hospital Geral do Oeste. Ele passou por uma cirurgia e o quadro de saúde é considerado estável.

### OUTRO CASO

Um adolescente de 13 anos atacou a Escola Municipal Yeda Baradas Carneiro, onde estuda, na cidade de Morro do Chapéu, na Chapada Diamantina, na Bahia. Nesta terça (27), ele ateou fogo

no colégio e feriu a diretora com o uso de uma faca. O jovem foi apreendido pela Polícia Militar e deve responder por ato infracional análogo ao crime de lesão corporal leve.

Segundo informações da Polícia Civil baiana, o estudante entrou na escola e atirou explosivos caseiros do tipo coquetel molotov, que causaram as chamas. Em seguida, teria esfaqueado a coordenadora. Ninguém ficou ferido pelo contato com o fogo e a vítima será encaminhada a exame de corpo de delito.

A Polícia Militar informou que o 7º BPM foi acionado após o recebimento de informações de que um aluno havia tentado atear fogo no colégio. Quando os policiais chegaram, o adolescente foi apreendido e apresentado ao Conselho Tutelar.

A princípio ele responderá por ato infracional análogo ao crime de lesão corporal leve, mas os depoimentos que estão sendo ouvidos vão ajudar a avaliar se houve cometimento de outro ato infracional.

### RIO DE JANEIRO

## Caso Henry: entre solturas e prisões

Agência Brasil

A Quinta Turma do Superior Tribunal de Justiça (STJ) confirmou ontem (27) a decisão que revogou a prisão preventiva de Monique Medeiros e, no mesmo julgamento, negou a soltura de Jairo Souza Santos Júnior, o dr. Jairinho. Ambos são acusados pela morte de Henry Borel, filho de Monique, de 4 anos.

Monique foi solta no mês passado, após decisão monocrática (individual) do relator do caso no

STJ, ministro João Otávio de Noronha. O Ministério Público Federal (MPF) e o Ministério Público do Rio de Janeiro (MP-RJ) recorreram, mas a Quinta Turma manteve a revogação da prisão.

Os membros do MP alegaram risco de que ela atrapalhasse as investigações, por haver indícios de que buscou coagir testemunhas, por exemplo. Noronha afirmou, contudo, não estarem atendidas as condições para a prisão preventiva no caso dela.

"Não se pode decretar a prisão preventiva baseada apenas

na gravidade genérica do delito, no clamor público, na comoção social", afirmou o ministro, que destacou a conclusão da instrução processual como suficiente para a soltura de Monique.

A defesa de dr. Jairinho, por sua vez, havia pedido a extensão da medida a seu cliente, mas os ministros da Quinta Turma entenderam que isso não seria possível, pois sua situação seria diferente da de Monique. Isso porque ele foi denunciado por participação ativa no crime e não por crime omissivo, como ela.

### RELEMBRE O CASO

Monique é acusada, juntamente com o então namorado, o ex-vereador Jairo Souza Santos Júnior, dr. Jairinho, de ter participado da morte de seu filho, Henry Borel, de 4 anos, no dia 8 de março de 2021.

O menino morreu após ser levado desacordado para o hospital pelos dois. A suspeita é que a criança tenha sido agredida por Jairinho. No entanto, ele e Monique negam que tenha havido qualquer agressão a Henry. Na versão de ambos,



**CRIME** Henry Borel morreu em março de 2021, aos 4 anos de idade

o menino se machucou ao cair da cama onde dormia.

Recentemente, o Ministério Público pediu que Monique e

Jairinho sejam levados a júri popular, julgados pelas acusações de homicídio, tortura e coação.

### GOVERNO DO ESTADO DE PERNAMBUCO DEPARTAMENTO DE ESTRADAS DE RODAGENS – DER PE AVISO DE LICITAÇÃO - REPUBLICAÇÃO CONCORRÊNCIA Nº 008/2022 - PL Nº 028/2022/CPL II

**Objeto/natureza:** Contratação de empresa especializada na área de engenharia para execução dos Serviços Remanescentes das obras de adequação de capacidade (Duplicação) e Restauração da Rodovia BR-104/PE, TRECHO: DIVISA PB/PE – DIVISA PE/AL, subtrecho: entr. PE-160 (Pão de Açúcar) – ENTR. PE-145 (P/ Fazenda Nova), segmento: km 19,80 – km 33,00, com extensão total de 13,20 km, a ser processada de acordo com a legislação vigente e as condições estabelecidas no instrumento convocatório. Valor máximo aceitável: **R\$ 106.387.990,53 (cento e seis milhões, trezentos e oitenta e sete mil, novecentos e noventa reais e cinquenta e três centavos).** **ABERTURA:** 31 de outubro 2022, às 09h30min. **LOCAL:** Edifício Sede, na Av. Cruz Cabugá, 1033, Santo Amaro, Recife-PE. Fone: (081) 3181-4302. Edital, respectivos anexos e comunicados disponíveis no site [www.peintegrado.pe.gov.br](http://www.peintegrado.pe.gov.br). Os envelopes dos interessados podem ser entregues via postal até a abertura da sessão inicial. Info: no endereço já mencionado, em dias úteis, no horário de 08:00 às 12:00 horas, e-mail: [cpl.2@der.pe.gov.br](mailto:cpl.2@der.pe.gov.br). Recife/PE. 27.09.2022. Douglas Otoniel. Presidente da CPL II.

### PREFEITURA MUNICIPAL DE ALTINHO - PE AVISO DE LICITAÇÃO

#### Processo Licitatório nº 024/2022 - Tomada de Preço nº 006/2022

Objeto: contratação de empresa especializada para execução de pavimentação em paralelepípedos em diversas Ruas no Distrito de Taquara e no Distrito de Cachoeira Grande, do Município de Altinho/PE. Valor Máximo Aceitável: R\$ 712.384,18. Local e data da sessão de abertura: Rua Dr. Nestor Varejão, nº 51 – Centro, Altinho/PE em 17/10/2022 às 10:00 horas. Informações adicionais: Edital, anexos podem ser obtidas no mesmo endereço da sessão de abertura, no horário das 08:00 às 13:00 horas, de segunda a sexta-feira ou no site Oficial do Município <http://altinho.pe.gov.br>. Outras informações através do e-mail: [licitacao@altinho.pe.gov.br](mailto:licitacao@altinho.pe.gov.br).

Altinho, 27 de setembro de 2022.

**MARCONI ALVES DA SILVA**  
Presidente da CPL.



### PREFEITURA MUNICIPAL DE BETÂNIA

#### AVISO DE LICITAÇÃO

**PROCESSO LICITATÓRIO Nº 038/2022, TOMADA DE PREÇOS Nº 003/2022.** Objeto Nat.: **OBRAS.** Objeto Descr.: **CONTRATAÇÃO DE EMPRESA PARA EXECUÇÃO DE SERVIÇOS DE ENGENHARIA PARA A REFORMA DA PRAÇA LUIZ BELARMINO, LOCALIZADA NA VILA SÃO CAETANO.** Julgamento: **MENOR PREÇO GLOBAL POR LOTE.** Valor máximo aceitável para os serviços: **R\$ 153.309,70 (cento e cinquenta e três mil trezentos e nove reais e setenta centavos).** Data e local da Sessão de Abertura: **14/10/2022 às 10:00 horas, na Sala de Licitação desta Administração Pública Municipal.** Data Limite para cadastro: 10/10/2022 às 13:00 horas. Mais informações podem ser obtidas diretamente na Sede da Prefeitura Municipal de Betânia, situada à Praça Anfilóbio Feitosa, 60, Centro, Betânia - PE, CEP: 56.670-000, no horário de 8:00h às 13:00h de segunda a sexta-feira, ou pelo e-mail: [cplbetaniape@gmail.com](mailto:cplbetaniape@gmail.com) e no site: [www.betania.pe.gov.br](http://www.betania.pe.gov.br).

Betânia - PE, 27 de setembro de 2022  
**Iury Matheus Nogueira Souza**  
Presidente da CPL

### PREFEITURA MUNICIPAL DE VICÊNCIA/PE PROCESSO Nº. 62/2022 – TOMADA DE PREÇOS Nº 06/2022

**OBJETO:** Contratação de empresa especializada em obras de engenharia para continuação da pavimentação da Rua do Matador, no distrito de Trigueiros, conforme especificações e condições indicadas no Projeto Básico. Licitação tipo: Menor Preço Global. Valor Total R\$ 128.694,25 (cento e vinte e oito mil, seiscentos e noventa e quatro reais e vinte e cinco centavos). Recursos próprios. Data e Local da Sessão de Abertura: 14/10/2022, às 08hs. Rua Dr. Manoel Borba, 48 – Centro – Vicência/PE. Edital, anexos e outras informações podem ser obtidos no mesmo endereço da sessão de abertura ou através do Fone: (81) 3641-1099, no horário de 08h às 14h, de segunda a sexta-feira, ou, ainda, através de solicitação por e-mail: [cpl@vicencia.pe.gov.br](mailto:cpl@vicencia.pe.gov.br).

Vicência/PE, 27 de setembro de 2022.  
**MARIA SABRINA FERREIRA SABINO**  
Presidente da CPL.

# Economia

**SEM DIREITO** Estudo põe Pernambuco como segundo estado com maior percentual de crianças de 0 a 6 anos na extrema pobreza



**MAPEAMENTO PUCRS** aponta que extrema pobreza atingiu 26,8% dessas crianças no Estado, avançando sobre os 19% registrados no ano de 2019. Na pobreza, o percentual de crianças é de 67,4% - crescimento de 10 p.p.

**LUCAS MORAES**

lmoraes@jc.com.br

Em Pernambuco nasce-se extremamente pobre. No Estado, uma a cada quatro crianças de 0 a 6 anos vivia com renda inferior a R\$ 161,56 por mês em 2021. A pobreza passou a ser condição inerente ao desenvolvimento da pessoa humana, ou melhor, fator inibidor para que isso aconteça.

O dado revela uma das piores situações do País, sendo superado apenas pelo estado do Maranhão.

No cenário dramático, crianças chegam ao mundo em famílias monoparentais, sem renda ou escolaridade e, em sua maioria, são negras. Há características que distinguem os locais onde está a pobreza. São essas as pessoas que, desde pequenas, já enfrentam todo tipo de dificuldade para não se desenvolverem e, conseqüentemente, não serem parte integrante do desenvolvimento do País.

Em todo o Brasil, o número de pobreza em situação de pobreza é recorde. Em 2021, 44,7% das crianças viviam em situação de pobreza, e 12,7% em situação de extrema pobreza (contra taxas de 28,3% e 8,2% para população geral, respectivamente).

A maior entre as crianças é a maior na faixa de 0 a 6 anos de idade desde 2012, quando foi iniciada a série histórica da PUCRS Data Social, laboratório de estudos lançado pela Pontifícia Universidade Católica do Rio Grande do Sul.

Apenas entre 2021 e 2020, a alta foi de 8,6 pontos percentuais, quando o índice havia caído para 36,1%, em função do pagamento do auxílio emergencial naquele ano.

Em 2019, antes da pandemia, a taxa de pobreza entre as crianças de até seis anos de idade era de 41,5%.

O estudo trabalha com as linhas de US\$5,50 PPC (per capita) para pobreza e US\$1,90 PPC para a ex-

trema pobreza, assim como definidas pelo Banco Mundial. Em valores mensais de 2021, a linha de pobreza é de aproximadamente R\$465 per capita e a linha de extrema pobreza é de aproximadamente R\$160 per capita.

Crianças que vivem em domicílios com renda per capita abaixo desses valores estão em situação de pobreza e/ou de pobreza extrema.

Em Pernambuco, especificamente, está uma das piores situações do País. Em 2021, o Estado registrou uma em cada quatro crianças com renda per capita abaixo dos R\$ 160.

No Estado, em 2019 haviam 137.385 crianças na extrema pobreza. Em 2021, o número já saltou para 230.931.

Para 2021, o cenário de Pernambuco só é comparado aos do Maranhão (31%), Piauí (25%) e Bahia (25,1%), onde pelo menos 1 em cada quatro crianças estava em situação de extrema pobreza. Mesmo no cenário de pobreza, com exceção do Ceará, todos os estados do nordeste tinham mais de 60% das suas crianças classificadas como pobres.

A extrema pobreza atingiu 26,8% dessas crianças no Estado, avançando sobre os 19% registrados no ano de 2019.

Pernambuco conseguiu avançar dez pontos percentuais em apenas um ano o número de crianças em situação de pobreza no Estado. Em 2020, eram 57,8% das crianças nessa situação. No ano passado, chegou-se a 67,4%.

“A exposição à pobreza monetária e às demais privações a ela associadas, nessa faixa etária que é a mais importante para o desenvolvimento das habilidades cognitivas e não cognitivas de uma pessoa, é algo grave, que traz prejuízos irreversíveis, e que comprometem não só o potencial da pessoa e de seus descendentes, mas também

## Marca de nascença na pobreza do Estado



**VULNERÁVEIS** Crianças negras são em todo o País as mais pobres, com taxa de 54,3% no ano de 2021

Para 2021, o cenário de Pernambuco só é comparado aos do Maranhão (31%), Piauí (25%) e Bahia (25,1%)

o potencial de desenvolvimento econômico do País”, alerta a pesquisadora do PUCRS Data Social e da Escola de Negócios da PUCRS, Izete Bagolin.

E em meio a tanta pobreza, as crianças já sofrem mais que os adultos. Para se ter uma ideia comparativa, a taxa de pobreza da população brasileira como um todo era de 28,3% em 2021, e a taxa de extrema pobreza era de 8,2%.

Entre as crianças, as cifras encontradas foram de 44,7% e 12,7%, respectivamente. Essa diferença, segundo os pesquisadores, se deve ao fato de as crianças estarem mais concentradas na base da pirâmide social.

E não são quaisquer crianças que sofrem com a pobreza e extrema pobreza. O estudo revela que em todo o País, entre as crianças negras, por exemplo, a taxa de pobreza em 2021 era de 54,3%, e a taxa de pobreza extrema ficava em 16,3%.

Já entre as crianças brancas essas cifras eram de

32,4% e 8,2%, respectivamente. Em áreas rurais, 69,7% das crianças estavam em situação de pobreza, e 26,1% em pobreza extrema. No meio urbano, no entanto, eram 40,2% e 10,4%, respectivamente.

O professor Andre Salata, pesquisador do PUCRS Data Social e da Escola de Humanidades da PUCRS, afirma que 64,8% das crianças de zero até seis anos de idade vivem em domicílios que estão entre os 40% mais pobres do País, e somente 4,4% moram nos domicílios que compõem o estrato dos 10% mais ricos. Ou seja, as crianças estão “sobrerrepresentadas” na base da pirâmide social, ou seja, a mais crianças entre os mais pobres.

Segundo Salata, a taxa de pobreza e extrema pobreza entre as crianças já vinha crescendo, mas a explicação para esta variação recente está no impacto da pandemia de covid-19 sobre a renda do trabalho e, também, na instabilidade das

políticas de auxílios concedidos à população.

“No início de 2020 houve forte queda da renda do trabalho entre os mais pobres, e mesmo assim a taxa de pobreza infantil caiu para os menores valores da série histórica (36,1%). Isso se deve, em grande medida, ao Auxílio Emergencial, pois sem ele aquela taxa seria de aproximadamente 45,7% em 2020”, assegura.

Ele também alerta: “Ao mesmo tempo, a decisão de interromper o pagamento do Auxílio Emergencial no início de 2021, e sua posterior redução de valor e cobertura, fizeram a incidência da pobreza infantil dar um grande salto”.

O estudo também mostra que as crianças em situação de pobreza sofrem desvantagens em outras dimensões que não a monetária. Por exemplo, Entre as crianças cujas famílias estão acima da linha de pobreza, o acesso à educação tinha em média 11,9 anos de estudo.

Essa média cai para 8,8 entre as crianças cujas famílias estavam abaixo da linha de pobreza, e desce para 8,3 entre os extremamente pobres. Além disso, Entre as crianças que estão acima da linha de pobreza, 14,4% vivem em famílias monoparentais. Esse percentual sobe para 27,4% entre as crianças cujas famílias estão abaixo da linha de pobreza, e chega a 39% entre aquelas em situação de extrema pobreza.

Ou seja, há uma clara tendência de redução do nível de escolaridade na família e de ausência de um dos responsáveis para as famílias mais pobres, deixando claro quais os padrões de famílias que precisam de amparo do Estado.

## JC Negócios



FERNANDO CASTILHO  
castilho@jc.com.br  
Twitter: jc\_negocios  
Telefone: (81) 3413.6536

## Custo menor para venda

O Banco Central do Brasil publicou resolução (nº 246/2022) que visa aumentar eficiência do ecossistema de pagamentos e reduzir custos de aceitação dos cartões pelos lojistas, estabelecendo limites máximos para a chamada Tarifa de Intercâmbio (TIC).

Em português simples, o que o BCB fez foi dizer que: a partir de abril de 2023, o limite máximo aplicado à TIC em qualquer transação de cartões de débito será de 0,5%; e que o limite máximo aplicado à TIC em qualquer transação de cartões pré-pagos será de 0,7% sobre o valor das operações.

Pode parecer uma coisa sem importância, mas para o comerciante é como vender, pagar 2% para a empresa de maquininha cobrar do cliente, e só repassar para a conta dele um mês depois. Na prática, o pequeno e micro comerciante está permitindo que a empresa gire o dinheiro dele e só depois o devolva, ainda cobrando uma taxa.

Mesmo com as novas limitações impostas, ainda não dá para saber exatamente o impacto disso no mercado, porque hoje mais de uma centena de fintechs estão nesse mercado, e todo mundo cobrando, em média, 2% de TIC e só pagando (também em média) em 28 dias. Mas certamente, muita empresa que criou ou comprou fintech mirando nesse novo negócio - com o discurso de ajudar seus parceiros - vai rever o novo negócio. O varejo digital e milhões de pequenos comerciantes agradecem, embora empresas "puras" de maquininhas possam sentir um baque.

## Polinésia Villa &amp; Resort em Muro Alto

Amanhã, a praia de Muro Alto, no litoral sul de Pernambuco, tem o pré-lançamento da segunda etapa do Polinésia Villa & Resort. Já em obras, o empreendimento vai contar com a segunda operação do Samoa Beach Resort, nova unidade do Beijupirá e unidades residenciais.

## Seguro Automotivo e Proteção Veicular

O presidente da CNseg, Dyogo Oliveira, e do (Sindsegne), Ronaldo Dalcin, esclarecem, nesta quarta-feira, do debate da Rádio Jornal, as diferenças entre Seguro Automotivo e Proteção Veicular e a importância para o consumidor de contratar seguros em ambiente regulamentado. Às 11h.

## Suspensas as consultas de Valores a Receber

As consultas ao Sistema de Valores a Receber (SVR) estão, de novo, temporariamente suspensas. O Banco Central havia posto o site no ar no dia 15, mas uma semana depois o retirou. Até o dia 15, um total de 58,8 milhões de pessoas físicas e 1,15 milhão de empresas já haviam consultado o Sistema Valores a Receber (SVR).

## A loja pop up colaborativa da Crabolando Colab

O Shopping Tacaruna está recebendo a loja pop up colaborativa da Crabolando Colab, marca pernambucana, fundada em 2018, com o propósito de conectar pessoas às suas memórias afetivas. A marca abriga mais de 45 marcas autorais, com o mix de peças de decoração a produtos de empório.

## Grupo Paradigma recebe o Mundo Bitá

Hoje, na Hier Cervejaria Boa Viagem, tem o 7º encontro de networking Paradigma Conecta, liderado por Manu Asfora e Keplinho Lafayette, do Grupo Paradigma, com Carlos Aníbal Tavares de Melo e Ênio Porto, da Mr. Plot, criadora dos desenhos animados do Mundo Bitá.

## Programa de Competitividade Territorial

A Fundação Facepe, da Secretaria de Ciência, Tecnologia e Inovação, está lançando o Programa de Competitividade Territorial em parceria com a Adepe e a AGE, na modalidade de Subvenção Econômica à Inovação para empresas, no valor de R\$ 1,2 milhão não reembolsáveis, com máximo de R\$ 100 mil. No (<http://agil.facepe.br/>).

## Curso para se aperfeiçoar em Lei Anticorrupção

Iniciativa da J&F, holding dos irmãos Joesley e Wesley Batista, abre inscrições para o Sementes de Compliance - programa de 60 bolsas para curso de Compliance e Lei Anticorrupção da LEC, a maior comunidade de compliance do mundo. No: <https://sementesdecompliance.com.br/>

## Conversa sobre energia nuclear no Sertão

O presidente da Associação Brasileira de Energia Nuclear, Carlos Henrique Mariz, e o secretário de Ciência, Tecnologia e Inovação de Pernambuco, Fernando Jucá, estarão na 8ª edição do Seminário de Energia e Recursos Hídricos da Fiepe, dia 25 de outubro, falando sobre o projeto da usina atômica do Nordeste, para Itacuruba.

## Economia

## Mercado (27/09/22)

**Investimentos Sicredi Recife.**  
Aqui, o seu negócio prospera com a solidez da maior instituição financeira cooperativa de Pernambuco.\*  
| Apoio à economia local. \*Em número de ativos.  
☎ 2101.6161 | @sicredirecife

Dólar Data	Comercial		Paralelo		Turismo	
	Compra	Venda	Compra	Venda	Compra	Venda
20/09	5,15	5,153	5,300	5,400	5,260	5,362
21/09	5,17	5,173	5,290	5,390	5,250	5,355
22/09	5,25	5,249	5,360	5,460	5,350	5,456
26/09	5,38	5,381	5,510	5,610	5,500	5,605
27/09	5,38	5,377	5,500	5,600	5,500	5,591

## Cotações de outras moedas (valores de compra do Banco Central em R\$)

Coroa sueca	Franco suíço	Libra	Rublo
0,4730	5,4170	5,7610	0,091
Euro	lone	Peso argentino	Peso mexicano
5,1560	0,0370	0,0360	0,2630

## Índices de inflação

MÊS/ANO	INPC IBGE	IPCA IBGE	IGP/DI FGV	IGP/M FGV	INCC/DI FGV
FEVEREIRO /2022	1,00%	1,01%	1,50%	1,83%	0,38%
MARÇO /2022	1,71%	1,62%	2,37%	1,74%	0,86%
ABRIL /2022	1,04%	1,06%	0,41%	1,41%	0,90%
MAIO /2022	0,45%	0,47%	0,69%	0,52%	2,28%
JUNHO /2022	0,62%	0,67%	0,62%	0,59%	2,14%
JULHO /2022	-0,60%	-0,68%	-0,38%	0,21%	1,16%
AGOSTO /2022	0,31%	-0,36%	-0,55%	-0,70%	0,09%
Acumulado no ano	4,65%	4,39%	6,84%	7,63%	8,55%
Acumulado 12 meses	8,83%	8,73%	8,67%	8,59%	11,17%

## Aluguel

## Mês de reajuste (multiplicar por):

IGP-M-FGV	JULHO	1,107	AGOSTO	1,1008
IGP-DI-FGV	JULHO	1,091	AGOSTO	1,091
INPC-IBGE	JULHO	1,1012	AGOSTO	1,1012
IPC-FIPE	JULHO	1,1074	AGOSTO	1,1074
IPCA-IBGE	JULHO	1,1007	AGOSTO	1,1007

**Nota:** Fatores válidos para contratos cujo último reajuste ou acordo ocorreu há um ano

## Taxa Selic (ao mês)

Junho	Julho	Agosto
1,02%	1,04%	1,17%

## Poupança (Aplicação a partir de 4/5/12)

Dia/Mês	Índice	Dia/Mês	Índice
25/09	0,6797	30/09	0,6797
26/09	0,6797	01/10	0,6797
27/09	0,6797	02/10	0,6797
28/09	0,6797	03/10	0,6797
29/09	0,6797	04/10	0,6797

## Outros indicadores

Índices	Julho	Agosto
Sal. mínimo (R\$)	1.212,00	1.212,00
TJLP (no ano)	0,58%	0,58%

## Crédito no dia 10 de cada mês

(TR + juros de 3% ao ano)

## Contribuições para o INSS

Contribuintes Individuais e facultativos	Sal. de Contribuição	Alíquota
Contribuintes Individuais com remuneração auferida pelo exercício de sua percebida atividade por conta própria	Remuneração efetivamente percebida	20%
Contribuintes Individuais com remuneração auferida de uma ou mais empresas	Remuneração efetivamente percebida	11% (retida pelas empresas contratantes)
Facultativos pelo contribuinte	Valor declarado	20%

Limite do Salário de Contribuição - Mínimo: R\$ 1.212,00 / Máximo: R\$ 7.088,50

## Salário-família (filho de até 14 anos incompletos)

Até R\$ 1.655,98 R\$ 56,47

## Empregado, empregado doméstico e trabalhador avulso

Salário-de-contribuição (R\$)	Alíquota(%)	Salário-de-contribuição (R\$)	Alíquota(%)
até 1.212,00	7,5%	de 2.427,80 até 3.641,69	12,0%
de 1.212,01 até 2.427,79	9,0%	de 3.641,70 até 7.088,50	14,0%

## Imposto de renda

Base de cálculo	Alíquota (%)	Parcela a deduzir (R\$)
Até R\$ 1.903,98	Isento	-
De R\$ 1.903,99 até R\$ 2.826,65	7,5%	R\$ 142,80
De R\$ 2.826,66 até R\$ 3.751,05	15,0%	R\$ 354,80
De R\$ 3.751,06 até R\$ 4.664,68	22,5%	R\$ 636,13
Acima de R\$ 4.664,68	27,5%	R\$ 869,36

Deduções: 1) R\$ 189,59 por dependente; 2) R\$ 1.903,98 por aposentados, pensionistas e transferidos para a reserva remunerada a partir do mês que completar 65 anos; 3) Valor das contribuições para a Previdência Social da União, dos Estados, do Distrito Federal e dos municípios; 4) Pensão alimentícia efetivamente paga; 5) Contribuição para entidades de previdência complementar e para o Fapi.



# Economia

**MALL** Grupo francês inaugura primeira loja do Estado no RioMar, com mais de 65 modalidades contempladas com a venda de itens

## RioMar recebe Decathlon

**TÚLIO FEITOSA**  
tfeitosajc.com.br

Pernambuco vai receber mais uma grande loja de artigos esportivos. Nesta quinta-feira, 29 de setembro, a loja Decathlon será inaugurada no RioMar Recife, Zona Sul, e chegará com mais de 8 mil itens esportivos para atender o público esportista de todo o Estado.

A primeira da Decathlon na cidade terá uma área total de 1.667 m<sup>2</sup>, sendo 1.406 m<sup>2</sup> de área de venda, com estrutura e experiências de alta qualidade.

A loja ainda contará com itens para mais de 65 modalidades e atendimento personalizado, estando 100% conectada com o digital - no e-commerce e app -, e oferecendo a experimentação de produtos, além de oficina para manutenção de bicicletas.

“Nosso diferencial está na conexão que promovemos entre os esportistas e na interação com nossos produtos e serviços na loja física. Por isso, é um passo muito importante no nosso plano de expansão inaugurar a primeira loja no Recife”, contou Cédric Burel, CEO da Decathlon no Brasil.

“Com a nova unidade, conseguiremos ampliar a experiência do esportista recifense na Decathlon com ponto físico de venda,



**ESPORTIVA** Decathlon tem mais de 45 lojas no Brasil e está presente em mais de 70 países. No Nordeste, RioMar Recife sedia a segunda operação do grupo em toda a região

Loja da Decathlon no RioMar terá 1.667 metros quadrados

atendimento personalizado e nossa expertise em omnicanalidade - com itens esportivos disponíveis para compra e retirada em diferentes canais”, completou.

“Acompanhando novas tendências, experiências e modais de compras, o Rio-

Mar recebe no aniversário do seu décimo ano a Decathlon, uma das marcas mais conhecidas no segmento de artigos esportivos que vem unir-se ao qualificado e diversificado mix do mall”, comentou o superintendente do RioMar Recife, Henri-

que Medeiros.

“Sem dúvida, o shopping expande ainda mais as possibilidades de escolhas para nossos clientes, que abrangem, além de Pernambuco, outros estados do Nordeste”, concluiu.

A nova loja Decathlon es-

tá localizada no piso L2 do RioMar.

O grupo francês de produção e distribuição de artigos esportivos teve faturamento, excluindo-se impostos, de 13,8 bilhões de euros em 2021, um aumento de 21% frente ao ano de 2020.

### AUXÍLIO BRASIL

## Empréstimo com teto de juros

**FERNANDO CASTILHO**  
castilho@jc.com.br

O governo federal divulgou nessa terça-feira (27), as regras do empréstimo consignado (com desconto em folha) para os beneficiários do Auxílio Brasil. O número máximo de parcelas será 24 mensais e sucessivas, com teto de juros de 3,5% ao mês.

Isso quer dizer que: se comprometendo a pagar uma parcela mensal de R\$ 160, uma pessoa inscrita no Auxílio Brasil poderá levantar um empréstimo de R\$ 2.569,34, a ser pago em 24 parcelas mensais de R\$ 160,00 com uma taxa de juros de 3,50% ao mês (51,11% ao ano).

A Associação Nacional de Executivos de Finanças, Administração e Contabilidade (Anefac), recomenda muito cuidado, pois se fizer a operação para receber, por exemplo, em outubro, com desconto da primeira parcela em novembro, o tomador vai ficar recebendo R\$ 440,0 até outubro de 2024.

Existe ainda o risco de que, a partir de janeiro de 2023, o tomador receba apenas R\$ 245, nos meses de janeiro e fevereiro, pois, conforme está previsto no Orçamento de 2023, o valor de 600 só está garantido até dezembro de 2022.

A notícia boa é que não haverá cobrança de Taxa de Abertura de Crédito (TAC) e quaisquer outras taxas administrativas.

Na prática, isso quer dizer o seguinte: no novo Congresso - eleito no próximo domingo - terá que resolver se aumenta de R\$ 405 para R\$ 600 o valor do Auxílio Brasil. Mas os no-

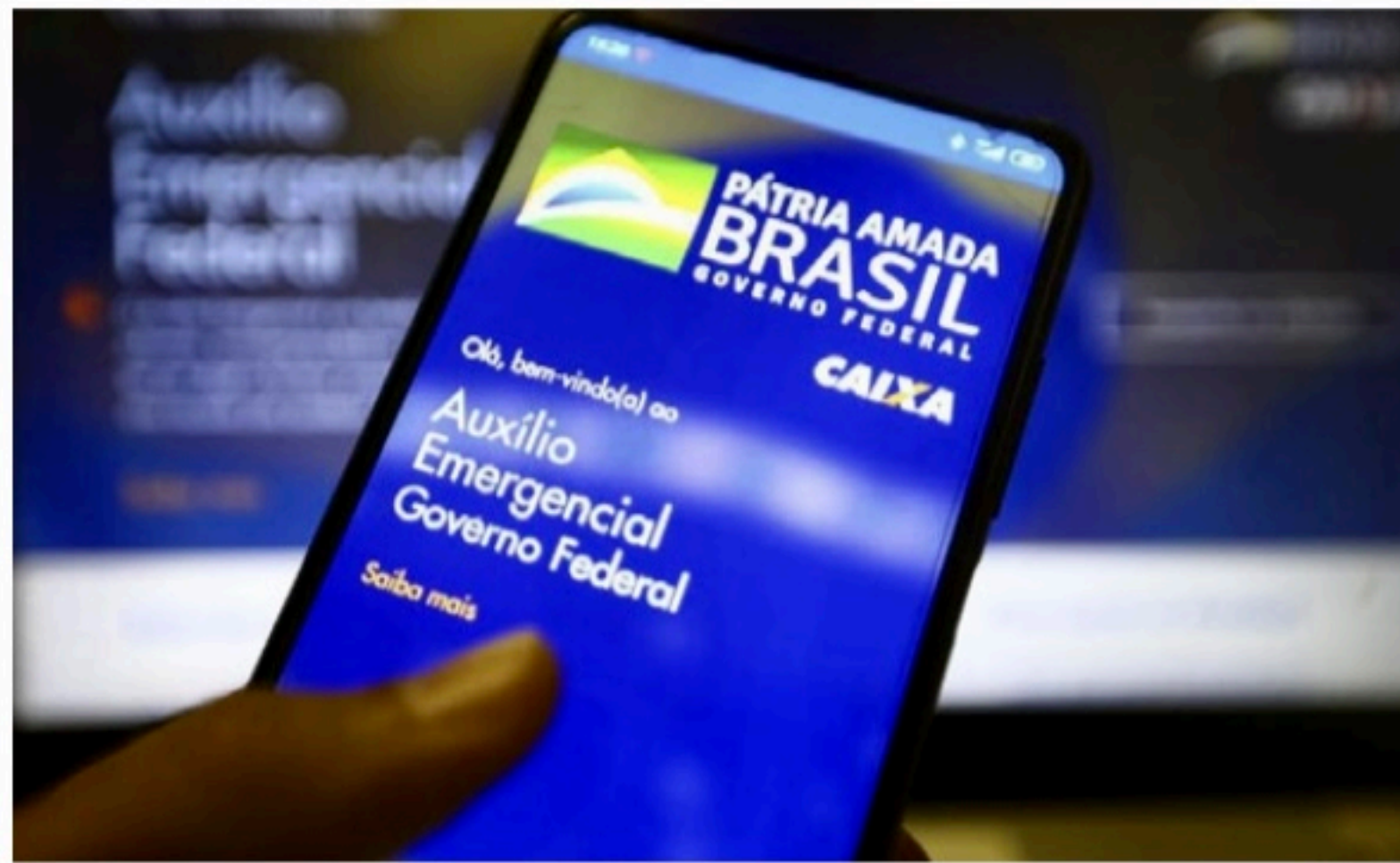

**DINHEIRO** Às vésperas da eleição, governo divulgou regras para consignado, com juros acima da média

Não haverá cobrança de Taxa de Abertura de Crédito (TAC) e quaisquer outras taxas administrativas

vos deputados só vão tomar posse em 1º de fevereiro.

Isso quer dizer que em janeiro e fevereiro, é quase certo que não haverá pagamento de R\$ 600 e sim de R\$ 405, o que, descontada a prestação de R\$ 160 contratada, restará um crédito de apenas R\$ 245 nos meses de janeiro e fevereiro de 2023.

### EMPRÉSTIMO

Segundo o presidente da Anefac, Miguel Ribeiro de Oliveira, com uma parcela mensal de R\$ 160, o máximo que a pessoa conseguirá levantar é R\$ 2.569,34, a ser pago em 24 parcelas mensais, e se comprometer a pagar R\$ 160 com uma taxa de juros de 3,50% ao mês.

Segundo o Ministério da Cidadania, o percentual da renda que poderá ser comprometido com o pagamento das parcelas será de 40%, como já havia sido anunciado pelo Ministério da Cidadania. E os titulares do Auxílio Brasil não poderão ter cartão de crédito.

O ato proíbe os bancos de fazer qualquer atividade de marketing ativo, oferta comercial, proposta, publicidade direcionada a beneficiário específico ou qualquer tipo de atividade tendente a convencer o beneficiário a celebrar

contratos de empréstimo pessoal com pagamento mediante consignação em benefício.

A taxa máxima de juros permitida é superior à cobrada no crédito consignado de aposentados e pensionistas do INSS, assim como de titulares de Benefício de Prestação Continuada (BPC/Loas), que é de 2,14% ao mês.

No caso dos segurados da Previdência Social, há ainda possibilidade de ter um cartão consignado com juros mensais de até 3,06%, o que foi vetado para quem recebe Auxílio Brasil.

A portaria ainda obriga os bancos a informarem a taxa de juros aplicada, devendo expressar o custo efetivo do empréstimo e quaisquer outras taxas administrativas. Além de não estipularem nenhum prazo de carência para que seja iniciado o pagamento.

### PREÇOS



**COMBUSTÍVEL** Recife teve maior recuo dos preços na prévia da inflação

## Mais deflação do IPCA à vista

Da Redação, com Agência Estado

Após nova rodada de redução nos preços dos combustíveis (9,47% mais baratos), a prévia da inflação oficial no País voltou a cair em setembro. O Índice Nacional de Preços ao Consumidor Amplo 15 (IPCA-15) caiu 0,37%, o recuo mais acentuado para o mês desde 1998, informou ontem o Instituto Brasileiro de Geografia e Estatística (IBGE). Em agosto, o IPCA-15 tinha registrado deflação de 0,73%. Se confirmada a nova deflação, será o terceiro mês seguido (0,68% em julho e 0,36% em agosto).

O IPCA-15 trouxe um resultado “surpreendentemente positivo” na avaliação do economista-chefe da CM Capital, Carla Argenta. Ela pondera que alguns núcleos ainda mostram níveis de preços elevados. Seis dos nove grupos de produtos e serviços re-

gistraram altas de preços em setembro. A deflação foi concentrada nos grupos Transportes (-2,35%), Alimentação (-0,47%) e Comunicação (-2,74%).

Apesar da deflação no índice geral, os preços de somente três dos nove grupos de produtos e serviços pesquisados recuaram em setembro.

No lado das altas, a maior variação veio de Vestuário (1,66%), que acelerou em relação a agosto (0,76%). Destaca-se, ainda, o grupo Saúde e cuidados pessoais (0,94%), que teve a segunda maior variação e o maior impacto positivo (0,12 p.p.) no índice de setembro.

### RECIFE

A capital pernambucana registrou o maior recuo de preços na prévia do mês, com resultado de -0,93%. A redução foi influenciada sobretudo pelo preço da gasolina (-13,85%).



# Cidades

**AEROPORTO** Obra da Aena para o antigo terminal de passageiros gera debate entre empresa gestora, urbanistas e Fundarpe

## Destinos do antigo terminal

**KATARINA MORAES**

kgonzaga@jc.com.br

Após anos de discussões sobre qual seria o destino do antigo terminal do Aeroporto do Recife, na Imbiribeira, Zona Sul, que perece com o tempo, a escolha foi pela demolição do equipamento que deve virar, em breve, um estacionamento. A decisão tem gerado polêmica entre a própria gestora do aeroporto, a Aena Brasil, urbanistas e até a Fundação do Patrimônio Histórico e Artístico de Pernambuco. O caso chegou a ser registrado no Ministério Público Federal. Especialistas em urbanismo defendem que a reforma do terminal, da forma que foi planejada, representará o apagamento de uma importante memória arquitetônica do Recife.

No último ano, reportagem deste **JC** trouxe com exclusividade que tal possibilidade estava sendo pautada pela Aena Brasil - empresa espanhola que, ao arrematar em leilão o Aeroporto Internacional do Recife-Guararapes/Gilberto Freyre, ganhou também a responsabilidade de dar uso ao obsoleto terminal. À época, a Aena, entretanto, afirmou apenas que o espaço devia ganhar "novos usos".

Agora, já é uma realidade. Está em fase final de aprovação pelo Instituto do Patrimônio Histórico e Artístico Nacional (Iphan) o projeto que prevê que, no lugar do imóvel, seja construída uma "Estação de Transferência Intermodal". É prevista uma cobertura metálica para abrigar 228 vagas: 158 para carros e motos de funcionários, 50 para transporte por aplicativo e 20 para vans e ônibus de turismo. A proposta já ganhou validação positiva de arquiteto do órgão.

Contra a solução apresentada, o Laboratório de Paisagem, da Universidade Federal de Pernambuco (UFPE), enviou uma denúncia ao Ministério Público Federal (MPF), em 13 de setembro, que ainda a analisa. O documento, assinado pelos professores Ana Rita Sá Carneiro, Wilson de Barros e Jônatas Souza, alega que a "importância do prédio foi desconsiderada".

Isso porque o imóvel concebido pelo arquiteto Arthur Mesquita, em 1957, foi considerado um projeto modernista inovador, pensado junto à Praça Ministro Salgado Filho, um patrimônio nacional criado pelo paisagista mundialmente renomado Roberto Burle Marx. Sem praça, não existiria terminal, e sem terminal, não existiria praça. Sem ambos, há a perda de um espaço público e coletivo.

No século passado, o ponto era mais que um local de passagem, mas um atrativo cultural. Cidadãos se deslocavam até ele em busca da paisagem ao ar livre, dos brinquedos e para observar os aviões subindo e descendo: uma dinâmica quebrada em 2004, com a inauguração do novo aeroporto. Desde então, a praça e o terminal entraram em ruínas e perderam movimento.

Para os especialistas, derrubar o prédio trará ainda mais prejuízos ao jardim histórico. "A praça foi originada para ser um jardim do edifício, mas o



**POLEMICA NO RECIFE** Projeto da Estação de Transferência Intermodal, apresentado pela Aena Brasil para o antigo terminal, foi denunciado ao Ministério Público Federal



**DEGRADAÇÃO** Painéis "Folclore" e "Ciclo Econômico", de Lula Cardoso Ayres, que estão em processo de tombamento pela Fundarpe, sofrem com descaso

aeroporto novo deu as costas para ela. O projeto que está em aprovação é absurdo em termos de paisagem, vai ofender tremendamente o patrimônio e prejudicar a preservação. As pessoas não vão usar a praça se não tiver relação com o equipamento", afirma o texto.

"A aprovação da demolição do edifício do antigo aeroporto provocará uma série de impactos para a conservação da integridade e significância do jardim histórico, afinal foram concebidos como um conjunto de arquitetura moderna. É visível que atributos significativos estão sendo desconsiderados ao ponto de prejudicar a legibilidade do bem cultural e macular sua compreensão como obra de arte", diz o texto.

O Iphan alega que o prédio não é tombado, mas tido como "entorno da praça tombada", e que, por isso, não pode definir o uso; mas que, caso demolido, é necessário haver em troca uma construção que mantenha a relação "funcional, espacial e paisagística"

com a praça.

### OBRAS DE ARTE

Em apoio ao pleito da UFPE, Carlos Fernando de Moura Delphim, um dos maiores especialistas nas obras de Burle Marx no Brasil, discordou, em carta enviada ao MPF, que o terminal proposto pela Aena mantenha tal relação. "Trata-se na verdade de um engodo, da erradicação da edificação em prejuízo do jardim tombado", rebateu.

O pleito dos especialistas é que o prédio, ainda que tenha sido descaracterizado por sucessivas reformas nos anos 80 e 90, seja mantido e aberto à população - retomando, assim, a relação entre ele e o jardim. Uma proposta é torná-lo um museu - já que o terminal já conta com diversas obras de arte que sofrem com a ação do tempo, como as Lula Cardoso Ayres (1910-1987).

Os coloridos painéis "Folclore" e "Ciclo Econômico" do

artista pernambucano, que estão em processo de tombamento pela Fundação do Patrimônio Histórico e Artístico de Pernambuco (Fundarpe), apodrecem junto ao edifício. Pelas redes sociais, o historiador Leonardo Dantas Silva criticou o estado das obras.

"Acontece que o uso continuado do novo aeroporto, serviu para provocar o esquecimento e o abandono da velha estação de passageiros e a consumação do atentado às magníficas obras de arte nela existentes. Fato flagrante, que clama aos céus, é o atentado que vem sendo alvo os painéis de autoria do artista Lula Cardoso Ayres", afirmou.

No último ano, a Fundarpe notificou a Aena diversas vezes sobre o estado das obras, pedindo que fossem promovidas "ações emergenciais de preservação e proteção" delas.

### RESPOSTAS

Em resposta, a Aena Brasil

diz que tem buscado todas as formas de dotar o Recife e Pernambuco de um equipamento aeroportuário de classe mundial, cumprindo as exigências do edital de concessão, assim como adotando medidas de proteção ao patrimônio histórico e meio ambiente.

A empresa afirma ainda que as obras atuais concentram-se no atual terminal e em todo o sítio aeroportuário. "O equipamento está inserido na área urbana, e por isso a Aena já se comprometeu em restaurar conforme o projeto original de Burle Marx e adotar a Praça Salgado Filho, reformar jardins e calçadas à frente do aeroporto, e outros itens. Dentre eles, também a preservação dos painéis de Lula Cardoso Ayres que se encontram no antigo terminal, e que não podem ser removidos dali. O prédio do terminal é antigo, não é de preservação histórica, e sem uso desde 2004, tem sua estrutura extremamente comprometida.

REPRODUÇÃO Não se adequa às necessidades de um equipamento moderno como o aeroporto do Recife precisa ser."

Em sua resposta, a Aena explica ainda que trabalhou num projeto de nova construção para a área, seguindo preceitos básicos indicados pelo IPHAN, e elaborou um plano em duas fases que está em análise pelo órgão. "A primeira fase conta com um espaço intermodal, para integração de diferentes meios de transporte ao terminal, vagas adicionais para veículos de transporte, e inclui áreas de alimentação e de contemplação das obras de Lula Cardoso Ayres, que ali permanecerão protegidas e expostas ao público em geral. O volume do edifício visa justamente não ferir proporções que estejam em harmonia com a praça tombada. Numa segunda fase, haveria a adição de um pavimento para extensão da área de embarque de passageiros domésticos. Também nesta fase, consta do projeto apresentado ao IPHAN, para que se garanta mais uma vez que altura e volume sejam harmônicos com a praça tombada."

Por sua vez, o Ministério Público Federal revela que "A denúncia da Aena foi juntada a inquérito civil já em andamento no MPF em Pernambuco, que apura notícia de demolição do antigo edifício do aeroporto do Recife, situado no entorno da Praça Ministro Salgado Filho, projetada pelo paisagista Roberto Burle Marx e tombada pelo Iphan. Embora essa denúncia específica ainda não tenha sido analisada, o MPF atualmente analisa documentação enviada pela Aena, recebida eletronicamente hoje (27), em resposta a ofício do MPF."

A reportagem do **JC** contactou a Fundarpe para uma atualização sobre o posicionamento sobre as obras de Lula Cardoso Ayres, mas não recebeu uma resposta até a publicação desta matéria. O espaço está aberto.

### Tábua de Marés



#### HOJE

1h41 ..... 2,2m  
7h56 ..... 0,4m

14h ..... 2,3m  
20h24 ..... 0,2m



#### AMANHÃ

2h34 ..... 2,3m  
8h47 ..... 0,3m

14h53 ..... 2,5m  
21h15 ..... 0,0m

# Cidades

**VARIOLA DOS MACACOS** Pernambuco vê os registros de monkeypox saltarem, sendo 126 casos confirmados e, desses, nove foram hospitalizados

## Estado já ultrapassa mil casos

CINTHYA LEITE  
cleite@jc.com.br

Pernambuco tem 1.081 notificações de varíola dos macacos – ou monkeypox, de acordo com informações divulgadas pela Secretaria Estadual de Saúde (SES) na noite desta terça-feira (27).

Segundo o Centro de Informações Estratégicas de Vigilância à Saúde (Cievs-PE), entre os 1.081 notificações contabilizadas até o momento, 126 casos já estão confirmados de varíola dos macacos.

Entre esses 126 casos positivos de varíola dos macacos, seis foram hospitalizados devido a necessidades clínicas e outros três foram internados para ficarem isolados.

Questionada pela coluna *Saúde e Bem-Estar*, deste **JC**, sobre o quadro de saúde desses pacientes, a SES informou que apenas nesta quarta-feira (28) teria mais detalhes.

Ainda entre os casos confirmados de varíola dos macacos, 45 evoluíram para cura e 72 estão em isolamento domiciliar.

A SES acrescenta que, entre os 1.081 casos notificados, 321 foram descartados e 617 estão em investigação.

Desses casos que permanecem em investigação, 558 são casos suspeitos e 59 são prováveis, conforme classificação definida pelo Ministério da Saúde (MS).

Os 126 casos confirmados estão distribuídos nas seguintes faixas etárias: 0 a 9 anos (8 casos), 10 a 19 (12), 20 a 29 (40), 30 a 39 (39) e 40 a 49 (16), 50 a 59 (4) e a partir de 60 anos (7).



**SECREÇÃO** A transmissão do vírus da varíola dos macacos ocorre por contato direto pessoa a pessoa

Entre os 1.081 casos notificados de varíola dos macacos, 321 foram descartados e 617 estão em investigação

Do total, 98 são do sexo masculino e 28 do sexo feminino.

Vale frisar que, entre os casos em investigação (617 ao todo), os casos suspeitos (558) são considerados aqueles em que os pacientes apresentam início súbito de lesão em mucosas e/ou erupção cutânea aguda sugestiva de varíola do macaco.

Desse total, 311 são do sexo masculino e 247 são do sexo feminino. As faixas etárias são: 0-9 anos (82 casos), 10-19 (108), 20-29 (115), 30-39 (116), 40-49 (69), 50-59 (40), a partir de 60 anos (28).

Com relação aos casos pro-

váveis de varíola dos macacos, que também estão em investigação, foram registrados 59 casos.

São casos prováveis da doença aqueles em que os pacientes se enquadram como suspeitos e, além da lesão cutânea, apresentam outros critérios, como exposição próxima e prolongada com caso provável ou confirmado de varíola dos macacos.

Entre os casos prováveis, 43 são do sexo masculino e 16 são do sexo feminino. As faixas etárias são: 0-9 anos (7 casos), 10-19 (9), 20-29 (17), 30-39 (10), 40-49 (14), a partir de 60 anos (2).

THIAGO LUCAS/ ARTES JC

### ● Veja a proporção dos sinais e sintomas apresentados pelos casos confirmados de varíola dos macacos em Pernambuco:

Erupção cutânea	18,7%
Cefaleia	14,6%
Febre	11,6%
Astenia/fraqueza	9,2%
Adenomegalia (gânglios inchados)	7,8%
Dor muscular	6,8%
Dor de garganta	6,7%
Suor/calafrios	5,5%
Dor nas costas	5,5%
Artralgia	3,5%
Náusea/vômito	3,1%
Fotossensibilidade	0,7%
Sinais hemorrágicos	0,7%
Conjuntivite	0,2%
Outros sintomas	5,2%

## EDUCAÇÃO

# Governo começa a pagar o Fundef nesta sexta-feira

MARGARIDA AZEVEDO  
mazedo@jc.com.br

Bom notícia para professores que não possuem mais vínculo com o governo estadual mas terão direito a receber o abono com dinheiro do precatório do Fundef.

Na próxima sexta-feira (30) será depositado o dinheiro nas suas contas bancárias. A informação é da Secretaria de Educação de Pernambuco.

Do total de 11 mil professores sem vínculo e com direito de ter o abono, cerca de 6.500 docentes estão contemplados nesse pagamento. São os primeiros, entre aqueles que não têm vínculo com o Estado, a receberem o benefício.

Além dos 11 mil docentes sem vínculo, também estão no aguardo 6 mil herdeiros. Vale lembrar que é preciso requerer o abono para recebê-lo. Por isso, nem todos receberão o dinheiro sexta-feira.

Fazem parte desse primeiro grupo a ganhar o abono somente os docentes que pediram o benefício até o último domingo (25).

Todos os que atuaram com contrato temporário ou como efetivo na rede estadual entre 1997 e 2006, justamente o período de vigência do Fundef, estão aptos a receber o dinheiro extra.

Um mês atrás, em 26 de agosto, aproximadamente 35 mil professores que ainda estão na rede estadual ganharam o abono.

Para ganhar o abono, o beneficiado precisa requerê-lo. Basta acessar o site dos precatórios criado pelo governo estadual. Na aba "dados bancários", deve informar a conta bancária de sua titularidade, onde o valor será depositado.

Para fins de segurança dos dados, os requerentes devem criar conta junto à plataforma do Governo Federal (<https://acesso.gov.br>) para finalizar o processo.

A Secretaria de Educação ressalta que "as contas bancárias indicadas pelos requerentes para recebimento dos valores devem ser de titularidade dos beneficiários finais e não poderão ser vinculadas a fintechs ou bancos digitais".

### HERDEIROS

Para os herdeiros de professores que já morreram mas têm direito ao abono, o pagamento ocorrerá somente em outubro. A partir de 1º de outubro, eles deverão acessar o site dos precatórios para apresentar alvará e solicitar o pagamento.

Será necessário inserir dados pessoais do profissional beneficiado para identificação dos valores disponíveis e gerar certidão dos valores a receber.

Em seguida, os herdeiros precisarão inserir dados pessoais e bancários e anexar documentação relativa ao alvará judicial ou inventário formalizado judicialmente ou extra-

judicialmente (cartório), certidão de óbito do profissional falecido e certidão dos valores disponíveis.

No total, Pernambuco vai receber da União R\$ 4,3 bilhões, divididos em três parcelas (40% este ano, 30% em 2023 e 30% em 2024). A primeira parcela, recebida em agosto passado, foi de R\$ 1.780.813.073,56.

O rateio desse ano, para os trabalhadores da educação, foi com R\$ 1 bilhão e 55 milhões, equivalente a 60% do total recebido esse ano.

Os professores receberão abono mais duas vezes, em 2023 e 2024, já que o governo de Pernambuco ganhará mais duas parcelas da dívida da União.

### CRONOGRAMA

A Secretaria Estadual de Educação disponibilizou o cronograma de pagamento do recurso do Fundef aos beneficiários sem vínculo com o Estado.

Para cada pagamento que ocorrerá por lote, estarão contemplados os professores que registraram, no sistema, os dados bancários até cinco dias antes da data do pagamento.

Veja as datas dos pagamentos: 1º lote - 30 de setembro; 2º lote - 14 de outubro; 3º lote - 28 de outubro; 4º lote - 11 de novembro; 5º lote - 25 de novembro; 6º lote - 9 de dezembro; 7º lote - 19 de dezembro.



PERNAMBUCO Têm direito aos precatórios professores que lecionaram nas escolas estaduais entre 1997 e 2006

### PREFEITURA MUNICIPAL DE PANEAS ATO AVISO DE LICITAÇÃO

PROCESSO LICITATÓRIO Nº 032/2022. TOMADA DE PREÇO - Nº 007/2022. OBJETO: Contratação de empresa especializada para a Reforma e Ampliação do Parque Ambiental – Bica da Serra, do município de Panelas-PE. EMENDA PARLAMENTAR Nº 202240690001 – PLANO DE AÇÃO Nº: 09032022-016233. VALOR ESTIMADO R\$ 1.435.920,17 (Um Milhão, Quatrocentos E Trinta E Cinco Mil Novecentos E Vinte Reais E Dezessete Centavos). Data e Local da Sessão de Abertura 10:00 horas do dia 17 de outubro de 2022, na sala de reuniões do Sindicato dos Trabalhadores Rurais de Panelas, localizada à Avenida Dom Moura, Nº 16, Bairro: Centro, Panelas/PE, CEP: 55.470-000. Informações: pelo e-mail: [licitacao@panelas.pe.gov.br](mailto:licitacao@panelas.pe.gov.br), Tel.: (81) 9.8187-3628 ou na sala da CPL, no endereço sito à Praça Coronel João Rufino, Nº 13 – 1º Andar, Centro, Panelas-PE (CEP: 55470-000), no horário de 08:00h às 13:00h, de segunda à sexta-feira. Material disponível em: <http://www.panelas.pe.gov.br/>, local em que os interessados poderão ler e obter o texto integral do Edital.

Panelas, 27 de setembro de 2022.

**BEATRIZ VIEIRA DE SOUZA**  
Presidente da CPL.

# Opiniões

## Editorial

# Segurança nas eleições

Para impedir que a violência se alastre nos poucos dias que antecedem o primeiro turno, no próximo domingo, foi iniciada a Operação Eleições, visando a proteção dos cidadãos, em especial dos servidores da Justiça Eleitoral, imbuídos da missão de conduzir mais uma vez o ato crucial do exercício democrático. Com uma tradição de votações tranquilas e ordeiras, os brasileiros vão às urnas com o importante designio de escolher os representantes da vontade popular para a presidência da República, os governos estaduais,

e os parlamentares que irão compor o Congresso e as assembleias de cada estado nos próximos quatro anos – ou oito, no caso dos senadores.

Diversos órgãos do Judiciário e do Executivo participam da operação, entre os quais as polícias civil e militar, além da Polícia Federal, e a Agência Brasileira de Inteligência (Abin). De tal maneira que esteja assegurada a segurança, no dia 2 de outubro, no interior e proximidades das seções de votação e locais de apuração, com ênfase da vigilância igualmente nas estações de transporte e nas vias de

maior fluxo de pessoas. A garantia da observância da lei é de praxe no dia de eleições – que também é a data de conhecimento dos resultados, graças à tecnologia de apuração das urnas eletrônicas. Por isso a segurança deve se estender aos efeitos, em geral de celebração, do veredicto popular.

No decorrer da votação, as forças de segurança pública devem prevenir e desmobilizar crimes eleitorais, como a campanha de boca de urna, o transporte de eleitores e a compra de votos, além da averiguação de denúncias sobre esse tipo de ocorrên-

cia. As manifestações em prol de algum candidato – ou contra – também devem ser monitoradas, assim como ameaças à ordem pública e até os problemas decorrentes de imprevistos, como quedas de energia e alargamentos que possam atrapalhar a votação e a apuração. Uma fabulosa engrenagem de segurança está montada, como em todo pleito, a fim de deixar ao cidadão o protagonismo da democracia.

Cabe a todos os candidatos, e aos dirigentes dos partidos, endossar a tradição do voto pacífico no País, alertando seus eleitores para que evitem excessos, colaborando para que se cumpra a legislação eleitoral sem atropelos nem atitudes à margem da Constituição e da sensatez. Qualquer

estímulo à intolerância e à violência será visto como criminoso, ao impulsionar grupos ou indivíduos à desavenças, desobediências e desordens. A responsabilidade dos candidatos e das agremiações partidárias é parte do processo democrático, cuja legitimidade passa pelo respeito ao Estado de Direito, que por sua vez alicerça e respalda os resultados das urnas.

Vale recordar o dever atribuído, neste sentido, aos atuais detentores de mandatos – na presidência da República, nos governos dos estados e nos parlamentos – pela preservação da segurança antes, durante e logo após a votação. Como representantes eleitos democraticamente, o zelo pela democracia, de sua parte, é esperado.

## Artigos

# As chantagens de Putin

SÉRGIO C. BUARQUE

Qual a legitimidade de um plebiscito realizado por tropas invasoras num território ocupado, como o que está fazendo agora a Rússia em áreas da Ucrânia? Nenhuma. Dificilmente algum país sério reconhecerá os resultados de uma consulta mano militari, através da qual Vladimir Putin espera que a população dominada aprove a anexação dos territórios à Rússia. Mas Putin não está esperando reconhecimento do resultado do plebiscito.

Como fez com a Criméia, Putin vai declarar, unilateralmente, que a região de Donbass será parte da Rússia e, portanto, a contraofensiva ucraniana seria uma invasão ao território russo e não mais uma batalha pela liberação das áreas ocupadas pelo agressor.

Ao mesmo tempo, diante do desespero da derrota militar e do isolamento internacional, o

presidente russo recorre, mais uma vez, à chantagem nuclear e ameaça usar todos os meios disponíveis para proteger o território, que seria agora da Rússia. Ele está preparando uma nova grande ofensiva na Ucrânia com a convocação de 300 mil reservistas e decretou que a deserção ou a rendição será condenada com penas de 10 anos de prisão. A repressão às manifestações em Moscou e a fuga de jovens russos para escapar de uma guerra que não escolheram, podem indicar uma nova fase da resistência interna à aventura militar de Putin.

Com a chegada do inverno, a Rússia tenta sufocar os aliados europeus da Ucrânia com o corte do fornecimento de gás natural. O inverno, que ajudou a Rússia a derrotar Napoleão e Hitler, é utilizado como arma para quebrar a unidade da Europa no seu apoio à Ucrânia. Mas agora os invasores são os russos e os europeus estão se preparando para resistir ao frio. Dificilmente cederão à

guerra do frio.

Putin está perdendo no campo de batalha e na opinião pública internacional e ainda tem que lidar com a insatisfação interna na Rússia, que crescerá com a escalada da guerra. Mesmo países que vinham mantendo neutralidade no conflito, como China e Índia, não parecem dispostos a conviver mais tempo com os impactos econômicos da invasão russa. O mundo tem pressa. As chances de vitória da Rússia são remotas, mas Putin não tem nenhuma disposição para a retirada. E quanto mais ele empurra a Rússia nesta guerra insana, maior a humilhação diante de uma provável derrota. E aí reside o grande perigo. O novo tzar, encurralado e humilhado, comanda um arsenal nuclear. Da última vez que ameaçou recorrer ao extremo, ressaltou: “Eu não estou blefando”. Será?

● Sérgio C. Buarque, economista

## Charge # Thiago Lucas



## Rádio

ARTHUR CARVALHO

Nasci e fui criado ouvindo a PRA-4 - Rádio Sociedade da Bahia, dos Associados, e a Excelsior, dos pais. Durante a Segunda Guerra, além delas, ouvia a BBC de Londres, às 20h, o segundo noticiário da noite para o Brasil. Às 21h, ligávamos para a Rádio Nacional do Rio de Janeiro, para ouvir os programas humorísticos de Jararaca e Ratinho, Alvarenga e Ranchinho, BRK-30, Balança Mas Não Cai, com o primo pobre e o primo rico.

Ouvíamos também Orlando Silva, o Cantor das Multidões, Chico Alves, o Rei da Voz, Silvío Caldas, o Caboclinho Quecido, e Carlos Galhardo, o cantor que dispensa comentário, interpretando Ary Barroso, Dorival Caymmi, Noel Rosa, Ismael Silva, Sinhô e Lamartine Babo. O som era transmitido com clareza pelo rádio Philco Transglobe Alemão, de doze válvulas, orgulho de papai.

A Nacional era a mais potente do Brasil e chegava em Salvador, apesar das descar-

gas. Papai dizia: “Quem tirar as descargas do rádio fica rico.” Não sabia ele que a televisão estava próxima com figuras e sem descarga.

Guardo na memória, já um tanto enfadada, o bordão dos speakers: “Acabamos de ouvir, na voz de Linda Batista, o samba Nunca, autoria de Lupicínio Rodrigues. Escove os dentes com a refrescante pasta dental Lever. Tome um banho revigorante com o perfume sabonete Lifebuoy.” Não me conformo com as rádios de hoje omitirem o nome do compositor.

Em 1949, passei a sintonizar as rádios Poty e Cabugi de Natal. Na inauguração da Poty, assisti a uma apresentação dos Anjos do Inferno, que voltavam dos Estados Unidos, onde acompanhavam Carmem Miranda, tendo Milton como crooner, que depois seguiria uma triunfante carreira solo. E o show de Carmélia Alves, apelidada de Rainha do Baião por Luiz Gonzaga.

No Recife, pontificavam as associadas PRA-8, Rádio Clube

de Pernambuco e a Tamararé. E a Jornal do Commercio. Nesta cidade Maurícia sobravam estrelas cintilantes: o extraordinário sanfoneiro Sivuca, a dupla Jackson do Pandeiro e Almira Castilho, Luiz Gonzaga, Gordurinha, o cantor mirim Paulo Mollin, o primeiro a gravar as melhores composições de Capiba, aos 13 anos de idade, e grandes locutores e comentaristas de futebol: Luiz Cavalcanti, Itamar Pereira e o genial J. Soares. Depois vieram a Rádio Universitária e a Olinda com Geraldo Freire botando pra quebrar.

Em São Paulo, brilhava Oduvaldo Cozzi, e, no Rio, Jorge Curi, Valdir Amaral e Luiz Mendes. Na Paraíba, a Rádio Tabajara e Severino Araújo, seu maestro. No Recife, os irmãos Nelson e Livino Ferreira, Duda e Zé Menezes. Arol-do Praça e Hélio Pinto - Half de Carvalho é um menino de hoje. Viva o rádio!

● Arthur Carvalho, da Associação Brasileira de Imprensa - ABI.

## O mistério do eu

FÁTIMA QUINTAS

fquintas84@terra.com.br

Nada estou pensando. As palavras surgem à toa, como se o papel em branco me instigasse a preencher-lo, longe de qualquer premeditação. O texto vai saindo lá de dentro, da interioridade que me preenche por completo. No corredor, o vento ressoa ao embalo de respingos interiores. Gosto de acompanhar o ritmo, na certeza de que o dia emerge do horizonte.

Quantas vezes retraio o corpo para meditar? Gesto que me acompanha desde a adolescência. O ato de pensar me persegue. Sei que sou aérea, esqueço os detalhes visando a mergulhar no íntimo, como se dele brotasse a ansiedade do instante. E será que não brota?

O céu azul me instiga a pintar cores em uma sequência que eu própria reverencio. Há tantas mutações na modelagem do que sou, que a pulsação de retratar aflora a cada instante: hoje, de um jeito;

amanhã, de outro. Quantos sonhos me afagam em plena liberdade? Profunda ânsia de raciocinar. Nunca sei o que quero. As transmutações se acumulam, um verdadeiro rodízio na ação de aflorar-me. Jamais consigo o retrato de mim. Serei diferente? Creio que não.

Todos acolhem o enigma do Ser. O relógio chama a atenção, os segundos se dilatam na impaciência do Eu. Vou e volto em um redemoinho diferente. Quantas exclamações! E todas repentinas! Rebenta um vulcão interior que me afaga permanentemente. Não é fácil traduzir os sigilos do íntimo. Jamais saberei interpretar-me. Estarei sempre e sempre em uma vulcânica erupção. Se falo, digo o que não quero, somente o silêncio traduz o meu Ser. Acalento a renúncia como instrumento de qualidade.

O meditar reclama o máximo de introspecção. Certezas inexistem. Dúvidas prevalecem em intensas dimensões. Há um mundo que extrapo-

la os limites. Sou tão pequena diante de tudo! Impossível traduzir-me. Melhor exaltar o retraimento. As ilusões acalmam a intensidade da interpenetração. Por mais que tente fotografar o âmago de mim mesma, estarei sempre à procura de outras confabulações.

Somos iguais na inquietude interior. Quantas vezes a aparência denuncia o inverso! Uma forma de escamotear segredos ontológicos. E assim caminha a humanidade. Explodem tantos moinhos de vento que me deixo fluir sob a cadência das horas. E as emoções se acumulam sempre e sempre. Rebentam múltiplas intencões com o objetivo de favorecer o que não consigo traduzir.

Importa acatar o silêncio da alma, pois, nos recantos mais reservados, moram os segredos do imo. Que permaneçam em nossos aveludados corações.

● Fátima Quintas, da Academia Pernambucana de Letras

## Expediente

Jornal do Commercio

**DIRETORIA**  
Presidente  
João Carlos Paes Mendonça  
Vice-Presidente  
Jaime de Queiroz Lima Filho  
Diretor  
Rafael Monteiro de Barros Guimarães

**DIRETORIA OPERACIONAL**  
Diretor de Redação  
Laurindo Ferreira  
Diretora de Estratégias Digitais  
Maria Luiza Borges

Diretor Comercial  
Vladimir Melo  
Diretor de Mercado Leitor  
Carlos Humberto Rocha  
Diretor Administrativo-Financeiro  
Vagner Lins

**COMITÊ DE CONTEÚDO DO SJCC**  
Ivanildo Sampaio (Coordenador)  
Lúcia Pontes  
Carla Seixas  
Mônica Carvalho

ANJ ASSOCIAÇÃO NACIONAL DE JORNALISTAS

JCCPM João Carlos Paes Mendonça

**Noticiário nacional**  
Agência Estado (AE), Agência Globo (AG), Folhapress  
**Noticiário internacional**  
Agência France Presse (AFP)

**Central de atendimento ao leitor**  
Grande Recife: (81) 3413.6100  
What's app: (81) 99115.1016

**Horários**  
8h às 17h30 - 2ª a 6ª feira  
e-mail: atendimento@jc.com.br

**Endereço**  
Rua Capitélio Lima, 250 - Santo Amaro Recife - PE CEP: 50.040.900  
Pabx: 3413.6110 Redação: 3413.6174

**MERCADO NACIONAL**  
Engenho de Mídia  
Recife (81) 3126.8181  
São Paulo (11) 3854.9030  
Brasília (61) 3443-0462  
Rio de Janeiro (21) 2213.0904  
www.engenhodemidia.com.br

**IMPOSTOS**  
Carga tributária (de produtos e serviços aos consumidores) aproximada: 3,65%

**ASSINATURAS**  
Acesso ilimitado anual  
R\$ 431,00  
Acesso ilimitado semestral R\$ 230,00

O Jornal do Commercio é uma empresa de mídia 100% digital que oferece aos seus assinantes logados acesso ilimitado às suas reportagens, conteúdos especiais, acesso ao clube de descontos do JC e ao modo Flip, onde são escolhidas pelos editores as matérias de maior relevância.

**REDAÇÃO DO JC**  
Editores Executivos  
Diogo Menezes • (81) 3413.6416 • diogomenezes@sjcc.com.br  
Elton Ponce • (81) 3413.6410 • eltonponce@sjcc.com.br  
Mirella Martins • (81) 3413.6418 • mirella@ne10.com.br  
Rafael Carnevali • (81) 3413.6409 • rvieira@jc.com.br

**Assistentes de Edição**  
Marília Banholzer • mariliab@ne10.com.br • (81) 3413.6422  
Raphael Guerra • rguerra@tvjornal.com.br • (81) 3413.6187  
Romero Rafael • rrafael@jc.com.br • (81) 3413.6183

**Coordenador de Mídias Sociais**  
Rafael Santos  
rscantos@jc.com.br  
(81) 3413.6409

# Opiniões

## Voz do Leitor

### Mau exemplo

Frequentemente assistimos a ataques em alguma escola ou universidade em algum país estrangeiro. Diante dos problemas diversos que a população brasileira enfrenta, uma vez ou outra somos surpreendidos com esse tipo situação. Na cidade de Barreiras, no interior da Bahia, um jovem vestido de roupas pretas, munido de arma de fogo e uma faca, invade uma escola e mata uma estudante cadeirante. Não há justificativa para esse tipo de atitude. Não precisamos imitar atitudes insanas de alguém que pratica essas atrocidades no exterior. Se é para imitar o que eles fazem, que tomemos como exemplo as boas ações.

● **Paulo Vasconcelos**, por e-mail

### Estacionamento

Fui em um estabelecimento comercial na cidade de Olinda e fiquei indignado com o tempo de tolerância de apenas 15 minutos para o estacionamento. Isso é inconcebível.

● **Jorge Ponce**, por e-mail

### Podagem feita

Agradecer a Emlurb pela poda realizada em árvore na Rua Maria Carolina, em Boa Viagem. A iluminação pública estava sendo encoberta pelos galhos e folhagem, tornando o trecho escuro. Agora poderemos transitar, à noite, com mais tranquilidade.

● **Wellington Monteiro**, por e-mail

### Atendimento

A assistência técnica prestada pela empresa KIKOS é de péssima qualidade. Para um simples agendamento de uma visita técnica leva-se mais de 72h. Isso se o interessado ficar vigilante, cobrando... Pois, do contrário, não resolve nada.

● **Marcelo Maia**, por e-mail

### Barulho



### Tampas soltas de bueiros provocam barulho e transtorno

Quase todos os bueiros da Rua do Futuro estão com as tampas soltas (foto na altura do nº 680). Isto causa um barulho enorme quando os veículos passam por cima, incomodando os moradores; principalmente, nos horários de descanso, devido à poluição sonora constante. Todos os chamados abertos na Compesa são finalizados sob a justificativa de que não há problema a ser resolvido.

● **Vladimir Almeida**, por e-mail

### PELA INTERNET

Mande seu e-mail e suas fotos para vozdoleitor@jc.com.br

### POR CARTA

Envie suas cartas para a Rua da Fundação, 257, Santo Amaro

### Futebol pernambucano decadente

Infelizmente, o nosso futebol continua de mau a pior. O Náutico, praticamente rebaixado. O Sport, dificilmente subirá para a Série A. E o Santa Cruz, coitado, penando para sobreviver só Deus sabe como. E, para completar, a Federação Pernambucana

de Futebol vai continuar nas mãos inertes de Evandro Carvalho por mais quatro anos. Enquanto isso, o Ceará vive um momento totalitário oposto a isso e até mesmo o futebol alagoano está melhor que o nosso.

● **Marco Wanderley**, por e-mail



### Parada com ferragens expostas

Algumas paradas de ônibus da Av. Martins de Barros estão degradadas e com ferragens expostas. Além de perigosas para os usuários são péssimos cartões postais

do Recife. Essa, de número 180029, defronte ao Fórum, traduz bem a situação. Alô, Grande Recife Consórcio.

● **Izabel Wanderley**, por e-mail

### Ditadura bolsonarista no Brasil

Jair Bolsonaro, tal qual um ditador, afronta as nossas instituições e o povo brasileiro quando decreta sigilo de 100 anos para fatos que deveriam ser de total acesso ao público. Ou seja, com mais essa farsa do decreto de

sigilo de 100 anos das visitas que sua mulher, Michelle Bolsonaro, recebeu no Palácio da Alvorada, fica evidente que Bolsonaro não tem respeito algum ao regime democrático.

● **Paulo Panossian**, por e-mail

### Segurança armada nas escolas

Infelizmente não é a primeira vez que vemos esse tipo de crime acontecendo... De alunos armados atirando contra professores e outros alunos. Era para ser obrigatório a presença

de vigilantes armados ou policiais nas escolas e creches públicas. Os políticos precisam cuidar da segurança de nossas crianças

● **Henrique Lotto**, por e-mail

## Resposta ao leitor

### Neoenergia

Em resposta ao questionamento da leitora Rafaela Ferreira, sobre um poste torto localizado na Rua Almirante Tamandaré, na 1ª de Rio Doce, em Olinda, a Neoenergia Pernambuco informa que uma equipe será enviada ao local para avaliar o problema e realizar o serviço necessário para o conserto.

● **Assessoria de Imprensa**

### Favelização

Chama a atenção o péssimo estado de conservação do antigo Liceu de Artes e Ofícios. O mais chocante é a favelização nos arredores do imóvel, que se prolifera em toda a região que circunda o Palácio do Campo das Princesas. Será que o governador Paulo Câmara não tem conhecimento do estado de degradação no quintal de onde trabalha? Não faz nada?

● **Wladimir Lacerda de Moura**



### Modelo de desenvolvimento do Brasil

O Brasil, através de seus gestores políticos, não se preocupa em resolver as questões sociais com medidas programáticas duradouras, aprovadas pela sociedade, e que sejam executadas por todos os governos, independentemente de viés partidário. Não há eficácia no combate aos problemas sociais ao adotar-se medidas paliativas de cunho meramente político. O país necessita de reformas sérias,

tais como tributária e política, bem como reformular os critérios de enfrentamento dos problemas sociais de saúde, educação, segurança, habitação, saneamento básico, desigualdade social, trabalho infantil, fome, desmatamento, drogas, violência, etc., que deveriam ser objeto de um plano nacional aprovado de longo prazo a ser cumprido por todos os governos.

● **Júlio César**, por e-mail

# Internacional

UCRÂNIA 'Sim' já é considerado o resultado em três regiões

# Rússia já reconhece anexação

AFP

A Ucrânia não pode negociar com a Rússia após a organização de "referendos" de anexação em quatro regiões ucranianas, três das quais já anunciaram na noite dessa terça-feira (27) que o "sim" venceu, declarou o presidente ucraniano, Volodymyr Zelensky, à ONU.

"O reconhecimento pela Rússia dos 'pseudo-referendos' como 'normais', a aplicação do mesmo plano que na Crimeia, é uma nova tentativa de anexar uma parte do território ucraniano, o que significa que nós não negociamos com o atual presidente russo", disse Zelensky em vídeo gravado e exibido durante uma reunião do Conselho de Segurança da ONU.

O presidente ucraniano falou antes dos anúncios dos primeiros resultados dos "referendos" de anexação nas regiões ucranianas de Kherson, Zaporizhzhia e Lugansk, onde o "sim" para a anexação à Rússia venceu com folga, segundo os resultados anunciados pelas autoridades pró-russas locais.

As autoridades separatistas pró-russas do Donetsk, no Donbass ucraniano (leste), anunciaram na noite desta terça a vitória do "sim".

O presidente ucraniano denunciou perante a ONU "uma farsa" com resultados "arranjados desde antes".

"A anexação dos territórios é a violação mais brutal da Carta das Nações Unidas", acrescentou no vídeo.

Segundo ele, a Rússia deveria "ser excluída de todas as organizações internacionais" por estas ações, ou ao menos ser suspensa.

A secretária-geral adjunta de Assuntos Políticos da ONU, Rosemary DiCarlo, reiterou nesta terça-feira (27), durante uma reunião do Conselho de Segurança sobre os "referendos" de anexação na Ucrânia, o apoio das Nações Unidas à "integridade territorial da Ucrânia" dentro de suas "fronteiras reconhecidas".

"Permitam-me reiterar que as Nações Unidas seguem plenamente comprometidas com a soberania, a unidade, a independência e a integridade territorial da Ucrânia, dentro de suas fronteiras reconhecidas internacionalmente", disse DiCarlo no início da reunião.

Nas regiões ucranianas de Donetsk, Kherson, Zaporizhzhia e Lugansk o "sim" para a anexação da Rússia venceu, segundo os resultados anunciados pelas autoridades pró-Rússia locais.

"Tal anexação coloca (o presidente russo, Vladimir Putin) em uma situação de isolamento contra toda a humanidade. É necessário um sinal claro de todos os países do mundo", acrescentou Zelensky.

Depois, dirigindo-se ao Conselho de Segurança, apontou: "Acredito em sua capacidade de agir".



VOTAÇÃO "Sim" para a anexação à Rússia venceu com folga, segundo os resultados de autoridades pró-russas

## LEILÃO ONLINE DE BANCO

Santander | Financiamentos



VEÍCULOS DOCUMENTADOS



QUINTA, 29 DE SETEMBRO  
A PARTIR DAS 9H

NESTA QUARTA-FEIRA, DIA 28/09 VISITAÇÃO EXCLUSIVA,  
DAS 9H ÀS 16H, NO PÁTIO DE VITÓRIA DE STO ANTÃO

LEILÃO ONLINE ATRAVÉS DO SITE:

[www.coliseumleiloes.com.br](http://www.coliseumleiloes.com.br)

MODELO ANO COMB. PLACA

### FIAT - SANTANDER

Grand Siena Attractive 1.4 Evo	2019 . 2019	A/G/GNV	3
Palio Fire Economy 1.0	2009 . 2010	A/G	0
Siena ELX 1.4 Fire	2009 . 2010	A/G	6
Argo Drive 1.0 Firefly	2020 . 2020	A/G	3

### IMPORTADOS - SANTANDER

Kwid Zen 1.0 SCE	2018 . 2019	A/G	7
Daily 50C17 Minibus 3.0 Turbo	2019 . 2020	D	4
XTZ 150 Crosser Z BlueFlex	2018 . 2018	A/G	4
Etiós Seda XLS AT 1.5 16V Dual WT-i	2017 . 2018	A/G	3
HB20 X Style 1.6 16V CVT	2016 . 2016	A/G	0
Kwid Intense 1.0 SCE	2022 . 2023	A/G	8
207 XR 1.4	2012 . 2013	A/G	4
XRE 190 FlexOne	2021 . 2021	A/G	3
Corolla XEi 2.0 16V Dual VWT-i	2019 . 2019	A/G	5
Cerato EX 1.6 16V	2011 . 2012	G	7
XTZ 250 Lander ABS	2021 . 2022	A/G	8
HB20S Unique 1.0 12V CVT	2019 . 2019	A/G	6

MODELO ANO COMB. PLACA

### FORD - SANTANDER

Fiesta Flex 1.0 RoCam	2013 . 2014	A/G	5
-----------------------	-------------	-----	---

### CHEVROLET - SANTANDER

Cobalt Advantage AT6 1.8 Econo.Flex	2013 . 2014	A/G/GNV	4
Celta LT 1.0 VHC E FlexPower	2012 . 2013	A/G	8

### VOLKSWAGEN - SANTANDER

Fox City/Plus 1.0 Total Flex	2008 . 2008	A/G	2
Gol Trendline 1.0 12V MPI	2016 . 2017	A/G	9
Fox Xtreme 1.6 MSI	2019 . 2019	A/G	7

TELEFONE  
81 3145-9100

FACEBOOK  
coliseumleiloes

WHATSAPP  
81 98220-7233

INSTAGRAM  
coliseumleiloes

Para mais informações, entre em contato através de nosso site, telefone ou WhatsApp.

LEILOEIROS OFICIAIS  
Pedro Dantas Venceslau - Mat. 475  
Adriano Santos - Mat. 321

NO TRÂNSITO,  
SOMOS TODOS  
PEDESTRES.

Localização e retirada de lotes exclusivo no pátio de Vitória de Sto Antão, Rod. Luiz Gonzaga, BR - 232, Km 41.

# Esportes

**ILHA DO RETIRO** Com clima de decisão, Sport x Náutico se enfrentam, hoje, às 21h45. Leão sonha com o acesso e Timbu luta para não cair

# Objetivos distintos em jogo



**DUELO** Rubro-negros levam vantagem nos confrontos este ano. São duas vitórias e um empate

**GABRIEL NEUKRANZ**

Twitter: @gabrielneukranz

Com clima de decisão, Sport x Náutico se enfrentam nesta quarta-feira (28), às 21h45, pela última vez no ano. Na Ilha do Retiro, o segundo Clássico dos Clássicos dessa Série B será válido pela 32ª rodada.

Mais de 17 mil ingressos foram vendidos até a noite dessa terça-feira (27), o que já torna o confronto entre as equipes com maior público em 2022.

Sport e Náutico possuem objetivos distintos nesta Série B, mas ambos precisarão de um aproveitamento inédito até aqui para cumpri-los.

O Sport ainda sonha com o acesso para a Série A. No oitavo lugar, com 43 pontos - cinco a menos que a quarta colocação, ocupada pelo Vasco -, seria necessário que o Leão vencesse cerca de cinco dos sete jogos restantes nesta Série B para atingir a pontuação tida como

ideal para garantir a promoção de divisão.

Na outra ponta da tabela, o Náutico é o último colocado e ocupa a 20ª posição com 27 pontos. São quatro de diferença para o vice lanterna e oito para o Guarani, primeiro time fora da zona de rebaixamento da Série B. De acordo com as projeções, o Timbu precisaria de um aproveitamento próximo dos 100%.

O número de desfalques do Sport para enfrentar o Náutico é uma incógnita. Com quatro jogadores no departamento médico na última rodada, o Leão não atualizou as condições físicas de seus jogadores.

Claudinei pode contar com duas novidades. É possível que Ewerthon e Kayke estejam recuperados e apresentem condições de serem relacionados para o clássico.

A lista de desfalques do Náutico ganhou mais um nome após o jogo contra o Sampaio Corrêa. O zagueiro Arthur Henrique foi

advertido com seu terceiro cartão amarelo na Série B e cumprirá suspensão contra o Sport. Em compensação, Geuvânio deve voltar ao time.

Para Sport x Náutico, a escalação dos times deve ser bem semelhante à de seus últimos jogos.

Enquanto o Leão deve repetir o time que começou jogando contra o Grêmio, com no máximo a troca de Giovanni por Falcão Labandeira, o Timbu só deve ter uma alteração, com a entrada de Wellington na vaga do zagueiro Arthur, suspenso.

Sport: Saulo; Eduardo, Rafael Thyere, Sabino e Sander; Ronaldo, Fabinho e Giovanni (Labandeira), Luciano Juba, Vagner Love e Gustavo Coutinho. Técnico: Claudinei Oliveira.

Náutico: Jean, Victor Ferraz, Wellington, João Paulo e João Lucas; Souza, Thomaz, Richard Franco e Jean Carlos; Éverton Brito e Geuvânio. Técnico: Dado Cavalcanti.

## ● Loterias

### Timemania **Concurso 1840**

13 14 27 33 46 49 60

7 acertos 0 0

6 acertos 1 60.715,39

5 acertos 82 1.057,75

4 acertos 1.670 9,00

3 acertos 14.624 3,00

Time do coração: **BOTAFOGO /PB**

### Ganhadores **Prêmio (R\$)**

3.104 7,50

### Lotofácil **Concurso 2624**

02 04 05 07 08

12 14 17 18 20

21 22 23 24 25

15 acertos 2 552.049,79

14 acertos 438 755,07

13 acertos 12500 25,00

12 acertos 128062 10,00

11 acertos 616249 5,00

### Quina **Concurso 5960**

06 11 57 73 78

Quina 0 0

Quadra 60 10.242,45

Terno 6.616 88,46

Duque 179.296 3,26

27/09/2022

### Dupla Sena **Concurso 2423**

#### Primeiro sorteio

18 20 32 35 38 50

Sena 0 0

Quina 20 6.702,90

Quadra 1.321 115,97

Terno 25.694 2,98

#### Segundo sorteio

10 19 20 23 26 29

Sena 0 0

Quina 32 3.770,38

Quadra 1.468 104,36

Terno 28.451 2,69

### Dia de Sorte **Concurso 661**

02 05 09 14 23 26 29

7 acertos 2 333.272,04

6 acertos 123 841,61

5 acertos 2.431 20,00

4 acertos 21.186 4,00

#### Mês da sorte: **Abril**

### Ganhadores **Prêmio (R\$)**

64.330 2,00

## AMISTOSO



**FRANÇA** Seleção derrotou a Tunísia por 5x1 no último jogo antes da Copa

# Bom futebol e goleada do Brasil

Estádio Conteúdo

O último compromisso da seleção brasileira antes da Copa do Mundo do Catar teve expulsão, confusões, banana atirada em campo, gols em profusão e ótima exibição do Brasil. No Parque dos Príncipes, em Paris, atulhado de tunisianos, o Brasil goleou a Tunísia por 5x1, nesta terça-feira, fechou com êxito a sua passagem pela França e encerrou o ciclo pré-Copa com moral.

Raphinha teve noite de brilho, com dois gols, Richarlison também foi às redes, Neymar fez o que dele se esperava, regendo a equipe com assistências, dribles e um gol e Pedro fechou a contagem, aproveitando a chance que recebeu na etapa final.

A formação em teoria mais conservadora que Tite escolheu, com dois volantes e Paquetá como armador, não deixou de ser ofensiva. O Brasil mostrou entrosamento, se entendeu em campo e dominou os tunisianos em boa parte do duelo. Foi superior, sobretudo, no primeiro tempo, no qual balançou as redes quatro vezes.

Raphinha abriu a contagem em bonito gol de cabeça após lançamento de Casemiro. A Tunísia empatou pouco tempo depois também pelo alto, com Talbi, mas foi só o que fez a seleção africana na etapa inicial. O gol fez explodir o estádio, cheio de tunisianos, mas foi até bom para a equipe de Tite, que colocou a bola no chão, retomou o controle do jogo e fez três gols em 20 minutos.

Raphinha serviu Richarlison, que se valeu de uma tentativa

fracassada da defesa rival de fazer uma linha de impedimento. O camisa 9 dominou e chutou por debaixo do goleiro. Em mais um caso de racismo, um torcedor atirou uma banana em campo no momento em que os brasileiros comemoravam.

O Brasil suplantou o racismo e o rival com talento e competência. Neymar fez o terceiro em cobrança de pênalti que bateu com extrema categoria, como lhe é habitual. Caçado em campo, o camisa 10 provocou a expulsão do zagueiro Bronn, autor de uma falta dura no craque brasileiro. Raphinha, em grande forma, transformou a vitória em goleada ao anotar o quarto em bonito arremate rasteiro de fora da área.

Tite indicou que daria oportunidade para Pedro e assim o fez. O centroavante entrou no segundo tempo, se movimentou, participou ativamente das jogadas de ataque e aproveitou a chance que o treinador lhe deu ao marcar um golaço de primeira, concluindo jogada que envolveu Viní Jr e Neymar.

Pedro foi o protagonista do segundo tempo e a boa notícia para Tite, ganhando pontos com o treinador a menos de dois meses para a Copa. Feito o quinto gol, o Brasil cozinhou o jogo, como fizera contra os ganeses. Não foi ameaçado pelos tunisianos, com um a menos, e sustentou a vantagem com tranquilidade.

O Brasil só voltará a campo no dia 24 de novembro, data em que estreia no Mundial contra a Sérvia. A lista com os 26 atletas que disputarão o torneio no Catar em busca da sexta estrela será conhecida no dia 7 de novembro.

# Cultura

**CINEMA EM CASA** Entra hoje, no catálogo da Netflix, o filme *Athena*, de Romain Gavras, que trata violência em Paris com tom de tragédia grega

## “Os políticos mudam o mundo, não os cineastas”

MARIANE MORISAWA

Agência Estado

Nos primeiros 15 minutos de *Athena*, filme do francês Romain Gavras que estreia hoje, na Netflix, o espectador é colocado no meio de um protesto que começa em uma delegacia de polícia e segue, quilômetros adiante, em um conjunto habitacional nos subúrbios de Paris, onde adolescentes filhos de imigrantes se organizam para resistir à chegada da tropa de choque.

É uma abertura daquelas que vibram e fazem o público quase sentir o calor e o cheiro de fumaça. E que provoca uma pergunta: mas como diabos eles fizeram isso? Pelo menos, foi o que passou na cabeça das centenas de jornalistas presentes à sessão de imprensa do último Festival de Veneza, onde o longa estava em competição.

“Eu não tinha cabelos brancos antigamente”, disse Gavras em entrevista em Veneza. Apresentado em 2022, muita gente diria: é computação gráfica. Mas não. “Eu não gosto de CGI, de tela verde. Queria fazer de verdade, é muito mais divertido”, disse o diretor. “Acredito que o público percebe quando há perigo de verdade e quando a câmera faz coisas que só podem ser CGI.” Ele tem razão. Em nenhum momento dá para duvidar de que aquilo ali esteja acontecendo.

Gavras, a equipe e o elenco — encabeçado por Dali Bensalah, no papel do policial Abdel, e Sami Slimane, como Karim, irmão dele e líder da revolta —, fora as centenas de figurantes, ensaiaram exaustivamente durante semanas. Há carros, motos, fogos de artifício, balas cenográficas. E a cena inicial dá a impressão de ser um longo plano-sequência — não é, mas as tomadas eram realmente compridas.

### MOVIMENTO

Isso obrigava os operadores, por exemplo, a entrar por uma porta do camburão da polícia, sair por outra, passando a câmera a outro operador, desmontando a Steadicam, carregando-a na mão, subindo em uma moto, passando-a a outra pessoa que a conecta a um drone. Para complicar, o filme foi rodado em IMAX, com uma câmera gigante, “do tamanho de um refrigerador”, como disse Gavras.

A ideia do filme partiu de uma conversa do diretor com seu amigo de infância, o também cineasta Ladj Ly (de “Os Miseráveis”). “Falamos muito de como seria estar no meio da fagulha que incendeia o país todo. Era como estar em um tumulto que ainda não aconteceu”, disse Gavras.

Na história, o estopim para a rebelião de jovens filhos de imigrantes, isolados do resto da sociedade por seus traços, suas origens, sua cultura e sua religião, é o assassinato, supostamente pela polícia, de um adolescente de 13 anos, irmão de Abdel e Karim — e ainda há outro, Moktar (Ouassini Embarek), que é traficante.

Mas como assim, quatro irmãos? Gavras explicou que quis se basear em um contexto real, mas elevá-lo a um nível quase mitológico. “É como uma tragédia grega, cheia de simbolismos”, disse ele, filho de um grego e uma francesa. “Eu não podia ver os filmes da Disney quando era criança, mas ouvia os mitos e tragé-



**NO SUBÚRBIO DE PARIS** *Athena* surpreende já no início, com cena que transporta o espectador para o meio de um protesto com confronto entre a polícia e moradores de conjunto habitacional

Cineasta rejeita rótulo de filme político, porque crê que tudo é político; “é importante fazer filmes em que você acredita”

dias gregos. Em vez de Branca de Neve, ouvia sobre uma mãe comendo seus filhos, um homem matando o pai e se casando com a mãe.”

O cineasta rejeita um pouco o rótulo de filme político. “Meu pai sempre diz algo com o que concordo: tudo é político”, disse ele, que é filho do cineasta Costa-Gavras, conhecido por produções como *Z e Desaparecido* — *Um Grande Mistério*, que tem a ver com o ‘soft power’ americano.

Ele não teme contribuir para nenhuma estigmatização desses jovens, apesar de ter tomado cuidados como trocar o nome do conjunto habitacional onde filmou — não existe *Athena* nos subúrbios parisienses. “Não vejo personagens como estudos sociológicos. Estou tentando fazer um bom filme. Minha responsabilidade é criar imagens, de preferência nunca vistas antes”, disse ele. Fica claro em *Athena* que essa é sua preocupação principal. A dramaturgia fica em segundo plano.

Mas Romain Gavras nem acredita que cinema tenha tanto poder de mudar as visões políticas de ninguém. “Sei que é doido falar isso, sendo filho de quem sou. Mas o mundo não ficou melhor desde que meu pai começou a fazer cinema. Só é importante fazer filmes em que você acredita e que têm um ponto de vista. Mas são os políticos que mudam o mundo, não os cineastas.”

## Netflix traz produções brasileiras

Agência Estado

Você piscou, setembro passou e estamos entrando no terceiro trimestre do ano. Em outubro, a Netflix preparou mais lançamentos nacionais de produções exclusivas da plataforma de streaming. O filme *Esposa de Aluguel*, com Caio Castro, entra para o catálogo da Netflix no dia 13 de outubro. No longa, para atender o último desejo da mãe e evitar que ela o remova do testamento, um solteirão inveterado contrata uma atriz para se passar por sua noiva.

Outro filme nacional que está na lista de novidades é o drama *Depois do Universo*, com Giulia Be e

Henrique Zaga. Nina (Be) é uma jovem e talentosa pianista que vê seus sonhos se perderem entre sessões de hemodiálise e a espera por um transplante de rim. Mas o romance com o jovem médico Gabriel (Zaga) a ajuda a superar suas inseguranças e lutar por seu objetivo de tocar nos palcos junto à Orquestra Sinfônica de São Paulo. O longa estreia dia 27 de outubro.

Para os apaixonados por futebol (ou que só curtem o esporte de quatro em quatro anos por conta da Copa do Mundo) também tem a estreia de *Brasil 2002 — Os Bastidores do Penta*, no dia 3 de outubro. O documentário mostra os bastidores da Seleção

Brasileira de futebol durante a conquista do pentacampeonato mundial em 2002, com imagens inéditas e entrevistas com os jogadores.

E como o mês é delas, para as crianças está reservada a estreia da animação *Menino Maluquinho*, um garoto criativo que adora envolver todo mundo em suas aventuras, que nem sempre elas saem como planejado. A produção inspirada na obra de Ziraldo estreia no dia 12 de outubro.

Outra novidade é a série *O Clube da Meia-Noite*, que estreia dia 7 e se passa em uma casa para jovens terminais, cujos integrantes de um

clube exclusivo fazem um pacto: o primeiro a morrer precisa enviar um sinal para os outros.

### PRODUÇÃO DE FORA

Também estreia no próximo mês *O Gabinete de Curiosidades*, de Guillermo del Toro, no dia 25. As histórias macabras desta coleção de terror são selecionadas pelo aclamado diretor vencedor do Oscar por *A Forma da Água*.

Outubro também marca o retorno de uma das séries animadas mais aclamadas da plataforma, a animação *Big Mouth*, que está na sua sexta temporada — além da terceira temporada de *Casamento às Cegas*.



**DRAMA** Giulia Be e Henrique Zaga em cena de *Depois do Universo*, filme brasileiro que entra em cartaz no serviço de streaming em 27 de outubro

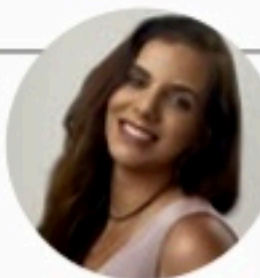

MIRELLA MARTINS  
mirella@neo.com.br  
www.social1.com.br  
Twitter e Instagram: @blogsocial1  
Telefone: (81) 3413-6418

ASSISTENTE:  
Romero Rafael  
rrafael@jc.com.br



**XV no Paiva** Os Casanovas Marcinha, Fabinho, Guga e Jujú, que comemorou 15 anos ao som de DJ Dennis

# Pode o uso de bandeiras nas fachadas de prédio?

Com a chegada das eleições, as fachadas dos prédios estão sendo dominadas por bandeiras em alusão a partidos, mas isso é legal? Segundo o artigo 1.336 do Código Civil, o condômino não pode alterar a forma, a cor nem as

esquadrias, inclusive com qualquer objeto que venha a alterar a estrutura física do prédio de forma permanente", comenta o advogado e professor da Faculdade Nova Roma Bruno Xavier. A bandeira entra nessa relação. Porém, existem momentos,

como as eleições e Copa do Mundo, que em razão da transitoriedade permitem o uso. "O que deve nortear é o respeito, o regimento interno e a convivência pacífica", salienta. Em caso de excessos, o condômino pode ser multado.

## Pink...

Norma e Beatriz Maranhão preparam o lançamento de mais uma grande campanha com foco no combate ao câncer de Mama e apoio às instituições que atuam em prol das pacientes em tratamento.

## ... pause...

Este ano, o mote alertará as mulheres para que façam pausas na vida acelerada para cuidar da saúde, aliviar as ansiedades, praticar atividades prazerosas e, claro, fazer seus exames de diagnóstico e preventivos.

## ... day

A experiência lúdica começa, no dia 4, no Pausah Estúdio. No dia 18, junto com Eduarda Figueirêdo, no Entrevinhos, fazem a Pink Pause Night, uma noite beneficente e enogastrômica.



**Presidência** Ana Freitas, Sarah Yolanda e Laura Botelho: Assoc. Magistrados do Trabalho

## Rápidas

Letrice Gomes e Juliana Hermans, da grife de moda praia infanto-juvenil AbacaxiClub, fazem evento na loja do Shopping Recife para celebrar a semana das crianças e apresentar a coleção primavera/verão de moda praia da marca cearense.

**O Reside Festival encerra a sua programação, hoje, no Teatro Hermilo Borba Filho, às 19h, com a leitura dramatizada do texto Planeta Tudo.**

Será nesta quinta o pré-lançamento da segunda etapa do Polinésia Villa & Resort, na praia de Muro Alto.

**A Cepe lança, amanhã, às 19h, no Instituto Arqueológico, Histórico e Geográfico Pernambucano, os primeiros cinco títulos da Coleção Pernambuco na Independência. O historiador George Cabral assina a coordenação do projeto que até dezembro apresentará mais cinco livros.**

No dia 7, às 20h, no salão de eventos da AABB Recife, acontece mais uma edição do Forró do NACC, ao som de Spok, Orquestra Forrobodó, Forró Sem Fronteira, Nádia Maia, Waalkyria Mendes, Geraldinho Lins, Almir Rouche, Seu Rogério, Iran Carlos e Josildo Sá. A renda obtida com a venda dos ingressos será destinada à manutenção dos serviços diários.

**O Catamaran Tours, neste mês de outubro, traz de volta à sua programação semanal os tours "Piratas do Capibaribe" e "Catamaran Assombrado" para celebrar os pequenos. Um no sábado, outro no domingo, com saídas às 14h e às 16h.**



**Joias** Karina e Carol Simon inauguraram flagship da marca na A Maison

## Gordofobia 1

A gordofobia é caracterizada pela aversão e o preconceito contra pessoas acima do peso. Segundo os dados do Mapeamento da Gordofobia no Brasil, 29,2% dos gordos têm dificuldades para ingressar no mercado de trabalho.

## Gordofobia 2

De acordo com a pesquisa, 27,9% dos brasileiros concordam que os conteúdos na internet apoiam o enfrentamento da gordofobia. "Sempre vem disfarçada de brincadeira ou comentário maldoso", pontua a modelo Cléo Henry.

## Aniversariantes

Fernando Dubeux, Mano Jr., João Bosco de Almeida, Aldo Vilela, Cláudia Romeira, Jordão Emerenciano Júnior, Reinaldo Neves, João Vicente Ribeiro, Eduardo Fontes, Maria Izabel Feitosa, Angélica Souza e Aluísio Lessa.

## Frevo

O Paço do Frevo debate a potência criativa do frevo conversando com quem faz. Nesta quarta, haverá encontro online com a coreógrafa Caetana e a compositora Wanessa Dourado. Mediação será de Mery Lemos.



**Visita em MG** O procurador-geral de Justiça, Paulo Augusto, com O ministro do STF Kassio Nunes Marques

## Brasilidades 1

Moda, arquitetura e artesanato estarão juntos na Galeria dos Artesãos do arquiteto Diogo Viana para a CasaCor PE 2022, que acontece no centenário edifício Chanteclair.

## Brasilidades 2

O arquiteto aposta na linha Brasilidades, com a assinatura da estilista Isabela Capeto, e traz a estampa no piso e em meia-parede para abraçar as obras de arte popular e de artesanato expostas no espaço.

## Brasilidades 3

O ambiente é fruto de parceria com o Sebrae e o Centro de Artesanato de Pernambuco e terá acesso gratuito ao público que visitar a mostra de decoração, que acontece a partir de outubro.

## Honraria

É com muita honra que receberei o Prêmio Internacional Destaque Nordeste, dia 27 de novembro, às 19h, na Di Branco Torre. Outros 100 profissionais liberais que sobressaíram em diversas áreas também serão saudados.

## Imortal

O ortopedista Romeu Krause vai receber a honraria de "imortal", pela Academia Brasileira de Ortopedia, em cerimônia, em São Paulo, amanhã, às 18h30, no Teatro da Faculdade de Medicina da USP. O médico será empossado na cadeira 28.



**Abraço** Ana Paula Vilaça recebeu o carinho de Flavinha Azevedo no níver



# Entretenimento

**AUDIOVISUAL.** O Canto da Sereia estreia, sexta, na Embaixada da Ciranda, com exibição de curtas e lançamento do videoclipe *Dorme Pretinho*

**EMANUEL BENTO**  
ebnascimento@jc.com.br

Retratada em pelo menos seis filmes de diferentes cineastas, Lia de Itamaracá vai inaugurar um cineclube, sexta-feira (30), na Embaixada da Ciranda, espaço cultural mantido por ela na Praia de Jaguaribe, em Itamaracá, no Litoral Norte de Pernambuco.

O cineclube O Canto da Sereia nasce para fomentar atividades audiovisuais do Centro Cultural Estrela de Lia (que ainda não foi reinaugurado após desabamento causado por chuva), mas também pela atração que a cirandeira exerce sobre o cinema.

Em breve, O Canto da Sereia contará, ainda, com sessão itinerante do Recife, com a exibição dos curtas *Quebra Panela*, *Crescer Onde Nasce o Sol*, *O Fundo dos Nossos Corações* e *Adão, Eva e o Fruto Proibido*. O Som na Rural também vai marcar presença numa grande roda de ciranda com Lia.

A Ilha de Itamaracá tem se tornado cada vez mais um lugar de produção e, agora com o cineclube, de exibição e discussão sobre o audiovisual.

“O Cineclube celebra a vida e obra dessa cirandeira que é reconhecida no mundo. É sua história que guia o eixo curatorial. No decorrer de oito edições, os filmes vão abordar histórias que enaltecem negros e indígenas enquanto protagonistas, fugindo da tradição de colocá-los somente em papéis secundários ou folclorizados”, conta Ytallo Barreto, que coordena o projeto.

## CLIQUE

Na estreia, os visitantes vão assistir ao videoclipe inédito *Dorme Pretinho*, inspirado nas suas memórias de infância. O trabalho faz um recorte poético de Lia de Itamaracá com sua mãe, Matildes, na ilha que carrega no nome.

O clipe é originário de música adaptada por Beto Hees, produtor de Lia há



**ESTRELA** Artista com presença enfática no audiovisual, Lia de Itamaracá gravou o clipe *Dorme Pretinho*, com direção de Lia Letícia; música é versão de *Duerme Negrão*, famosa com Mercedes Sosa

# Lia de Itamaracá lança cineclube e videoclipe

mais de duas décadas, que traz em sua versão o linguajar e o habitat da infância da cirandeira.

A canção é versão brasileira de *Duerme Negrão*, original do cancionista popular latino-americano, de domínio público, compilada por Atahualpa Yupanqui e gravada na década de 1980 por Mercedes Sosa. A música *Dorme Pretinho* tem a direção artística de Marcus Preto e direção musical de Pupillo.

“O videoclipe traz alguns personagens, dentre eles o manguê, que era o ‘playground’, de onde Lia resgata as memórias das brincadeiras com os irmãos e amigos e onde Dona Matildes, sua mãe, tirava o sustento da família. O clipe mostra, principalmente, a relação da Maria Madalena [nome de batismo de Lia] com a mãe, através de uma cantiga de ninar, versão adaptada para o universo local, com paisagens de locais ainda preser-

vados”, explica a cineasta Lia Letícia.

As personagens do clipe são todas marisqueiras da Ilha de Itamaracá. Quem interpreta a mãe da cirandeira é Maria Salete Correia do Nascimento, sobrinha de Lia.

## NETFLIX

Ainda sobre a presença de Lia de Itamaracá no audiovisual, recentemente, a cirandeira surpreendeu ao participar

da série espanhola *Santo*, lançada no último dia 16, na Netflix, e que tem o ator Bruno Gagliasso como protagonista. As gravações foram realizadas em Madrid e em Salvador (BA) — onde Lia participou das filmagens. Na trama, ela vive uma mãe de santo. A série tem criação de Carlos López-Gallego, que divide a direção com o brasileiro Vicente Amorim. Esse é o primeiro projeto original da Netflix realizado entre o Brasil e a Espanha.

## Horóscopo JC

Marte e Saturno em bom aspecto indicam a construção de boas relações, participações e parcerias — pois estes planetas transitam por signos relacionais. Momento favorável ao espírito empreendedor e às construções bem estruturadas. Uma empreitada bem sucedida pode ter início com este aspecto no céu.

### ÁRIES 21/3 a 20/4

**ELEMENTO:** Fogo  
**REGENTE:** Marte

A boa definição dos projetos futuros está agora favorecida. Com pensamentos e gestos objetivos pode chegar a conclusões sobre o rumo a tomar.

### TOURO 21/4 a 20/5

**ELEMENTO:** Terra  
**REGENTE:** Vênus

A energia de Marte estimula cuidar do trabalho com muita garra. Há decisões a serem tomadas e agora é a hora. Não vacile ou pode perder a boa energia do momento.

### GÊMEOS 21/5 a 20/6

**ELEMENTO:** Ar  
**REGENTE:** Mercúrio

Você pode colocar ordem em muitos aspectos de sua vida. Basta agir com energia na direção que vem demonstrando ser a mais consistente e significativa.

### CÂNCER 21/6 a 22/7

**ELEMENTO:** Água  
**REGENTE:** Lua

Momento positivo para enfrentar os obstáculos e as dificuldades de todos os tipos, inclusive financeiras e materiais. Você pode ingressar em novos mundos.

### LEÃO 23/7 a 22/8

**ELEMENTO:** Fogo  
**REGENTE:** Sol

Momento positivo para enfrentar os obstáculos e as dificuldades de todos os tipos, inclusive financeiras e materiais. Você pode ingressar em novos mundos.

### VIRGEM 23/8 a 22/9

**ELEMENTO:** Terra  
**REGENTE:** Mercúrio

Boa fase para a atuação disciplinada e concentrada no trabalho. Os afazeres de rotina podem estar ligados a importantes passos a serem dados no conjunto da carreira.

### LIBRA 23/9 a 22/10

**ELEMENTO:** Ar  
**REGENTE:** Vênus

O vigoroso Marte estimulando positivamente o disciplinado Saturno, é indicio de confiança nos projetos e nas motivações pessoais. Afirme seus valores e motivações.

### ESCORPIÃO 23/10 a 21/11

**ELEMENTO:** Água  
**REGENTE:** Plutão

As reformas no lar têm agora momento de bom desenvolvimento. Conte com o apoio dos outros para construir uma fundação sólida para você e seu reino.

### SAGITÁRIO 22/11 a 21/12

**ELEMENTO:** Fogo  
**REGENTE:** Júpiter

Nas relações humanas você precisa ter confiança em si e em seus parceiros, dando-se as mãos em total entrosamento. O momento é bem favorável para isso.

### CAPRICÓRNIO 22/12 a 20/01

**ELEMENTO:** Terra  
**REGENTE:** Saturno

Saturno, o disciplinador, em bom aspecto com Marte indica a construção de boa situação no trabalho e finanças. O empenho é agora o fator principal para o crescimento material.

### AQUÁRIO 21/1 a 19/2

**ELEMENTO:** Ar  
**REGENTE:** Urano

Marte e Saturno favorecem a afirmação das vontades e do desejo de empreender. Momento de confiar nos sentimentos que lhe movem e inspiram.

### PEIXES 20/2 a 20/3

**ELEMENTO:** Água  
**REGENTE:** Netuno

Momento favorável para enfrentar e superar situações adversas e problemáticas. Procure firmar bom apoio sobre uma base sólida, para assim evitar as adversidades.

## Quadrinhos JC

Niquel Náusea - Fernando Gonzales



Samanta - Alpino

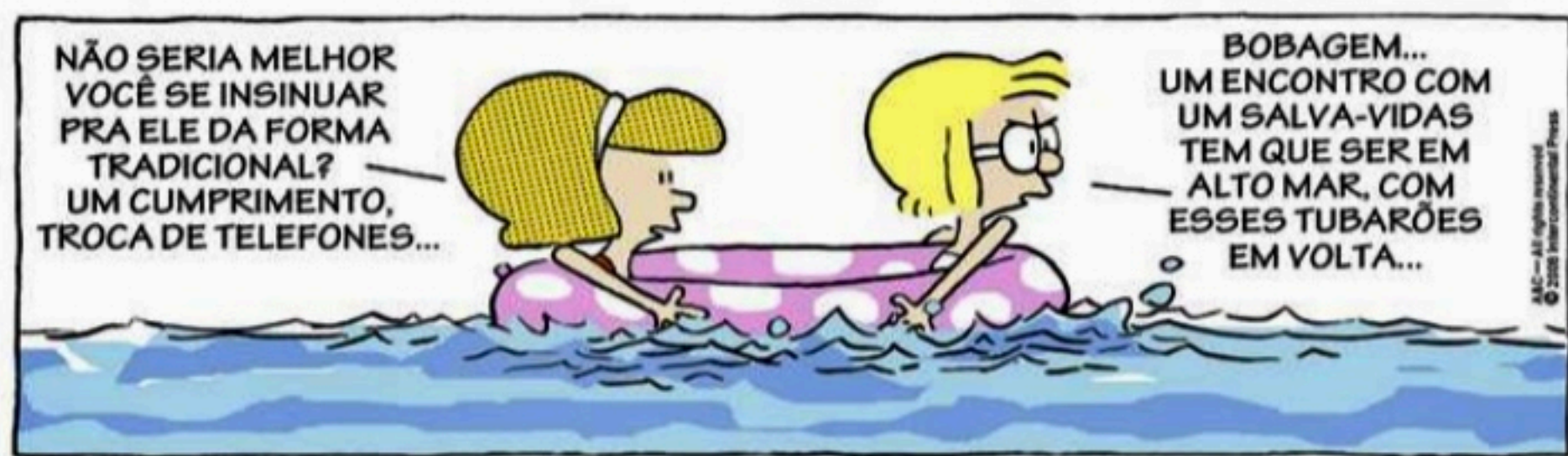

Chiclete com Banana - Angeli



Xaxado - Cedraz



# Televisão

## Imagem & Diversão

### Canal 1

FLÁVIO RICCO  
Colaboração  
JOSÉ CARLOS NERY

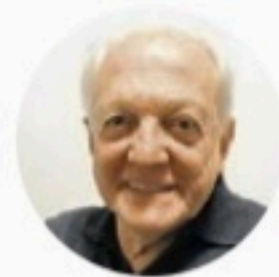

## Galvão vai mesmo deixar a TV após a Copa — V ou F?

A Copa do Mundo, no Catar, vai de 21 de novembro até 18 de dezembro e este, conforme o anunciado, será o último trabalho de Galvão Bueno como contratado da TV Globo. Já tem até uma festa armada para o Bem Amigos!

Serão 41 anos de casa, incluindo-se por aí a sua saída para a rede CNT em 1992 e o retorno em 1993.

É perfeitamente natural toda a expectativa que cerca esta sua despedida, mas desde agora já se especula o que será da vida dele a partir de ano que vem.

Sabe-se que já existem alguns contratos fechados, inclusive um com a Play9, empresa do Felipe Neto, além de outros tantos no campo empresarial e comercial, inclusive com nome colocado em uma já importante marca de vinho.

Só que ainda temos perguntas sem respostas. Entre as principais: conseguirá mesmo o Galvão eliminar totalmente a televisão da sua vida?

Ou conseguirá a televisão abrir mão de uma figura ainda tão ativa como o Galvão?

Há até quem aposte que esse prometido afastamento poderá acontecer, mas não totalmente ou só num primeiro momento e apenas da narração esportiva. Tempo ao tempo.

### Oportuno

Nas transmissões do Globoplay na Copa do Mundo, com narração de Tiago Leifert, foi confirmada também a participação de um analista de desempenho, figura hoje tão indispensável em todos os clubes.

Thomaz Freitas foi o escolhido. Trabalhará também ao lado do Lisca Doido e Fernanda Colombo, comentarista de arbitragem.

### Joelho no milho

Ontem, ao citar o aniversário da Record, foram colocados nomes da sua história, mas não todos por total impossibilidade.

Porém, alguns, mesmo de bastidores, não poderiam faltar. Casos do Nilton Travesso, Tuta, Carlos Manga e Eduardo Lafond. Entre outros.

### Sobrenatural

Sobre a Jade Picon na *Travessia* da Globo, é interessante verificar que ninguém ainda viu nada, mas tem quem critique o desempenho dela. É muita zoaria.

Aliás, em suas redes sociais, a autora Glória Perez tem se colocado sempre em defesa da moça. Pede cautela. Assiste antes, para depois falar.

### Acelerando

Consultada sobre o lançamento de *Todas as Flores*, a Globo optou por não cravar uma data de estreia. Mas afirmou que será disponibilizada na Globoplay ainda em outubro.

O problema em questão é que ninguém esperava por certos acidentes, como do José Dumont. Daí a necessidade de regravar muita coisa.

### Externa

Desde o último domingo, acompanhada de uma equipe do SBT e do Tiago Barnabé, Eliana está no Pantanal, gravando uma série de reportagens para o seu programa.

Ontem, durante todo o dia, o trabalho foi realizado num abismo de 72 metros.



TRILHA SONORA Remix de *Dengo*, gravação do pernambucano, estará em novela da Globo

# João Gomes em Travessia

EMANUEL BENTO  
ebnascimento@jc.com.br

O cantor pernambucano João Gomes terá música na trilha sonora de *Travessia*, nova novela das 21h na TV Globo. A canção escolhida foi *Dengo*, presente no álbum *Digo ou Não Digo* (2022). O piseiro, no entanto, passou por um remix que o aproxima mais da música eletrônica.

A presença da música na novela foi revelada junto a um teaser divulgado por Glória Perez, diretora do folhetim, para apresentar ao público a personagem Chiara, vivida pela ex-BBB Jade Picon. Ela viverá um par romântico com Ari, personagem de Chay Suede.

Esta é a segunda vez consecutiva que João Gomes emplaca uma música em novela das 21h. Neste ano, o sucesso *Eu Tenho a Senha* foi o tema do personagem



MEU DENGÓ Piseiro de João Gomes será tema de Chiara (Jade Picon)

Zé Leôncio (Marcos Palmeira), em *Pantanal*.

Do repertório do seu primeiro álbum, *Eu Tenho a Senha* foi escolhida para dar start no lançamento do DVD que atraiu cerca de 150 mil pessoas ao Marco Zero, em agosto.

### TRAVESSIA

Na trama, que estreia dia 10 de outubro, Brisa (Lucy Alves) é uma maranhense que se torna vítima de um crime virtual. Para fugir do linchamento, ela se muda para o Rio de Janeiro com a ajuda da polícia.

Também vai em busca do

namorado, Ari (Chay Suede), que a abandonou com o filho. Ambicioso, ele quer enriquecer a todo custo e, para isso, conquista Chiara (Jade Picon), a filha de Guerra (Humberto Martins), dono de uma empresa do ramo da construção e que tem como braço direito Sidália (Cássia Kis), a grande vilã da trama, que quer dar um golpe no poderoso.

*Travessia* também terá nomes como Rômulo Estrela, Marcos Caruso, Drica Moraes, Rodrigo Lombardi, Alexandre Nero, Giovanna Antonelli, Vanessa Giacomini, Ailton Graça, Alessandra Negrini, Bel Kutner e Dandara Mariana.

A novela foi criada e escrita por Glória Perez, com direção artística de Mauro Mendonça Filho, direção de Walter Carvalho, Andre Barros, Mariana Richard e Caio Campos. A produção é de Claudio Dager e Tatiana Poggi; e a direção de gênero é de José Luiz Villamarim.

## Hoje na TV

### TV TRIBUNA/BAND

(22h30) **CINE CLUBE / AMIZADE COLORIDA.** De Will Gluck. Com Justin Timberlake, Mila Kunis, Patricia Clarkson. Um jovem rapaz e uma mulher decidem levar a amizade para o próximo nível sem se tornarem um casal, mas logo descobrem que a adição de sexo envolve apenas complicações.

### TVU/TV BRASIL

(14h) **SESSÃO FAMÍLIA / UMA AMIZADE VERDADEIRA.** De Jay Kozler. Com Shannon Elizabeth, Matthew Settle, Lauren Holly, Lucas Carrol, Bill Chott. Um menino de 13 anos, Finn (Carroll), torna-se alvo de valentões em sua nova escola. Intimidado no colégio, ele está se sentindo sem esperança até que encontra o cachorro Labrador Marshall, com quem cria um imediato laço de afeto.

### TV GLOBO

(15h15) **SESSÃO DA TARDE / QUANDO EM ROMA.** De Mark Steven Johnson. Com Angelica Huston, Josh Duhamel, Kristen Bell. Beth não tem sorte no amor. Ela visita a Fontada D'Amore e resolve roubar algumas moedas. A partir de então, passa a ser perseguida por homens apaixonados.

### HBO MAX

(22h) **AQUELES QUE ME DESEJAM A MORTE.** De Taylor Sheridan. Com Angelina Jolie, Nicholas Hoult, Finn Little, Aidan Gillen, Jon Bernthal, Jake Weber, Tyler Perry. Jolie interpreta Hannah, uma bombeira que ainda se recupera do fracasso de sua última missão.

## Resumo das Novelas

### TV Jornal/SBT

(20h55) **Poliana Moça**  
Poliana fala para o pai que Roger estava no dia que Plínio, o garoto misterioso foi visitá-la. No CLL, um morador da comunidade chega gritando de dor para ser atendido por Davi. Renato vai até a casa de Ruth; ele pede para a diretora parar de esconder seu sentimento; eles se beijam. Otto conversa com Ruth, a diretora fala que muitos pais estão pensando em tirar os alunos da escola, porque perderam os empregos. Otto diz para Ruth que a plataforma "Escola dos Sonhos" está pronta e que vai oferecer de graça para a Ruth Goulart. Marcelo declara a Ruth que deseja interromper o recebimento de salário para ajudar nas despesas da escola. Celeste se encontra no parque com Tânia; ela diz que a mãe estava no melhor hospital enquanto ela teve que se virar sem plano de saúde. No computador, Pinóquio tenta descobrir como desligar o seu rastreador. Renato beija Ruth na escola; Helô se aproxima e Ruth se esconde.  
(21h45) **Cúmplices de um Resgate**  
Emissora não enviou o resumo do capítulo até o fechamento desta edição.

### TV Guararapes/Record

(21h15) **Reis**  
Ainoá se assusta ao ver o estado de Saul. Samuel conversa com Davi, enquanto são observados. Os filhos de Zerua tentam entrar para



Quando seu caminho cruza o de Connor, um menino em fuga dos assassinos de seu pai no deserto de Montana, Hannah deve usar todas as suas habilidades de sobrevivência para protegê-lo, enquanto um incêndio florestal ameaça consumi-los a todos.

### HBO+

(20h36) **GOSDZILLA VS. KONG.** De Adam Wingard. Com Alexander Skarsgård, Millie Bobby Brown, Rebecca Hall, Brian Tyree Henry, Shun Oguri, Eiza González. Kong e seus protetores estão em uma perigosa jornada em busca de seu verdadeiro lar quando cruzam o caminho de destruição de um enfurecido Godzilla. Instigados por forças desconhecidas, o embate entre esses dois adversários míticos revela um mistério escondido no fundo do

núcleo da Terra — e o destino do mundo está em jogo.

### HBO XTREME

(22h02) **JUDAS E O MESSIAS NEGRO.** De Shaka King. Com Daniel Kaluuya, Lakeith Stanfield, Jesse Plemons, Dominique Fishback, Dominique Thorne, Martin Sheen, Ashton Sanders, Algee Smith. Kaluuya interpreta Fred Hampton, líder do Partido dos Panteras Negras, em um papel que lhe valeu um Oscar® de melhor ator coadjuvante. Em 1968, Chicago, o FBI oferece um acordo ao ladrão William O'Neal (Stanfield): infiltrar-se nos Panteras Negras de Illinois e espionar Hampton, uma missão que leva ao assassinato do jovem e carismático ativista.

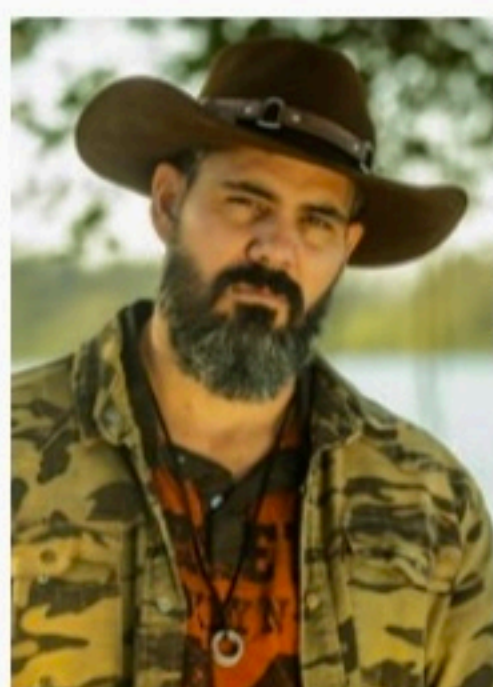

o exército de Israel. Jônatas aconselha seu pai. Os irmãos de Davi se incomodam com a escolha de Samuel. Saul ordena o início de um massacre.

### TV Globo

(17h40) **Mar do Sertão**  
Diante da discussão da família, Manduca foge da casa do Coronel. Timbó pede um advogado na prisão. Tertulino e José vão atrás de Manduca. Maruan encontra Manduca na estrada, e pede para o menino leva-lo até a fazenda do avô. Deodora oferece um emprego a Maruan. Candoca conversa com Manduca. O Coronel

exige que José jante com sua família. Latifa se irrita com Zahym por ter afastado Maruan. Candoca percebe a amizade entre José e Maruan. Candoca aceita trabalhar com José.

(18h45) **Cara e Coragem**  
Leonardo elogia a descoberta de Margareth. Ísis passa mal e revela para Renan que está grávida. Mária e Olívia ajudam Ísis e se irritam com a atitude de Renan, que se recusa a acompanhar a bailarina até o hospital. Renan faz o solo final do espetáculo e é ovacionado pela plateia. Ítalo conta para Pat, Moa e Rico que abrirá uma nova empresa de segurança. Caio pede mais dinheiro para Regina. Margareth entrega para Danilo a modificação da fórmula. Anita deixa Jéssica intrigada e pede para ela descobrir por que Robson mentiu sobre Ítalo. Pat tem um pressentimento e teme perder Moa. Nadir exige que Pat expulse Joca de sua casa. Danilo ordena que Duarte entregue para os compradores estrangeiros a modificação da fórmula.  
(20h55) **Pantanal**  
Alicides (foto) diz a Tibério que se tornará um matador. Renato se impressiona com a emoção de Tenório ao saber que o neto nasceu. José Lucas pede Irma em casamento. José Leôncio sente cansaço e resolve viajar para São Paulo com Jove, a fim de fazer exames. Alicides diz a Maria Bruaca que não tem nada mais a oferecer em troca do amor que ela sente por ele. Alicides pede a Zaquieu que consiga a avó. Deodora oferece um emprego a Maruan. Candoca conversa com Manduca. O Coronel

## Destaques da programação

### TV Jornal/SBT 2

(81) 3413.6300  
07:00 - Primeiro Impacto PE  
07:50 - Uma Pausa Para Pensar  
08:00 - Primeiro Impacto  
11:00 - Papelão da Cinderela  
11:20 - TV Jornal Meio Dia  
11:55 - Por Aqui  
13:00 - Horário Político  
13:25 - Por Aqui  
14:30 - Turma do Barra  
15:00 - Casos de Família  
16:00 - Focofalando  
17:00 - Cuidado Com o Anjo  
18:15 - A Desalmada  
19:20 - O Povo na TV  
19:45 - SBT Brasil  
20:30 - Horário Eleitoral  
20:55 - Poliana Moça  
21:45 - Cúmplices de um Resgate  
22:30 - Soltas Família  
23:00 - Programa do Ratinho  
00:30 - The Noite

### TV Tribuna/Band 4

(81) 3412.7300  
08:20 - Bora Brasil  
09:25 - The Chef  
11:00 - Jogo Aberto  
12:00 - Jogo Aberto Pernambuco  
12:30 - Bora Pernambuco  
13:00 - Horário Político  
13:25 - Bora Pernambuco  
14:30 - Melhor Da Tarde Com Cátia Fonseca  
16:00 - Brasil Legítimo  
18:50 - Programa João Alberto Informal  
19:20 - Jornal da Band  
20:30 - Horário Político  
20:55 - Faustão Na Band  
22:30 - Cine Clube

### TV Guararapes/Record 9

(81) 3412.4401  
08:40 - Faia Brasil  
10:00 - Hoje em Dia  
11:50 - Balança Geral PE  
12:15 - Horário Eleitoral  
13:25 - Balança Geral PE  
14:40 - Que Arretado  
15:20 - Chamas da Vida  
16:30 - Cidade Alerta  
17:10 - Jornal da Record  
17:15 - Cidade Alerta  
17:40 - Jornal da Record  
18:00 - Cidade Alerta Pernambuco  
19:30 - Jornal Guararapes  
19:45 - Jornal da Record  
20:30 - Horário Eleitoral  
20:55 - Jornal da Record  
21:15 - Reis  
22:15 - Amor Sem Igual  
23:00 - A Fazenda

### TVU/TV Brasil 11

(81) 3423.4000  
08:15 - TV Brasil Anima  
11:00 - D.P.A. - Detetives do Prédio Azul  
11:30 - Tem Criança da Cozinha  
12:00 - Repórter Local - Ao Vivo  
12:15 - Repórter Brasil Tarde - Ao Vivo  
13:00 - Bico Eleitoral  
13:30 - D.P.A. - Detetives do Prédio Azul  
14:00 - Sessão Família  
16:00 - Brasil Visto de Cima  
16:30 - Animaís Bebês  
17:00 - As Fascinantes Cidades do Mundo  
18:00 - Os Imigrantes  
19:00 - Repórter Brasil - Ao Vivo  
19:40 - Stadium - Ao Vivo  
20:00 - A Terra Prometida  
20:30 - Bico Eleitoral  
21:00 - A Terra Prometida  
21:30 - Segredos do Crescimento Humano  
22:30 - Os Mosqueteiros  
23:30 - O Vigilante Rodoviário

### TV Globo 13

(81) 4002.2884  
06:00 - Bom Dia PE  
08:30 - Bom Dia Brasil  
09:30 - Encontro Com Fátima Bernardes  
10:40 - Mais Você  
11:45 - NE1  
12:40 - Globo Esporte  
13:00 - Horário Político  
13:25 - Jornal Hoje  
14:25 - O Cravo e a Rosa  
15:15 - Sessão da Tarde  
16:45 - A Favorita  
17:40 - Mar do Sertão  
18:25 - NE2  
18:45 - Cara e Coragem  
19:50 - Jornal Nacional  
20:30 - Horário Político  
20:55 - Pantanal  
21:45 - Futebol - Sport x Náutico  
23:45 - Segue o Jogo  
00:00 - Que História É Essa Porchat?  
00:45 - Jornal da Globo  
01:30 - Conversa Com Bial

# SEXTOU

## JC Clube

No **JC Clube** você pode concorrer a vouchers para aproveitar a última sexta-feira do mês. Participe!

*\*Confira o regulamento no site.*



Vouchers de pizza e self service



Vouchers de R\$ 50

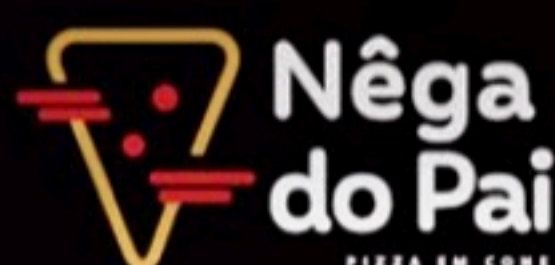

Vouchers de combo

Jornal do Commercio

