



**Van Gogh Live
8K no RioMar
em fevereiro**

Página 19

TV Jornal realiza hoje debate final do 1º turno

Candidatos ao governo do Estado têm a última chance de ficar cara a cara com adversários na corrida para chegar ao 2º turno da disputa. Agregador de pesquisas JC mostra cenário ainda indefinido.

Páginas 2 e 4

**Imunização
baixa contra
influenza
A no Recife
preocupa**

Página 7

JC Negócios



Fernando Castilho

**Novo governador
terá espaço para
investimentos**

Página 9



CHARLES JOHNSON/JC IMAGEM

Sport cola no G-4. Náutico afunda

Leão vence Timbu por 2x1, na Ilha, e fica a dois pontos do 4º lugar.

Página 15

**Mudança de
síndico no
ed. Holiday
para resolver
situação**

Página 8

Cena Política



Igor Maciel

**Faltar ao último
debate vai além
do desrespeito**

Página 2

Cena Política

Pinga-Fogo

IGOR MACIEL
 imaciel@sjcc.com.br
 Twitter: @jc_pe
 Telefone: (81) 3413.6288



Sob o risco da ausência



Em 2006, o líder nas pesquisas para a eleição presidencial, Lula (PT), decidiu que não ia comparecer ao último debate das eleições. Até então, tinha chance de vencer no 1º turno. O petista perdeu tração, parou de subir, caiu um pouco até e precisou disputar o segundo turno contra Geraldo Alckmin (na época pelo PSDB).

A importância do debate para o processo democrático é inegável, até para quem falta a eles por conveniência, mas o último debate é mais importante, porque depois dele não há mais propaganda em TV e Rádio. O que é dito ali, fica até a urna no âmbito do rádio e da TV.

Faltar ao último debate vai além do desrespeito com o eleitor, trata-se de um risco grande para o candidato que pode ser acusado de algo sem ter mais a chance de se defender.

Nesta quinta-feira (29), a TV Jornal realiza o último debate deste 1º turno em PE. Será a última oportunidade para que os candidatos tenham suas capacidades de trabalhar e pensar sob pressão testadas. Às 11h, na TV e nas redes sociais do SJCC.

Anderson diz que vai

Talvez por ter percebido a importância e o risco de continuar faltando aos debates, Anderson Ferreira (PL) confirmou, ontem à noite, sua participação no debate da TV Jornal. O espaço na agenda oficial do candidato está reservado. Resta descobrir se Marília Arraes (SD) seguirá sendo ausente.

Estratégias

No debate da Globo, algumas estratégias dos candidatos ficaram evidentes. Elas dizem muito sobre o momento da campanha e sobre o posicionamento de cada um. As regras do programa chamaram atenção. A maior mudança foi a possibilidade de "isolar" um candidato. Como cada participante podia ser escolhido para responder até duas vezes em um dos blocos, alguém acabava sendo excluído. Outro ponto das regras permitia que os candidatos fizessem perguntas aos candidatos que não compareceram. O objetivo, de importante valor, é evidenciar a ausência daqueles que não quiseram comparecer, mesmo tendo aceitado as regras anteriormente.

Raquel "escanteada"

Poucas horas antes do debate, uma pesquisa Ipec foi divulgada. Os números mostraram uma subida de Raquel Lyra (PSDB), Miguel Coelho (UB) e Danilo Cabral (PSB). Mas, a ex-prefeita de Caruaru subiu mais que eles. Por isso, quando houve oportunidade, ambos evitaram fazer perguntas à adversária. Objetivo era não dar holofote para a candidata. No caso de Danilo, a preocupação é maior porque ele pode acabar fazendo ela crescer se vier a atacá-la. Com alta rejeição, entrar numa polarização com a candidata que tem uma das mais baixas rejeições pode jogar eleitores que não gostam de Paulo Câmara (PSB), por exemplo, no palanque adversário.

Perguntas aos que não foram

Quando tiveram oportunidade de perguntar aos faltosos (mesmo sem resposta), alguns souberam aproveitar melhor que outros. Foi o caso de Raquel Lyra e Danilo Cabral, ambos contra Marília Arraes. Apesar de ser estranho ver o candidato falando com uma cadeira, a medida é positiva, porque premia os presentes com ao menos 30 segundos de tempo a mais. Danilo perguntou sobre o que Marília fez como secretária na gestão do PSB, dando a entender que ela não conseguiria listar nada. Já Raquel, aproveitou a oportunidade para ligar Marília ao governo do PSB, criando a expressão "Paulo Câmara na veia", em alusão ao nome da coligação adversária.

Parlamento

No dia 6 de outubro, a Alepe sediará um debate sobre os "Rumos do Parlamento do Futuro", discutindo o Congresso Nacional e as Assembleias Legislativas que saíram das urnas na eleição deste ano. No auditório Sérgio Guerra, às 10 horas, haverá o lançamento oficial da 25ª edição da Conferência da União Nacional da Unale (União dos Legislativos Estaduais). Deputados, vereadores, prefeitos e representantes do Judiciário participarão do evento que precede as comemorações do jubileu de prata da Conferência da Unale nos dias 9, 10 e 11 de novembro na Alepe.

Política

ELEIÇÕES Candidatos ao Governo de Pernambuco se enfrentam a partir das 11h

TV Jornal promove último debate

RENATA MONTEIRO
 rmonteiro@jc.com.br

A TV Jornal promove, nesta quinta-feira (29), o último debate com os candidatos ao Governo de Pernambuco antes do primeiro turno das eleições 2022, que ocorrerá em 2 de outubro. A transmissão será às 11h.

O programa será mediado pela jornalista e apresentadora Anne Barreto. Foram convidados a participar do debate os candidatos Anderson Ferreira (PL), Danilo Cabral (PSB), João Amalado (PSOL), Miguel Coelho (União Brasil), Marília Arraes (Solidariedade), Pastor Wellington (PTB) e Raquel Lyra (PSDB).

A emissora seguiu determinação da Legislação Eleitoral, que exige que sejam convidados para debates os candidatos de todos os partidos com representação no Congresso Nacional de, no mínimo, cinco parlamentares.

"O debate vai ser dividido em três blocos, em que os candidatos poderão falar de temas livres e também de temas específicos, como saúde, educação, segurança pública, geração de emprego e renda, temas que serão desafios que o próximo governador ou governadora vai ter que enfrentar a partir de janeiro de 2023", explicou Victor Tavares, coordenador do núcleo de eleições do SJCC.

O início do programa será reservado para a apresentação dos postulantes e perguntas de temas livres. No segundo bloco, os candidatos farão perguntas de temas específicos aos seus adversários, enquanto a última parte do debate

**DECISÃO** Eleitores terão a oportunidade de comparar propostas e decidir em quem votará no próximo domingo

será para as considerações finais dos participantes.

Mônica Carvalho, diretora de Jornalismo da Rádio e TV Jornal, afirmou que por ser o último enfrentamento público entre os candidatos do Estado, o eleitor que acompanhar a transmissão terá mais ferramentas para decidir em quem confiar o seu voto.

"A importância desse debate se dá porque ele é o último antes da eleição. Ele é o último momento que os candidatos vão ter para confrontarem as ideias entre si. Ou seja, a TV Jornal cumpre mais uma vez o seu papel, que é promover esse tipo de encontro e pelo menos nesse primeiro turno, numa disputa que se desenha muito acirrada, oferecer

ao eleitor condições de escolher quem melhor representa os seus anseios", observou Mônica.

Embora sete candidatos tenham sido convidados a participar do debate, Anderson e Marília não têm comparecido a programas desse tipo. Para a cientista política Priscila Lapa, o gesto dos postulantes, apesar de fazer sentido do ponto de vista estratégico, pode ser prejudicial para o eleitorado.

"A decisão de alguns candidatos de não comparecer aos debates, olhando do ponto de vista estratégico, serve para que eles não sofram nenhum tipo de desgaste, para proteger aqueles que estão bem posicionados nas pesquisas e temem que a sua participação possa desgastar a

sua imagem. Mas a gente tem que olhar essa questão de uma forma mais ampla, do prejuízo que isso causa para o próprio processo informacional. A gente nunca sabe como seria o desempenho daquele que não comparece, se ele conseguiria responder todos os questionamentos à altura. E a gente está falando de uma escolha que tem uma importância não apenas momentânea, é algo que vai perdurar por um mandato de quatro anos", destacou Priscila.

O debate será retransmitido pela TV Jornal Interior e pelas plataformas digitais do **Sistema Jornal do Commercio de Comunicação**. O SBT News e o UOL também exibirão o programa.

PRIMEIRO TURNO

Reta final da corrida eleitoral

Agência Brasil

O momento de os brasileiros exercerem um dos mais importantes atos de cidadania se aproxima. É por meio do voto, neste domingo (2), que os cidadãos elegerão parlamentares e mandatários que vão implementar políticas públicas com reflexo para o futuro do país.

Nesta reta final, é importante ficar atento a alguns dos prazos previstos no calendário eleitoral aprovado pelo Tribunal Superior Eleitoral (TSE).

Desde terça-feira (27), nenhum eleitor pode ser preso ou detido "salvo flagrante delicto ou em virtude de sentença criminal condenatória por crime inafiançável, ou por desrespeito a salvo-conduto", conforme previsto pelo Código Eleitoral.

Nesta quinta-feira (29), três dias antes do primeiro turno, será o último dia para a realização de comícios, debate no rádio e na televisão e da propaganda eleitoral gratuita no rádio e na TV. O TSE informa, no entanto, no caso dos comícios de encerramento de campanha agendados para quinta-feira, o evento poderá ser prorrogado por mais duas horas, até as 2h da madrugada de sexta-feira (30).

Nesta quinta-feira também termina o prazo para os tribunais regionais eleitorais divulgarem, na internet, os pontos de transmissão de dados que funcionarão em locais distintos do local de funcionamento da junta eleitoral.

**PRAZO** Comícios e debates na rádio e na TV só podem ser realizados até esta quinta-feira

SALVO-CONDUTO

Também é a partir de hoje que começa o prazo para o juiz eleitoral ou o presidente da mesa receptora expedir salvo-conduto em favor de eleitora ou eleitor que venha a sofrer violência moral ou física em sua liberdade de votar.

A sexta-feira é o último dia para divulgação paga, na imprensa escrita, de anúncios de propaganda eleitoral. Será também o último dia para a publicação do edital de convocação de representantes do Ministério Público, da Ordem dos Advogados do Brasil e de fiscais e delegadas dos partidos políticos, das federações de partidos e das coligações, para acompanhar a emissão da Zerésima, o comprovante de que não há

nenhum voto na urna, do Sistema de Gerenciamento da Totalização.

PROPAGANDA

No sábado (1º), véspera da eleição, chega ao fim o período de propaganda eleitoral do primeiro turno. A medida vale tanto para o uso de alto-falantes e carros de som como para distribuição de panfleto, caminhada, carrea ou passeata. No mesmo dia, serão definidas as seções eleitorais que serão submetidas a auditorias da votação eletrônica.

Chega, então, o dia 2 de outubro: o domingo no qual os brasileiros manifestarão sua preferência sobre quem presidirá o país pelos próximos quatro anos, bem como aqueles que

governarão estados e legislarão no Senado e nas câmaras estaduais, distrital e federal.

O início da votação será às 8h e o término às 17h, no horário de Brasília. Diferentemente do que ocorreu em eleições passadas, neste pleito o horário de votação será uniformizado em todo o país, ou seja: as regiões em que há fuso horário vão seguir o horário de Brasília.

Com um sistema eleitoral eletrônico confiável e seguro, o Brasil dará início à apuração assim que as eleições terminarem, e a expectativa é de conhecer o resultado em poucas horas. A depender dos números apurados, um eventual segundo turno para presidente ou governadores será no domingo, dia 30 de outubro.

ELEIÇÕES 2022

ÚLTIMO DEBATE ENTRE OS CANDIDATOS AO GOVERNO DE PERNAMBUCO



ANDERSON
FERREIRA
(PL)

DANILO
CABRAL
(PSB)

JOÃO
ARNALDO
(PSOL)

MARÍLIA
ARRAES
(SD)

MIGUEL
COELHO
(UB)

PASTOR
WELLINGTON
(PTB)

RAQUEL
LYRA
(PSDB)



29 DE SETEMBRO

A PARTIR DAS 11H NA TV
JORNAL E REDES SOCIAIS



@tvjornalsbt



tv jornal

Política

JC/ODDSPOINTER Raquel Lyra tem vantagem apertada na disputa com Miguel, Danilo e Anderson para ver quem seguirá no pleito com Marília

Acirramento na luta pelo 2º turno

AUGUSTO TENÓRIO

vatenorio@jc.com.br

Quatro dias da eleição, o Agregador de Pesquisas JC/Oddspointer indica como está a corrida pelo Governo de Pernambuco e pelo Senado. A atualização desta quarta-feira, 28 de setembro, mostra acirramento na disputa por uma vaga no segundo turno da disputa pelo executivo estadual.

De acordo com os dados do Agregador de Pesquisas JC, que levou em conta as pesquisas do Ipspe e Ipec desta semana, Marília Arraes (Solidariedade) continua liderando isolada. A candidata tem uma tendência de 33,9% de intenção de voto.

Enquanto isso, Raquel Lyra (PSDB) continua liderando, com vantagem apertada, a disputa por uma vaga no segundo turno. A tucana tem 13,3%, sendo seguida de perto por Miguel Coelho (UB), que conta com 11,6% de intenção de voto.

Também próximos à ex-prefeita de Caruaru e ao ex-prefeito de Petrolina estão Danilo Cabral (PSB) e Anderson Ferreira (PL). O candidato governista tem 11,4% de intenção de voto, enquanto o ex-prefeito de Jaboatão tem 11,3%.

O Agregador de Pesquisas JC/Oddspointer também calcula a chance de cada candidato ficar em segundo lugar e, consequentemente, passar para o segundo turno da disputa pelo Governo de Pernambuco. Marília Arraes, segundo o cálculo, tem 23% de chance de cair e ficar em segundo lugar.

Na sequência, a disputa está apertada entre Raquel Lyra, Miguel Coelho e Anderson Ferreira. A ex-prefeita tem 21%



IMPRESVISÍVEL Só domingo será possível saber quem seguirá na disputa

de chances de ficar em segundo lugar, enquanto o ex-prefeito de Petrolina tem 20%, mesma chance do ex-prefeito de Jaboatão. Danilo Cabral aparece um pouco atrás, com 16%.

SENADO

A disputa pelo Senado em Pernambuco segue a mesma lógica da disputa pelo Governo: uma candidata lidera de maneira isolada, enquanto três candidatos disputam de maneira apertada o segundo lugar. A questão, porém, é que a corrida pela Câmara Alta não tem segundo turno.

Dessa forma, a posição de Teresa Leitão (PT) segue confortável. A petista segue em ascensão e chegou a 26% de intenção de voto. Na sequência, André de Paula (PSD), Gilson Machado Neto (PL) e Guilherme Coelho (PSDB) disputam o segundo lugar, na casa dos 10%.

O social democrata, apoiado por Marília Arraes, tem 10,42%, sendo seguido de perto pelo ex-ministro do Turismo tem 9,73%. Enquanto isso, o tucano tem 9,23% de intenção de voto. Carlos Andrade Lima (UB) tem 2,5% e Eugênia Lima (PSOL) aparece com 1,4%.

O número de eleitores que pretendem votar em branco ou anular o voto para o Senado ainda é alto. Eles somam 19,7%, de acordo com os últimos dados do Agregador de Pesquisas JC.

PRESIDENTE

De acordo com o Agregador de Pesquisas JC, Lula (PT) continua com vantagem confortável no primeiro turno. O petista marca 59,2% de intenção de voto no Nordeste, enquanto o presidente Jair Bolsonaro (PL) tem 22,4%.

Ex-governador do Ceará, Ciro Gomes (PDT) tem 7,8% de intenção de voto no Nordeste, enquanto Simone Tebet (MDB) tem 4,4%. Brancos e nulos, na disputa pela Presidência da República, somam 1,5%.

A despeito da intensificação das agendas de Bolsonaro no Nordeste, a vantagem de Lula para num eventual segundo turno segue crescendo. Em caso de uma disputa direta, o petista teria 68% dos votos no Nordeste, contra 25,1% do atual presidente.

Isso dá ao ex-presidente uma vantagem de 42,9 pontos percentuais sobre Bolsonaro.

Ineditismo da eleição

AUGUSTO TENÓRIO

vatenorio@jc.com.br

O cientista político Antônio Lavareda analisou o panorama das eleições em Pernambuco e no Nordeste na reta final da campanha. No programa Corrida eleitoral, transmitido nesta quarta (28) pela Rádio Jornal, o sociólogo analisou os números apontados pelo Agregador de Pesquisas JC/Oddspointer.

O cientista político destaca o ineditismo do cenário da disputa pelo Governo de Pernambuco. "A corrida chega ao seu final com o mesmo formato pentagonal. São cinco candidatos competitivos, com mais de 10% de intenção de voto, algo inédito em Pernambuco e no Brasil", avalia.

Lavareda, que é diretor do Instituto de Pesquisas Sociais, Políticas e Econômicas (Ipspe), avalia que os movimentos indicados pelo Agregador, com em relação à semana passada, foram pequenos.

"Fora Marília Arraes, não é possível dizer quem chegará em segundo lugar, ao segundo turno, tudo vai depender destes últimos momentos", diz. Nesse sentido, o Lavareda destaca a importância dos debates na última semana antes do primeiro turno.

Nessa terça (27), realizou-se um debate na TV Globo, que não contou com Marília Arraes (Solidariedade) e Anderson Ferreira (PL). Os candidatos

foram alvos de críticas dos adversários, como Danilo Cabral (PSB), Raquel Lyra (PSDB) e Miguel Coelho (UB).

"[A ausência] traz um desgaste. Teremos um debate final na quinta, da TV Jornal, que terá uma grande audiência. (...) Até lá, é difícil, se não impossível, saber quem será o segundo colocado", pontua Lavareda.

VOTOS VÁLIDOS

Lavareda chamou atenção para um fator que pode ser decisivo na eleição para o Governo de Pernambuco: o número de votos válidos. O cientista político recorda que as abstenções e os votos nulos ou em branco garantiram a Paulo Câmara (PSB) uma vitória no primeiro turno na última eleição.

"Em 2018, Paulo Câmara ganhou a eleição no primeiro turno, teve quase 51%, equivalente a 29,21% do eleitorado. Marília Arraes, teoricamente, tem uma participação do total de votos que, se fosse em 2018, teria condições de ganhar no 1º turno", compara.

Ele completa: "Na eleição passada, tivemos uma abstenção elevadíssima, 1,17 milhão de eleitores não compareceram e praticamente 1,6 milhão votaram em branco ou nulo. Então os votos válidos ficaram muito reduzidos".

A disputa pelo Senado em Pernambuco segue a mesma lógica da disputa

pelo Governo: uma candidata lidera de maneira isolada, enquanto três candidatos disputam de maneira apertada o segundo lugar. A questão, porém, é que a corrida pela Câmara Alta não tem segundo turno.

Dessa forma, a posição de Teresa Leitão (PT) segue confortável. A petista segue em ascensão e chegou a 26% de intenção de voto. Na sequência, André de Paula (PSD), Gilson Machado Neto (PL) e Guilherme Coelho (PSDB) disputam o segundo lugar, na casa dos 10%.

Teresa Leitão é candidata pela Frente Popular, coligação que tem Danilo Cabral (PSB) como candidato ao Governo. O socialista, a despeito da vantagem da aliada, encontra dificuldades para crescer e ainda luta por uma vaga no segundo turno. Já André de Paula (PSD) contrasta sua intenção de voto com a de Marília Arraes, sua candidata ao Governo de Pernambuco.

"Na maioria absoluta das vezes, o candidato ao Senado vai junto com o Governador. Isso não ocorreu pouquíssimas vezes, como em 2006, com Jarbas e Mendonça, e em 1994, com Carlos Wilson eleito a despeito da vitória de Miguel Arraes. É quase tão difícil Teresa Leitão ser alcançada pelos adversários ao Senado quanto Marília Arraes ser alcançada na disputa pelo Governo de Pernambuco", comentou Lavareda.

Governador de Pernambuco (1º Turno)

ARTES JC

Anderson Ferreira Danilo Cabral Marília Arraes
Miguel Coelho Raquel Lyra Brancos e nulos

Data do levantamento: 28 de setembro

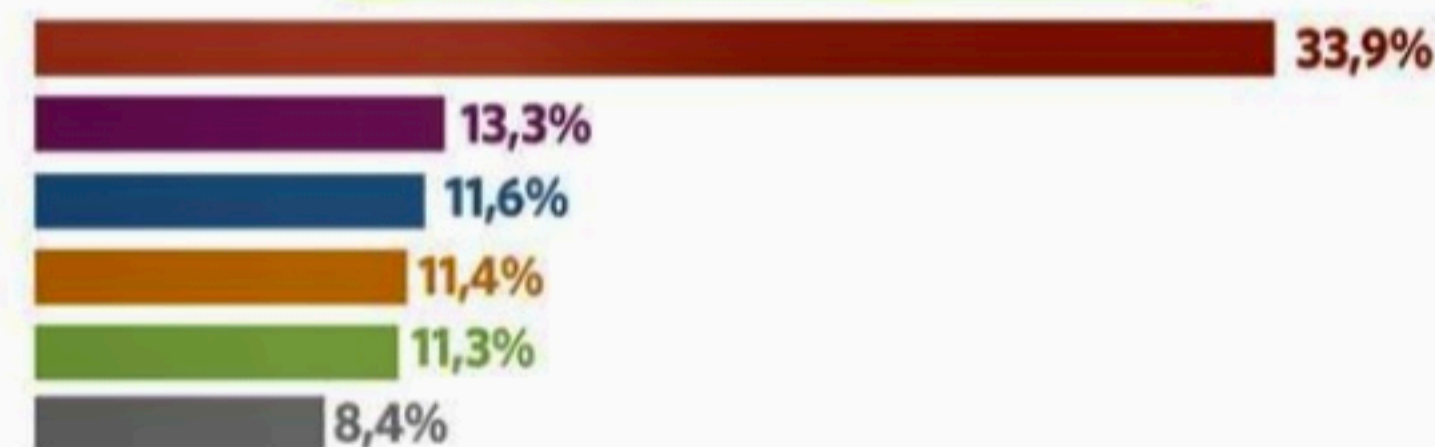

Chances de 2º lugar na disputa pelo Governo de PE

Anderson Ferreira Danilo Cabral Marília Arraes
Miguel Coelho Raquel Lyra Brancos e nulos

Data do levantamento: 28 de setembro



Senador

André Paula Carlos Andrade Lima (UB) Gilson Machado
Teresa Leitão Guilherme Coelho Brancos e nulos

Data do levantamento: 28 de setembro

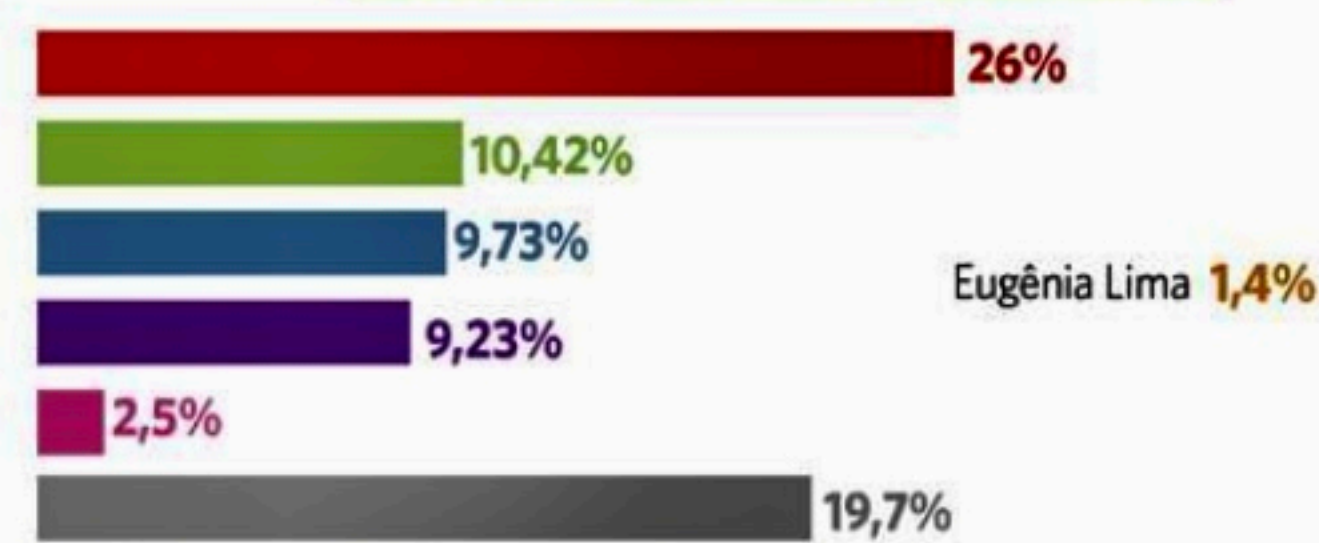

Presidente (1º turno no Nordeste)

Lula Bolsonaro Ciro Gomes Simone Tebet
Brancos/Nulos

Data do levantamento: 28 de setembro

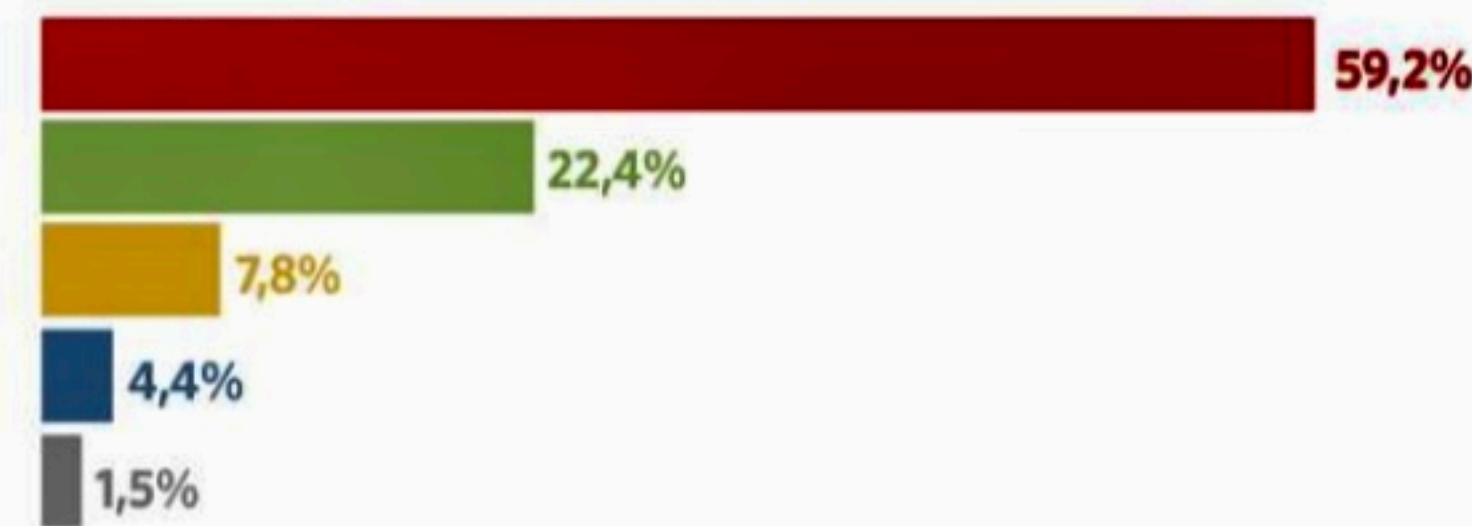

MAIS QUE UMA DUPLA, UM COMPROMISSO COM O POVO PERNAMBUCANO

LULA 13
ALCKMIN 13

DANILO 40
LUCIANA 40

Teresa 130
Leitão

DEPUTADA FEDERAL **VIVI 1331**

DEPUTADO ESTADUAL **13113**
JOÃO PAULO

@vivifarias13 @joaopaulodopt

Cláudio Humberto



CLÁUDIO HUMBERTO
claudihumberto@odianet.com.br
Twitter: @colunaCH

Cláusula de barreira gera cobiça pelos 'nanicos'



A cláusula de barreira será ainda mais difícil de superar nas eleições deste ano e já leva partidos maiores, que devem cumpri-la facilmente, a monitorar destaques de partidos nanicos, que serão eleitos e terão que trocar de legenda. O objetivo dos que fazem esse monitoramento é dar início à sedução para ter preferência em "janela partidária", ampliar a bancada na Câmara em 2023 e atingir o desejo final: votos e dinheiro. Para sobreviver, o partido deve garantir 2% dos votos válidos e esses votos devem vir de nove estados com ao menos 1% em cada um deles. Tomando como base a votação para presidente em 2018, o partido precisaria garantir pouco mais de 2 milhões de votos em nove estados. Outra forma para um nanico garantir pelo menos mais uma legislatura de vida é eleger 11 deputados, também distribuídos por nove estados. Como já ocorreu, há possibilidade de um partido que cumpre a cláusula absorver outro ou dois que não cumprem se fundirem em um terceiro.

PE: governador supera Bolsonaro em rejeição

Além da liderança expressiva de Lula nas intenções de voto para presidente, chama atenção na pesquisa da Potencial Inteligência, em Pernambuco, a rejeição do atual governador do Estado, Paulo Câmara (PSB), cuja avaliação negativa é bem mais expressiva que a do presidente Jair Bolsonaro no Estado. De acordo com a Potencial, a repulsa de 69,6% ao governador é maior que os 58,4% do presidente. Entre os eleitores pernambucanos, 33% aprovam o governo de Jair Bolsonaro, enquanto apenas 20% gostam da gestão Paulo Câmara. A má avaliação de Paulo Câmara enfraqueceu o candidato do PSB a governador, Danilo Cabral, que 4º, com 10,2%, segundo a Potencial. A Potencial Inteligência entrevistou 1.000 eleitores entre os dias 22 e 27 deste mês, e registrou a pesquisa no TSE sob o nº BR-01543/2022.

...e lá se foram R\$5 bi

A propaganda eleitoral termina hoje. Ainda bem. Prestações de conta fajutas irão "justificar" os R\$5 bilhões retirados do Tesouro para bancar campanhas de ódio e mentiras. Fomos surrupiados.

Ian longe das urnas

Miami, na Flórida, é o segundo maior colégio eleitoral no exterior com 40.188 eleitores aptos a votar lá. Por sorte, o furacão Ian, classificado em categoria 4 e com ventos de 240km/h, não deve passar pela cidade.

Apoio que vale

Enquanto o PT divulgava apoio de Joaquim Barbosa e Celso de Mello, vídeo de Neymar agradecendo visita de Bolsonaro e da primeira-dama, Michelle, ao seu instituto, em Santos, mostrou o apoio que pesa mais.

Dinheiro de sobra

Sobra dinheiro na campanha de Leila do Vôlei (PDT) ao governo do DF. É a candidata que mais recebeu grana, R\$7.261.622. Acabou passando o limite de gastos e teve de devolver R\$ 50 mil doados pelo advogado Estênio Campelo, pai do vice, Guilherme Campelo.

Sentiu o calor

Depois de ser acusado pelo presidente Jair Bolsonaro de vazar para a imprensa informações sigilosas, o ministro Alexandre de Moraes (STF) cobrou da Polícia Federal quem teve acesso aos dados. Vai degolar?

Desgrass

Dedicado a usar o horário obrigatório para insultar o governador do DF, Ibaneis Rocha (MDB), o candidato do PV-PT, Leandro Grass, ganhou um apelido que viraliza nas redes sociais: "Desgrass".

Degolado

A decisão dividida do Tribunal Superior Eleitoral, por 4 a 3, para manter proibição de Jair Bolsonaro de fazer live no Palácio da Alvorada mostra que a corte está tão dividida quanto o povo na visão do que é certo.

Burocracia atrapalha

A recuperação do mercado de trabalho segue forte, mas setor de RH é visto como freio na retomada. Estudo do Locomotiva revela que 31% dos trabalhadores já perderam vaga por falta de um "documento físico".

Pensando bem...

... "guardar a Constituição" não quer dizer ter uma cópia na estante. Ou na gaveta.

Política

CAMPANHA Petista mudou os planos e estará na região onde tem mais apoio nesta sexta-feira

Lula decide voltar ao Nordeste

EDILSON VIEIRA

edvieira@jc.com.br

Segundo o colunista Igor Gadelha, do portal Metrô, o ex-presidente Luís Inácio Lula da Silva (PT) mudou os planos e na reta final da campanha decidiu visitar o Nordeste, região onde tem larga vantagem na intenção de votos em relação ao presidente Jair Bolsonaro (PL), candidato a reeleição.

A agenda anterior previa a participação de Lula nesta sexta-feira (30) em uma caminhada pela capital paulista. Com a mudança, o ato em São Paulo foi adiado para o sábado (1º de outubro), véspera do primeiro turno da eleição.

A vinda de Lula ao Nordeste estaria prevista para esta sexta-feira (30), segundo Igor Gadelha. O colunista divulgou



AGENDA Ex-presidente participará de caminhadas em Salvador e Fortaleza

ainda que o candidato petista participará de caminhadas em Salvador e Fortaleza. Lula vai participar de atos ao lado do candidato do PT ao governo da Bahia, Jerônimo Rodrigues, e do Ceará, Elmano de Freitas.

INOCENTE

O ministro do Supremo Tribunal Federal (STF) Gilmar Mendes suspendeu uma ação cautelar fiscal que tramita na Justiça Federal de São Paulo na qual a Procuradoria da Fazenda Nacional cobra do ex-

-presidente Luiz Inácio Lula da Silva e do Instituto que leva o nome do petista créditos tributários de R\$ 15.329.636,80 - valor que, atualizado, chega a R\$ 18 milhões.

A decisão atinge ainda procedimentos da Receita que "derivem do compartilhamento das provas ilícitas produzidas na 13ª Vara Federal de Curitiba" - o juízo da extinta Operação Lava Jato - e tem validade até o julgamento de recurso impetrado pelo petista na Corte máxima.

No despacho assinado na noite desta terça-feira, 27, Gilmar Mendes viu "indicativos" de que elementos de prova invalidados pelo Supremo foram utilizados pelo Fisco e pela Procuradoria da Fazenda Nacional para subsidiar a instauração de procedimento fiscais em desfavor de Lula.

INVESTIGAÇÃO

TSE diz que parecer do PL é falso

Estadão Conteúdo

O Tribunal Superior Eleitoral (TSE) determinou que integrantes do Partido Liberal (PL) sejam investigados por produzirem um relatório com informações "falsas e mentirosas" sobre a segurança das urnas eletrônicas. O partido do presidente Jair Bolsonaro, candidato à reeleição, divulgou ontem documento em que, mesmo sem provas, afirma que o resultado da eleição pode ser fraudado por um grupo de servidores da Corte eleitoral. A reação do ministro veio três horas e 20 minutos depois.

O presidente do TSE, Alexandre de Moraes, determinou que o documento seja remetido ao Supremo Tribunal Federal (STF) para ser incluído no inquérito das fake news, do qual é relator. O ministro cita a possível responsabilização criminal dos idealizadores. O texto divulgado pelo PL tem o carimbo do partido, mas não possui a assinatura de nenhum de seus quadros.

"As conclusões do documento intitulado 'resultados da auditoria de conformidade do PL no TSE' são falsas e mentirosas, sem nenhum amparo na realidade, reunindo informações fraudulentas e atentatórias ao Esta-



RELATÓRIO Partido de Bolsonaro divulgou documento com "mentiras"

do Democrático de Direito e ao Poder Judiciário, em especial à Justiça Eleitoral, em clara tentativa de embaraçar e tumultuar o curso natural do processo eleitoral", diz a nota do TSE.

Moraes ainda determinou o envio do material à Corregedoria-Geral da Justiça Eleitoral. Ele pede que seja apurado eventual desvio de finalidade na utilização dos recursos do Fundo Partidário pela legenda que abriga a família Bolsonaro.

Em nota, o TSE afirma que diversos elementos fraudulentos do documento são objetos de investigação no inquérito das fake news e menciona que a Corte Eleitoral já adotou "rigorosas providências" que culminaram, até

mesmo, na cassação de diploma parlamentar.

Pouco antes de o partido divulgar a nota, o presidente do PL, Valdemar Costa Neto, esteve na sede do TSE em visita guiada à seção em que são totalizados os resultados da eleição, local que ficou conhecido como "sala secreta" após declarações de Bolsonaro contra as urnas e a Justiça Eleitoral. Após a visita, Costa Neto disse que o ambiente "não é mais secreto" e que, agora, está aberto. No dia anterior, ele ainda teve uma reunião a portas fechadas com Moraes para discutir a reta final das eleições. Na ocasião, teria afirmado ao ministro que discorda do discurso contra as urnas.

REAÇÃO

A declaração de Costa Neto sobre a sala secreta provocou forte reação de Bolsonaro. O Estadão apurou que o presidente teve uma conversa pouco amigável com Costa Neto e enquadrado o partido. A pressão de Bolsonaro resultou na nota em que as urnas são questionadas. O documento do PL havia sido produzido no dia 19, mas apenas ontem a assessoria do próprio partido divulgou o seu conteúdo.

Nessa reta final das eleições, Bolsonaro voltou a levantar suspeitas sobre o processo de votação e a atacar diretamente o presidente do TSE. O presidente havia abandonado esse discurso para tentar atrair eleitores de fora da sua bolha que rejeitam a radicalização. Desde o início da campanha, ele aparece em segundo lugar nas pesquisas e, mais recentemente, correndo o risco de perder já no primeiro turno para o petista Luiz Inácio Lula da Silva (PT). Sem conseguir reverter o quadro, voltou ao discurso ideológico como estratégia.

Após a reação de Moraes, a assessoria do PL divulgou nota na qual diz que Costa Neto "vê o documento como uma forma de contribuir para o aprimoramento do processo eleitoral".

Quem vota em Ciro vota em Isabella de Roldão. Um voto consciente.

DEPUTADA FEDERAL Isabella DE ROLDÃO 1212 DE ROLDÃO

DEPUTADO FEDERAL Ciro 12

DEPUTADO FEDERAL Raul Henry

1515

Vamos juntos renovar este mandato!

Brasil**TRIÂNGULO AMOROSO** Mulher é investigada por mandar matar marido fazendeiro, após se envolver com PM; agente é suspeito do crime

Esposa seria mandante de crime

Agência Estado

A Polícia Civil de Presidente Prudente, no interior de São Paulo, busca informações sobre o paradeiro de Elisângela Silva Paião, de 47 anos, esposa de um fazendeiro assassinado a tiros, no último sábado (24), quando estava internado na Santa Casa da cidade.

O produtor rural Ailton Braz Paião, de 54 anos, foi morto pelo policial militar Marcos Francisco do Nascimento, de 30, que se matou em seguida. Conforme a investigação, o PM seria amante de Elisângela e, três dias antes, já teria tentado matar o marido dela em uma emboscada. Para a polícia, Elisângela é cúmplice do criminoso. Ela teve a prisão decretada e é considerada foragida.

O assassinato e todo seu enredo assustaram os 8.228 moradores de Iepê, no extremo oeste paulista, onde Paião e a mulher moravam. Em sociedade com dois irmãos, ele mantinha uma fazenda de cultivo de grãos a 5 quilômetros da área urbana.

Conforme a Polícia Civil, no último dia 21, o fazendeiro foi atraído para uma emboscada que teria sido armada pela própria esposa. Uma mulher que vinha conversando com ele pelo aplicativo WhatsApp pediu ajuda, alegando que seu carro tinha sofrido uma avaria mecânica na Rodovia SP-421, no acesso à cidade de Gardênia.

Por volta das 18h, Paião foi ao local e viu o carro descrito pela mulher parado próximo a um canal. Quando desceu de sua caminhonete e se dirigiu ao automóvel, um Ford Escort, duas pessoas encapuzadas saíram do veículo e o atacaram.

Ailton Paião foi atingido por quatro tiros na cabeça e uma facada nas costas. Os agressores levaram a caminhonete e o celular dele e fugiram levan-

**EMBOSCADA** Fazendeiro teria caído num armadilha organizada pela esposa, que não foi ao seu velório e sepultamento, levantando suspeitas da polícia

do também o carro. A picape foi abandonada a cerca de 800 metros do local.

De acordo com o delegado Carlos Henrique Bernardes Gasques, que preside as investigações, mesmo ferido, o fazendeiro conseguiu pedir ajuda. Levado ao hospital, ele ainda conseguiu descrever as características do veículo usado na emboscada.

O fazendeiro contou que, desde o dia 14 de setembro, estava conversando pelo WhatsApp com uma mulher que se identificava como Sara Maria e que seria moradora de Iepê. As conversas passaram a ter conteúdo mais íntimo, o que o levou a não suspeitar de uma possível armadilha quando ela pediu ajuda com seu carro. Para o delegado, a própria esposa do homem teria se passado pela suposta Sara Maria no aplicativo.

Segundo ele, logo após o socorro ao ferido, os investigadores acharam a caminhone-

te e passaram a buscar o carro. "Descobrimos um Escort que tinha o capô e a lataria queimados pelo sol, como foi descrito pela vítima. Em contato com o proprietário, ele informou que tinha vendido o veículo e chegamos ao último dono, o policial militar Marcos Francisco."

No sexta-feira, 23, o carro foi apreendido, e o policial foi ouvido, disse que o carro estava com outra pessoa naquele dia, e não chegou a ser detido, embora já circulassem informações na cidade sobre um possível caso amoroso entre ele e Elisângela.

No sábado, 24, por volta das 10h30, segundo o Departamento de Polícia Judiciária do Interior - 8 (Deinter-8), o soldado adentrou a Santa Casa, se identificou como policial na portaria e disse que pretendia conversar com o fazendeiro, que passaria por uma cirurgia para a retirada das balas no dia seguinte.

Sua entrada foi liberada e, já no quarto do paciente, encontrou uma irmã da vítima e pediu que o deixasse a sós com a vítima, pois estava investigando o crime. "Ele disse que queria conversar com a vítima e, neste instante, realizou os disparos contra Ailton e, logo em seguida, suicidou-se com um disparo na cabeça. Ambos vieram a óbito no local", diz o relato do Deinter. O fazendeiro foi atingido por dois tiros.

Para o delegado Gasques, a mulher planejou a morte do marido para ficar com o amante. "A linha de investigação é no sentido de que ela articulou com ele a emboscada e a morte ou, pelo menos, instigou o suposto amante a matar o Ailton", disse.

O que reforça essa hipótese é que, quando o PM se suicidou, após matar seu marido, Elisângela teria confidenciado aos investigadores que gostava muito do soldado e estava

se separando de Paião. A mulher não compareceu ao velório e sepultamento do marido. Diante das evidências, o delegado pediu a prisão dela.

Na última segunda-feira (26), a Polícia Civil deflagrou uma operação para cumprir os mandados de prisão provisória e de busca e apreensão nas casas da mulher e da segunda pessoa que havia participado da emboscada contra o fazendeiro.

O suspeito, de 47 anos, foi preso em sua casa - ele não teve o nome divulgado - e vai responder por tentativa de latrocínio. Os policiais também foram à casa de Elisângela, que estava vazia.

Foram realizadas buscas em Porecatu (PR), onde a mulher tem parentes. Além da polícia paulista, as polícias do Paraná e do Mato Grosso do Sul estão no encalço da fugitiva. As polícias rodoviárias estaduais e a Polícia Rodoviária Federal também foram alertadas.

CIDADE PEQUENA

Na pequena Iepê, o crime está em todas as rodas de conversas. A família Paião é conhecida na cidade e, além de ter uma propriedade rural no município, arrenda terras em outros estados para o cultivo de soja e milho. A empresa rural, aberta em 2013 para o cultivo de cereais, é considerada de grande porte.

O crime e suas circunstâncias dominam os assuntos nos bares e esquinas. O casal de filhos do produtor rural assassinado, uma jovem de 20 anos e um adolescente de 16, moram em Londrina, no oeste paranaense. A reportagem procurou os familiares, mas não obteve retorno.

O advogado Jair Vicente da Silva Júnior, que assumiu a defesa de Elisângela, disse nesta quarta-feira (28) que ainda não teve acesso a todas as peças do inquérito, por isso considerava prematuro se manifestar.

Vítima teria sido executada pelo PM, que se matou após o crime; mulher segue sendo procurada pelas autoridades

AMAZONAS

Ponte desaba e deixa mortos e feridos

EDILSON VIEIRA

edvieira@jc.com.br

Uma ponte desabou por volta das 8h da manhã desta quarta-feira (28), no município de Careiro, no estado do Amazonas, deixando mortos e feridos.

A ponte, que faz parte da rodovia federal BR-319, se partiu, segundo testemunhas, quando automóveis e caminhões transitavam sobre ela.

Segundo autoridades locais, três pessoas morreram e outras 14 ficaram feridas. O acidente aconteceu no km 25 da BR-319, a 102 km da capital Manaus.

O trecho foi interditado pela Polícia Rodoviária Federal (PRF) e as vítimas foram levadas para unidades de saúde da capital amazônica.

A estrada, cujo trecho desmoronou, é de responsabilidade do governo federal. O Departamento Nacional de

Governo do Amazonas informa que, até o momento, 14 pessoas foram atendidas em unidades de saúde da capital, Manaus

Infraestrutura e Transporte (Dnit), que administra a rodovia, interditou o local e deverá investigar as causas do colapso da estrutura da ponte. A BR-319 tem cerca de 800 km e é a principal ligação entre a capital, Manaus, e Porto Velho (RO).

A Polícia Rodoviária Federal (PRF), por orientação do próprio Dnit, já havia interditado parcialmente a ponte desde a segunda-feira (26), devido as más condições na estrutura. Com a interdição parcial, o trânsito era permitido apenas para veículos leves. Mas é possível ver em imagens do acidente que caminhões também caíram da ponte.

O governador do Amazonas, Wilson Lima (União Brasil), disse em sua conta no Twitter que enviou balsas para fazer a travessia dos veículos no trecho interditado, enquanto durar a reconstrução da ponte que, segundo ele, será feita pelo governo federal.

REPRODUÇÃO DE VÍDEOS/REDES SOCIAIS

**SITUAÇÃO DE ALERTA** Ponte já estava interditada para veículos pesados de carga desde a segunda-feira (26)

PREFEITURA DO RECIFE
SECRETARIA DE INFRAESTRUTURA
AUTARQUIA DE URBANIZAÇÃO DO RECIFE – URB RECIFE
COMISSÃO PERMANENTE DE LICITAÇÃO – CPL

AVISO DE EDITAL
PROCESSO LICITATÓRIO Nº. 030/2022 – CONCORRÊNCIA Nº. 011/2022 - CPL/URB RECIFE

Objeto: Contratação de Empresa de Engenharia para Execução das Obras da Ponte Areias-Imbiribeira, parte integrante da Adequação Viária da II Perimetral, III Perimetral, Radial Sul e de Sistemas Viários Complementares para a Implantação de Corredores Exclusivos de Ônibus na Cidade do Recife/PE. Valor Máximo Aceitável: R\$ 101.430.431.90. Data e hora limites para recepção dos envelopes: 07/11/2022 às 10:00 horas, data e hora para realização de sessão por videoconferência, via plataforma **Google Meet**: 07/11/2022 às 14:00 horas, a ser realizada e transmitida da sala da CPL/URB Recife, sita à Av. Oliveira Lima, Nº. 867, Boa Vista – Recife/PE - CEP: 50050-390. O Edital está disponível no endereço eletrônico: <http://www.recife.pe.gov.br/portalcompras/app/ConsAvisosPesquisar.php>, ou na sala da CPL, em dias úteis e de funcionamento, no horário de 8:00 às 12:00 horas, mediante a entrega de 01 (um) DVD virgem ou outro tipo de mídia ou, ainda, através do e-mail cplurb@recife.pe.gov.br, solicitando o "Comprovante de Recebimento", que deverá ser preenchido, assinado e encaminhado via e-mail, para o recebimento do Edital Completo. Informações na sala da CPL ou no telefone: 81 3355-5081 / 5079, das 8:00 às 12:00 horas ou através do e-mail: cplurb@recife.pe.gov.br. Recife, 29 de setembro de 2022. Irana Almeida – Presidente da Comissão Permanente de Licitação – CPL.

Cidades

INFLUENZA No Recife, nenhum grupo prioritário bateu a meta mínima estabelecida, que é de 90% de cobertura vacinal contra gripe

Gripe: baixa vacinação preocupa

CINTHYA LEITE
cleite@jc.com.br

Em meio ao retorno da circulação do vírus influenza e diante do cenário de baixíssima cobertura vacinal para a doença em todos os grupos prioritários, o Recife corre o risco de vivenciar um novo surto.

Em São Paulo, por exemplo, nas últimas três semanas, os serviços de saúde da cidade têm detectado um crescimento na circulação dos vírus influenza. Para especialistas, a baixa cobertura vacinal está entre os principais fatores que justificam o aumento de casos na capital paulista.

No Recife, segundo a Secretaria de Saúde do Recife (Sesau), a vigilância municipal detectou esta semana um resultado positivo para influenza B, por critério laboratorial, na 38ª semana epidemiológica deste ano (compreende o período de 18 de setembro a 24 de setembro).

O menino, de 4 anos, apresentou sintomas no começo deste mês, foi atendido em um hospital da rede municipal e recebeu alta. "A secretária explica que não há registro de que a criança tenha recebido a vacina da gripe na cidade", acrescenta.

No Recife, nenhum grupo prioritário bateu a meta mínima estabelecida pelo Ministério da Saúde, que é de 90% de cobertura vacinal contra gripe.

As crianças estão entre os grupos que mais apresentam risco de apresentar complicações decorrentes dos vírus da gripe: H1N1, H3N2 e influenza B.

No entanto, no Recife, menos da metade das crianças até 4 anos (45,8%) foram vacinadas segundo informa a Sesau.

A cobertura também está

baixa entre gestantes (43,8%), idosos (56,8%) e puérperas (45,2%). Todos fazem parte dos grupos de risco para agravamento, se infectados pelos vírus da gripe.

Além deles, os grupos de professores e trabalhadores da saúde também não alcançaram a taxa de proteção adequada, pois estão com 32,2% e 71,1% de cobertura vacinal.

Com isso, o índice geral do

A cobertura vacinal contra a influenza está baixa entre gestantes (43,8%), idosos (56,8%) e puérperas (45,2%)

Recife está em 56,2% - bem abaixo da meta mínima estabelecida pelo Ministério da Saúde, que é de 90% de cobertura vacinal. A população a ser vacinada, na capital pernambucana, é de 621.837 pessoas. No entanto, só foram aplicadas 359.449 doses até o momento.

GRUPE

A gripe é uma infecção aguda do sistema respiratório provocada pelos vírus influenza, com grande potencial de transmissão.

Existem quatro tipos de vírus influenza/gripe: A, B, C e D. O vírus influenza A e B são responsáveis por epidemias sazonais. Entre eles, o influenza A é responsável pelas grandes epidemias.



ALERTA A baixa cobertura vacinal da influenza preocupa especialistas, principalmente neste período de volta da circulação dos vírus da gripe

Principais sintomas da gripe

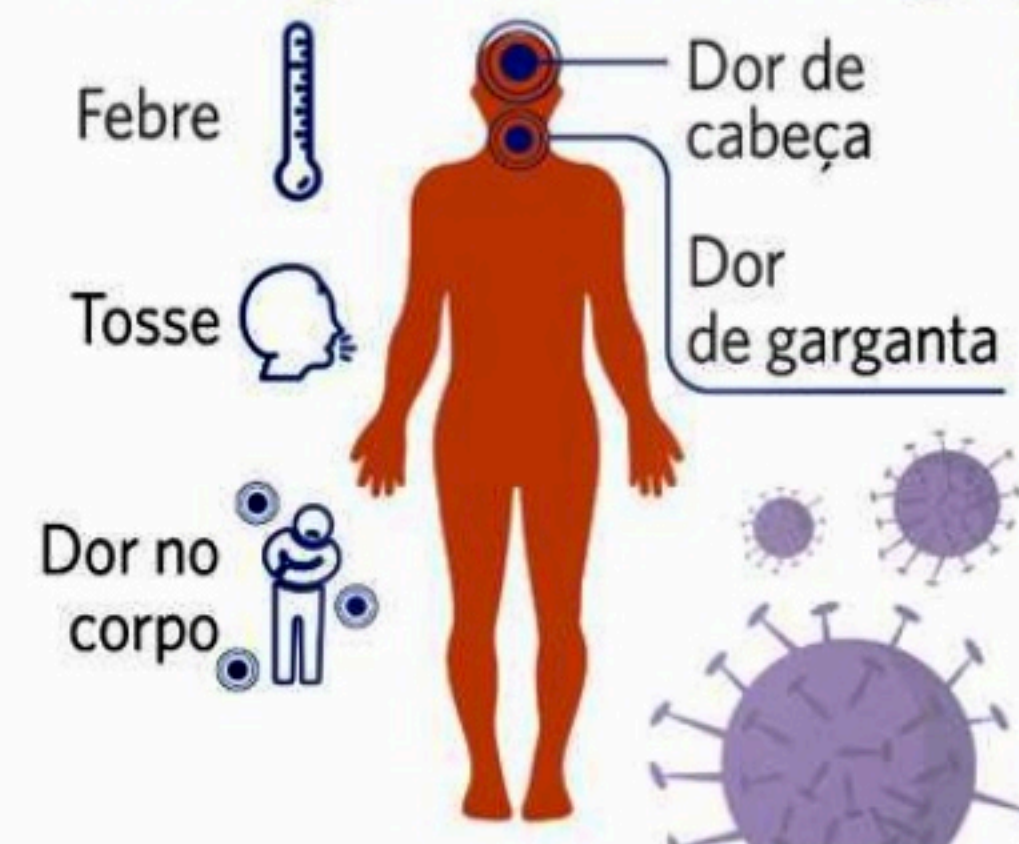

Também podem surgir

- Calafrios
- Mal-estar
- Cefaleia
- Mialgia
- Dor nas juntas
- Prostração
- Secreção nasal excessiva
- Diarreia
- Vômito
- Fadiga
- Rouquidão
- Olhos avermelhados e lacrimejantes

THIAGO LUCAS/ ARTES JC

ARBOVIROSES

Risco muito alto de surto no Recife

CINTHYA LEITE

cinthyaleite@casasaudavel.com.br

O mais recente boletim epidemiológico de arboviroses da Secretaria de Saúde do Recife (Sesau) lista 14 bairros da cidade com risco muito alto de surto das doenças transmitidas pelo mosquito *Aedes aegypti*: dengue, zika e chikungunya. A informação se baseia no resultado do último Levantamento de Índice Rápido para *Aedes aegypti* (LIRAA).

O LIRAA mostra que Iburá, Cohab, Nova Descoberta, Boa Viagem, Brasília Teimosa, Santo Amaro, Várzea, Jordão, Macaxeira, Água Fria, Passarinho, Dois Unidos, Linha do Tiro e Alto José Bonifácio apresentaram risco muito alto de infecção pelo mosquito *Aedes aegypti* e, consequentemente, de transmissão dos vírus da dengue, zika e chikungunya.

O "mapa das arboviroses", como é chamado o LIRAA, é um instrumento fundamental para o controle do mosquito. Com base nas informações coletadas no levantamento, as autoridades sanitárias podem identificar os bairros onde es-

tão concentrados os focos de reprodução do mosquito, bem como o tipo de depósito onde as larvas foram encontradas. O objetivo é que, com a realização do levantamento, os municípios tenham melhores condições de fazer o planejamento das ações de combate e controle do *Aedes aegypti*.

Nos 14 bairros da cidade com risco muito alto de surto de dengue, zika e chikungunya, o LIRAA foi maior ou igual a 4. Ou seja, pelo menos 4% das casas visitadas nestas localidades tinham larvas do mosquito em recipientes com água parada.

O resultado reforça a necessidade de intensificar imediatamente as ações de prevenção contra a dengue, zika e chikungunya.

O armazenamento de água no solo (doméstico), como tonel, barril e tina, geralmente é o principal tipo de criadouro, assim como o lixo, recipientes plásticos, garrafas PET, latas, sucatas, entulhos de construção, vasos/frascos com água.

Neste ano, no Recife, até a semana epidemiológica de número 36 (até 10 de setembro), foram notificados 3.028 casos suspeitos de



XÔ MOSQUITO Agentes de saúde ambiental da Secretaria de Saúde do Recife inspecionam imóveis para combater criadouros do mosquito *Aedes aegypti*

Ao todo, 14 bairros têm exigido atenção redobrada da saúde do Recife

arboviroses, sendo 1.746 casos de dengue, 1.132 de chikungunya e 150 de zika.

Entre essas notificações, foram confirmados 642 casos de dengue, 506 casos de chikungunya e dois casos de zika.

Em comparação com o mesmo período do ano

anterior, houve redução de aproximadamente 89% dos casos notificados de arboviroses e de 95% dos casos confirmados dessas doenças.

Ainda assim, o diagrama de controle com base na série histórica de casos prováveis de dengue demonstra

que a taxa de detecção de casos prováveis de dengue em 2022 está acima da média móvel desde abril.

Em relação às mortes associadas a arboviroses este ano, foram notificados dois óbitos suspeitos: um foi descartado e outro permanece em investigação.

Cidades

NO RECIFE Sob orientação do CREA-PE, proprietários do Holiday fazem eleição sindical que pode definir rumo do histórico edifício em Boa Viagem



BOA VIAGEM Considerado um marco da arquitetura moderna no Recife, o Holiday enfrenta um processo de degradação que levou à sua desocupação em março de 2019; enquanto isso, antigos proprietários reivindicam soluções

Novo passo em direção ao novo Edifício Holiday

KATARINA MORAES
kgonzaga@jc.com.br

Proprietários do icônico Edifício Holiday, situado em Boa Viagem, na Zona Sul do Recife, marcaram a data para a eleição sindical: 9 de outubro. Entre as duas chapas no pleito, devem ser definidos o síndico, o subsíndico e o conselho fiscal. Eles irão representar os antigos moradores frente ao poder público, dando início ao processo de reivindicação pela reforma do prédio, desocupado há mais de três anos.

A eleição acontece a pedido do Conselho Regional de Engenharia e Agronomia de Pernambuco (Crea-PE), que há um ano vem apoiando os proprietários por meio do Grupo de Trabalho (GT) Holiday. “A princípio, nos pediram para conseguir 140 assinaturas favoráveis à reforma, e conseguimos 143. Depois, que escolhêssemos o síndico”, contou Josiane Miranda, dona de um apartamento no prédio.

O vice-presidente do Crea e criador do GT, Stênio Cuentro, explicou que, após a escolha, deve ser firmado um acordo de cooperação técnica entre o Holiday e o Conselho, para firmar diálogos “junto à Prefeitura, que foi quem deu causa à interdição, e à Caixa Econômica Federal, para apoio financeiro da reforma.”

Na briga pela recuperação e contra uma eventual demolição do Holiday, há muitas mãos. Pesquisadores e estudantes da Universidade de Pernambuco (UPE) fizeram



RISCOS Estrutura física precisa de ajustes, mas não corre risco de queda; problema maior é o sistema elétrico

projetos para reparos elétricos e estruturais para o prédio, por exemplo, que serão apresentados ao Grupo Neoenergia.

Enquanto isso, o CREA-PE levantou, junto ao cartório de registro de imóveis, quem são os donos dos apartamentos do prédio - um mistério até então, visto que deze-

nas de ocupantes irregulares os invadiram nos últimos anos. “Viemos trabalhando sem fazer muito barulho, até chegarmos ao êxito - que é a execução da obra”, afirmou Stênio.

Os antigos moradores, que precisaram deixar o local às pressas em 20 de março de 2019 e até agora não recebe-

ram indenizações, estão esperançosos de que a parceria deve render bons frutos. “Estamos muito animados, porque até então era uma espera indefinida. Agora, temos um norte para o Holiday”, disse Josy.

O conselheiro federal do Conselho de Arquitetura e Urbanismo em Pernambuco

(CAU-PE), Roberto Salomão, pontua a importância do resgate do prédio, considerado um exemplar chave da arquitetura moderna da capital pernambucana. “Não tem só os elementos da arquitetura moderna, mas uma relação de paisagem. Ele faz parte da paisagem cultural da Praia de Boa Viagem, é um ponto de referência dela.”

Antigos moradores, que deixaram o local em março de 2019, estão confiantes em um bom desfecho para o edifício

Com uma imensa estrutura em formato de meia lua, o Edifício Holiday foi construído em 1957 como símbolo da expansão imobiliária na capital pernambucana, com 17 andares e 476 apartamentos que eram veraneio para estadia de veraneio.

Com o passar dos anos, no entanto, várias das residências começaram a ser repassadas por meios irre-

gulares, acumulando inadiplências condominiais e problemas por falta de manutenção. Apesar da estrutura física também precisar de ajustes, não corre risco de queda, tendo sido a precária fiação elétrica o principal motivo pela interdição do imóvel.

Então, em 13 de março de 2019, o juiz Luiz Gomes da Rocha Neto, da 7ª Vara da Fazenda Pública do Tribunal de Justiça de Pernambuco (TJPE), atendeu a um pedido da Prefeitura do Recife e determinou a desocupação completa do imóvel até o dia 20 do mesmo mês.

O processo segue em andamento. Em agosto, foi direcionado para que o juiz analise petições ou documentos que foram, determine o próximo passo a ser executado. Segundo o TJPE, entretanto, “não há prazo determinado para que seja a ordem cronológica dos processos da unidade”.

Desde a desocupação, o JC já demilstrou diversas vezes a difícil situação de antigos moradores. Alguns vivem em condições precárias, em habitações irregulares, enquanto outros se apertam financeiramente para conseguir pagar o aluguel em outros locais, no aguardo por uma definição sobre qual será o destino do prédio.

Tábua de Marés



HOJE

2h34 2,3m
8h47 0,3m

14h53 2,5m
21h15 0,0m



AMANHÃ

3h21 2,4m
9h34 0,1m

15h39 2,6m
22h02 -0,1m

JC Negócios



FERNANDO CASTILHO
castilho@jc.com.br
Twitter: jc_negocios
Telefone: (81) 3413.6536

Que faço com o crédito?

Graças às condições de equilíbrio fiscal obtida nos últimos dois anos, o futuro governador de Pernambuco poderá contratar empréstimos no valor de até R\$ 3,45 bilhões já em 2023 e mais R\$ 4,01 bilhões em 2024, como decorrência do espaço fiscal para operações de crédito com aval da União de até R\$ 7,46 bilhões.

É mais do que tudo que Pernambuco deve hoje depois que Paulo Câmara pagou quase todo o pacote de empréstimos feito por Eduardo Campos junto especialmente a instituições multilaterais como o BID e o Banco Mundial, que emprestavam com juros baixos, embora em dólar.

Tecnicamente, o Governo pode contratar num ano até 11% de sua Receita Corrente Líquida sobre um total de R\$ 31,34 bilhões em 2021 e R\$ 36,47 bilhões este ano. Hoje, o espaço de contratação, segundo a Secretaria do Tesouro Nacional, que analisa as contas públicas dos estados, é de R\$ 2,8 bilhões, embora até agora o governador Paulo Câmara tenha se limitado a contratar apenas R\$ 800 milhões.

A informação é importante para que os candidatos tenham uma visão das contas do Estado e o tamanho de seus desafios. Pernambuco é um estado que na conta bancária vai bem obrigado, mas a casa está precisando de reforma, na cozinha a dispensa está vazia; e na farmácia, falta remédio para dor de barriga e diarreia. E os meninos estão sem comida em quantidade mínima necessária. O futuro chefe do Executivo vai ter de começar dando uma geral. E saber definir o que é essencial na hora de fazer um crediário.

O Brasil no mercado de criptomoedas

Relatório 2022 Global Crypto Adoption Index, empresa de análise de blockchain Chainalysis, revela que o Brasil se tornou o sétimo maior mercado global na adoção de criptomoedas e líder na América Latina subindo sete posições sobre 2021. Nubank, BTG Pactual, 99Pay, Mercado Pago, XP Investimentos, já operam carteiras de criptomoedas como Bitcoin ou Ethereum, embora as aplicações em criptoativos ainda não sejam regulamentadas no Brasil.

Mila Moura na HFN - Hotel & Food Nordeste

A especialista em etiqueta e branding Mila Moura é a convidada da HFN - Hotel & Food Nordeste, de 5 a 7 de outubro no Centro de Convenções de Pernambuco, para atualização do mercado, de modo a gerar mais resultados e experiências para o setor da hotelaria e alimentação fora do lar. Pela primeira vez, a HFN na Mesa terá uma ilha de conteúdo com o foco na apresentação de modelos de mesas postas, de maneira a destacar as principais tendências do setor.

Exército conversa com Softex Pernambuco

O Softex Pernambuco recebe hoje o General Eduardo Wolski que é o diretor do CDS - Centro de Desenvolvimento de Sistemas do Exército, para uma apresentação sobre o ecossistema pernambucano em termos de inovação.

Conversa sobre Direito Bancário

Hoje e amanhã, no auditório da OAB Pernambuco, tem um debate de especialistas sobre os desafios no Direito Bancário e análise de Juros na Atualidade. Organização é da OAB Nacional e tem palestras de Paulo Maximilian, Leonardo Cocentino e Lara Brito, vice-presidente da CDB da OAB Pernambuco.

Faepe comemora sucesso do Agrinordeste 2022

O presidente da Federação da Agricultura e Pecuária do Estado de Pernambuco (Faepe), Pio Guerra, comemora o projeto do 29º Agrinordeste lançado nessa terça (27), no Mar Hotel. A feira acontece de 1º a 4 de novembro, no Centro de Convenções de Pernambuco, e teve um crescimento acumulado superior a 50% nos últimos cinco anos.

Serviço de homecare em Pernambuco

Há 22 anos atuando no serviço homecare em Pernambuco, o Hospital Especial Domiciliar que atende, atualmente, cerca de 400 pessoas/famílias diretamente, ampliou sua estrutura adotando máquina fracionadora de medicamentos que otimizou o trabalho de separação e etiquetagem de comprimidos e ampolas. Antes eram feitos de forma manual, elevando de três mil para cinco mil medicamentos/dia, tendo a capacidade de separar até 2 mil medicações/hora.

Espaço "Nutella Ama Pão" Shopping Rio Mar

De 7 a 9 de outubro, para homenagear o Dia do Pão, o Shopping RioMar vai abrigar o espaço "Nutella Ama Pão", com a proposta de celebrar o mês de forma diferente e homenagear o Dia do Pão, comemorado, mundialmente, no dia 16 de outubro. O projeto ancora a campanha "Tudo que é bom combina com Nutella®" e além do Recife acontecerá no Rio de Janeiro (13 a 16/10) e São Paulo (20 a 23/10). Nutella® é o creme de avelã mais conhecido e vendido, disponível em mais de 160 países. A fábrica do Brasil fica em MG.



Economia

● Mercado (28/09/22)

Cobrança Sicredi Recife.
Gerencie as contas do seu negócio e facilite o recebimento.
Reduzir custos e oferecer mais opções de pagamento aos seus clientes faz diferença no fluxo de caixa. E você ganha pontos no Juntos.
Pix Cobrança Boleto Híbrido

☎ 2101.6161 | @sicredirecife

Dólar Data	Comercial		Paralelo		Turismo	
	Compra	Venda	Compra	Venda	Compra	Venda
21/09	5,17	5,173	5,290	5,390	5,250	5,355
22/09	5,25	5,249	5,360	5,460	5,350	5,456
26/09	5,38	5,381	5,510	5,610	5,500	5,605
27/09	5,38	5,377	5,500	5,600	5,500	5,591
28/09	5,35	5,350	5,500	5,600	5,460	5,558

Cotações de outras moedas (valores de compra do Banco Central em R\$)

Coroa sueca	Franco suíço	Libra	Rublo
0,4780	5,4800	5,8190	0,092
Euro	lone	Peso argentino	Peso mexicano
5,2050	0,0370	0,0360	0,2650

Índices de inflação

MÊS/ANO	INPC IBGE	IPCA IBGE	IGP/DI FGV	IGP/M FGV	INCC/DI FGV
FEVEREIRO /2022	1,00%	1,01%	1,50%	1,83%	0,38%
MARÇO /2022	1,71%	1,62%	2,37%	1,74%	0,86%
ABRIL /2022	1,04%	1,06%	0,41%	1,41%	0,90%
MAIO /2022	0,45%	0,47%	0,69%	0,52%	2,28%
JUNHO /2022	0,62%	0,67%	0,62%	0,59%	2,14%
JULHO /2022	-0,60%	-0,68%	-0,38%	0,21%	1,16%
AGOSTO /2022	0,31%	-0,36%	-0,55%	-0,70%	0,09%
Acumulado no ano	4,65%	4,39%	6,84%	7,63%	8,55%
Acumulado 12 meses	8,83%	8,73%	8,67%	8,59%	11,17%

Aluguel

Mês de reajuste (multiplicar por):

IGP-M-FGV	JULHO	1,107	AGOSTO	1,1008
IGP-DI-FGV	JULHO	1,091	AGOSTO	1,091
INPC-IBGE	JULHO	1,1012	AGOSTO	1,1012
IPC-FIPE	JULHO	1,1074	AGOSTO	1,1074
IPCA-IBGE	JULHO	1,1007	AGOSTO	1,1007

Nota: Fatores válidos para contratos cujo último reajuste ou acordo ocorreu há um ano

Taxa Selic (ao mês)

Junho	Julho	Agosto
1,02%	1,04%	1,17%

Poupança (Aplicação a partir de 4/5/12)

Dia/Mês	Índice	Dia/Mês	Índice
25/09	0,6779	30/09	0,6779
26/09	0,6779	01/10	0,6779
27/09	0,6779	02/10	0,6779
28/09	0,6779	03/10	0,6779
29/09	0,6779	04/10	0,6779

Outros indicadores

Índices	Julho	Agosto
Sal. mínimo (R\$)	1.212,00	1.212,00
TJLP (no ano)	0,58%	0,58%

Crédito no dia 10 de cada mês (TR + juros de 3% ao ano)

Contribuições para o INSS

Contribuintes Individuais e facultativos

Contribuintes Individuais e facultativos	Sal. de Contribuição	Alíquota
Contribuintes Individuais com remuneração auferida pelo exercício de sua percebida atividade por conta própria	Remuneração efetivamente percebida	20%
Contribuintes Individuais com remuneração auferida de uma ou mais empresas	Remuneração efetivamente percebida	11% (retida pelas empresas contratantes)
Facultativos pelo contribuinte	Valor declarado	20%

Limite do Salário de Contribuição - Mínimo: R\$ 1.212,00 / Máximo: R\$ 7.088,50

Salário-família (filho de até 14 anos incompletos)

Até R\$ 1.655,98 R\$ 56,47

Empregado, empregado doméstico e trabalhador avulso

Salário-de-contribuição (R\$)	Alíquota(%)	Salário-de-contribuição (R\$)	Alíquota(%)
até 1.212,00	7,5%	de 2.427,80 até 3.641,69	12,0%
de 1.212,01 até 2.427,79	9,0%	de 3.641,70 até 7.088,50	14,0%

Imposto de renda

Base de cálculo	Alíquota (%)	Parcela a deduzir (R\$)
Até R\$ 1.903,98	Isento	-
De R\$ 1.903,99 até R\$ 2.826,65	7,5%	R\$ 142,80
De R\$ 2.826,66 até R\$ 3.751,05	15,0%	R\$ 354,80
De R\$ 3.751,06 até R\$ 4.664,68	22,5%	R\$ 636,13
Acima de R\$ 4.664,68	27,5%	R\$ 869,36

Deduções: 1) R\$ 189,59 por dependente; 2) R\$ 1.903,98 por aposentados, pensionistas e transferidos para a reserva remunerada a partir do mês que completar 65 anos; 3) Valor das contribuições para a Previdência Social da União, dos Estados, do Distrito Federal e dos municípios; 4) Pensão alimentícia efetivamente paga; 5) Contribuição para entidades de previdência complementar e para o Fapi.

Economia

RESULTADO Balanço do segundo quadrimestre de 2022 mostra um Estado com superávit contábil, mas com grande passivo social para dar conta

Contas em dia e um desafio

ADRIANA GUARDA

adrianguarda@gmail.com

O novo governador ou governadora de Pernambuco vai encontrar o Estado com as contas públicas equilibradas e com capacidade de executar um grande plano de investimentos nos próximos 4 anos.

Quando se despedir do Palácio do Campo das Princesas, Paulo Câmara (PSB) deixará para o sucessor uma condição que ele mesmo não usufruiu nas suas gestões. Em contrapartida, deixa um pacote de obras inacabadas e um enorme déficit socioeconômico.

O balanço do segundo quadrimestre de 2022, apresentado à imprensa nesta quarta-feira (28), pelo secretário da Fazenda, Décio Padilha, mostra um Estado com superávit contábil (sobra positiva da diferença entre receita e despesa), com capacidade de tomar empréstimo, com baixo endividamento e com controle de gasto com pessoal.

Padilha explica que foi necessário realizar um ajuste fiscal e que só a partir de 2021 e em 2022 foi possível realizar grandes investimentos.

“O ajuste fiscal que eu conduzi começou em janeiro de 2019 e se encerrou em janeiro de 2021. Não se faz ajuste fiscal em seis, sete meses. Nós passamos dois anos trabalhando nisso. Em 2021, a gente já investiu muito, pagou muitas dívidas de fornecedores e reduziu restos a pagar”, diz o secretário.

HERANÇA

Governador de Pernambuco por duas gestões (2007-2014), Eduardo Campos, precisou fazer pesados investimentos para acompanhar a implantação de projetos estruturadores em Pernambuco, a exemplo da Refinaria Abreu e Lima, dos estaleiros e de outros projetos. Os empréstimos que captou para tocar obras de infraestrutura ou para aplicar em contrapartidas deixaram restos a pagar que resvalaram no governo Paulo Câmara.

Em 2019, o saldo a pagar chegou a R\$ 449 milhões. “Em 2022, caiu para R\$ 141 milhões, sendo o menor valor em uma série histórica de 30 anos”, comemora. Naquele mesmo ano, a dívida consolidada líquida alcançou



CÂMARA Ajuste fiscal necessário ao Estado de Pernambuco explica o baixo investimento realizado pela gestão Paulo Câmara nos últimos anos



ORÇAMENTO Secretário da Fazenda explica que só a partir de 2021 e 2022 foi possível fazer grandes investimentos

HEIDES REGIS/SEI

timos anos dos governos Eduardo Campos (2013 e 2014), os investimentos foram de R\$ 3,8 bilhões e R\$ 3,1 bilhões, respectivamente, nas duas administrações do atual governador não saíram da casa de R\$ 1 bilhão, oscilando entre R\$ 1,0 bilhão e R\$ 1,6 bilhão.

A baixa taxa de investimento sobre a Receita Corrente Líquida (RCL) vai fazer o governador eleito herdar uma lista de obras de infraestrutura inacabadas. Para citar algumas estão as adutoras, que distribuiriam as águas da Transposição do São Francisco, as barragens para conter as chuvas na Mata Sul, o Arco Metropolitano e várias obras de estradas, o avanço do saneamento básico e tantas outras.

A falta de alinhamento político entre Paulo Câmara e o presidente Jair Bolsonaro também atrapalharam a chegada das receitas de convênios. Os valores foram irrisórios nos últimos quatro anos, nunca tendo saído da casa de R\$ 100 milhões. Em 2022, ano eleitoral, o valor triplicou para R\$ 338 milhões, ainda assim, muito inferior à média recebida nos governos do PT de R\$ 1 bilhão.

Décio Padilha explica que a transformação nas contas do Estado aconteceu graças ao ajuste fiscal, que permitiu uma queda nas despesas de custeio e a possibilidade de tomar empréstimo com o aval da União. Isso é importante porque para quem financia o recurso a operação é sem risco, uma vez que o governo brasileiro assume.

Essa condição de tomar empréstimo foi garantida no ano passado, quando o Tesouro Nacional promoveu Pernambuco da categoria de Capacidade de Pagamento (Capag) C para B. “Também promovemos um corte de custeio de R\$ 1,4 bilhão em 2021, reduzindo despesas com locação de veículos, imóveis, diárias, consultorias, mão de obra terceirizada, contratos e outras”, enumera.

O controle de despesas com pessoal também é comemorado pelo secretário da Fazenda. O custo com a folha do Poder Executivo está em 39,59%, bem confortável em relação ao limite máximo de 49% da Lei de Responsabilidade Fiscal. A do governo em geral, incluindo os demais poderes está em 47,6%, com limite geral de 60%.

R\$ 13,2 bilhões.

“Também vamos deixar o governo com o menor endividamento da história do Estado. No segundo quadrimestre, a razão entre a despesa e a receita corrente líquida foi de 21,4%, enquanto o limite legal estabelecido pela Lei de Responsabilidade Social (LRF) é de 200% da RCL”, explica Padilha.

Se por um lado, o baixo endividamento é um indicativo de que o Estado tem espaço para se endividar, por outro, aponta que está investindo pouco com operações de crédito. Foi o que aconteceu com a administração Paulo Câmara.

Com o ajuste fiscal em andamento, a orientação do secretário da Fazenda era de que não se desse nenhuma ordem de serviço sem que tivesse dinheiro (de recurso próprio ou de operação de crédito) no caixa para a obra. “Isso era feito para evitar que a obra parasse, por exemplo, e se contraísse uma dívida”, observa.

O ajuste fiscal explica o baixo investimento realizado pela gestão Paulo Câmara nos últimos anos. Enquanto nos úl-

DIVULGAÇÃO

DESFILE

Passarela RioMar é empreendedora

A 8ª edição do Passarela RioMar será realizada nesta quinta-feira (29) e sexta-feira (30), no Teatro RioMar, no bairro do Pina, na Zona Sul do Recife, e terá desfiles seguindo os hits Primavera/Verão 2023, além do show da cantora Leilah Moreno, indicada duas vezes ao Grammy Latino.

O evento vai valorizar a moda da comunidade e sustentável, e contará com a participação alguns talentos com potencial criativo dos bairros do Pina e de Brasília Teimosa. Eles foram convidados para participar do projeto PINOSA Moda Sustentável, idealizado pelo Instituto JCPM, RioMar Recife e a Roda, e agora terão a oportunidade de expor seus produtos e criações únicas.

Os profissionais já atuavam no segmento de moda,

com vestuário e acessórios, e tiveram a oportunidade de participar de um processo de formação, desenvolvimento e amadurecimento criativo, com duração de quatro meses. E, após esse período, desenvolveram produtos e acessórios que refletem as várias faces culturais, históricas e sociais da comunidade na Zona Sul do Recife.

As novas coleções foram criadas levando em consideração as ferramentas de Design Thinking, inovação orgânica e técnicas colaborativas. O resultado são peças únicas, qualidade de acabamento e elaboradas contemplando a força criativa de cada marca e, claro, alinhadas aos desejos e as necessidades do mercado.

Os participantes do projeto PINOSA Moda Sustentável receberam não apenas a

formação, mas também capital semente para financiar a produção inicial, matérias primas e fluxo de caixa para impulsionamento de suas coleções. Além do desfile no Passarela RioMar, a última etapa do projeto será a exposição das coleções desenvolvidas no RioMar Shopping, em um espaço a ser criado especialmente para ressaltar a riqueza e a diversidade cultural da região.

O projeto reforçou a elaboração das coleções tomando como base os princípios da Economia Circular. A partir dela, busca-se repensar a forma de criar, produzir e comercializar produtos para garantir o uso e a recuperação inteligente dos recursos e matérias-primas, reduzindo potenciais impactos socioambientais negativos associados a esta cadeia.

Programação do Passarela RioMar

A abertura do evento será com o desfile Geração X Mais, no dia 29, às 17h. O desfile será seguido de um pocket show de Leilah Moreno. A entrada é gratuita. Depois, às 19h, haverá um desfile com casting de 30 modelos profissionais desfilando looks das principais grifes do RioMar.

Em seguida, a cantora Leilah Moreno volta ao palco para apresentar um grande show com hits nacionais e internacionais. Os ingressos custam R\$ 30 (inteira) e R\$ 15 (meia) e podem ser comprados através do site oficial do Teatro RioMar ou na bilheteria do local.

No dia 30 é a vez de outros dois desfiles serem realizados nos corredores do RioMar Recife. Um às 13h, depois às 16h e às 19h.



ESPAÇO Talentos do projeto PINOSA Moda Sustentável participam

HEIDES REGIS/DIVULGAÇÃO

Economia

EMPRÉSTIMO Fora Caixa, BB e Banco do Nordeste, apenas os bancos que mais incomodam aposentados estão dispostos a oferecer consignado

Mais reclamados no Auxílio

FERNANDO CASTILHO
castilho@jc.com.br

Muita gente do mercado financeiro estranhou quando os três maiores bancos privados que atuam no Brasil (Itaú, Bradesco e Santander) anunciaram que não iriam operar o empréstimo consignado do Auxílio Brasil. Mas não foram apenas eles.

Outros bancos que fazem parte da lista de 33 instituições que operam o consignado também tomaram a mesma decisão. BRB, C6, Omni, Paraná Banco, BV, Banrisul, Sicredi, BMG e Banestes informaram que não vão operar nessas linhas.

Além dos bancos estatais Caixa Econômica Federal, Banco do Brasil e Banco do Nordeste - que estão sendo obrigados a oferecer o empréstimo, já que o Governo Federal é o autor da proposta - sobraram bancos que nos últimos anos são campeões de reclamações junto aos serviços de proteção ao consumidor e plataformas como a Não Perturbe, criada para que os possíveis clientes não sejam incomodados.

Oficialmente, ainda não há uma lista de bancos que estão dispostos a oferecer esse crédito consignado. Mas a expectativa é que milhares de correspondentes bancários já estejam prontos para começar a oferecer o dinheiro.

Na verdade, desde que o Congresso Nacional aprovou o consignado para o Auxílio Brasil, surgiu um grande debate ético no setor bancário: se é adequado emprestar dinheiro a quem precisa do Auxílio Brasil para sobreviver.

Isso não quer dizer que os bancos estejam sendo samaritanos. Mas é que a linha de crédito vai de encontro a todos os programas de governança que eles vêm trabalhando



DINHEIRO Desde que o Congresso Nacional aprovou o consignado para o Auxílio Brasil, surgiu um grande debate ético no setor bancário, por se tratar de empréstimo a beneficiários

Linha de crédito vai de encontro a todos os programas de governança que bancos vêm trabalhando nos últimos anos

nos últimos anos, buscando a certificação do chamado ESG.

ESG é a sigla para Environmental, Social and Governance (que é traduzida como Ambiental, Social e Governança).

A sigla foi criada pela Organização das Nações Unidas (ONU) e busca pontos como construir mercados financeiros mais fortes e resilientes; contribuir para o desenvolvimento sustentável da sociedade e melhorar a confiança do mercado nas instituições financeiras.

Ora, como um banco pode se dizer ESG se empresta dinheiro a quem não tem renda para comprar comida?

Outra coisa importante: como o banco não pega o dinheiro dele para emprestar, o

banco que vai operar o consignado do Auxílio Brasil vai ter que captar de um investidor.

Assim, quem comprar um título de um banco que opera o consignado do Auxílio Brasil estará investindo num título cuja remuneração virá de empréstimos a miseráveis.

CAMPEÕES

Os bancos que operam o consignado estão sempre na lista do Não Perturbe. O número é o maior em punições desde novembro de 2021, quando 39 medidas administrativas foram aplicadas a correspondentes.

Com isso, sobe para 926 o número total de punições a correspondente desde a entrada em vigor da Autorregu-

lação para o Consignado, em janeiro de 2020.

A maioria dos pedidos de bloqueio de telefone partiu de consumidores de cidades da região Sudeste (53,54%). A região Sul responde por 18,16% do total de pedidos, seguida pelo Nordeste (14,51%). Centro-Oeste e Norte respondem por 10,33% e 3,46% dos pedidos, respectivamente.

O Estado de São Paulo, com 893.869 pedidos de bloqueio, lidera o indicador no país, seguido por Minas Gerais (345.974) e Rio de Janeiro (322.683).

Adotada pela Federação Brasileira de Bancos (Febraban) e pela Associação Brasileira de Bancos (ABBC), a Autorregulação do Consignado

demonstra o compromisso do setor bancário com a transparência ao consumidor e com o aperfeiçoamento da oferta do produto.

Participam da Autorregulação 32 instituições financeiras que representam cerca de 99% do volume total da carteira de crédito consignado no país.

O Banco Central mostrou ontem que a alta dos juros bancários médios vem seguindo a taxa básica de juros da economia, a Selic, que está em seu maior nível desde janeiro de 2017, em 13,75% ao ano.

Em nota, o BB informou que "o Banco do Brasil, com a publicação da Portaria, está avaliando as regras exigidas por essa regulamentação para verificar a viabilidade de operacionalizar a linha."

MINISTRO

Guedes diz não acreditar em fome

Agência Estado

O ministro da Economia, Paulo Guedes, afirmou nessa quarta-feira (28) durante a participação no programa Pânico, que a pesquisa que apresenta 33 milhões de brasileiros passando fome é uma narrativa política ou é um trabalho mal feito. Segundo ele, o número é "completamente despropositado".

"Não posso acreditar nisso porque eu digitalizei 38 milhões de pessoas. O Ipea fez um trabalho e disse que o teto disso seria 7 milhões. No mundo em que a guerra empobreceu os mais frágeis, o Brasil está reduzindo a pobreza. Ou é narrativa política ou é um trabalho mal feito. Se tivéssemos 33 milhões de brasileiros passando fome nós estávamos na pandemia. O dado de 33 milhões passando fome é um número completamente despropositado", disse o ministro.

Guedes ainda declarou que o Brasil está apoiando a entrada de todos os países nos Blocos e na OCDE. Segundo ele, o País deve "dançar com todo o mundo". Questionado sobre o apoio do



GESTÃO Ministro ainda criticou o teto de gastos e celebrou a gestão do seu governo, com inclusão dos mais pobres

Brasil à Rússia, o ministro da Economia afirmou que o governo condenou a invasão à Ucrânia.

Segundo Guedes, mesmo

com uma recessão mundial, o Brasil vai continuar a crescer porque tem uma dinâmica própria por ser um país continental.

"Vem recessão mundial, mas não se deixem abater", disse o ministro.

Ele ainda afirmou que algumas decisões políticas são

tomadas para estimular alguns mercados específicos. Um exemplo disso é a redução de impostos para a compra de videogames e jogos.

CRÍTICAS A CIRO

O ministro da Economia ainda afirmou que votou em Ciro Gomes quando ele concorreu contra Fernando Henrique Cardoso, que tentava a reeleição. Segundo Guedes, a indignação de Gomes sempre chamou sua atenção. Entretanto, o ministro disse que não concorda com as ideias econômicas do atual candidato pelo PDT.

"No mandato de FHC quando ele quis ser reeleito, votei no Ciro. O problema do Ciro é que ele cismou que é economista", disse o ministro.

Guedes diz que é contra a reeleição, entretanto, para ele, "com quase 30 anos de governos de esquerda", Bolsonaro merece ser reeleito.

PRAIAS

Guedes criticou a má gestão pública, afirmou que a União possui "trilhões" de ativos que não são usados e perguntou por que um "gru-

po de fora", interessado em oferecer US\$ 1 bilhão por uma praia brasileira, não poderia fazer o negócio.

"O caso do Brasil é um caso clássico de má gestão. Tem trilhões de ativos mal usados", começou o ministro.

E completou: "Por exemplo, tem um grupo de fora que quer comprar uma praia numa região importante do Brasil, quer pagar US\$ 1 bilhão. Aí você chega lá, pergunta: vem cá, vamos fazer o leilão dessa praia? Não, não pode. Por quê? Isso é da Marinha. Você fala: e quanto a gente recebe por isso aí? A gente pinta lá o quartel deles uma vez por ano. Como é que pode um negócio desses? É muito mal gerido o troço. Não é de ninguém, quando é do governo não é de ninguém."

Durante a entrevista, o ministro ainda voltou a criticar o teto de gastos e exaltou medidas econômicas do governo.

"Fizemos em tempos de guerra o que os políticos não fazem em períodos de paz. A classe política mantém 96% do orçamento carimbado e briga por 4%", disse o ministro.

Opiniões

Editorial

Qual futuro teremos?

A campanha eleitoral aceita todo tipo de argumento, na intensa produção e troca de informações onde o que é fato e o que é fake pode se tornar indistinto para o cidadão em busca de dados verdadeiros para a escolha do voto. Em Pernambuco, no entanto, é difícil escamotear ou mesmo ocultar a realidade. Uma coleção de estatísticas melancólicas vem retratando, há anos, a situação de calamidade envolvendo parcela enorme da população. Do desemprego e da falta de competitividade ao crescimento visível da miséria, não faltam evidên-

cias da decadência do estado, que perde importância econômica relativa para vizinhos do Nordeste, e despenca no ranking nacional em diversos indicadores.

Pesquisa realizada pela PUC do Rio Grande do Sul, publicada em matéria de capa na edição de ontem do **JC**, trouxe mais uma vez o tamanho do horror social vivido em Pernambuco. De cada quatro crianças em todo o território estadual, uma pertence a família em condição de extrema pobreza, o que equivale a menos de R\$ 160 mensais por indivíduo. Vale repetir a pro-

porção vergonhosa: pelo menos 25% do futuro pernambucano está ligado a uma geração condenada a privações extremas, no presente, que dificilmente serão superadas e transformadas em melhores oportunidades. Qual futuro teremos, se pensarmos nessas crianças em nosso horizonte coletivo?

De acordo com o levantamento, em todo o Brasil, Pernambuco aparece como o segundo em percentual de crianças de até 6 anos de idade na extrema pobreza – atrás apenas do Maranhão. Não adianta apontar culpas à conjuntura ou ao governo federal. A responsa-

bilidade de tamanho desastre é nossa – dos governantes que se sucederam nos últimos anos, sim, mas não somente da esfera pública. A sociedade inteira tem parcela de responsabilidade deixada em segundo plano, quando a escala da miséria chega ao ponto em que estamos. Por isso, é preciso cobrar mais – da próxima governadora ou governador, e também dos cidadãos que podem fazer mais do que fazem, encarando a questão não como um problema dos outros, mas de todos.

Um maior recorte aprofunda o desafio adiante. Mais de dois terços das crianças pernambucanas se encontram na pobreza. Só na extrema pobreza, de 2019 para 2021, o contingente saltou de 137 mil para 230 mil crianças. São indivíduos onde a infância é uma travessia

de grandes dificuldades, sem alimentação adequada, sem saúde e sem educação. O que fazer para mudar esse cenário de descalabro? Qual o ponto de partida óbvio, a poucos dias das eleições?

O futuro que teremos começa a se desenhar pelas decisões que tomarmos no domingo. Cada voto para presidente, governador, senador, deputado federal e estadual importa, se desejamos ver a nossa vontade e a nossa consciência interferindo positivamente na realidade. Os números inquietantes sobre as crianças pernambucanas miseráveis devem servir de alerta – e de chamamento a uma atitude de empatia, colaboração e responsabilidade que deve nortear a prática democrática.

Artigos

O voto e a democracia

ADEILDO NUNES

O exercício do voto popular, direto e secreto, para a escolha dos nossos representantes junto aos Poderes Executivo e Legislativo, federal e estadual, sem dúvidas, é a expressão maior do Estado Democrático de Direito. No caso brasileiro, no próximo domingo, embora denegadas pelas constantes ameaças antidemocráticas, todos os alistados perante a Justiça Eleitoral, em pleno gozo dos seus direitos políticos serão chamados a exercer esse momento tão significativo e de extrema responsabilidade para os destinos do Brasil. A escolha de um novo presidente da República, que governará o país nos próximos 4 (quatro) anos, nesse momento de crise internacional política, econômica e social, ocasionada pela guerra Rússia/Ucrânia e pela pandemia do coronavírus que já tirou a vida de quase 700 mil brasileiros, cer-

tamente provocará imensas dificuldades para os novos chefes do Poder Executivo e seus auxiliares diretos.

Cabe não esquecer sobre as imensas atribuições de um chefe da Nação e dos Estados, depois da posse, sobre as relevantes responsabilidades que interferem diretamente na vida de milhões de brasileiros e, por isso, exigindo de cada um de nós, antes da escolha, uma sensata meditação sobre cada uma das propostas que os candidatos apresentaram pelos diversos meios de comunicação, muitas delas impossíveis de serem cumpridas. Tornaram-se insuportáveis as promessas realizadas e não cumpridas, ao longo dos anos, sem que nenhuma cobrança efetiva seja concretizada por parte da sociedade.

A segurança pública, nesse diapasão, precisa ser unificada. Não se admite mais ver as polícias estaduais com metodologia, vencimentos, soldos e estrutura

diferentes. Em 2021 foram 65 mil mortes violentas no país, o triplo das pessoas mortas em 2 (dois) anos de guerra Rússia/Ucrânia. O novo presidente da República tem a incumbência de dotar o país de uma política de segurança pública voltada muito mais para a prevenção, ao contrário de hoje, quando a ação policial só age depois que o crime já se perpetrou.

No tocante ao novo Parlamento Federal, é de se esperar uma reforma política que adapte a nossa Constituição e as nossas leis aos dias atuais e a realidade mundial. Não é mais possível conviver com eleições de dois em dois anos. Por que não se unificar, como já ocorre na maioria dos países? Até quando o voto será obrigatório? Por que tanto poder nas mãos dos presidentes do Senado e da Câmara dos Deputados?

● **Adeildo Nunes**, mestre e doutor em Direito

Charge # Thiago Lucas



Pensando o futuro

ROBERTO PEREIRA

Nesse corre-corre dos dias atuais, poucos são os que param, pensam e agem. Este século continua à base da velocidade. Também movido pela comunicação, uma vez que os avanços tecnológicos trazem o mundo às nossas casas.

Os adultos e os jovens, além das crianças, vão tocando as horas desprovidas dos planejamentos. Parecem não conhecer o conselheiro Acácio, personagem de Eça de Queiroz, "as consequências vêm depois."

O futuro – a Oscar Wilde – começa a habitar em nós antes mesmo de acontecer. Pensá-lo com políticas públicas que deem sobrevivência e qualidade de vida é um dever de todos para com todos. O segredo é formar, através da educação, as gerações mais novas. O saber como lastro à preparação para a vida. A ética e a moral como basilares à conduta do cidadão.

Urge uma consciência ecológica que encontre o equilíbrio entre o homem e a natureza. Ações imediatas para minimizar os efeitos do aquecimento global, um desafio que definirá esta nova era, de as-

sunto que entra na agenda dos Governos de todos os países.

O Estado brasileiro precisa de celeridade ao seu crescimento econômico, que se espera socialmente justo, a ponto de deixar de ser Estado produtor para ser Estado regulador, de mega Estado a Estado mínimo, sem perder a força nos atos de regulação.

Por uma educação de excelência, pois este será o século marcado pela globalização e competitividade, antecipado que foi, segundo o historiador Hobsbawm, pelo século XX.

Ao falar em nova era, ocorre-me a exortação do estadista que, desejando na América Paz entre os americanos, vaticinou que lobo e cordeiro convivessem em harmonia; o que até o momento não aconteceu, nem na América e tampouco neste nosso hemisfério, e nem parece que seja para os meus olhos, neste mundo de tantos lobos e de tão poucos cordeiros.

Apesar dos avanços tecnológicos, o homem continua lobo do próprio homem, deixando-o refém do mesmo ciclo vicioso: trabalha para comer e come para trabalhar.

A solução virá, certamente, por

injunções das ameaças: os povos desenvolvidos já assimilam não haver paz onde acontecem miséria e opulência, fome e abundância, um contraditório que amesquinha, humilha e revolta. Assim, o homem cada vez mais se coloca no epicentro do contexto socioeconômico, sendo a sua sobrevivência apegada pela falta de coesão e harmonia entre os humanos deste planeta.

Os desníveis sociais desestabilizam os fatores ligados às ordens nacional e internacional. Fome, miséria, desemprego, desamparo social, humano e profissional, e pária, não são de bom alvitre. Ao contrário, são maus conselheiros, antes vetores do desequilíbrio, induzindo à desarmonia, e à desestruturação social, à violência e à barbárie.

Pensar o futuro é semear um tempo melhor aos nossos filhos e netos. Às gerações sucedâneas. Debruçar-se sobre o Brasil e o mundo do amanhã é tarefa que a todos incumbe. Isso é cidadania. Isso é compromisso.

● **Roberto Pereira**, ex-secretário de Educação e Cultura de Pernambuco.

Um improvável programa de governo

EVERARDO MACIEL

O debate eleitoral, até o momento, não tem sido animador, pela escassez de propostas voltadas para a superação dos inúmeros problemas do País. Ao contrário, prevalecem grosserias pessoais, proposições demagógicas ou ingênuas, insistente recitação de estatísticas mal decoradas ou insubstantes. Acumulamos uma robusta agenda de problemas, que este artigo não tem a pretensão de esgotar. A despeito disso, dedico algumas linhas ao que entendo deveriam ser prioridades em um programa de governo: erradicação da pobreza e reforma do Estado.

Transferências de renda para os vulneráveis, como ocorre há décadas, constituem programas indispensáveis. Porém, é imperioso que se façam acompanhar de iniciativas que impliquem ascensão social dos pobres mediante a conversão do auxílio em emprego. Sem isso haverá a perpetuação de um

quadro que tão somente aprofunde o populismo, em permanente flerte com o autoritarismo.

Reforma do Estado não pode ser confundida com propostas que se limitam a definir regras de ascensão ou contratação de servidores públicos. Tem que ser algo muito mais ambicioso: instituição de um conjunto de parâmetros de eficiência, sustentabilidade e responsabilidade social de observância obrigatória; implementação de um sistema nacional de gestão moderna na educação, saúde e segurança públicas e na rede prisional; implantação de um programa permanente de desburocratização; restabelecimento da ordem orçamentária; reestruturação do gasto público, procedendo-se ao controle de sua evolução; reforma do Poder Judiciário, com ênfase na racionalização dos processos decisórios e eliminação das patologias processuais; fixação de padrões de remuneração para os servidores de todos os Poderes,

com eliminação de penduricalhos, férias em dobro, turnos especiais e indenizações estrita do teto de remuneração; disciplinamento da participação do Estado na gestão das estatais e fixação de critérios objetivos para a privatização.

O enfrentamento da pobreza e das previsíveis turbulências fiscais vai demandar receitas extraordinárias. Felizmente, é possível gerar essas receitas fiscais sem onerar os contribuintes que investem na economia real, promovendo-se a supressão dos privilégios das aplicações no mercado financeiro e em paraísos fiscais, a eliminação de brechas fiscais e a redução do contencioso fiscal por meio de um ousado programa de transação.

É certo que essa pauta encerra problemas complexos sem soluções triviais. Mas não custa refletir e propor.

● **Everardo Maciel**, consultor e ex-secretário da Receita Federal

Expediente

JC **Jornal do Commercio**

DIRETORIA Presidente
João Carlos Paes Mendonça
Vice-Presidente
Jaime de Queiroz Lima Filho
Diretor
Rafael Monteiro de Barros Guimarães

DIRETORIA OPERACIONAL
Diretor de Redação
Laurindo Ferreira
Diretor de Estratégias Digitais
Maria Luíza Borges

Diretor Comercial
Vladimir Melo
Diretor de Mercado Leitor
Carlos Humberto Rocha
Diretor Administrativo-Financeiro
Vagner Lins

Noticário nacional
Agência Estado (AE),
Agência Globo (AG), Folhapress
Noticário internacional
Agência France Presse (AFP)
Central de atendimento ao leitor
Grande Recife: (81) 3413.6100
What's app: (81) 99115.1016

Horários
8h às 17h30 - 2ª a 6ª feira
e-mail: atendimento@jc.com.br

Endereço
Rua Capitão Lima, 250 - Santo Amaro Recife - PE CEP: 50.040.900
Pabx: 3413.6110 Redação: 3413.6174

MERCADO NACIONAL
Engenho de Mídia
Recife (81) 3126.8181
São Paulo (11) 3854.9030
Brasília (61) 3443-0462
Rio de Janeiro (21) 2213.0904
www.engenhodemidia.com.br

IMPOSTOS
Carga tributária (de produtos e serviços aos consumidores)
e aproximada: 3,65%

ASSINATURAS

Acesso ilimitado anual
R\$ 431,00
Acesso ilimitado semestral R\$ 230,00
O **Jornal do Commercio** é uma empresa de mídia 100% digital que oferece aos seus assinantes logados acesso ilimitado às suas reportagens, conteúdos especiais, acesso ao clube de descontos do **JC** e ao modo Flip, onde são escolhidas pelos editores as matérias de maior relevância.

REDAÇÃO DO JC

Editores Executivos
Diogo Menezes • (81) 3413.6416 • diogomenezes@sjcc.com.br
Elton Ponce • (81) 3413.6410 • eltonponce@sjcc.com.br
Mirella Martins • (81) 3413.6418 • mirella@ne10.com.br
Rafael Carnevali • (81) 3413.6409 • rvieira@jc.com.br

Assistentes de Edição
Márcia Banholzer • marliab@ne10.com.br • (81) 3413.6422
Raphael Guerra • rguerra@tvjornal.com.br • (81) 3413.6187
Romero Rafael • rrafael@jc.com.br • (81) 3413.6183

Coordenador de Mídias Sociais
Rafael Santos
rcsantos@jc.com.br
(81) 3413.6409

COMITÊ DE CONTEÚDO DO SJCC
Ivanildo Sampaio (Coordenador)
Lúcia Pontes
Carla Seixas
Mônica Carvalho

ANJ ASSOCIAÇÃO NACIONAL DE JORNALISTAS

JCPM João Carlos Paes Mendonça

Opiniões

Voz do Leitor

Náutico

Apesar do iminente rebaixamento do Náutico, o técnico Dado Cavalcanti não teve culpa. Ele é um bom treinador... Acredito que se ele tivesse chegado umas dez rodadas antes, o Timbu escaparia do rebaixamento com tranquilidade. Por isso, mesmo com o descenso à Série C, eu manteria o ele para a próxima temporada.

● **Danilo Gomes**, via redes sociais

Velhos políticos

Em 1990, votei em Lula para não votar em Fernando Collor; em 2006, votei em Geraldo Alckmin para não votar em Lula; em 2018, votei em Bolsonaro para não votar em Fernando Haddad e no PT. Agora, em 2022, Bolsonaro ressuscita Lula, Alckmin e o PT. E agora?

● **João Guilherme**, por e-mail

Voto sem medo

Caríssimos e digníssimos cidadãos brasileiros: votem com esperança e sem medo. Só a democracia pode garantir nossa representatividade e diversidade responsável. O seu voto é livre, secreto e inviolável.

● **Marco Dowsley**, por e-mail

Saúde pública

Estamos em pleno certame eleitoral e a pauta dos candidatos ao governo do Estado de Pernambuco em seus guias eleitorais não apresenta metas de expansão no atendimento hospitalar cirúrgico, que é um verdadeiro estado de calamidade para que necessita da saúde pública. A exemplo do Hospital Otávio de Freitas, da Restauração e do Getúlio Vargas. O nosso potencial econômico apresenta condições de melhorar essa situação e evitando que ocorra tantas calamidades na área da saúde. Pernambuco é um dos principais polos de medicina do País. Falta um governo que invista.

● **Valter Rocha**, por e-mail

Postes



WLADEMIR MOURA / VOZ DO LEITOR

Metralha e tijolos no canteiro central da Av. Norte

A prefeitura do Recife fez uma obra nos postes de LED ao longo do canteiro central da Av. Norte. Até aí, ok. Mas o problema é que para cada poste, um buraco foi deixado com metralha e tijolos amontoados. Quando a prefeitura irá concertar o estrago?

● **Wladimir Moura**, por e-mail

PELA INTERNET

Mande seu e-mail e suas fotos para vozdo leitor@jc.com.br

POR CARTA

Envie suas cartas para a Rua da Fundação, 257, Santo Amaro

Troca do voto autêntico pelo útil

A crescente violência política experimentada no País e os claros arroubos autoritários do presidente em exercício são, de fato, preocupantes. É válido o receio de que possa acontecer se tivermos um segundo turno na disputa

majoritária. Isto leva o eleitor, em um cálculo consciente, a descartar seu voto autêntico e investir no voto útil, fenômeno tal que, aparentemente, não poupará Ciro Gomes e Simone Tebet.

● **Luísa Leite**, por e-mail



IZABEL WANDERLEY / VOZ DO LEITOR

Vazamento em banheiro público

Na Av. Martins de Barros, no bairro de Santo Antônio, tem um banheiro público aparentemente abandonado e com um vazamento de água. Fica ao lado do antigo Delta Café, também abandonado. Não deu para

saber se era vazamento da torneira ou descarga. Peço ao órgão responsável por esse equipamento - Emlurb - que fiscalize o local e faça o conserto.

● **Ízabel Wanderley**, por e-mail

Plantou o mal colhe desprezo

Pelas múltiplas perversidades contra a nação e o povo brasileiro, cometidas por Jair Bolsonaro, no decorrer do seu mandato que se finda, se materializam nos números

das pesquisas eleitorais. É merecido o preço pago por esse presidente irresponsável. Plantou o mal e está colhendo desprezo.

● **Paulo Panossian**, por e-mail

Gastos da presidência sem sigilo

Vejo aqui muitas críticas ao fato de Bolsonaro colocar sigilo sobre alguns fatos ocorridos no seu governo, o que eu concordo plenamente, pois isso deve ser público. No entanto, só para lembrar a alguns esquecidos, sabe quem começou a colocar sob sigilo, por exemplo, suas

despesas com verba da presidência da República? O sr. Luiz Inácio Lula da Silva, que também foi seguido por Dilma. Até então, todos os gastos da presidência da República eram abertos e acessíveis.

● **Marco Wanderley**, por e-mail

Registre-se

Melhoria no abastecimento de água

A Compesa construiu um reservatório elevado no bairro do Cajueiro, em Vitória de Santo Antão, na Zona da Mata de Pernambuco, e a implantação de quatro quilômetros de nova adutora vai contribuir para a regularidade do abastecimento de água para 6.400 moradores. A ação vai permitir a distribuição de água por gravidade nos bairros

de Cajueiro e Campinas, além dos distritos de Dois Leões e Vila São José, no município de Pombos. O novo reservatório tem capacidade de acumular 370 m³ de água, o que significa quatro vezes maior que o antigo reservatório. A previsão é que o novo equipamento seja entregue à população até o final do mês de outubro.

● **Assessoria de Imprensa**

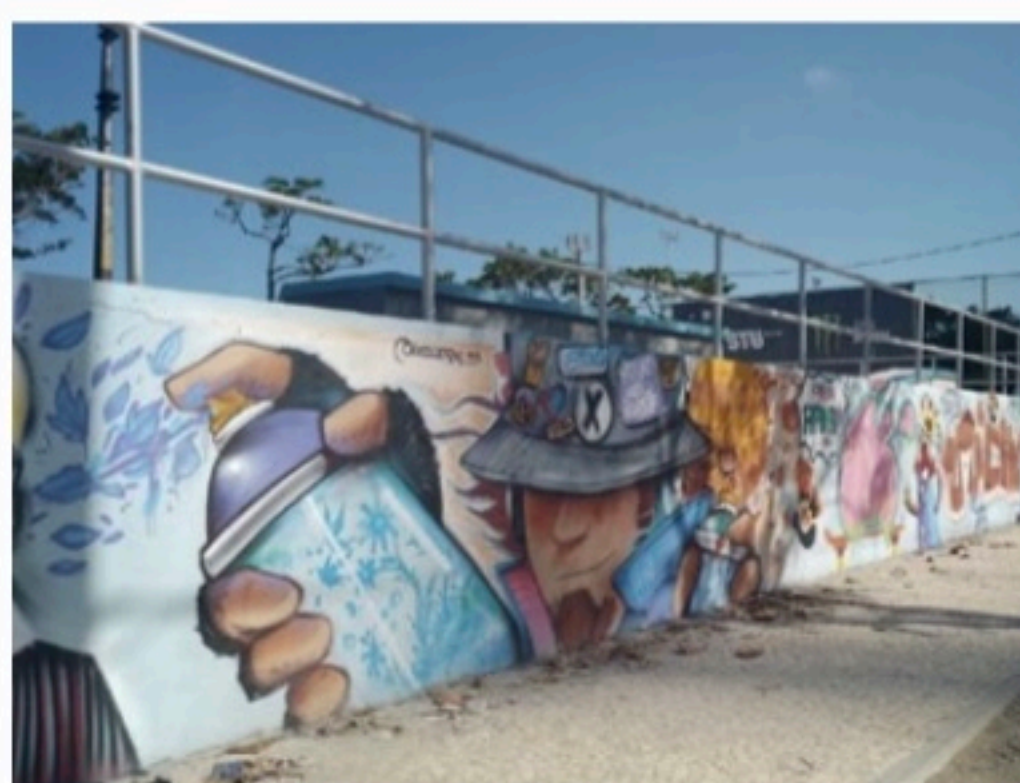

GENIVAL PAPANAZZI / VOZ DO LEITOR

Grafite

Os grafiteiros do Recife ganharam espaços na Rua da Aurora, no bairro de Santo Amaro, para mostrarem suas artes. As pinturas deixaram um dos principais cartões postais da nossa cidade ainda mais bonito. A prefeitura deveria valorizar mais esses artistas.

● **Genival Papanazzi**, por e-mail

Modelo político

O modelo de desenvolvimento e político de descumprimento de metas, de desprezo às regras fiscais e de constante interferência na Constituição Federal para atender aos interesses políticos, tudo isso sinaliza que ainda demorará muito para o Brasil chegar ao estágio de nação desenvolvida.

● **Júlio César**, por e-mail

Internacional

HISTÓRICO Jarbas Barbosa, que iniciou sua carreira profissional no campo da saúde pública na SES-PE, assume a OPAS

Pernambucano dirige a OPAS

CINTHYA LEITE
cleite@jc.com.br

O médico sanitário e epidemiologista Jarbas Barbosa da Silva Jr., recifense, será o novo diretor da Organização Pan-Americana da Saúde (Opas).

Ele foi eleito, nessa quarta-feira (28), pelos Estados Membros da Opas durante a 30ª Conferência Sanitária Pan-Americana.

“Eu estou muito orgulhoso. Para qualquer trabalhador de saúde pública desta região, ocupar o cargo de diretor de uma organização que tem 120 anos e que tem tanto respeito dos países é uma grande honra”, disse Jarbas Barbosa da Silva, que vai dirigir a Opas no período de 2023 a 2028.

Jarbas Barbosa é médico formado pela Universidade Federal de Pernambuco e especialista em Saúde Pública e Epidemiologia pela Escola Nacional de Saúde Pública, Fundação Oswaldo Cruz (Fiocruz), no Rio de Janeiro. Realizou os cursos de mestrado em Ciências Médicas (1995) e doutorado em Saúde Coletiva pela Universidade Estadual de Campinas (2004).

O mandato de 5 anos de Jarbas Barbosa terá início em 1º de fevereiro de 2023. Ele sucederá Carissa F. Etienne, da Dominica, que preside a Opas desde 2012.

Natural do Brasil, Jarbas Barbosa é atualmente diretor-assistente da Opas e tem liderado os esforços da organização para aumentar o acesso equitativo às vacinas contra a covid-19 e as capacidades regionais para a fabricação de medicamentos e outras tecnologias de saúde.

Jarbas Barbosa foi secretário municipal de Saúde de Olinda, no Estado de Pernambuco; secretário Estadual de Saúde de Pernambuco; e diretor do Centro Nacional de Epidemiologia (Cenepi), em Brasília.

Iniciou sua carreira na Opas em 2007 como gerente da área de Vigilância em Saúde, Prevenção e Controle de Doenças, respon-



JARBAS Médico pernambucano é formado pela UFPE é especialista em Saúde Pública e Epidemiologia

sável pela coordenação das atividades regionais relacionadas à vigilância, prevenção e controle de doenças transmissíveis e não transmissíveis, saúde pública veterinária e análises e estatísticas de saúde.

Jarbas Barbosa é atualmente diretor-assistente da Opas e tem liderado os esforços da Opas contra covid

Em 2011, retornou ao Ministério da Saúde do Brasil como secretário de Vigilância em Saúde, posteriormente assumindo a Secretaria de Ciência, Tecnologia, Inovação e Insumos Estratégicos.

Antes de se tornar diretor-assistente da Opas, Jarbas Barbosa

foi diretor-presidente da Agência Nacional de Vigilância Sanitária (Anvisa), do Brasil, de 2015 a 2018.

A Opas é a organização de saúde que atende a região das Américas e serve como escritório regional da Organização Mundial da Saúde (OMS).

A eleição de Jarbas Barbosa da Silva Jr. será informada ao Conselho Executivo da OMS para nomeação como diretor regional da Saúde da OMS.

No Twitter, o diretor-geral da OMS, Tedros Adhanom Ghebreyesus, parabenizou Jarbas pela “eleição para servir como próximo diretor regional da Opas/OMS. Estou ansioso para trabalhar com você. O sucesso desta organização depende de uma estreita cooperação, coordenação e confiança. Juntos, por Américas mais saudáveis, seguras e justas!”, escreveu Tedros.

Este ano, a Opas celebra seu 120º aniversário, trabalhando há mais de um século em prol da saúde e da qualidade de vida dos povos das Américas.

FELICITAÇÕES

O secretário Estadual de Saú-

de, André Longo, parabenizou o novo diretor-geral da Organização Pan-Americana de Saúde (Opas), o pernambucano Jarbas Barbosa.

“Fico muito feliz com a eleição de JARBAS BARBOSA para diretor geral da Opas. A vasta experiência e a gama de serviços prestados à saúde pública mundial pelo médico sanitário pernambucano o fará ter muito êxito na missão de coordenar este importante órgão, que é o braço da Organização Mundial de Saúde para as Américas”, destaca Longo.

O secretário de Saúde de Pernambuco também ressalta a intensa parceria entre a Opas e o governo do Estado ao longo dos últimos anos.

“Logo no início desta gestão, por determinação do governador Paulo Câmara, celebramos com a Organização Pan-Americana de Saúde um importante termo de colaboração para avançarmos nas ações materno-infantil e também de prevenção do câncer de colo de útero”, frisa Longo.

O secretário ainda destacou que, ao longo da pandemia de covid-19, Pernambuco contou com o inestimável apoio da Opas pa-

ra nos auxiliar nas estratégias de enfrentamento ao coronavírus.

“Através de ações conjuntas, lançamos o Vacina Mais Pernambuco, programa que realizou um importante rastreio vacinal nas cidades que tinham as menores coberturas vacinais do Estado. Sem dúvida, a eleição de JARBAS BARBOSA fortalece ainda mais essa relação de cooperação e apoio que o Governo de Pernambuco tem com a Organização Pan-Americana de Saúde.”

“Foi com grande satisfação que o IAM (Instituto Aggeu Magalhães, unidade da Fiocruz em Pernambuco) recebeu a notícia da vitória do médico sanitário Jarbas Barbosa, pernambucano, para o cargo de diretor geral da OPAS-PAHO. Jarbas é bem conhecido dos pernambucanos pela sua trajetória de dedicação à luta pela saúde de nossa população”, diz o diretor da Fiocruz Pernambuco, Pedro Miguel dos Santos Neto.

Em sua mensagem, Pedro Miguel destaca os esforços de Jarbas Barbosa na Secretaria de Saúde de Olinda, em Pernambuco, no Ministério da Saúde e na Anvisa. “Jarbas empreendeu todos os esforços para essa causa e propósito de vida. Hoje Pernambuco empresta um de seus filhos para cuidar da saúde das Américas! Sei o quanto deve estar feliz, mas também muito concentrado no que fará! Hoje é um dia feliz para a saúde pública mundial!”, acrescenta o diretor da Fiocruz Pernambuco, Pedro Miguel.

“Recebi com muita alegria a notícia da eleição de Jarbas Barbosa para diretor-geral da Organização Pan-Americana de Saúde (OPAS)”, disse a secretária de Saúde do Recife, Luciana Albuquerque.

Para ela, Jarbas é um ícone da Saúde Pública. “É um orgulho para Pernambuco e para o Brasil sermos tão bem representados mundialmente, nas questões que envolvem a Saúde das Américas”, acrescenta Luciana.

EUA

Ian leva temor à Flórida

Da Redação, com agências

O fenômeno Ian tocou o solo nessa quarta-feira (28) no oeste da Flórida como furacão de categoria 4 em uma escala de 5, informou o Centro Nacional de Furacões (NHC) dos Estados Unidos. Descrito como “extremadamente perigoso”, o Ian, com ventos de até 240 km/h, chegou à ilha de Cayo Costa às 15h05 locais (15h05 em Brasília), segundo o NHC.

Mais de um milhão de casas na Flórida, segundo o site especializado PowerOutage, que registra os cortes de energia nos Estados Unidos, ficaram sem luz.

O Ian, que tocou o solo à tarde no sudoeste do estado, já provocou inundações importantes e rajadas de vento violentas.

O presidente dos EUA, Joe Biden, alertou a indústria do petróleo contra o aumento dos preços da gasolina em resposta ao furacão Ian nesta quarta-feira. E ameaçou fazer uma investigação sobre a exploração, se os preços subirem após a tempestade.

“Não. Deixe-me repetir. Não. Não use isso como desculpa para aumentar os preços da gasolina ou extorquir o povo americano”, disse Biden. “Este pequeno impacto temporário da tempestade na produção de petróleo não oferece desculpa, nenhuma desculpa para aumentos de preços na bomba. Nenhuma”, disse ele. “Se as empresas de gás tentarem usar essa tempestade para aumentar os preços na bomba, pedirei às autoridades que verifiquem se está acontecendo manipulação de preços.”



PREFEITURA MUNICIPAL DE ÁGUAS BELAS COMISSÃO PERMANENTE DE LICITAÇÃO - CPL

AVISO DE LICITAÇÃO

PROCESSO Nº 079/2022. MODALIDADE Nº TOMADA DE PREÇOS 012/2022. OBJETO NAT.: OBRAS. OBJETO: **CONTRATAÇÃO DE EMPRESA DE ENGENHARIA PARA EXECUÇÃO DE MELHORIA DE INFRAESTRUTURA DO CAMPO DE FUTEBOL DO GUARANY NA ALDEIA INDÍGENA FULNIÓ NO MUNICÍPIO DE ÁGUAS BELAS - PE. VALOR MÁXIMO ADMITIDO: R\$ 338.494,05 (TREZENTOS E TRINTA E OITO MIL QUATROCENTOS E NOVENTA E QUATRO REAIS E CINCO CENTAVOS).** Abertura: Aos 17 de outubro de 2022 às 09:00 (nove horas), informações na Comissão Permanente de Licitação na Sede da Prefeitura Municipal de Águas Belas - Situada à Praça Nossa Senhora da Conceição, s/n - Centro - Águas Belas - PE ou no e-mail: aguaslicita@gmail.com. FONTE DE RECURSOS: CONTRATO DE REPASSE MDR Nº 839613/2016 - PREFEITURA MUNICIPAL DE ÁGUAS BELAS - PE.

Águas Belas, 28 de setembro de 2022
Olegário Avelino Pereira Neto
Presidente CPL

PREFEITURA MUNICIPAL DE CHÃ DE ALEGRIA SECRETARIA MUNICIPAL DE SAÚDE AVISO DE LICITAÇÃO

A Secretaria Municipal de Saúde de Chã de Alegria, através do seu Pregoeiro, informa o **PROCESSO LICITATÓRIO FMS Nº 008/2022 – PREGÃO ELETRÔNICO FMS Nº 008/2022**, Descrição do Objeto Registro de Preços por item, consignado em Ata, pelo prazo de 12 (doze) meses para futura Aquisição com Entrega Parcelada de Materiais Médico Hospitalares destinados às diversas Unidades de Saúde do Município. Valor Estimado: R\$ 966.668,25 (novecentos e sessenta e seis mil seiscentos e sessenta e oito reais e vinte e cinco centavos). especificações relativas ao objeto encontram-se explicitados no Edital e seus anexos que poderá ser retirado nos sites: www.bnc.org.br e www.chadealegria.pe.gov.br/licitacoes. **ABERTURA E JULGAMENTO DAS PROPOSTAS:** às 08:00h do dia 13/10/2022; **INÍCIO DA SESSÃO DE DISPUTA:** às 08:10 horas do dia 13/10/2022. Informações na Sede da CPL, sito à Rua Siqueira Campos, 109 – Centro – Chã de Alegria – PE ou através do e-mail: licitacaochadealegria@gmail.com
Chã de Alegria, 28 de setembro de 2022.
Alyson Marcilio de Freitas Mendes
Pregoeiro

MUNICÍPIO DE SANHARÓ PREFEITURA MUNICIPAL DE SANHARÓ AVISO DE LICITAÇÃO

Processo Nº: 00055/2022. CPL. Concorrência Nº 00002/2022. Serviço. Contratação de empresa especializada para prestação de serviços de natureza técnico contábil e administrativo, nos termos da legislação vigente, visando a verificação das contribuições previdenciárias referentes ao RAT/FAP e das verbas de natureza indenizatórias e a recuperação dos valores recolhidos indevidamente caso sejam detectados, conforme especificações do Termo de Referência. menor percentual de desconto 18,75%. Data e Local da Sessão de Abertura: 03/11/2022 às 10:00h. Rua Major Sátiro, 219, Centro, Sanharó - PE. Edital, anexos e outras informações podem ser obtidos no mesmo endereço da sessão de abertura no horário das 08:00 às 13:00, horas dos dias úteis ou pelo site: <https://sanharo.pe.gov.br/>, ou, ainda, através de solicitação por e-mail: cpl@sanharo.pe.gov.br.

Sanharó, 27/09/2022.
Chirle Márcia Martins Lima
Presidenta da CPL



AUTARQUIA EDUCACIONAL DO VALE DO SÃO FRANCISCO - AEVSF FACULDADE DE PETROLINA - FACAPE

AVISO DE LICITAÇÃO

Processo Licitatório nº 025/2022
Pregão Eletrônico SRP nº 019/2022

A AEVSF/FACAPE informa aos interessados que se realizará a seguinte Licitação: **UASG: 458688, Processo Licitatório nº 025/2022**. Modalidade: **Pregão Eletrônico SRP nº 019/2022**, em conformidade com o Decreto nº 10.024/2019. Tipo: MENOR PREÇO, julgamento: POR ITEM. Objeto: **REGISTRO DE PREÇOS PARA AQUISIÇÃO EVENTUAL E FUTURA DE MODELOS ANATÔMICOS DOS AMBIENTES DE APRENDIZAGEM DO CURSO DE MEDICINA A SER IMPLANTADO NA AEVSF/FACAPE [2ª ETAPA]**. Total de itens licitados: 45. **Edital:** 29/09/2022 das 08h00 às 12h00 e das 14h00 às 17h00 no endereço: BR 203, km 02, Campus Universitário, s/nº, Vila Eduardo, Petrolina/PE, www.comprasnet.gov.br ou www.facape.br. Entrega das propostas a partir de 29/09/2022 no site: www.comprasnet.gov.br. Valor estimado: **R\$ 290.835,73**. **Abertura das Propostas:** **14/10/2022 às 9hs** (nove) horas no site: www.comprasnet.gov.br.

Petrolina/PE, 28/09/2022
Marcos dos Santos Santana
(Pregoeiro)

Esportes

ILHA DO RETIRO Geuvânio abriu o placar para o Náutico, mas Fabinho e Vágner Love garantiram a virada e a vitória do Sport

Leão vence clássico e cola no G4

HAIM FERREIRA

Twitter: @haimferreiraa

O Sport venceu o Náutico por 2x1, de virada, na noite desta quarta-feira (28), na Ilha do Retiro, pela Série B do Brasileiro.

O Timbu saiu na frente do placar logo aos quatro minutos, gol Geuvânio. Aos 21 minutos, no entanto, o volante Fabinho deixou tudo igual antes do intervalo no Clássico dos Clássicos.

No segundo tempo, o atacante Vágner Love acertou um lindo chute de fora da área, de pé esquerdo, que bateu no travessão, nas costas do goleiro Jean, e morreu no fundo das redes. Explosão para os 19.501 torcedores que lotaram o estádio.

Com o resultado, os rubro-negros saltaram para o quinto lugar com 46 pontos e agora está a apenas dois do Vasco, última equipe do G4.

Já os alvirrubros se afundaram ainda mais na lanterna e agora tem menos de 0,5% de chances de escapar do rebaixamento, de acordo com o site Chance de Gol. O Timbu soma 27 pontos, na lanterna, a oito pontos de diferença do Guarani, primeiro time fora do Z4.

Vale lembrar que, para continuar sonhando com o acesso, o time do técnico Claudinei Oliveira precisa secar alguns adversários que ainda jogarão na rodada.

Os principais olhares estarão sob o jogo entre Vasco e Londrina.

Os cariocas estão uma posição acima do Leão, enquanto os paranaenses estão uma atrás dos rubro-negros.

Em tempo, na próxima rodada, o Sport visitará o Brusque, terça-feira (4), fora de casa, às 19h. Já o Náutico receberá o Tombense, na mesma data, às 21h30.

O JOGO

Após muitos pedidos da torcida rubro-negra, o técnico Claudinei Oliveira promoveu a entrada de um novo quarteto ofensivo, sacando o meia Giovani e recuando Luciano Juba para a armação das jogadas. A vaga aberta na frente foi preenchida pelo uruguaio Facundo Labandeira, ao lado de Gustavo Coutinho e Vágner Love.

O Náutico jogava desfalcado na defesa, pela suspensão do zagueiro Wellington. Geuvânio, que havia marcado o gol alvirrubro, ainda foi substituído no primeiro tempo, sentindo uma lesão.

O resultado foi um volume enorme dos rubro-negros, que tiveram mais de 70% de posse de bola e dominaram as atitudes ofensivas e sofrendo pouco na defesa.

Apesar de ter saído atrás no marcador, o Leão manteve a calma para garantir a virada e reacender as esperanças no acesso.



ESTRELA Atacante Vagner Love chutou de fora da área e contou com a colaboração do goleiro alvirrubro para garantir a vitória rubro-negra

● Loterias

Quina Concurso 5961

08 09 27 76 77

Quina 2 7.150.156,49

Quadra 141 5.045,83

Terno 9.914 68,34

Duque 252.513 2,68

Federal Extração 5702

1º 065721

2º 043479

3º 071602

4º 037547

5º 062054

Super 7 Concurso 301

1 2 3 4 5 6 7
0 4 2 0 8 9 8

7 acertos 0 0

6 acertos 0 0

5 acertos 48 816,02

4 acertos 697 56,19

3 acertos 6.105 5,00

Mega-sena Concurso 2524

03 20 22 37 41 43

Sena 0 0

Quina 404 43.914,62

Quadra 30.194 839,40

28/09/2022

Lotofácil Concurso 2625

03 04 05 07 08

09 10 11 12 13

18 19 20 21 25

15 acertos 5 250.175,34

14 acertos 510 734,67

13 acertos 13571 25,00

12 acertos 143078 10,00

11 acertos 789827 5,00

Lotomania Concurso 2371

05 13 16 20 23

25 27 44 45 52

55 62 63 67 68

86 87 89 91 97

20 acertos 0 0

19 acertos 5 34.774,72

18 acertos 38 2.859,76

17 acertos 414 262,49

16 acertos 2628 41,35

15 acertos 12138 8,95

0 acertos 1 86.936,81

TÊNIS



ESTÔNIA Brasileira vai enfrentar a checa Krejčíková, número 27 do mundo

Bia vence e está nas quartas

Da Redação, com Estadão Conteúdo

A tenista Beatriz Haddad Maia garantiu vaga nas quartas de final do WTA 250 de Talín, na Estônia, nesta quarta-feira, ao derrotar a checa Linda Noskova por 2 sets a 0, com parciais de 6/1 e 7/5, em 1h29 de jogo.

O próximo desafio da brasileira, 15ª do ranking mundial, será contra a checa Barbora Krejčíková, número 27 do mundo. Em simples, houve apenas um confronto em 2016, com vitória da adversária em torneio da ITF no saibro italiano. Houve ainda uma partida no torneio juvenil de Roland Garros em 2013, quando Bia venceu em três sets.

Ontem, Bia teve ótimo desempenho no primeiro set, ao quebrar o saque da rival na primeira oportunidade. A brasileira ainda mostrou ritmo para evitar a reação de Noskova e fechou o set com mais uma quebra.

A segunda parcial foi bem mais equilibrada, porque a checa conseguiu devolver a quebra de saque e o placar fi-

cou empatado em três games. Noskova teve duas chances de quebrar o saque de Bia, mas a brasileira impediu o sucesso da rival e ainda chegou para o 12º game com vantagem no placar para encerrar a partida.

DERROTAS

Além da vitória de Bia, o tênis brasileiro somou duas derrotas. Em simples, Thiago Monteiro, campeão do Challenger de Gênova, perdeu logo na estreia do ATP 250 de Tel Aviv, ao ser derrotado pelo espanhol Pablo Andujar, por 2 sets a 0, com parciais de 7/6 (7/3) e 6/1, em 1h39 de partida.

Com a derrota, o cearense, número 62 do ranking, perdeu a oportunidade de enfrentar na segunda rodada o sêrvio Novak Djokovic, primeiro cabeça de chave do torneio.

Nas duplas, Marcelo Melo e Marcelo Demoliner também caíram na estreia do ATP 250 de Seul, na Coreia do Sul. O mineiro e o gaúcho perderam para o colombiano Nicolas Pietrangeli e para o mexicano Miguel Reyes Varela, de virada, por 2 sets a 1, com parciais de 3/6, 7/5 e 10/6, após 1h39.

RIOMAR

Tem



Fique por dentro do
melhor desta semana
no RioMar Recife

8^a
edição

PASSARELA

RIOMAR

29 e **30**
/SET e **/SET**

MODA • MÚSICA • CONTEÚDO

Passarela RioMar

O Passarela RioMar, projeto autoral do RioMar Recife, chega à sua 8ª edição trazendo experiências diversificadas envolvendo moda real e inclusiva. O evento vai acontecer nos **dias 29 e 30 de setembro**, com os hits **Primavera/Verão 2023, incluindo desfile 60+, com o grupo Geração X Mais**, além de um show superespecial, no **Teatro RioMar Recife, da cantora nacional Leilah Moreno**, indicada 2 vezes ao Grammy Latino. Ingressos à venda no site oficial do teatro ou na bilheteria do local. **Confira toda a programação acessando o vivariorimarrecife.com.br.**



NÃO TENHA
PRECONCEITO
COM O SEU

Futuro

1º DE OUTUBRO.
DIA INTERNACIONAL
DA PESSOA IDOSA

Valorização da pessoa idosa

REALIZAÇÃO:   

Buscando valorizar e debater a necessidade de quebrar as barreiras entre as gerações, valorizando o conhecimento e as experiências de vida, o RioMar Recife, junto com o Grupo JCPM e o Instituto JCPM, lança uma campanha pelo **Dia Internacional da Pessoa Idosa, celebrado neste dia 1º de outubro**. Com vídeo institucional e posts nos canais oficiais do RioMar, a campanha trabalha a reflexão com base na seguinte mensagem central: **"Não tenha preconceito com o seu futuro"**.

Festival das Crianças RioMar



O mês de outubro promete muita diversão para a turminha e as famílias com o **Festival das Crianças RioMar**. Serão várias atrações ao longo do mês começando com o **show de Bolofofos**, em única apresentação, no Teatro RioMar, no **dia 07 de outubro, às 18h**. Os ingressos já estão à venda no site do teatro ou na bilheteria do local, a partir de R\$ 30 (meia entrada). No **dia 09 de outubro** é a vez da **Trup da Alegria** levar seu show circense ao Piso L3 do mall e com acesso gratuito, a partir das 17h. E no **dia 12 de outubro, Dia das Crianças**, um supershow com a **banda Mini Rock**, no Piso L3 e também com acesso gratuito, às 17h.

Entrevista Isabel Teixeira

Uma estrela de brilho revelado

ROMERO RAFAEL
rafael@jc.com.br

Pantanal, que começa a acenar ao público em despedida, vai se guardando na memória como uma novela que possibilitou reencontros — do telespectador com o folhetim de Benedito Ruy Barbosa; do País com um de seus biomas; da gente com o que há de mais precioso na teledramaturgia brasileira: uma trama feita de personagens lustrosos e pertencentes ao nosso universo. Os brasileiros também se reencontraram com Maria Bruaca, e por ela conheceram a atriz Isabel Teixeira. Aos 48 anos — 38 deles no teatro —, a intérprete e seu trabalho, é justo dizer, magnetizou o público de *Pantanal* para a sua órbita. Ela diz que está apaixonada pelo modo de produção de uma novela e pela possibilidade de se comunicar com tanta gente. O público a tem enaltecido. Este sucesso — que, ressalta a atriz, não é só seu — já a reservou para outra trama, *Terra Vermelha*, de Walcyr Carrasco, agendada para 2023. Conversamos por videochamada sobre a trajetória de Maria Bruaca e um tanto de assuntos que habitam nesta personagem. Acompanhe.



JORGES ESPINDILHAGA

Isabel, eu fiquei impressionado com a força e a repercussão da sua Maria Bruaca. Ela já habitava no imaginário do público — porque é uma personagem que foi representada na televisão com popularidade, em 1990, na Rede Manchete —, mas parecia inédita agora. Você também tem essa sensação?

Eu assisti à novela em 90 e eu tenho uma sensação muito positiva de que o mundo mudou muito, principalmente de 2010 pra cá. As aberturas para as mudanças estão sempre aí — o avanço coexiste com o retrocesso, a mudança e o movimento coexistem com a estagnação —, mas eu lembro de 2010 porque foi o ano em que tive uma filha e foi marcante: comecei a reparar que não eram normais algumas coisas que eu achava normais; depois veio um movimento de atenção com as palavras e também um momento em que eu tive amigos e amigas próximas que mudaram de identidade de gênero. Quando a Laerte apareceu falando ‘não é mais o Laerte’, eu fiz ‘uau, tem alguma coisa mudando no mundo!’. Para mim, Liniker é, hoje, a mulher mais bonita do Brasil — isso diz muito de uma mudança. Então, não foi a personagem que mudou, é a mesma personagem.

Ângela Leal [que viveu Maria Bruaca em 1990] me falou que, por causa da personagem, foi xingada na rua, de vaca, galinha, piranha, e eu só entendi depois: ‘olha como o mundo mudou!’. A recepção do público é o termômetro de que nós estamos em movimento. A gente está em movimento desde que a civilização foi criada, e o ser humano pode estar beirando a extinção, mas eu acredito na humanidade e que a gente está em movimento para uma mudança de sinapses. Como Maria Bruaca demonstra em sua trajetória, não é só botar um cropped e reagir; não acontece da noite para o dia. Acha que a Revolução Francesa aconteceu no dia da queda da Bastilha e no dia seguinte já era tudo diferente? Não, ali começou a mudança que a gente está vivendo aqui.

Do público daquele início dos anos 90, que xingou Maria Bruaca de piranha, para o de agora, que enaltece a personagem como uma mulher que sai de uma situação de abuso para conquistar a própria liberdade, fica claro mesmo que o tempo transformou a leitura sobre essa mulher.

Mas tem uma coisa em relação a isso que ainda pega: eu já ouvi ‘ela dá pra todos os peões que aparecem’. Não é bem isso. Ela é uma mulher que estava estag-

nada naquele lugar. A partir da chegada da Guta [filha da personagem, interpretada por Julia Dalavia] trazendo informações de fora, ela começa a ter um movimento sutil de mudança. Perceba: ela não tinha acesso a nada naquela fazenda — e eu sei o que é estar em uma fazenda no meio do pantanal, de onde dá duas horas de carro para qualquer lugar, várias horas de chalana. Ela não tinha televisão, internet, livro, revista, rádio; não tinha uma comunidade, uma praça para ir. Ela nem sabia da riqueza do pantanal, vivia ali subjugada, fazendo aquela casa ser movimentada e acreditava que aquela era a natureza dela. A partir do momento em que tem a falha trágica — ‘esse mundo não existe’ —, tudo se desmonta e ela tem que refazer; é quando começa um projeto lento e longo de reconstrução, primeiro com o tiro — que é um grito —, e depois numa casa em movimento — que é a chalana —, no rio — que é água, e é feminino — e com uma amizade. É aqui onde eu quero chegar: não dá pra *shippar* Maria Bruaca e Eugênio, porque não se trata de uma questão sexual de quem vai ficar com quem. Eu pergunto: um homem e uma mulher não podem ser muito amigos? Quando me perguntam com quem a Maria Bruaca vai ficar: com ela mesma!

A gente já está num mundo — nesse movimento entre o retrocesso e a mudança, ao mesmo tempo — em que a mulher não vive em relação ao homem; ‘eu não vou mais me arrumar pra ele’. Eu fui uma adolescente, na década de 90, muito problemática comigo mesma, porque os parâmetros eram muito incisivos em cima da gente. A relação de uma mulher com o corpo era muito em relação ao que eles iam dizer — eles, os homens —, e eu fui muito achapada por isso. Hoje [há cerca de 15 dias] eu estava assistindo ao programa da Ana Maria Braga e passou uma merchandising sobre autoamor. É isso que tem de ser dito: a gente tem que ter autoamor, reaprender a estar com a gente mesmo, para depois estar com o outro.

Como foi compor essa personagem que já Angela Leal e que tem um contorno muito bem marcado? Desde o nome.

Quando eu fui convidada, assisti à novela inteira em um mês e comecei a ter delírios de admiração pela Ângela Leal. Acho que, na época, era uma obra aberta [quando o autor vai escrevendo durante a gravação e exibição, podendo alterar os rumos das tramas], mas eu comecei o trabalho sabendo tudo o que ia

acontecer com Maria Bruaca. A Ângela me disse que, anos depois, num [programa] “Roda Viva”, perguntaram a Benedito Ruy Barbosa [autor de “Pantanal”, que nesta versão da Globo é adaptada por Bruno Luperi] qual personagem fugiu do controle dele, e ele respondeu Maria Bruaca. Tinha muito da Ângela Leal na personagem. Sabe o que havia na sinopse? Ela era a mulher do vilão, aquela mulher subjugada na fazenda do Tenório [Murilo Benício]. O personagem do Alcides, que era o Ângelo Antônio, era pequeno, uma participação, e ele foi crescendo porque ela foi mandando recado ao autor. Numa obra aberta, o ator manda recado ao autor. O Benedito, um gênio da dramaturgia, foi ouvindo, e Maria Bruaca fugiu do controle dele, porque fez o percurso dela enquanto personagem. Eu acredito que a Ângela seja autora da personagem, e nós fizemos um combinado de que essa Maria Bruaca de 2022 é nossa, de nós duas.

O sucesso da Maria Bruaca não é meu. É meu, mas é de quem veio antes, com Ângela Leal e Benedito Ruy Barbosa, e também do Bruno Luperi, da figurinista, da continuísta, do cara do som, e do público, que me traz coisas nas ruas. A gente está indo junto.

Eu observo um cuidado seu para que o entendimento sobre a personagem não esteja no público de um jeito fácil. Por exemplo: não reduzindo Maria Bruaca à sexualidade dela, rebatendo que nem sempre é só botar um cropped e reagir, até desfazendo uma ‘shippada’. Mesmo que isso seja parte do sucesso.

Pelo trabalho, a gente pode dar uma devolutiva e dizer ‘cara, é melhor a gente não viver em relação a’. A questão do príncipe encantado já é velha. Não sai da minha cabeça aquele quadro da Branca de Neve deitada num aquário porque comeu a maçã envenenada da bruxa invejosa — uma bruxa, e não um bruxo —, ficou imóvel e foi salva pelo príncipe — o beijo do príncipe a colocou em movimento, então ela vive em relação ao beijo dele. Isso acabou, as personagens da minha filha são outras: Moana, Valente. Elas não vivem ‘em relação a’, mas ‘com’.

Maria Bruaca é uma personagem que está feliz com o corpo dela justamente porque ela não tem referência sobre isso. Quando ela descobre a sexualidade dela, não é que ela dá pra qualquer um, é que ela está descobrindo um fogo, e ao mesmo tempo se acha gostosa com o que tem, porque não está comparando se

o peito dela é maior ou menor. Quem falou que a bunda tem que ser de um jeito x? Foi um homem. É libertador para quem vê e se dá conta de que está vivendo em referência a alguém e não está satisfeito consigo. Às vezes, é bom a gente ver o entorno e tentar abrir o olho para entender que está superbem.

Não estou falando ‘é assim que tem que ser’, eu estou falando ‘faça o percurso junto com a personagem e tenta se reconhecer’. Alguma pergunta você vai se fazer e será legal para você, como ‘onde eu trabalho está sendo bom pra mim?’.

Maria é uma mulher que passou a expressar o desejo sexual dela, e isso tornou-se um motor para a mudança de vida. Não é uma mulher com o corpo estimulado pelo Instagram nem é jovem. Imagine que isso tenha um impacto enorme junto ao público. Você consegue medir a partir do que recebe?

No momento em que ela sai de casa e olha para o entorno — e nesse entorno está o Alcides [Juliano Cazarré], e ela olha pra ele de outro jeito —, ela descobre mesmo a vida. Acho que ao olhar para a natureza e ver o entorno dá uma vontade de pegar, de ir para o outro. Quando eu construí esse momento eu pensei — e isso está na gênese da personagem — que ela se casou com Tenório quando tinha 19 anos. Ou seja, até os 19 ela vivia uma vida de adolescente e foi para esse sistema em que a gente a encontra no começo da novela, trinta anos depois. Quando ela se liberta e vê aquela natureza, ela quer estar naquela natureza, mas a referência dela ainda é a da adolescente. Eu tentei trazer isso para o corpo, ao mexer na areia, ao estar feliz e não estar querendo fazer pose, porque a sexualidade dela não é a da pose e do melhor ângulo. O nu dela é de estar desnuda inserida naquela natureza, não é um nu de sedução.

“

Quando me perguntam com quem a Maria Bruaca vai ficar: ‘vai ficar com ela mesma!’. A gente já está num mundo em que a mulher não vive em relação ao homem”

O impacto que isso provoca, eu não sei. Mas tem um impacto maior acontecendo mundialmente, e principalmente no Brasil, que é um pouco a dissolução de antigos parâmetros. A gente nunca pode esquecer de que tudo coexiste, avanço e retrocesso, mas está rolando uma mudança de paradigma grande em relação ao corpo, que, para mim, tem a ver com o livre arbítrio da escolha de gênero. Eu posso muito bem querer construir a minha beleza, o meu rosto, a minha barriga, e eu posso também não querer. Eu posso querer me maquiar hoje, e eu posso também não querer. Acho que a gente está saindo desse monomotor, que é o de se construir para agradar o olhar do outro. Se a gente está mudando de parâmetro para estar bem consigo, inserida na própria natureza e a fim de um prazer em que não precisa ter um corpo x para as pessoas gostarem, a gente vai para um horizonte de muitas possibilidades. É isso que está acontecendo: o

impacto é maior do que eu, a personagem, a novela.

Tanto é que, pensando agora, o nu, na primeira versão de ‘Pantanal’, foi uma coisa muito impactante, e agora não é mais uma questão. A mulher para ficar pelada na câmera tinha que ter um corpo perfeito, mas somos vários corpos diferentes. Isso é impactante e eu faço parte de uma esfera muito pequenina.

Nem tão pequena, Isabel. A novela tem uma audiência muito grande.

Se eu virar um parâmetro para a gente se sentir bem com o que faz nosso coração bater, com a nossa coerência própria; se eu virar um parâmetro de desconstrução do padrão, aí seria muito legal! Eu sou uma mulher tão mais interessante hoje em dia do que eu fui aos 20 anos! — eu era incrível aos 20 anos, amo quem eu fui, mas hoje em dia é tão mais gostoso estar aqui.

Antes de Pantanal, você fez Amor de Mãe. Só após muitos anos no teatro chegou à TV. Por que não antes?

Eu costumo dizer que não corroo ao mercado. Eu produzo uma peça do começo ao fim, então não preciso ficar esperando um telefonema para um trabalho. A minha vida sempre foi assim: fui fazendo uma peça atrás da outra e nunca levantei a bandeira ‘novela nunca farei’, mas não fiz vídeo, não fiz book, não contratei um agente pra conseguir um papel. Essa não é a minha vibe e eu não vou atrás do mercado para a próxima novela. Se não tiver outra novela [dias depois, ela foi anunciada no elenco de “Terra Vermelha”, a próxima de Walcyr Carrasco, na TV Globo], não vou parar de trabalhar, porque eu trabalhei todos os dias da minha vida, mas me apaixonei pelo dia a dia, pelo set, a coletividade, o desafio, o ritmo de gravação. Se me chamarem, eu estou apaixonada demais e me movo pela paixão.

Murilo Benício disse, recentemente, que sua personagem proporcionou o encontro do Brasil contigo: “Essa atriz estava aí, a gente não tinha o privilégio de ver, ela tem uma carreira de teatro e a gente recebe esse presente que é Isabel Teixeira”.

Eu ainda vou fazer a seguinte conta: quantas apresentações de teatro eu fiz para alcançar o público que se alcança num dia de novela? Talvez a minha vida inteira de teatro não chegue aos pés do número de pessoas que me viram fazendo a novela, e isso é maravilhoso, isso é popularidade. Você ter um espectro de público tão grande e teu trabalho mover as pessoas é comunicação plena. Por exemplo, é o auge para mim ser a capa da Titi, da Contigo... é para eu estar ali mesmo, porque eu também tenho o que falar. Por que não pode ser eu nesse espaço?

Vou falar uma coisa: o Tony Ramos é um ator popular — que é a função primeira do teatro, e a novela é um pouco o teatro desse Brasil continental — e eu sou louca por ele; acho ele um comunicador, um artista que trabalha com verdade. O Murilo também, a Adriana [Esteves, com quem contracenou em “Amor de Mãe”] também. A gente tem atores de excelência fazendo obras de excelência que vão para o Brasil inteiro. Isso é um tesouro, e eu estou adorando fazer parte disso. Eu sou da comunicação e estou a fim de falar com você, com o outro, e o outro. Quando a novela acabar, digo que vou viajar pelo Brasil, entrar num cafezinho em Aiuruoca [interior de MG] e dizer ‘vamos conversar?’.

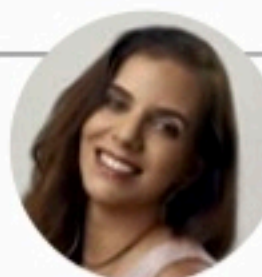

MIRELLA MARTINS
mirella@neo.com.br
www.social1.com.br
Twitter e Instagram: @blogsocial1
Telefone: (81) 3413-6418

ASSISTENTE:
Romero Rafael
rrafael@jc.com.br

Jornada...

O Senado aprovou flexibilização da jornada de trabalho para pais com filhos até seis anos ou com deficiência. O MP 1.116/2022 prevê que estes pais e mães terão prioridade para regime de tempo parcial, antecipação de férias e concessão de horários flexíveis de entrada e saída. O texto irá para sanção do presidente da República.

... de trabalho

"A MP também trata de equidade de gênero, ao determinar que mulheres recebam o mesmo salário que os homens em mesma função. A medida prevê ainda apoio ao microcrédito para mulheres. Um avanço no reconhecimento da força de trabalho da mulher", afirma o advogado especialista em Direito do Trabalho e professor da UNIFG Ariston Flávio.

Direitos

O texto também ampliou para 5 anos e 11 meses a idade máxima para a criança ter direito a auxílio-creche e fortaleceu o sistema de qualificação de vítimas de violência doméstica. Outros pontos da MP são: teletrabalho para mães e pais empregados em regime de tempo parcial, regime especial de compensação por banco de horas-incentivo, criação de creches e flexibilização do regime de férias.



Encontro Beto Ferreira da Costa, Paula Meira e Vaninho Antonio, no final de semana que reuniu executivos do Experience Club, no Guarujá

Você tem hábito de ir ao cinema regularmente?

Todo aquele ritual de sair de casa para ver um filme já não é realidade para boa parte da população. Levantamento feito pelo TIM Ads, com 220 mil clientes pré-pagos da operadora, aponta que apenas 10% das pessoas têm o hábito constante

de ir ao cinema, enquanto 22% disseram não frequentar as salas de exibição. Também com 10% estão os que somente vão nas estreias dos filmes. Já 11% só saem de casa se o filme estiver fazendo "muito sucesso". Outros 20% afirmaram

ir "poucas vezes" ou "raramente". No levantamento, o streaming é a primeira opção de 26% dos entrevistados, seguido dos canais de TV a cabo (16%) e da TV aberta (15%). Outros 20% disseram não ter predileção.

Debate

Oportunidade única para assistir ao debate com os candidatos ao Governo de PE, hoje, às 11h, na TV Jornal/SBT. Até agora, todos confirmaram participação. Pela dinâmica das regras, um diferencial: todos falam em todos os blocos, dando oportunidade para apresentar as propostas para o Estado.

Veja bem

No Dia Mundial do Coração, celebrado hoje, a oftalmologista Adriana Valença lembra que muitas vezes é a visão que dá os primeiros sinais de algum acometimento à saúde. "Os olhos servem de parâmetro para dizer como anda a nossa saúde em geral e o nosso coração, em particular", afirma.

Um spa zen

Luiz Dubeux e João Vasconcelos batizaram de Living Oculun Deca o espaço deles na CasaCor PE. O nome é inspirado em uma claraboia de vidro, que deixará os visitantes em conexão com as partes preservadas do Chanteclair. O ambiente conta com um spa e sugere calma e relax além da sintonia com a série *Tantra*, de Montez Magno, inspirada na filosofia Zen Budista.



Criativos Thiago Amaral, Patrícia Souza, Risoneide Morais, Tiago Salvador, Luciana Silva e Cleise Amaral participam, nesta quinta-feira, do Passarela RioMar



No TJPE O corregedor Ricardo Paes Barreto recebeu o novo des., Luiz Gustavo Mendonça de Araújo

Talento

Seis talentos do Pina e de Brasília Teimosa participam do Projeto Moda Sustentável, uma iniciativa conjunta do IJCPM, RioMar e a Roda. Demonstram roupas, acessórios e bijoias no Passarela RioMar. Todos são sustentáveis.

Luccas Neto

A *Gincana de Luccas & Gi*, espetáculo de Luccas Neto através de bonecos vivos, música e brincadeiras, vem ao Teatro RioMar para quatro apresentações, dias 5 e 6 de novembro. Uma das sessões será acessível em Libras e audiodescrição.

Aniversariantes

Carlos Augusto Lira, Bruna Cabral, Hermano Silvestre, José Mendes Lacerda, Ricardo Fiuzza Filho, Jairo Pimenta, Tarcísio Regueira, Cristina Menelau, Marconi Dourado, Luciano Vasquez, Ceça Ribeiro e o cavaleiro Hermano de Miranda.



Turismo Silvana Arruda, da Sevagtur, recebeu premiação em Tulum pelas boas vendas

Acadêmicos

O presidente da Academia de Artes e Letras de Pernambuco, Moisés da Paixão, realiza hoje, às 17h, sessão para receber os três novos integrantes: José Fernando Tavares, Ângelo Castelo Branco e Lucilo Varejão Neto. Na sede do Memorial de Medicina, no bairro do Derby.

Halteres

A Decathlon segue seu plano de expansão pelo Nordeste e inaugura hoje, às 12h, a sua primeira loja no Recife. Será no RioMar. Gigantesca e com itens para mais de 65 modalidades. Detalhe: terá oficina para manutenção de bicicletas.

Leite Moça

A Degusta, de paletas e sorvetes, irá celebrar na Arena Boa Viagem, hoje, a conquista do recebimento inédito no mundo do aval da Leite Moça Nestlé para usar o selo "Feito com Moça" em produtos de sorveteria.

Rápidas

Beto Lago escreve livro sobre o Geraldão. Está na reta final, na fase de diagramação. Ainda faltam alguns depoimentos. A ideia é lançar no dia 12 de novembro, data do aniversário do ginásio.

O Da Fonte Advogados inaugura filial do escritório no Ceará, hoje. Para marcar, palestra sobre bioética com Henderson Furst, mediada pela sócia Paula Lôbo Naslavsky.

A 9ª edição da Meia Maratona Eu Amo Recife reunirá 10 atrações, incluindo DJs, orquestras de frevo e a banda Patusco. Dia 12 de novembro, às 17h30.

O Shopping Recife movimentou Parque das Esculturas, de quinta a domingo, com a Feirinha Gastrô. São 18 quiosques com pratos de até R\$ 35. Por lá, nomes como Thiago das Chagas, Claudinha Luna, Anna Corinna, Yuri Machado, César Santos e Paulo Salvadori, além de muita música.

A terapeuta capilar Cecilia Macêdo foi palestrante do Semiest PE, o maior seminário N/NE de Tricologia. Trouxe nova dinâmica nas práticas clínicas.

Já tem data para a próxima Refeno: 23 de setembro de 2023.

Entretenimento

RIOMAR RECIFE Exposição *Van Gogh Live 8K* chegará ao mall em fevereiro com projeções de mais de 250 obras do pintor em altíssima resolução

Imersão na obra de Van Gogh

JC

O RioMar Recife anuncia para fevereiro de 2023 a exposição imersiva *Van Gogh Live 8K*, sobre a obra do pintor holandês. A mostra, que estreou no Rio de Janeiro, destaca-se pela altíssima resolução das projeções, graças à tecnologia 8K, sendo a maior do gênero no Brasil e no mundo. Será montada em 2.800 metros quadrados, ocupando seis ambientes no estacionamento do mall. Os ingressos já estão à venda pelo endereço www.vangoghlive.com.br.

Vincent van Gogh só vendeu um quadro em vida, até que, mais de 130 anos depois de sua morte, tornou-se um dos maiores artistas, reconhecido mundialmente. Desde que a sensível obra do mestre do impressionismo foi apresentada de forma imersiva, ocorreu um fenômeno global que dividiu águas na maneira como a arte é consumida pelo público de massa.

Em São Paulo, a exposição imersiva *Beyond Van Gogh* arrastou mais de 380 mil visitantes em apenas três meses. O sucesso foi tamanho que seus produtores criaram uma instalação ainda maior e com tecnologia de última geração jamais vista em exposições do gênero no Brasil nem no mundo. Assim foi concebida a *Van Gogh Live 8K*, que estreou mundialmente no Barra Shopping, no Rio, em julho, e chega ao RioMar Recife em 1º de fevereiro de 2023, antes de viajar pelo mundo.

CONTEÚDO

Com textos ilustrativos retirados de cartas originais e embalada por uma trilha sonora também especialmente concebida - com músicas de Debussy, Ravel, Bach, O'Halloran, Pink Floyd, 3 na Bossa, entre outros -, *Van Gogh*



INÉDITA *Van Gogh Live 8K* é considerada a maior exposição do gênero do País e no mundo

Live 8K projetará mais de 250 obras numa área de projeção de 1.500 metros quadrados, usando 40 projetores para criar, com 480 mil lumens (480K), mais de 45 minutos inéditos de projeções.

Para entender melhor: a exposição possui uma qualidade inigualável e superior a projetores HD, comumente usados em mostras do gênero até então, permitindo que as grossas pinceladas características e as cores vivas de Van Gogh sejam observadas e compreendidas de uma forma única.

Além do enorme salão principal, haverá mais cinco ambientes: um café-teatro temático, uma loja com produtos especialmente customizados, uma sala educacional, um campo de girassóis e uma antessala imersiva, onde um rosto em 3D do pintor é formado a partir de seus au-

torretratos.

"É um privilégio do Brasil poder apresentar essa nova versão mundial de uma exposição imersiva de Van Gogh, com tecnologia de ponta e resolução 8K inédita no mundo. Nossa experiência com a realização da 'Beyond Van Gogh' nos proporcionou o conhecimento técnico e artístico que possibilitou a criação dessa experiência única no mundo. O público de Recife vai poder conferir o resultado dessa mostra imersiva sem precedentes, antes dela viajar pelo mundo", atesta Rafael Reisman, da Blast Entertainment, empresa da DCSET Group. Ele é o responsável pela exposição *Beyond Van Gogh* e por esta agora.

Reisman também assina as inéditas exposições *Elvis Experience*, que mostra pela primeira vez fora

de Graceland itens pessoais do Rei do Rock, e *Space Adventure*, que trouxe à América Latina mais de 300 itens originais da NASA para contar a história da aventura do homem no espaço.

"Van Gogh" chegará ao RioMar Recife com sua magnitude, alta tecnologia e riqueza cultural. Acreditamos que seus atributos vêm ao encontro do nosso posicionamento como hub social e incentivadores do entretenimento, cultura e turismo, além de centro de compras. Acreditamos que esta grandiosa exposição imersiva será um presente para o público de Pernambuco e Estados vizinhos e que vai gerar experiências memoráveis durante sua temporada conosco", diz a gerente de Marketing do shopping, Denielli Halinski.

FERNANDA MONTENEGRO

A atriz Fernanda Montenegro participa da exposição *Van Gogh Live 8K* lendo trechos das cartas trocadas entre os irmãos Vincent e Theo Van Gogh, guardadas e publicadas anos depois pela cunhada do pintor, Joanna Van Gogh-Bonger, considerada responsável pelo sucesso póstumo do mestre holandês.

A atriz se emocionou ao gravar: "Van Gogh foi o maior de todos. Uma vez peguei um trem de Paris a Amsterdã depois de ver uma obra sua. Quis ir até a Holanda para conhecer mais e, quando vi o conjunto de sua arte, me emocionei enormemente. Van Gogh será contemporâneo daqui a 500 anos e, com a sua dimensão, não haverá ninguém".

Sobre Joanna, Fernanda Montenegro coloca: "Ela tem muita importância. Sem essa mulher não compreenderíamos a grandiosidade da obra de Van Gogh. Eu me sinto honrada em ler as cartas trocadas entre o pintor e

seu irmão. É muito importante fazer a arte chegar a tanta gente, principalmente nos dias em que vivemos".

O ARTISTA

O holandês Vincent Van Gogh (30 de março de 1853 - 29 de julho de 1890) é considerado um dos maiores pintores da história, mas teve pouco sucesso durante sua vida. Todo o seu trabalho - cerca de 900 pinturas e 1.100 desenhos - foi produzido durante um período de apenas 10 anos, antes de sucumbir à doença mental, possivelmente transtorno bipolar.

Sua fama cresceu rapidamente após sua morte, especialmente após uma grande retrospectiva de sua obra em Paris, em 17 de março de 1901, organizada por sua cunhada Joanna Van Gogh, viúva de seu irmão, Theo, que herdou as telas do mestre.

Várias de suas obras estão atualmente entre as mais admiradas e caras do mundo, como *Quarto em Arles* (1888), *Noite Estrelada* (1889), *Lirios* (1889), *Os Girassóis* (1889), *Autoretrato* (1889), *Terraço do Café na Praça do Fórum* (1888) e *Campo de Trigo com Corvos* (1890).

O artista foi um dos maiores influenciadores do expressionismo, um dos movimentos europeus de vanguarda, que influenciaram a arte moderna mundial e, no Brasil, o movimento modernista, que teve início com a Semana de Arte Moderna de 1922.

Apesar de uma carreira e de uma vida curta, marcada por tropeços e desilusões, Vincent Van Gogh criou uma obra tão deslumbrante que, com o passar dos anos, sua importância e magnitude o transformaram em um verdadeiro patrimônio da história mundial das artes plásticas.

Horóscopo JC

Vênus ingressa em Libra, seu domicílio, às 4h 45min: a afetividade humana entra em fase de natural equilíbrio; ou ao menos, assim se dispõe. Nós nos tornamos mais dispostos a reconhecer a importância da conciliação, mesmo que complexa, entre os oponentes e os opostos. Nossos esforços nesse sentido serão facilitados e também melhor recompensados a partir de agora até praticamente o final de outubro.

ÁRIES 21/3 a 20/4

ELEMENTO: Fogo

REGENTE: Marte

Disposição conciliadora, amistosa e afetiva se derrama sobre suas relações pessoais, em especial na vida a dois. É tempo de proximidade e carinho com a pessoa amada.

TOURO 21/4 a 20/5

ELEMENTO: Terra

REGENTE: Vênus

Vênus seu regente em Libra passa a indicar maior dedicação ao trabalho, em especial àquelas tarefas que sejam de seu agrado e despertem o melhor de seu senso estético.

GÊMEOS 21/5 a 20/6

ELEMENTO: Ar

REGENTE: Mercúrio

Uma nova disposição mais amorosa, estética e de elegância começa a brotar em suas relações afetivas. O convívio com a arte e a beleza lhe é fundamental de agora em diante.

CÂNCER 21/6 a 22/7

ELEMENTO: Água

REGENTE: Lua

O bem estar doméstico e familiar começa a acontecer de modo natural. Aproveite a boa fase para começar a pensar no que precisa começar a mudar neste ambiente.

LEÃO 23/7 a 22/8

ELEMENTO: Fogo

REGENTE: Sol

Forte sentido estético marca, hoje e os próximos dias, seus modos e comportamento. Seja elegante e afável. O convívio com a arte e a beleza se torna fundamental.

VIRGEM 23/8 a 22/9

ELEMENTO: Terra

REGENTE: Mercúrio

Agora você quer menos envolvimento romântico e mais resultado prático de suas ligações afetivas. Menos sonhos agradáveis e mais realidades agradáveis. Invista nisso.

LIBRA 23/9 a 22/10

ELEMENTO: Ar

REGENTE: Vênus

Vênus seu regente ingressa em seu signo, ótimo indício celeste, sinal de encontrar a si mesmo, de sentir ressoar com força sentimentos e disposições que lhe são legítimos.

ESCORPIÃO 23/10 a 21/11

ELEMENTO: Água

REGENTE: Plutão

Fase outonal para os amores e afeições. Você se recolhe ou deveria se recolher, por agora, regenerando assim suas disposições afetivas. Aliás, tudo se recolhe e regenera.

SAGITÁRIO 22/11 a 21/12

ELEMENTO: Fogo

REGENTE: Júpiter

Um dia especialmente agradável para estar com os amigos, vivendo o que de mais leve, belo e elegante possa vir a ter com eles. Momento para confiar no melhor de seu futuro.

CAPRICÓRNIO 22/12 a 20/01

ELEMENTO: Terra

REGENTE: Saturno

As relações de trabalho estão beneficiadas hoje e nos próximos dias. Aproveite para todos os contatos de que necessita para trabalhar. Nada de acanhamento nem receio.

AQUÁRIO 21/1 a 19/2

ELEMENTO: Ar

REGENTE: Urano

Momento para dedicar-se à cultura, à filosofia e às artes. Sua sensibilidade está aflorando. Logo ela vai exigir atitudes energéticas, mas hoje se divirta à grande.

PEIXES 20/2 a 20/3

ELEMENTO: Água

REGENTE: Netuno

Você tende a mergulhar confiante em situações que o levam além de seus limites. Boas mãos lhe são estendidas, realmente. Bom dia para ousadias no convívio amoroso.

Quadrinhos JC

Niquel Náusea - Fernando Gonzales



Samanta - Alpino



Chiclete com Banana - Angeli



Xaxado - Cedraz



Televisão

Imagem & Diversão

Canal 1

FLÁVIO RICCO
Colaboração
JOSÉ CARLOS NERY



HORÁRIO RESERVADO À PROPAGANDA ELEITORAL GRATUITA CONFORME A LEI N.º 9.504 DE 1997

Último dia da propaganda política. E nada mudou

A propaganda política no rádio e na televisão termina na noite desta quinta-feira.

E não sendo este o nosso departamento, nada a comentar sobre o desempenho de quem quer que seja, mesmo porque pouco pode se esperar da grande maioria, mas apenas lamentar que, vai eleição e vem eleição, o modelo dos programas não se altera. É muito clara a insistência no mesmo de sempre.

Houve um momento em que alguns partidos, através do falecido Duda Mendonça e outros publicitários ou marqueteiros, tentaram trabalhar com maior criatividade, buscando colocar no ar algo que realmente pudesse interessar, em produção e finalização, aquele que estivesse ouvindo ou assistindo.

De uns tempos para cá, no entanto, parece que entre todos se estabeleceu que só um arroz com feijão xexelento, mal temperado e do pior gosto, pode ser oferecido ao público eleitor.

Os espaços concedidos são muito ricos, impossível até avaliar quanto chega o custo de cada segundo, por que, então, não aproveitá-lo adequadamente, com um mínimo de qualidade e respeito? Podemos ter esperança entre tudo que é prometido a cada eleição? Quem sabe um dia. Cabe considerar Ariano Suassuna: "o otimista é um tolo. O pessimista, um chato. Bom mesmo é ser um realista esperançoso".

Foi que foi

A Globo ainda não fala oficialmente sobre a presença de Cauã Reymond como protagonista de *Terra Vermelha*, novela de Walcyr Carrasco, ao lado de Glória Pires e Tony Ramos. Não fala porque a prioridade, agora, é a trama de Glória Perez, *Travessia*.

Mas está tudo certo. Cauã é artista contratado e vai fazer. Será o seu primeiro trabalho com o Walcyr.

Faltou isso

Nos bastidores de *Pantanal*, o extinto *Vídeo Show* chegou a ser lembrado muitas vezes. Nos erros de gravações ou momentos divertidos, o programa recebeu referências da equipe.

Foi uma marca importante da programação da Globo, derrubada, depois de muitos anos, por pressão de audiência.

No lugar dele

Como não tem mais o *Vídeo Show*, hoje, os atores da Globo e mesmo fora dela, usam as redes sociais para escancarar um pouco os bastidores e mostrar como tudo funciona. Ou, em alguns casos, deveria funcionar.

Algo que era bem característico do programa, daí a expectativa da sua volta, algum dia ou de alguma outra forma. Quem sabe. Suassuna de novo.

Parte dois

Depois do Globoplay, *Verdades Secretas II* será exibida na Globo, a partir da próxima terça-feira, em uma versão exclusiva para TV aberta. Além da atmosfera de mistério e sedução ambientada no universo da moda, sob o glamour, o luxo e o poder, destaca a retomada de Angel (Camila Queiroz) às passarelas e à agência de Blanche (Maria de Medeiros).

Desta vez, o embate entre Giovanna (Agatha Moreira) e Angel surge como um dos focos principais da trama.

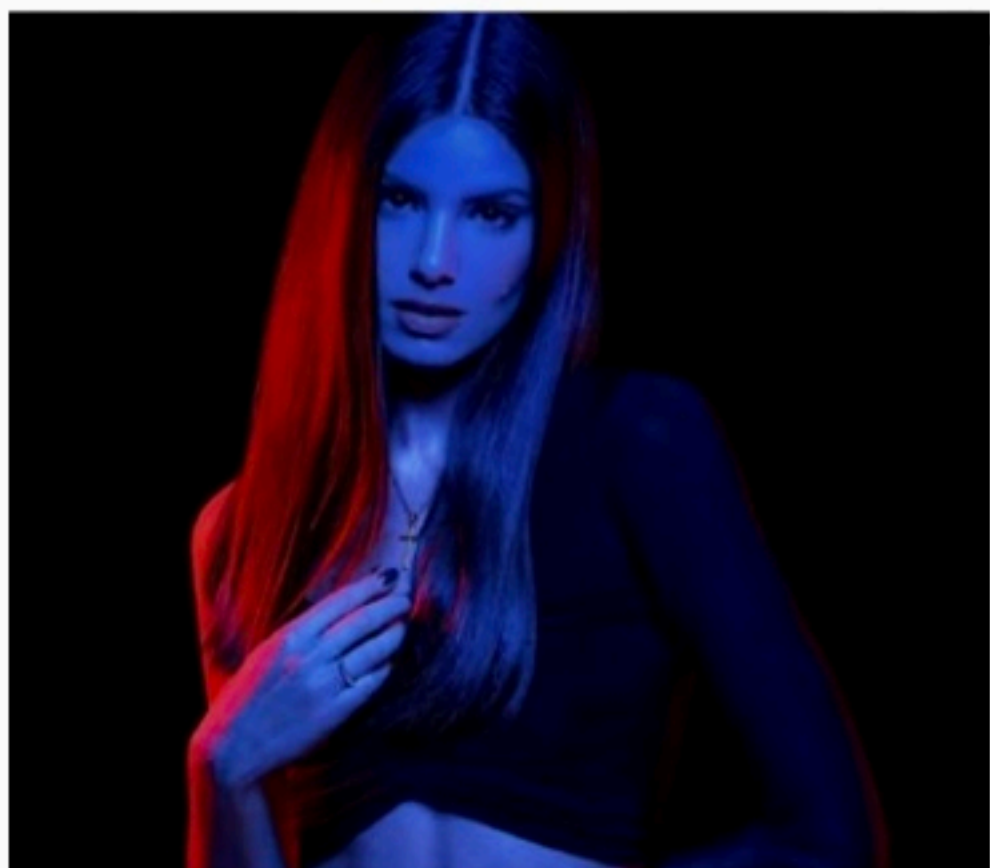

GLOBALPLAY/PRODUÇÃO

STREAMING Globoplay estreou série documental que marca os 80 anos de nascimento do artista

Tim Maia por ele mesmo

EMANUEL BENTO
ebnascimento@jc.com.br

Ontem, dia 28 de setembro de 2022, quando completaram-se 80 anos do nascimento de Tim Maia, o Globoplay lançou a série documental *Vale Tudo com Tim Maia*, dirigida por Nelson Motta e Renato Terra.

Na série de três episódios, o próprio Tim Maia dá sua versão para os fatos de sua vida através de imagens raras, muitas inéditas, de entrevistas, shows, depoimentos e filmagens caseiras.

Uma das fontes, nunca divulgada, foi o acervo de Carmelo Maia, filho de Tim. A produção digitalizou 51 fitas VHS que estavam guardadas desde que o artista faleceu, além de oito rolos de super-8, que mostram Tim Maia em sua privacidade. Apenas esse material resulta em quase 30 minutos de cenas exclusivas.

O documentário traz ainda apresentações musicais igualmente raras — em programas de TV e de shows —, que intercalam



CARMELO MAIA/PRODUÇÃO

SÉRIE *Vale Tudo com Tim Maia* apresenta imagens raras e até inéditas

os depoimentos e as histórias. Em boa parte das vezes, essas apresentações aparecem quase na íntegra, a exemplo de *Primavera*, *Azul da Cor do Mar*, *Do Leme ao Pontal*, *Vale Tudo*, *Descoberto dos Sete Mares*, *Gostava Tanto de Você* e *Rêu Gossava*.

Nelson Motta é jornalista e

produtor musical, autor da biografia *Vale Tudo — O Som e a Fúria de Tim Maia*, enquanto Renato Terra já dirigiu *Uma Noite em 67*, *Narciso em Férias* e *O Canto Livre de Nara Leão*.

"A série é um mergulho na originalidade e genialidade musical do Tim. Não há análises ou espe-

cialistas. O jeito que ele conta as histórias é de chorar de rir. A série é uma espécie de stand up comedy dançante. É aumentar o som e se preparar para rir, se emocionar e dançar", define Renato.

"Ninguém conta melhor a sua história do que ele, com a sua linguagem, comédia e barbaridades. Era um comediante nato, nós reforçamos isso nele como narrador", complementa Nelson.

O primeiro episódio, "Foi lá que toda a confusão começou", conta a formação de Tim Maia, a infância no bairro da Tijuca, no Rio, a viagem para os Estados Unidos, a volta ao Brasil e o sucesso de seus primeiros álbuns. Destrincha, ainda, a alquimia sonora que Tim produziu.

O segundo, "Quem não dança segura a criança", mostra o artista no auge do sucesso e destaca participações em programas de TV, além de shows lotados. E o terceiro, "Tudo é tudo e nada é nada", traz elementos do acervo inédito da família do cantor e destaca momentos íntimos.

Hoje na TV

TVU/TV BRASIL

(14h) SESSÃO FAMÍLIA / O GRANDE XERIFE. De Pio Zamuner. Com Amácio Mazzaropi, Patricia Mayo, Paulo Bonelli, Tony Cardí, Augusto César Ribeiro. Mazzaropi interpreta o chefe dos correios, Inácio Poróroca, um viúvo que é pai de Mariuzinha. Ele é o morador mais antigo de Vila do Céu onde vive cuidando da vida dos outros. Um dia, chega na cidade, disfarçado de padre, o bandidão João Bigode. Em uma armaria no bar da cidade, o malicioso mata o xerife e põe Poróroca em seu lugar. A confusão está armada e só o Grande Xerife pode proteger o povoado.

(22h30) CINE RETRÔ / SAI DE BAIXO. De B. Tanko. Com Carequinha, Fred Villar, Adelaide Chiozzo, Renato Restier, Costinha, Norma Blum, Aracy Cardoso, Ivon Curi. Um grupo de recrutas do corpo de paraquedistas do Exército faz tudo para não ter que suar a farda nos exercícios físicos. Para isso, eles se encarragam até de cuidar do cachorro do general.

TV GLOBO

(15h30) SESSÃO DA TARDE / CRO EM FAMÍLIA. De Cininha De Paula. Com Marcelo Serrado (foto), Tonico Pereira, Arlete Salles, João Baldasserini. Famoso e dono da própria escola de etiqueta e finesses, Crô se vê, no entanto, sozinho e sem família. Ele fica à mercê de supostos parentes, com más intenções.

HBO MAX

(04h45) VENOM: TEMPO DE CARNIFICINA. De Andy Serkis. Com Tom Hardy, Woody Harrelson, Michelle Williams, Naomie Harris. Enquanto homem e alienígena lutam para se acostumar um com o outro, Eddie (Hardy)



DIVULGAÇÃO

tenta relançar sua carreira entrevistando o assassino em série Cletus Kasady (Harrelson). Mas quando Carnificina, o simbionte de Kasady, o ajuda a fugir da prisão, Venom e Eddie devem unir forças para derrotá-los.

minosos invade a cabana e rapta a menina, forçando Norman a recorrer a seus instintos mais sombrios e criativos para tentar salvá-la.

HBO XTREME

(22h02) CONEXÃO PERIGOSA. De Robert Luketic. Com Harrison Ford, Amber Heard, Gary Oldman, Liam Hemsworth. Harrison Ford e Gary Oldman estrelam este suspense sobre um jovem ambicioso, que é contratado para espionar a concorrência, no ramo de tecnologia. Numa indústria que movimenta muito dinheiro, o rapaz está no meio de implacáveis magnatas, o que coloca sua vida em risco constante.

HBO+

(22h01) O HOMEM DAS TREVAS 2. De Rodo Sayagues. Com Stephen Lang, Adam Young, Brendan Ili Sexton, Madelyn Grace, Stephanie Arcia. Nesta continuação de *O Homem das Trevas*, o ex-militar cego Norman Nordstrom (Lang) vive há anos tranquilamente em uma cabana isolada com sua filha adotada. Mas sua paz é abalada quando um grupo de cri-

Resumo das Novelas

TV Jornal/SBT

(20h55) Poliana Moça
Durval usa o sistema de delivery na padaria e solicita à família para atender os pedidos; Formiga faz as entregas. Juntos aos vilões, Pinóquio vai até a 'LucaTech' para produzir os vídeos. Marcelo oferece ajuda ao Davi no CLJ; preocupada, Luísa não gosta da notícia. Luca grava os vídeos com Pinóquio, ele orienta o boneco admitir que é um androide; ele não gosta da situação. Luca fala que a equipe dele desenvolveu todo projeto como o 'primeiro androide influenciador digital'. Otto tem acesso às imagens de Pinóquio sendo sequestrado, entrando no mesmo carro que Roger entra posteriormente. Otto encontra Marcelo e revela a suspeita de Roger ter um androide. Wal-disney aconselha Pinóquio em assumir ser um androide para o mundo. Otto vai até a casa da mãe na busca por Roger.

(21h45) Cúmplices de um Resgate
Emissora não enviou o resumo do capítulo até o fechamento desta edição.

TV Guararapes/Record

(21h15) Reis
Seguindo as ordens de Saul, os guerreiros de Israel massacram e expulsam os gibeonitas. O rei surta ao descobrir a intervenção de Jônatas na batalha. Talya recebe o amparo de Davi. Ainoá fica chocada com a revelação de Adeline.



TV GLOBO/PRODUÇÃO

prisão. Xavier se confessa com Padre Zezo, que fica preocupado com Lorena. Sabá é preso novamente. Candoca procura José.

(19h10) Cara e Coragem
Armandinho questiona Margareth sobre seu trabalho com Jonathan, mas ela o beija para disfarçar. Joca pede para ficar com Olívia. Danilo avisa a Regina e Leonardo que eles não precisam mais se preocupar com a entrega da fórmula para os compradores. Dona Lia confidencia a Anita que Clarice era apaixonada por Ítalo. Moa insiste em fazer um comercial em uma especialidade que não é a sua e deixa Pat preocupada. Jonathan encontra registros no computador de algo que foi alterado e questiona Margareth, que o enfrenta.

(21h20) Pantanal
José Lucas (foto) garante a Tadeu que a sela de Joventino é dele, e aconselha o irmão a usá-la. Mariana comenta com Irma que José Lucas é muito honesto e íntegro para ser político. Muda sente o desprezo de Tibério por ela. Zefa flagra Zaqueu no quarto de José Leôncio procurando a zagaia. Filó comemora ao saber por Ari que o resultado dos exames de José Leôncio foi ótimo. Maria Bruca aconselha Muda a voltar para Tibério e esquecer a vingança, garantindo à moça que Alcides vai matar Tenório. Filó fica intrigada quando Ari lhe comunica que José Leôncio a colocou como sócia da empresa. José Lucas avisa que Jove e José Leôncio pegaram mau tempo pelo caminho. Alcides desabafa com Zaqueu, que o aconselha a procurar ajuda. Todos estão apreensivos à espera de José Leôncio e Jove.

TV Globo

(18h) Mar do Sertão
Tertulino se incomoda com a aproximação de Candoca e José. Maruan se ajeita no quarto de serviço da fazenda. O Coronel aconselha Tertulino a mudar sua estratégia de enfrentamento a José. Mirinho descobre que Firmi-no saiu em viagem à procura de Adamastor e conta para Tertulino. Tertulino e Vanclei se aproximam. Timbó faz exigências a Floro na

Destaques da programação

TV Jornal/SBT 2

(81) 3413.6300
07:00 - Primeiro Impacto PE
07:59 - Uma Pausa Para Pensar
08:00 - Primeiro Impacto
11:00 - Debate: Candidatos Governo de Pernambuco
13:00 - Horário Eleitoral
13:25 - Por Aqui
14:30 - Turma do Barra
15:00 - Casos de Família
16:00 - Fofocalizando
17:00 - Cuidado com o Anjo
18:15 - A Desalmada
19:20 - O Povo na TV
19:45 - SBT Brasil
20:30 - Horário Eleitoral
20:55 - Poliana Moça
21:45 - Cúmplices de Um Resgate
22:30 - Programa do Ratinho
23:35 - A Praça é Nossa
00:30 - The Note

TV Tribuna/Band 4

(81) 3412.7300
08:20 - Bora Brasil
09:25 - The Chef
11:00 - Jogo Aberto
12:00 - Jogo Aberto Pernambuco
12:30 - Bora Pernambuco
13:00 - Horário Político
13:25 - Bora Pernambuco
14:30 - Melhor Da Tarde Com Cátia Fonseca
16:00 - Brasil Urgente
18:50 - Programa João Alberto Informal
19:20 - Jornal da Band
20:30 - Horário Político
20:55 - Faustão Na Band
22:30 - Linha de Combate
00:10 - Jornal da Noite

TV Guararapes/Record 9

(81) 3412.4401
06:30 - Balanço Geral PE
08:40 - Fala Brasil
10:00 - Hoje em Dia
11:50 - Balanço Geral PE
13:00 - Horário Eleitoral
13:25 - Balanço Geral PE
14:40 - Que Arretado
15:20 - Chamas da Vida
16:30 - Cidade Alerta
17:40 - Jornal da Record
17:45 - Cidade Alerta
18:00 - Cidade Alerta Pernambuco
19:30 - Jornal Guararapes
19:45 - Jornal da Record
20:30 - Horário Eleitoral
20:55 - Jornal da Record
21:15 - Reis
22:15 - Amor Sem Igual
23:00 - A Fazenda
00:25 - Jornal da Record 24h

TVU/TV Brasil 11

(81) 3423.4000
08:00 - Brasil em Dia
08:15 - TV Brasil Animada
11:00 - D.P.A. - Detetives do Prédio Azul
11:30 - Tem Criança da Cozinha
12:00 - Repórter Local
12:15 - Repórter Brasil Tarde
13:00 - Bloco Eleitoral
13:30 - D.P.A. - Detetives do Prédio Azul
14:00 - Sessão Família
16:00 - Brasil Visto de Cima
16:30 - Animais Bebês
17:00 - As Fascinantes Cidades do Mundo
18:00 - Os Imigrantes
18:45 - NEZ
19:40 - Stadium
20:00 - A Terra Prometida
20:30 - Bloco Eleitoral
21:00 - A Terra Prometida
21:30 - Imensidão Azul
22:30 - Cine Retrô

TV Globo 13

(81) 4002.2884
06:00 - Bom Dia PE
08:30 - Bom Dia Brasil
09:30 - Encontro
10:40 - Mais Você
11:45 - NEZ
12:40 - Globo Esporte
13:00 - Horário Político
13:25 - Jornal Hoje
14:45 - Chocolate Com Pimenta
15:00 - O Cravo e a Rosa
15:30 - Sessão da Tarde
17:00 - A Favorita
18:00 - Mar do Sertão
18:45 - NEZ
19:10 - Cara e Coragem
20:00 - Jornal Nacional
20:30 - Horário Político
20:55 - Jornal Nacional
21:20 - Pantanal
22:30 - Debate Presidente
01:40 - Jornal da Globo
02:40 - Conversa Com Bial

SEXTOU

JC Clube

No **JC Clube** você pode concorrer a vouchers para aproveitar a última sexta-feira do mês. Participe!

**Confira o regulamento no site.*



Vouchers de pizza e self service



Vouchers de R\$ 50



Vouchers de combo

Jornal do Commercio



JC
Clube