FOLHA de PERNAMBUCO

Fundador: Eduardo de Queiroz Monteiro www.folhape.com.br

Recife, terça-feira, 25 de outubro de 2022 Ano XXV nº 249

POTENCIAL PESQUISA

50,1%
RAQUEL LYRA

PSDB

46,3%
MARÍLIA ARRAES

SOLIDARIEDADE

MARÍLIA NO JOGO

Pesquisa do **Instituto Potencial**, em parceria com a **Folha de Pernambuco**, aponta para um quadro indefinido neste segundo turno para o **Governo de Pernambuco**. Raquel Lyra (PSDB), com 50,1%, e Marília Arraes, com 46,3%, estão **empatadas tecnicamente** no limite da margem de erro, que é de **3,1 pontos** percentuais, para mais ou para menos.

POLÍTICA >> PÁGINAS 2 E 3

PCR LANÇA ILUMINA A VISTA

Programa foi **lançado**, ontem, pelo prefeito **João Campos**. Pontos turísticos receberão iluminação de **LED**. COTIDIANO >> PÁG. 7

PAULLO ALLMEIDA

O prédio da **Casa do Carnaval, no Pátio de São Pedro**, é um dos primeiros beneficiados

ROBERTO JEFFERSON

INDICIADO POR TENTATIVA DE HOMICÍDIO

POLÍTICA >> PÁGINA 6

PORTO DIGITAL

PLANOS PARA NOVO HUB EM PORTUGAL

ECONOMIA >> PÁGINA 10

ISSN 1807-9377

assine 3425 5803 telemarketing@folhape.com.br

anuncie 3425 5831/5841 comercial@folhape.com.br

atendimento ao cliente (WhatsApp) 3425 5804 (99482 7919) alofolha@folhape.com.br

WhatsApp Redação (81) 98187 9290 folhape@folhape.com.br

@folhape @folhape FolhaPE @FolhaPE

R$ 1,50 PREÇO PROMOCIONAL PARA VENDA AVULSA

Acesse nosso portal: www.folhape.com.br

D4Sign c5fbf018-70a5-4b25-ad81-98d579a71099 - Para confirmar as assinaturas acesse https://secure.d4sign.com.br/verificar
Documento assinado eletronicamente, conforme MP 2.200-2/01, Art. 10º, §2.

APOIO
Integrantes da PGR divulgaram uma carta em apoio à ministra Cármen Lúcia, alvo de ataques por parte de Roberto Jefferson.

ELEIÇÕES 2022

■ Levantamento realizado em parceria entre a **Folha de Pernambuco** e o Potencial Pesquisa mostra Raquel com 50,1% e Marília com 46,3%

Disputa acirrada em Pernambuco

BETÂNIA SANTANA

O levantamento para o Governo de Pernambuco realizado pela empresa Potencial Pesquisa, em parceria com a **Folha de Pernambuco,** aponta a candidata Raquel Lyra (PSDB) com 50,1% da intenção de votos estimulada. Marília Arraes (Solidariedade) aparece com 46,3%, configurando empate técnico no limite da margem de erro que chega a 3,1 pontos percentuais para mais ou para menos.

Mil pessoas, de todas as regiões do Estado, foram entrevistadas por telefone, entre os dias 19 de outubro e 24 de outubro de 2022.

ED MACHADO/ARQUIVO FOLHA

Pesquisa da Potencial mostra **cenário tenso** na corrida ao Palácio

MULHERES

Maioria dos que responderam o levantamento é mulher (53,6%), contra 46,4% de homens. O maior percentual (24,5%) se concentra na faixa etária de 45 a 59 anos e o menor (1,7%), entre 16 e 17 anos. A partir dos 70 anos, o eleitor não é mais obrigado a votar, mas 58 (5,8%) deles, até os 79 anos, e 2,6% com idade superior a 79 anos foram entrevistados. 20,7% têm de 25 a 34 anos e outros 20,7%, de 35 a 44. De 60 a 69 anos de idade, o índice chega a 10,6%; 8,4%, de 21 a 24 anos, e 5%, de 18 a 20 anos.

Entre as pessoas consultadas, 25,5% disseram ter ensino médio completo; seguidas por 24,1% com fundamental incompleto; e 15,6% com ensino médico incompleto; 10,9% delas apenas leem e escrevem; 7,9% têm o superior completo, enquanto 6,7% se declararam analfabetas; 4,8% fizeram o fundamental completo e 4,5% não concluíram o ensino superior.

RENDA MENSAL

Sobre a renda mensal familiar, 594 pessoas (59,4%) afirmaram ter até dois salários mínimos como renda mensal; 271 recebem mais de dois e até cinco salários mínimos; 80 mais de cinco e até dez salários; e 55 entrevistados declararam renda mensal superior a dez salários mínimos. Maioria dos entrevistados (24,4%) vivem na Região Metropolitana; 17, 4% estão no Recife e 12% no Agreste Central. Na Mata Norte estão 8,2% dos consultados, enquanto 7,4% vivem no Agreste Meridional; 6,2% na Mata Sul e 6,2% no Agreste Setentrional. No Sertão foram 14,4%.

A pesquisa está registrada no Tribunal Superior Eleitoral (TSE), sob o nº PE-06181/2022

INTENÇÃO DE VOTO PARA GOVERNADORA DE PERNAMBUCO (ESTIMULADA)

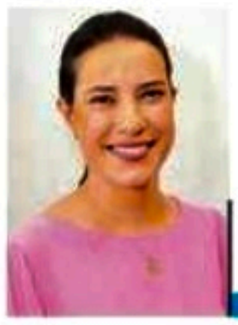

Raquel Lyra (PSDB) — 50,1%

Marília Arraes (Solidariedade) — 46,3%

Não sabe	2,6%
Não quis responder	0,4%
Anular o voto	0,3%
Votar em branco	0,3%

Fonte: Potencial Pesquisa & Informação

ARTE: FOLHA PE

INTENÇÃO DE VOTO PARA PRESIDENTE DA REPÚBLICA EM PERNAMBUCO (ESTIMULADA)

Luiz Inácio Lula da Silva (PT) — 63,3%

Jair Bolsonaro (PL) — 32,6%

Não sabe	1,1%
Não quis responder	0,1%
Anular o voto	1,5%
Votar em branco	1,2%

Fonte: Potencial Pesquisa & Informação

ARTE: FOLHA PE

Lula tem 63,3%; Bolsonaro tem 32,6%

A amostragem divulgada pelo instituto Potencial Pesquisa para presidente da República, em Pernambuco, também é a primeira a ser publicada hoje pela **Folha de Pernambuco**. Nela, o ex-presidente Luiz Inácio Lula da Silva (PT) aparece com 63,3% da intenção de votos. O candidato à reeleição, Jair Bolsonaro, tem 32,6%. Mil pessoas foram entrevistadas por telefone, entre os dias 19 de outubro e 24 de outubro de 2022.

A margem de erro é de 3,1 pontos percentuais para mais ou para menos. A pesquisa está registrada no TSE sob o nº BR-03498/2022 e mostra também que 1,1% dos eleitores ainda não decidiu em quem votar para a Presidência da República; 0,3% não quis responder; 1,5% afirmou que vai anular o voto e 1,2% anunciou votar em branco.

As pessoas foram ouvidas em 75 dos 184 municípios pernambucanos: nove na RMR; 25 no Agreste; 13 na Zona da Mata e 28 no Sertão.

PERCENTUAIS

A maioria dos entrevistados é mulher (53,6%), contra 46,4% de homens. O maior percentual (24,5%) se concentra na faixa etária de 45 a 59 anos e o menor (1,7%), entre 16 e 17 anos. 20,7% têm de 25 a 34 anos e outros 20,7%, de 35 a 44. De 60 a 69 anos de idade, o índice chega a 10,6%; de 21 a 24 anos, a 8,4%; de 70 a 79 anos, a 5,8%.

CONTINUA NA PÁGINA 4

D4Sign c5fbf018-70a5-4b25-ad81-98d579a71099 - Para confirmar as assinaturas acesse https://secure.d4sign.com.br/verificar
Documento assinado eletronicamente, conforme MP 2.200-2/01, Art. 10º, §2.

Cuide-se e incentive outras mulheres a se cuidarem.
A empatia também salva vidas.

AMA COUTO

O câncer de mama é um assunto de todas as mulheres.
Faça e aconselhe o autoexame, sempre. Prevenção é o melhor caminho para a cura.

Outubro Rosa

Para lembrar que você tem uma vida pela frente.

ANS - nº 36.825-3 | Dr. Francisco Floriano Delgado Perdigão - CRM/CE 4.953

ANS - nº 35.901-7 | Dr. Rodolfo Pires de Albuquerque - CRM 40.137

D4Sign c5fbf018-70a5-4b25-ad81-98d579a71099 - Para confirmar as assinaturas acesse https://secure.d4sign.com.br/verificar
Documento assinado eletronicamente, conforme MP 2.200-2/01, Art. 10º, §2.

FOLHA Política

Carol Brito (interina)
com a colaboração da equipe de Política

"Indecisos terão um papel estratégico na reta final", avalia diretor da Potencial

Na última semana das eleições para o Governo do Estado, a pesquisa do Instituto Potencial em parceria com a **Folha de Pernambuco** mostra um cenário de disputa aberta entre a candidata ao Governo do Estado Raquel Lyra (PSDB) e a sua adversária Marília Arraes (Solidariedade). Os últimos dias da disputa eleitoral costumam ser estratégicos para as campanhas por representar a etapa da consolidação do voto e da definição da escolha daqueles eleitores que ainda não identificaram o seu projeto preferido nas urnas. Na análise dos números da pesquisa espontânea, aquela amostragem que não revela os candidatos em disputa, Raquel Lyra possui 48,6% dos votos contra 42,9% de Marília Arraes. Um número que revela um eleitorado bastante convicto do seu voto mesmo sem saber as opções. No entanto, chama atenção o índice de indecisos nesta amostra, que alcança 6,1%. O número chama a atenção por representar uma fatia do eleitorado expressiva. Contudo, importante salientar que este índice no cenário estimulado cai consideravelmente. Nesta amostra, a tucana possui 50,1% dos votos e a deputada do Solidariedade soma 46,3%. A fatia de eleitores que seguem em dúvida cai para 2,6%, mas esse grupo de eleitores casado com a possibilidade de virada de votos não pode ser descartada nesta fase da disputa. "Estamos muito próximos da eleição e esse percentual (de indecisos) tende a diminuir quando chegamos mais perto da votação. Agora, a gente não sabe como esse eleitorado se distribui, mas ele é fundamental para encurtar a distância ainda mais ou aumentar essa distância, no caso de Raquel. Não tenho dúvidas que, na reta final, as candidatas vão se direcionar para esse público", afirmou o sócio-Diretor da Potencial Pesquisa & Informação, José Carlos Martins Leite.

Os efeitos da polarização nacional

A disputa presidencial polarizada não deixa de ter reflexo nas eleições estaduais, na avaliação do sócio-Diretor da Potencial Pesquisa & Informação, José Carlos Martins Leite. Segundo ele, apesar de Raquel Lyra não ter se posicionado na disputa nacional, o fato de Marília Arraes ter definido seu lado de forma contundente, por si só, já atrai os efeitos da polarização. "Raquel não se posiciona. Ela até mostra momentos que está com eleitores bolsonaristas e, em outros, com eleitores petistas, mas o outro lado é bem definido, o lado da Marília com o apoio a Lula. E isso já motiva a polarização", disse.

APOIO > Na mesma tendência do primeiro turno, os efeitos da polarização, contudo, não vem se refletindo diretamente na votação dos apoiados pelos presidenciáveis. Isso porque, apesar do apoio do ex-presidente Lula (PT) a Marília, a candidata ainda não conseguiu alcançar os 63,3% dos votos do petista em Pernambuco, segundo a pesquisa estimulada da Potencial. Na campanha da candidata do Solidariedade, este segmento é visto como eleitorado a ser conquistado nos próximos dias.

REFLEXO > No primeiro turno, o candidato de Jair Bolsonaro, Anderson Ferreira (PL), teve 18,15% (890.220 votos) e o candidato oficial de Lula, Danilo Cabral (PSB), somou 18,06% (885.994 votos). Já o petista teve 65,27% (3.558.322) e o chefe do Executivo somou 29,91% (1.630.938).

MOBILIZAÇÃO > Na eleição presidencial no Estado chama a atenção o baixo número de eleitores que votam nulo (1,5%) ou branco (1,2%), indicando uma mobilização forte no pleito.

blogdafolha@folhape.com.br

A coluna de Carol Brito é publicada de terça a sábado.

ELEIÇÕES 2022

■ Diretor da Potencial Pesquisas explica que corrida ao Governo de Pernambuco será **voto a voto**, muito disputada entre as duas candidatas

Eleição disputada para o Palácio das Princesas

JULIANO MUTA

CONTINUAÇÃO DA PÁGINA 2

A primeira pesquisa Potencial para o Governo de Pernambuco, em parceria com a **Folha de Pernambuco**, divulgada ontem, apresenta as candidatas Raquel Lyra (PSDB) e Marília Arraes (Solidariedade) em um cenário de empate técnico, indicando a tendência de eleição acirrada pela cadeira no Palácio das Princesas.

DIVULGAÇÃO

Martins: "A eleição em Pernambuco deve seguir com **resultado apertado**"

RESULTADO APERTADO

De acordo com o diretor da Potencial Pesquisa, José Carlos Martins Leite (Zeca Martins), que é professor, estatístico e especializado em marketing político, a eleição deve seguir com resultado apertado. "O que chama atenção é que há uma aproximação entre Marília e Raquel e é uma disputa que tende a ser muito acirrada voto a voto".

Isso pode se dever, segundo Zeca Martins, a uma percepção do eleitorado entre a imagem do ex-presidente Lula e Marília . "A gente percebe que o crescimento de Lula (na pesquisa publicada hoje)foi além da margem amostral. Isso significa que há uma movimentação do eleitorado em relação a isso, ou seja, é um crescimento favorável. Claro que a gente só pode dizer se esse crescimento vai se consolidar com as próximas ondas, mas já é um indicativo bem forte e isso pode sim ter trazido um pouco o percentual de Marília para cima. Ela não cresceu tanto, mas cresceu dentro da margem amostral. E como Raquel caiu um pouco, isso pode ter influenciado sim, porque tem essa relação de Marília com Lula".

No relatório técnico da pesquisa, Martins faz outras ponderações. "Observando as estimativas intervalares da intenção de votos nas candidatas, mensurada de forma estimulada, pode se inferir tecnicamente, com muita cautela, que neste momento há um empate técnico, pois o limite máximo do intervalo de confiança da candidata Marília Arraes (49,4%) é maior que o limite mínimo do intervalo de confiança da candidata Raquel Lyra (47,0%).", diz o relatório técnico .

FATO EXTRAORDIÁRIO

O fato extraordinário que influenciou decisivamente o primeiro turno em favor de Raquel pode não ter tanto efeito agora. O falecimento do marido de Raquel Lyra (PSDB), segundo Zeca Martins, pode estar arrefecendo no sentimento do eleitor, o que torna a disputa ainda mais franca. "A questão da comoção pelo falecimento do marido de Raquel vai passando e perdendo a intensidade", avalia.

Lula com tendência de crescimento

JULIANO MUTA

A pesquisa Potencial para presidente da República entre eleitores pernambucanos, divulgada ontem, indica uma tendência de crescimento do ex-presidente Lula (PT) em relação a Jair Bolsonaro (PL), com aumento de 3,2 pontos percentuais do petista e queda de 0,8% de Bolsonaro no levantamento estimulado. O que significa dizer dizer que pode estar acontecendo uma movimentação de crescimento, no Estado, em relação à campanha do ex-presidente.

"Vamos ter mais duas pesquisas, mas isso já mostra que, como o percentual de crescimento de Lula em relação a outra pesquisa foi acima da margem amostral - pouquíssimo acima, mas foi - isso indica que há uma movimentação de crescimento, que pode ser corroborada ou não nas próximas pesquisas", avalia o diretor o diretor da Potencial Pesquisa, José Carlos Martins Leite.

"Acredito que a falta de palanque possa prejudicar um pouco o candidato Bolsonaro. E principalmente no Estado de Pernambuco onde o lulismo e o petismo e forte. Mas o percentual dele apesar de ter variado um pouco para baixo, tá se mantendo igual ao da última pesquisa e no mesmo patamar do que e teve no primeiro turno. Que a falta de palanque influencia e que ele vai ter dificuldade para crescer, isso é fato"

BAIXO PERCENTUAL

Na pesquisa divulgada ontem, Chama a atenção o baixo percentual de indecisos, branca e nulos, o que pode indicar uma eleição bastante cristalizada: 1,1% não souberam responder, 0,3% não quiseram responder, 1,5% declararam voto em branco e 1,2% disseram que votariam nulo se a eleição fosse hoje.

D4Sign c5fbf018-70a5-4b25-ad81-98d579a71099 - Para confirmar as assinaturas acesse https://secure.d4sign.com.br/verificar
Documento assinado eletronicamente, conforme MP 2.200-2/01, Art. 10º, §2.

EDMAR Lyra

Miguel Coelho reforça perspectiva de vitória de Raquel Lyra

O ex-prefeito de Petrolina, Miguel Coelho (União Brasil), que obteve 18,04% dos votos válidos no primeiro turno para o governo de Pernambuco e havia oficializado apoio à candidatura de Raquel Lyra (PSDB), cumpriu no final de semana uma intensa agenda ao lado da tucana no sertão.

Além dos votos obtidos a nível de estado, a chegada de Miguel ao palanque de Raquel garante uma capilaridade eleitoral que a tucana não teve nos sertões. Em Petrolina, por exemplo, Raquel ficou com apenas 2,85% dos votos válidos, agora com o apoio de Miguel, a expectativa é que ela possa ficar com pelo menos metade dos votos. Outra cidade importante do sertão pernambucano, Serra Talhada, deu a Raquel apenas 6,74% dos votos válidos, no segundo turno a tucana recebeu o apoio da prefeita Márcia Conrado, que além de filiada ao PT, é coordenadora da campanha de Lula no sertão.

A candidata do PSDB foi muito frágil no interior do estado a partir de cidades como Arcoverde, Floresta, Serra Talhada, Petrolina e Araripina, consideradas como estratégicas, que a neste segundo turno passou a ter apoios importantes como os deputados Gonzaga Patriota, Lucas Ramos, Rodrigo Novaes, Antônio Fernando, Roberta Arraes e Kaio Maniçoba, que junto com Miguel Coelho e seu grupo político deverão alavancar sua campanha eleitoral até o próximo domingo.

Principal nome a declarar apoio a Raquel, Miguel Coelho cumpriu função estratégica nesta reta final, dando as condições operacionais de capilaridade à candidatura tucana, e caso se confirme a sua vitória no próximo domingo, Miguel terá sido um importante ativo eleitoral para que Raquel tivesse chances de chegar ao Palácio do Campo das Princesas.

Título

De autoria do vereador Alcides Cardoso (PSDB), o projeto para conceder o Título de Cidadão do Recife ao Padre Arlindo foi aprovado pela Casa de José Mariano. "Fico muito feliz em ser o autor dessa justíssima homenagem ao Padre Arlindo. A sua vida dedicada à fé e a ajudar os mais necessitados é inspiradora. E a forma como passa as suas mensagens de esperança cativa a todos", disse o parlamentar.

SEBASTIÃO OLIVEIRA > Vice de Marília Arraes, o deputado federal Sebastião Oliveira criou uma série em seu Instagram intitulada de "A Caruaru que Raquel não mostra" com críticas sobre a gestão da tucana na cidade mais importante do interior de Pernambuco. Sebastião tem sido um importante aliado na campanha de Marília Arraes e vem atuando com firmeza para levá-la a vitória no próximo domingo.

EXPECTATIVA > O PSB e o PT têm atuado de forma coordenada para garantir a Lula uma votação acima de 70% dos votos válidos no próximo domingo em Pernambuco. A estratégia não se restringe ao estado, mas a todo o Nordeste para que Lula possa contrapor qualquer eventual crescimento de Jair Bolsonaro nas outras regiões.

REFORÇO > Candidatos a governador e a senador pelo PL, Anderson Ferreira e Gilson Machado, respectivamente, têm atuado no sentido oposto da Frente Popular, e buscam uma votação a Jair Bolsonaro acima de 30% dos votos válidos em Pernambuco.

INOCENTE QUER SABER > Qual seria a função desempenhada por Miguel Coelho num eventual governo Raquel Lyra?

@edmarlyra www.edmarlyra.com

A coluna de Edmar Lyra é publicada de segunda a sábado.

ELEIÇÕES 2022

As adversárias se encontraram novamente neste **segundo turno** das eleições para o **Governo** do Estado

As candidatas **Raquel Lyra** (PSDB) e **Marília Arraes** (Solidariedade) estiveram juntas ontem e repetiram as mesmas críticas e propostas dos últimos dias

Novo debate para iniciar última semana

CARLOS ANDRE CARVALHO
EDSON MOTA

Nada de novo no encontro de ontem entre as candidatas ao Governo do Estado, Marília Arraes (Solidariedade) e Raquel Lyra (PSDB), durante mais um debate neste segundo turno. Ao longo de quase duas horas de duração e quatro blocos, o primeiro encontro desta semana ficou marcado por ataques mútuos, críticas ao governador Paulo Câmara (PSB) e propostas ao Estado.

O debate, promovido pela TV Guararapes em parceria com Rádio Cidade (Caruaru) e Rádio Vilabela (Serra Talhada), fugiu do formato utilizado nos anteriores. A pedido de Marília, que está gestante, os blocos foram gravados com as candidatas sentadas, o que tornou o programa monótono em relação aos anteriores.

Apesar de ter começado de forma amistosa, o clima não demorou para esquentar entre as duas postulantes. Dentre os assuntos abordados, as questões das novas matrizes energéticas no Estado e o desemprego. O nome do governador Paulo Câmara (PSB) voltou ao foco. Enquanto Raquel acusou a candidata do Solidariedade de ser apoiada pelo gestor estadual, Marília lembrou que Raquel atuou como secretária estadual de Juventude e Qualificação e disse que a tucana foi uma das principais incentivadoras do nome de Câmara a governador.

PACTO

Em um determinado momento do debate, Marília disse que o programa Pacto pela Vida, idealizado durante o governo Eduardo Campos, começou a dar errado durante o governo de João Lyra, pai de Raquel, que ficou à frente do Estado por nove meses. Em resposta, a tucana lembrou suas ações em Caruaru enquanto era prefeita.

Marília, em alguns momentos, fez questão de nacionalizar o seu discurso, mencionando o ex-presidente Luiz Inácio Lula da Silva (PT) como o seu aliado imediato neste segundo turno. Como havia adotado uma postura de neutralidade, Raquel foi alvo da sua rival em alguns momentos.

Além do petista, nomes como Dilma Rousseff (PT) e Michel Temer (MDB) foram mencionados no debate. Raquel justificou que votou em Simone Tebet (MDB) no primeiro turno e que, caso vencesse a eleição no próximo domingo, irá discutir questões do Estado com quem vencer a corrida pelo Palácio do Planalto.

Enquanto Marília disse que "todo o time de Bolsonaro" estaria com Raquel e que ela apoiou o ex-presidente Michel Temer (MDB), a tucana disse que a ex-presidente Dilma "estaria chateada" com Marília por causa do cancelamento do encontro com a ex-presidenta - o que a adversária chamou de fofoca.

PROPOSTAS

Quando o debate chegou ao nível propositivo, Raquel falou da isenção de ICMS e IPVA para mototaxistas do Estado. Por sua vez, Marília também disse que vai renunciar ao IPVA – no entanto, o foco foram os profissionais que utilizam veículos no interior e nas zonas rurais por todo o Estado.

Na questão hídrica, Raquel propôs construir mais adutoras em pontos estratégicos de Pernambuco. Já Marília disse que irá construir centros de distribuição de água também descentralizados e acusou a tucana de querer privatizar a Compesa, que havia usado o termo concessão.

D4Sign c5fbf018-70a5-4b25-ad81-98d579a71099 - Para confirmar as assinaturas acesse https://secure.d4sign.com.br/verificar
Documento assinado eletronicamente, conforme MP 2.200-2/01, Art. 10º, §2.

CARLOS Britto

Na última semana da eleição, clima promete ficar mais tenso

No 'vale-tudo' da disputa eleitoral em Pernambuco, as candidatas ao Governo do Estado, Marília Arraes (Solidariedade) e Raquel Lyra (PSDB), passam longe dos comentários elogiosos e dóceis que trocavam no início do jogo eleitoral.

Hoje as acusações são pesadas e a guerra de *fake news* ganha ações e decisões todo dia, para os dois lados. Marília Arraes já colocou o apelido de Raquel de "Raquebra". Já a ex-prefeita de Caruaru disse que quem conhece Marília não vota, pois não tem projetos e só usa o ex-presidente Luis Inácio Lula da Silva como muleta.

Campanha eleitoral não é para amadores. Até o comitê de campanha de Marília Arraes em Garanhuns (Agreste) foi roubado e levaram mais de 350 bandeiras, além de deixarem um paredão de som danificado. Segundo a coordenação, foram furtadas cerca de 200 bandeiras pequenas e 150 bandeirões.

Tudo está sob tensão extrema. Na última semana da eleição do segundo turno, o clima será ainda mais duro, tanto na eleição de Pernambuco quanto no país.

Agora é lei

Assim como aconteceu no primeiro turno das eleições do dia 2 de outubro deste ano, os passageiros não vão pagar para utilizar os ônibus urbanos no domingo, 30 de outubro, quando acontecerá o segundo turno. A medida, que era pontual no município de Petrolina, se tornou lei para que a população tenha acesso gratuito no transporte coletivo urbano em todas as próximas eleições de âmbito federal, estadual e municipal. A Lei nº 020/2022, de autoria do executivo municipal, foi aprovada pela Câmara de Vereadores, por 12 votos, no último dia 14. A gratuidade será válida somente das 6h às 23h, para os ônibus da zona urbana, no dia da eleição.

PALANQUE PLURAL > A candidata do PSDB ao Governo de Pernambuco, Raquel Lyra (PSDB), segue respeitando a estratégia de neutralidade quanto à eleição presidencial. No último final de semana ela partiu para o Sertão do Estado, ao lado do ex-prefeito de Petrolina, Miguel Coelho (UB) e sua turma. Todos ali declararam voto no presidente da República, Jair Bolsonaro. Ela encerrou sua agenda ao lado da prefeita de Serra Talhada, Márcia Conrado (PT), que é coordenadora da campanha de Lula no Sertão. Mas não abriu a boca para falar quem seria seu candidato.

NO GRANDE RECIFE > Enquanto a candidata ao Palácio das Princesas, Raquel Lyra (PSDB), mirou o Interior do Estado, sua adversária na corrida ao governo, Marília Arraes (SD), centrou esforços na Região Metropolitana do Grande Recife (RMR). Ela reuniu uma penca de vereadores que viraram seus apoiadores, e comeu poeira atrás de virar o jogo desfavorável - segundo as pesquisas. Na campanha de Marília não tem clima de fim de jogo, e a turma por lá é bem confiante.

TUDO EM CASA > Se existe uma cidade sertaneja que aprendeu com Petrolina e se politizou foi Floresta. A cidade no Sertão de Itaparica elegeu três deputados estaduais: Kayo Maniçoba, Fabrizio Ferraz e Rodrigo Novaes. Dos três, Kayo Maniçoba volta ao parlamento depois de não ter conseguido se reeleger deputado federal.

Blog do Carlos Britto
@blogcarlosbritto
contato@carlosbritto.com

A coluna de Carlos Britto é publicada de segunda a sexta.

ELEIÇÕES 2022

REPRODUÇÃO/REDES SOCIAIS

Jefferson enquanto negociava a sua rendição com a Polícia Federal

O ex-deputado federal Roberto Jefferson (PTB) foi indiciado após disparar contra agentes da Polícia Federal que cumpriam ordem de prisão

Ataque à PF vira tentativa de homicídio

PUPI ROSENTHAL
COM AGÊNCIAS

O ex-deputado federal Roberto Jefferson (PTB) foi indiciado ontem (24) por quatro tentativas de homicídio devido aos disparos efetuados contra os agentes da Polícia Federal que estiveram na sua casa, no último domingo (23) para cumprir um novo mandado de prisão contra o petebista. Além do uso de armas de fogo, Jefferson ainda jogou três granadas contra os agentes. O indiciamento refere-se aos dois agentes que foram feridos com estilhaços e outros dois que estavam numa viatura, mas não chegaram a ser atingidos.

ATAQUES

O ministro do Supremo Tribunal Federal (STF) Alexandre de Moraes decidiu que Jefferson deveria voltar à prisão preventiva pelo descumprimento de medidas cautelares impostas, como não postar nas redes sociais. Na última sexta-feira (21), em vídeo publicado na internet, Jefferson atacou a ministra Cármen Lúcia, referindo-se a ela com palavras grosseiras.

O mandado de prisão só foi concluído à noite, depois de uma intensa negociação entre a PF e o ex-deputado. "A Polícia Federal reafirma que agiu com toda a técnica e protocolos exigidos para a resolução de crises, culminando com a rendição do preso", informa nota da PF.

AUDIÊNCIA

Antes de ser encaminhado para o presídio, o ex-deputado foi levado à superintendência da PF no Rio de Janeiro para a lavratura do auto de prisão em flagrante e outras formalidades referentes ao cumprimento do mandado de prisão. Ontem, Jefferson ainda passou por uma audiência de custódia.

Em depoimento, ele assumiu ter atirado dezenas de vezes contra os agentes federais e disse ter um arsenal com mais de 20 armas em casa. O ex-deputado foi preso no Presídio José Frederico Marques, também conhecido como cadeia de Benfica, na zona norte do Rio de Janeiro.

Enquanto a rendição de Jefferson era negociada, o assessor parlamentar e apoiador do petebista Diogo Lincoln Resende agrediu o cinegrafista Rogério de Paula, da Inter TV Serramar. Ontem, Diogo foi exonerado do cargo.

Família avalia postura de Bolsonaro

DA REDAÇÃO
COM AGÊNCIAS

O filho de Roberto Jefferson, Roberto Jefferson Filho (PTB), considera que o presidente Jair Bolsonaro foi "injusto" ao chamar seu pai de "bandido" e "criminoso" após confronto com a Polícia Federal no domingo (23). "Eu acho que é injusto. Até porque, Bolsonaro estava lá? Ele sabe o que aconteceu? Eu não sei quem atirou. Pelo que entendi, a polícia atirou primeiro. Parece, pelo vídeo, que a polícia atirou primeiro. Se você está tomando tiro, vai fazer o quê?", afirmou.

Filho se refere ao vídeo, veiculado logo após a prisão de seu pai, em que o chefe do Executivo condena as investidas armadas de Jefferson. "O tratamento dispensado a quem atira em policial é o de bandido. Presto minha solidariedade aos policiais feridos no episódio", afirmou Bolsonaro.

FOTO

Desde o primeiro momento, o presidente tentou se distanciar do episódio, que pode gerar danos à sua imagem a menos de uma semana do segundo turno. Bolsonaro chegou a dizer que não havia sequer uma foto dele com Roberto Jefferson, seu fiel aliado e ex-presidente de um dos partidos da base do governo. Várias imagens dos dois juntos, contudo, desmentem a versão do candidato à reeleição.

JUSTIFICÁVEL

Já a filha do petebista, a ex-deputada Cristiane Brasil, disse que as críticas de Bolsonaro ao pai têm razão. "É justificável que ele tenha essa reação faltando uma semana para a eleição. O mais importante é ele seguir com a cabeça focada em vencer o Lula e as forças comunistas do PT", afirmou Cristiane.

"Qualquer coisa nesse momento que ele fizer, seja contra ou a favor do meu pai, eu acho um pouco precipitado. Depois da eleição a gente conversa", completou.

D4Sign c5fbf018-70a5-4b25-ad81-98d579a71099 - Para confirmar as assinaturas acesse https://secure.d4sign.com.br/verificar
Documento assinado eletronicamente, conforme MP 2.200-2/01, Art. 10º, §2.

IMPACTO INTEGRADO
Polícia Civil e PMPE prendem 84 pessoas em operação conjunta. Mais de 65 kg de maconha foram apreendidos. Veja mais no Portal FolhaPE.

■ Lançado ontem, **Programa Ilumina a Vista** visa implantar iluminação especial em pontos turísticos e locais de grande movimentação

Recife ganha iluminação cênica

YURI TEIXEIRA

Em evento realizado na noite de ontem, a Prefeitura do Recife lançou o Programa Ilumina a Vista. A soleninade, que contou com a presença do prefeito do Recife, João Campos, e da secretária de Infraestrutura da Cidade, Marília Dantas, aconteceu na Casa do Carnaval, situada no Pátio de São Pedro, área central da cidade. Os locais estão entre os primeiros beneficiados com a ação. A iniciativa visa implantar iluminação de LED e cênica em pontos turísticos, além de parques, praças, igrejas, pontes e locais de grande movimentação na capital pernambucana.

Iluminação reformulada

"Estamos dando um pontapé importante na cidade. Quando atingimos a marca de 100% da cidade com iluminação de LED nas escadarias, nas vias, na cidade como um todo. Hoje, estamos aqui no Pátio de São Pedro, que está com iluminação reformulada, bem claro durante à noite, com a requalificação da iluminação colonial, que são dos postes menores, e também a cênica, da Casa do Carnaval", contou o prefeito.

No Pátio de São Pedro foram investidos R$ 92.869,07 para realizar as melhorias. Foi implantada iluminação com projetores LED com tecnologia RGB. Além disso, sete postes coloniais foram recuperados. Ao todo, a Prefeitura do Recife tem investido R$ 50 milhões para melhorar a iluminação de toda a cidade. "Essa contribuição é da CIP - Contribuição de Iluminação Pública -, paga pelo cidadão recifense para podermos modernizar nosso parque de iluminação. Quando substituímos por LED, temos o ganho de eficiência e barateamos o consumo, conseguindo botar em mais pontos", detalhou João Campos.

PAULLO ALLMEIDA

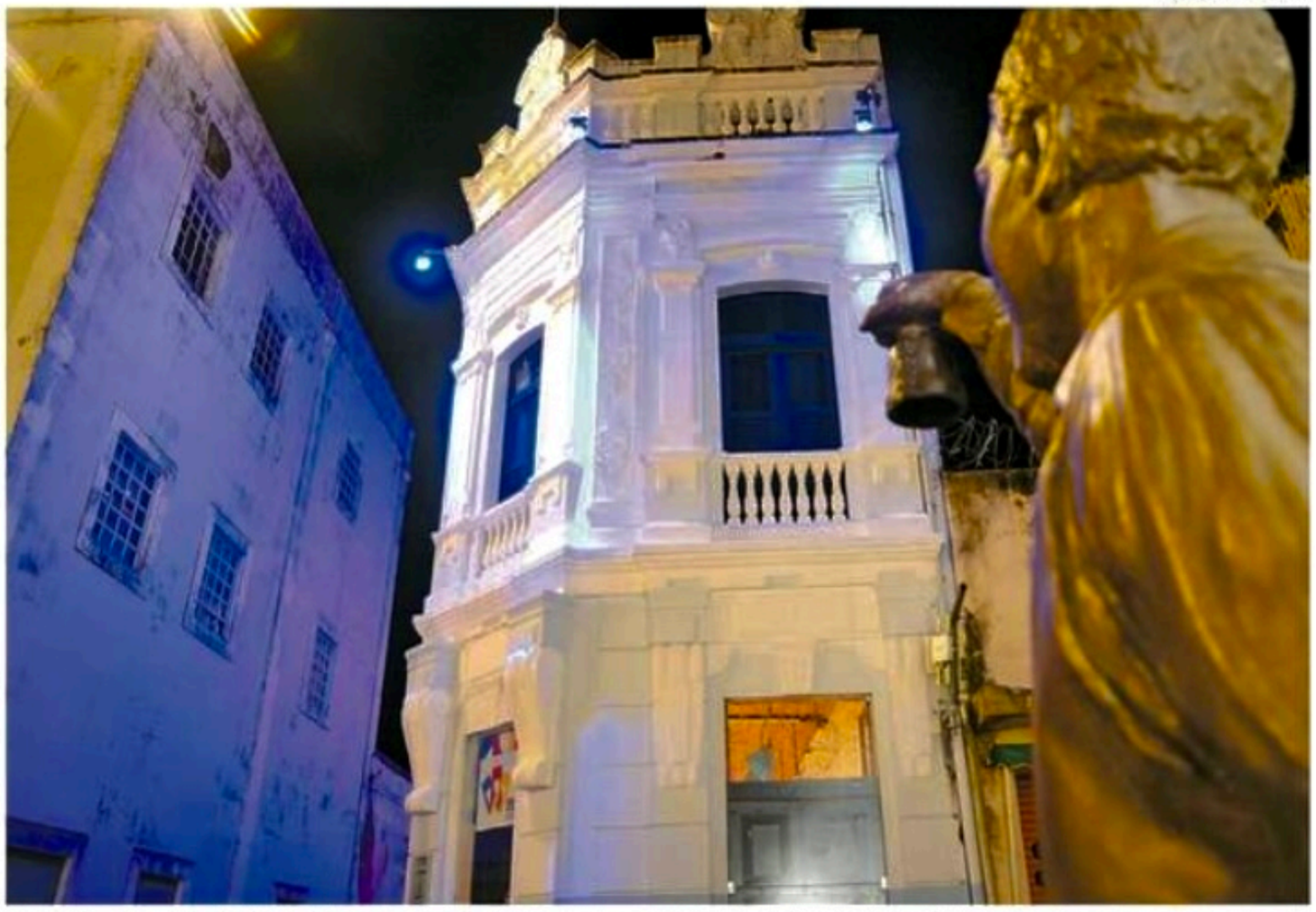

Casa do Carnaval e Pátio de São Pedro estão entre os primeiros locais beneficiados pelo programa

Próximos pontos

Além da Casa do Carnaval e do Pátio de São Pedro, a novidade já iluminou a Ponte da Boa Vista e iniciou os trabalhos no Parque Dona Lindu, na passarela da Joana Bezerra e no Parque das Esculturas. A expectativa da prefeitura é ter um projeto aprovado a cada 60 dias e, à medida que estiverem prontos, realização a licitação para a execução das obras. O próximo equipamento beneficiado será o Teatro Santa Isabel.

Agora, a Emlurb está finalizando o processo para a contratação de projetos especiais de iluminação cênica para locais como a Praça de Casa Forte, Praça do Derby, entre outros pontos importantes.

EDUCAÇÃO

Professores receberão bônus de até R$ 6 mil

Professores da rede municipal que cumpriram parcial ou integralmente as metas pactuadas com a Prefeitura do Recife vão receber, já neste mês de outubro, o pagamento do Bônus de Desempenho Educacional de 2022. Ao todo, serão mais de R$ 14 milhões, destinados a 2.924 docentes de 168 unidades.

As metas são baseadas nos indicadores oficiais de avaliação, como o Índice de Desenvolvimento da Educação Básica (Ideb) e o Índice do Desenvolvimento da Educação de Pernambuco (Idepe). Os valores variam entre dois níveis, sendo o Nível 1 de R$ 3 mil e o Nível 2 de R$ 6 mil.

O foco da bonificação é motivar os profissionais no fortalecimento da aprendizagem dos estudantes, auxiliando na melhoria dos resultados educacionais. De acordo com o prefeito João Campos, é preciso criar uma cultura de bonificar e de reconhecer, em todos os sentidos, aqueles que alcançaram o bom desempenho. "A gente chega aqui para consolidar um dia histórico para nossa educação. Quando a gente fala que educação é prioridade é porque a gente tem aqui a disposição de botar R$ 14 milhões para o pagamento deste bônus", destacou o prefeito João Campos.

Quem terá direito ao bônus?

Terá direito ao benefício o profissional que estiver com sua lotação principal em uma escola contemplada e pertencer a um dos seguintes grupos: professores no exercício da docência nas turmas (inclusive os contratados temporários), gestores, vice-gestores e coordenadores pedagógicos; professores do Atendimento Educacional Especializado (AEE das salas de recursos multifuncionais), professores do Programa Manuel Bandeira de Formação de Leitores nas bibliotecas e ter trabalhado por pelo menos seis meses em 2021 em escola contemplada.

É importante destacar que, além das escolas de Anos Finais do Ensino Fundamental, o benefício também vai contemplar pela primeira vez escolas de Anos Iniciais do Ensino Fundamental.

IVISON GAMBARRA/PCR

Prefeito destaca importância de **bonificar e reconhecer** bom desempenho

BREVE

Corpo de jovem é localizado

Após quase um dia de buscas, o corpo de um adolescente que estava desaparecido na Praia de Barra Jangada, em Jaboatão dos Guararapes, no último domingo, foi encontrado na tarde de ontem. De acordo com o relato do Corpo de Bombeiros, o cadáver do garoto estava a cerca de 200 metros do local onde desapareceu, foi avistado e retirado da água por populares. O jovem, de apenas 16 anos, desapareceu após entrar no mar para pegar uma bola. Após o ocorrido, a equipe do Grupamento de Bombeiros de Salvamento (GBS) iniciou as buscas. Às 7h, elas foram retomadas e perduraram até o avistamento do corpo.

D4Sign c5fbf018-70a5-4b25-ad81-98d579a71099 - Para confirmar as assinaturas acesse https://secure.d4sign.com.br/verificar
Documento assinado eletronicamente, conforme MP 2.200-2/01, Art. 10º, §2.

Opinião

As ideias expressas nos textos não refletem necessariamente a opinião do jornal.

Os artigos desta página devem ter até 3.000 caracteres com espaços e serem enviados para o e-mail cartas@folhape.com.br.

Engenharia e o desenvolvimento da Nação

STÊNIO DE COURA CUENTRO
PRESIDENTE/PE

Responsável por mais de 80% do PIB Nacional, as profissões regidas pelo sistema CONFEA/CREA, engenheiros de todas as modalidades, agrônomos, geólogos, geógrafos, meteorólogos, técnicos e tecnólogos, são todos oriundos da mesma árvore quando da criação do nosso sistema em 11/12/1933, há quase 90 anos. Evoluindo e se especializando continuamente, essas profissões tratam da produção de comida, extração de minerais, química fina, petróleo, gás, máquinas e equipamentos, incluindo os sofisticados robôs usados na medicina, e computadores que, com uso de Inteligência Artificial, preparam documentos jurídicos de qualidade usados pelos advogados. Também cuidamos do meio ambiente, mas, e principalmente, todas as obras e serviços de engenharia civil, a mãe de todas as engenharias, responsável pela construção de casas, pontes, viadutos, ferrovias, metrôs, hidrelétricas, usinas atômicas, estradas, ruas e avenidas.

Registra a história a construção de mais de 400 mil quilômetros de estradas pelos romanos há 2.400 anos, todas com motivação militar. Aquedutos para abastecimento de 1,0 milhão de pessoas em Roma também obras militares. Equipamentos, armas e veículos de combate em todas as épocas. A roda inventada para ser um moinho de grãos, pois trabalhava na horizontal, há cerca de 6 mil anos, evoluiu e passou a ser usada na vertical para mover uma carroça. As primeiras usinas de força, as rodas d´água. Tudo fruto do esforço e competência de engenheiros.

Engenheiros civis como passamos a ser chamados tem os seus primeiros registros há cerca de 200 anos no Reino Unido quando da fundação do ICE - Institute os Civil Engineers, que conta hoje com mais de 92 mil associados no mundo. Essa denominação é simples assim, não somos militares, somos civis. Só isso. O Brasil conta com mais de 1,3 milhões de profissionais no CONFEA/CREA, em Pernambuco somos 42 mil e 12 mil empresas registradas no CREA/PE.

Desse total quase 50 % realizam atividades vinculadas à engenharia civil. De fato, somos bastante representativos no PIB Pernambucano, e neste momento poderemos ser muito mais fortes pela associação à ABENC/PE, a maior entidade de engenheiros exclusivamente civis do estado.

A Abenc/PE ampliou sua representatividade com a conquista de 5 vagas de conselheiros no CREA/PE. Também dedicamos aos que mais necessitam, nosso empenho e compromisso com ações voluntárias que desenvolvemos. Devolver o Edif. Holiday aos seus moradores, devidamente recuperado e digno de morar esta é uma batalha que se realiza há mais de 3 anos. Lutar pela qualidade das obras e pela lisura das contratações pelo poder público também tem sido um dos pilares de nossa resistência. Transporte público de qualidade com um metrô moderno, eficiente e pontual, ônibus novos e refrigerados, moradia popular de qualidade para milhares de famílias, mobilidade urbana ativa e motorizada, calçadas e ruas em bom estado, água e saneamento para todos, esse elenco de ações defendemos todos os dias em todos os fóruns.

Por fim, a dignidade de nossa profissão pela criação da carreira de estado do engenheiro, em todo território nacional, é o mínimo que o poder público pode fazer em reconhecimento ao trabalho desses profissionais que encaram dia após dia, verdadeiros operários, faça chuva ou sol, esse é um desejo de longa data e que continuamos mobilizados. Feliz Dia do Engenheiro Civil comemorado em 25 de outubro.

Disparidade social e tecnologia

EMANUEL DIAS
PROFESSOR, EX-REITOR DA UNIVERSIDADE DE PERNAMBUCO E ATUAL DIRETOR DA FACULDADE DE ODONTOLOGIA DE PERNAMBUCO.

Diante da miséria social armazenada, agora exposta à luz do dia em todas as cidades brasileiras, em locais outrora ocupados apenas por ricos, cabe alguma reflexão diante da desesperança na construção de uma sociedade mais justa. A pandemia não escolheu classe social mas custou caro à sociedade, pelos que padeceram e pelos sobreviventes. O SUS, apesar de enfraquecido e desacreditado pelo Governo Federal, travou a mais aguerrida luta pelas saúde do povo; e a pandemia, semelhante às guerras a às outras pestes, nos deixou aprendizados.

Aprendemos a utilizar recursos de comunicação para diminuir os danos a uma população que lutava para sobreviver e sucumbia à falta de continuidade dos estudos. Aprendemos que a maior parcela dos brasileiros não usufruiu da informação por falta de acesso às redes, que são exclusividade de alguns. Compreendemos que esses recursos não estão democratizados e que uma grande parcela de estudantes de nível superior também não conseguiu dar continuidade aos estudos.

No auge dessa desgraça coletiva, um vento de modernidade alavancou um setor da saúde de grande importância na qualidade de vida das pessoas, a saúde bucal.

A Faculdade de Odontologia de Pernambuco (FOP) que habitava o campus de Camaragibe, que teve o primeiro mestrado da área no Brasil e doutorado datando de 1986, foi se incorporando ao campus de saúde, dentro do Hospital Universitário Oswaldo Cruz. Seus alunos passaram a trocar saberes com os seus colegas de medicina, enfermagem, educação física e ciências biológicas. Essa integração deu oportunidade a socialização do aprendizado, a produção científica multidisciplinar, principalmente com integração das áreas básicas, presentes nesse espaço.

Com o entendimento de que tecnologias de ponta não sejam exclusividade para pacientes de alto poder aquisitivo, elas foram introduzidas nessa instituição pública de ensino, para assistência aos pobres necessitados. A FOP do Século XXI presta assistência odontológica através do SUS, utilizando a melhor tecnologia disponível, visando tanto à ampliação do acesso aos serviços pela população, como ao ensino contemporâneo aos alunos, futuros profissionais. Essa unidade de ensino da UPE se reinventou. Dentro do hospital universitário equipou salas de aulas com modernas tecnologias e conforto para o aprendizado. Uma clínica de alto padrão encontra-se em pleno funcionamento, projetada para o tratamento odontológico integral e outras estão em construção. Além dessas ações concretas, o corpo docente foca na formação de pessoas, não se restringe a formar meros mecânicos.

A sociedade pernambucana precisa ser assistida em suas necessidades básicas de saúde, que inclui moradia, saneamento básico e educação para a compreensão de seu papel no mundo ao seu redor. Assumimos com seriedade as nossas atribuições enquanto formadores de pessoas e com o dever em diminuir as disparidades sociais. Cada um de nós que teve acesso à educação de qualidade nas universidades públicas e hoje exercemos a função de educadores, seja em escolas ou nos diversos postos de serviços na sociedade, temos que assumir a nossa parcela de responsabilidade.

Educar não é tarefa simples, principalmente quando existem novas mídias que tanto podem agregar valor à formação quanto introduzir valores equivocados aos que se formam. Hoje, o jovem está exposto a toda forma de informação, sendo primordial o desenvolvimento do senso crítico no ato de educar.

Também não somos os senhores donos da verdade e a ciência é produzida com a velocidade que dificilmente a minha geração irá acompanhar. Mas não só o saber científico deve ser valorizado. A intervenção pedagógica também deve ser pautada para acompanhar evolução dos costumes, as mudanças sociais que norteiam inclusão social e respeito à diversidade. O educador de hoje tem a árdua tarefa de praticar a generosidade, acolhendo as opiniões dos jovens. A generosidade a que me refiro diz respeito ao professor que aprende a ensinar e, como o aluno, aprende a aprender.

Resta a maior das reflexões; como iremos ensinar e como os nossos pupilos irão aprender? Essa é uma difícil pergunta que me faço todos os dias que me encontro diante de jovens em uma sala de aula. A excelência na formação profissional pode ser alcançada com o auxílio de modernos equipamentos, melhores práticas clínicas e boas evidências. No entanto, mas o que de fato a sociedade mais precisa é de cidadãos. O corpo docente da FOP luta com essa vontade de acertar. Viva a Faculdade de Odontologia de Pernambuco do Século XXI.

PREVISÃO DO TEMPO

Apac

REGIÃO METROPOLITANA

Hoje - Parcialmente nublado com chuva rápida de forma isolada no período da madrugada e primeiras horas da manhã com intensidade fraca.
> Máxima: 32° Mínima: 22°

Amanhã - Parcialmente nublado com chuva rápida de forma isolada no período da madrugada e primeiras horas da manhã com intensidade fraca.
> Máxima: 32° Mínima: 23°

MATA NORTE
>Hoje Máxima: 32° Mínima: 20° >Amanhã Máxima: 32° Mínima: 21°
MATA SUL
>Hoje Máxima: 31° Mínima: 20° >Amanhã Máxima: 32° Mínima: 21°
AGRESTE
>Hoje Máxima: 34° Mínima: 17° >Amanhã Máxima: 34° Mínima: 18°
SERTÃO DE PERNAMBUCO
>Hoje Máxima: 35° Mínima: 17° >Amanhã Máxima: 36° Mínima: 17°
SERTÃO DE SÃO FRANCISCO
>Hoje Máxima: 35° Mínima: 22° >Amanhã Máxima: 37° Mínima: 22°

TÁBUA DE MARÉS

Fonte: Centro de Hidrografia da Marinha.

	Hora	altura	Hora	altura
HOJE ▲	03:24	2.5	15:47	2.4
HOJE ▼	09:39	0.1	21:54	0.1
AMANHÃ ▲	04:04	2.5	16:23	2.4
AMANHÃ ▼	10:15	0.1	22:32	0.1

FASES DA LUA

09/10 Cheia
17/10 Minguante
25/10 Nova
02/10 Crescente

FOLHA de PERNAMBUCO
EXPEDIENTE

Presidente e fundador:
EDUARDO DE QUEIROZ MONTEIRO
presidencia@folhape.com.br

Diretor Executivo
PAULO PUGLIESI
paulopugliesi@folhape.com.br
Diretor Operacional
JOSÉ AMÉRICO LOPES GÓIS
americogois@folhape.com.br
Diretora Administrativa
MARIANA COSTA
marianacosta@folhape.com.br
Editora-chefe
LEUSA SANTOS
leusasantos@folhape.com.br

COMERCIAL
Publicidade: 3425 5831/5882
comercial@folhape.com.br
Classificados (anúncio de linha.): 3425 5831/ 3425 5882
Diretoria - 3425 5829
MERCADO NACIONAL
REPRESENTANTE: CA PUBLICIDADE
SÃO PAULO: Fone: (11) 2729-5448 / 5449
e-mail: capublicidade.com@terra.com.br
REPRESENTANTE: EC COMUNICAÇÃO E MARKETING
Brasília: Fone: (61) 99186 6647 (61) 99103 3838
e-mail: diretor.eccm@gmail.com; opec.eccm@gmail.com

REDAÇÃO
Editores
Bianca Negromonte, Danielle Romani, Fábio Guibu, Geison Macedo, Ivo Vanderley, João Lin, Rogério França, Vanessa Lins
Subeditores
Alfeu Tavares, Carol Brito, Priscila dos Santos
CIRCULAÇÃO
3425 5897
ASSINATURA
3425 5803
Segunda a sexta: 8h às 16h

CENTRAL DE ATENDIMENTO - 3425-5804 / 5802
99482-7919 (Watsapp)
Segunda a sexta: 8h às 16h
Sábado: 8h às 13h
FINANCEIRO - 3425 5811/3425 5813
MARKETING - 3425 5876
Recursos Humanos - 3425 5809
Administração - 3425 5892
A Editora Folha de Pernambuco Ltda. não comercializa diretamente os exemplares do jornal ao público, fazendo-o unicamente a agentes autônomos devidamente credenciados, que, à sua vez, os revendem através de vendedores avulsos por eles diretamente contratados. As assinaturas são vendidas diretamente na sede social da empresa ou por intermédio de pessoas físicas ou jurídicas para isso autorizadas.

PREÇO DO EXEMPLAR
Dias úteis (PE, AL, PB, RN) R$ 2,00
Folha Mais (Fim de Semana) R$ 4,00
Outros Estados R$ 6,00
Números atrasados R$ 6,00
IMPOSTOS
Carga tributária: 3,65%.
ASSINATURA
Anual Diária R$ 730,00
Semestral Diária R$ 365,00
Preço promocional para venda avulsa
edição de segunda à sexta: R$ 1,50
edição FolhaMais (sábado/domingo): R$ 2,00
DPO FOLHA DE PERNAMBUCO
Contato para LGPD
Departamento de Proteção de Dados
dpo.folhape@folhape.com.br
Fone: (81) 3425-5809

Fundado em 3 de abril de 1998
Editora Folha de Pernambuco Ltda.
Av. Marquês de Olinda, 105
Bairro do Recife - Cep: 50030-000 Recife-PE
www.folhape.com.br PABX: 3425 5800
Afiliado a
ANJ Associação Nacional de Jornais
Verificação de circulação
ARC & Associados Auditores Independentes S/S
CENP

D4Sign c5fbf018-70a5-4b25-ad81-98d579a71099 - Para confirmar as assinaturas acesse https://secure.d4sign.com.br/verificar
Documento assinado eletronicamente, conforme MP 2.200-2/01, Art. 10º, §2.

Economia

MERCADOS

Dólar tem maior alta diária em seis meses e fecha a R$ 5,30. Bolsa cai 3,27% e tem maior queda para um dia em 11 meses.

MERCADO FINANCEIRO

MOEDAS	DÓLAR > Compra: R$5,27 >> Venda: R$ 5,27 >> Variação: 2,52%	EURO: 5,20	YUAN (China): 0,73	PESO (Argentina): 0,03	
BOLSAS	IBOVESPA > Variação: -3,24% >> Pontos: 116.042,81	DOW JONES (NOVA YORK): 1,21%	NASDAQ (NOVA YORK): 0,28%	S&P 500 (NOVA YORK): 0,92%	

OUTROS ÍNDICES (Setembro)

SELIC: 13,75%	IPCA: -0,29%	IGP-M FGV: -0,05%
OURO BM&F: 274,15	INPC: -0,32%	

Índices Econômicos
www.sppe.org.br
SPPE
SOCIEDADE PERNAMBUCANA DE PLANEJAMENTO EMPRESARIAL (SPPE)

ALEXANDRE AROEIRA

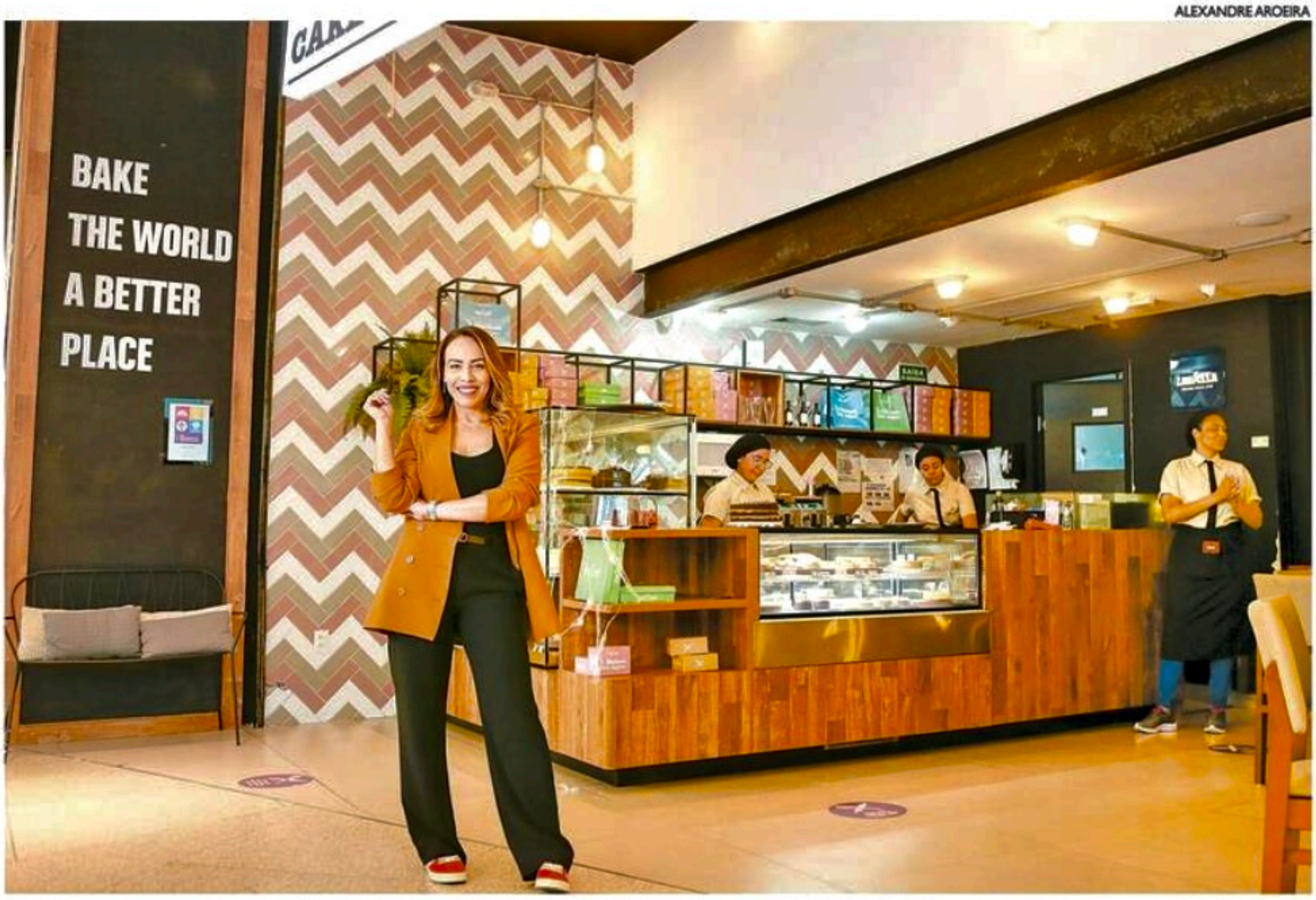

Sócia da Cake & bake, Paula Ardanza conta que a confeitaria surgiu nos fundos de uma galeria e agora parte para conquistar o País

MATHEUS JATOBÁ

■ A marca pernambucana vai abrir uma unidade franqueada em Campina Grande (Paraíba) no dia 27/10. **Será a primeira fora de Pernambuco**

Cake & Bake ganha espaço com franquias

Dos fundos de uma galeria para o modelo de franquias. A Cake & Bake chegou ao mercado de franchising para expansão e consolidação da marca. Com investimento médio de R$ 500 mil para abertura de cada nova unidade, as lojas que forem criadas vão poder gerar de 15 a 18 novos empregos e a previsão é que em 2023 a cada dois meses um novo ponto seja inaugurado.

Prova do bom momento é que a Cake, que tem duas unidades próprias, uma no Shopping RioMar e outra no Shopping Recife, inaugura sua segunda unidade pelo modelo de franquias no próximo dia 27, no Shopping Partage, em Campina Grande, na Paraíba. A primeira unidade franqueada da rede foi aberta no primeiro ano de retorno de atividades da pandemia da Covid-19, em Casa Forte, Zona Norte do Recife.

Marca em expansão

A sócia da Cake & Bake, Paula Ardanza, conta que o modelo de franquias foi o escolhido para que a marca pudesse crescer. "Antes da pandemia a gente já estava com convite de outros shoppings para ter uma unidade, mas crescer com loja própria é um desafio muito grande para o setor de alimentação e então buscamos o melhor formato, que é o modelo de franquias. Somos autorais nas criações e não queríamos descaracterizar. Não queria montar uma fábrica e distribuir apenas. Passamos um ano desenvolvendo o processo, estruturando, até que veio a pandemia e agora estamos focando melhor nesse mercado", disse.

De acordo com Paula, a atuação no segmento de franquias converge com o crescimento do mercado de confeitaria no País. "O crescimento mostra os desafios, nós começamos no fundo de uma galeria, uma loja pequena e sem profissionalização, como muitas pessoas fazem em casa. Mas o nosso crescimento mostra a profissionalização da confeitaria. As pessoas estão dispostas a investir nesse tipo de negócio, que é uma ferramenta de empoderamento e liberdade financeira para muitas mulheres. A confeiteira, quando consegue ver que é possível transformar o sonho em negócio, mostra que o trabalho é rentável e que tem como fazer isso", declarou Paula.

Mercado nacional

A previsão da Cake & Bake é de que, no próximo ano, a cada dois meses seja aberta ao menos uma nova unidade de franquia da marca. "Nosso foco é chegar em São Paulo e é onde temos o maior número de lojas previstas. Por uma questão de expertise vamos entrar primeiro nas principais praças do Nordeste e depois seguir para o Sul e Sudeste. Dentro do modelo de franquia, temos um tamanho mínimo de loja. Hoje estamos investindo em um modelo com loja de 70 a 100 metros quadrados, com no mínimo 50 lugares sentados", destacou a sócia da Cake & Bake.

Segundo Paula Ardanza, o objetivo é manter o padrão de qualidade. "Quanto à produção, cada loja teria uma fábrica, um misto de indústria e serviço. Cada unidade terá uma cozinha independente com equipe de confeiteira trabalhando e produzindo todos os dias artesanalmente. O nosso objetivo é manter o sabor e para isso treinamos os cargos chave de cada unidade", finalizou.

OFICINA

Suape discute seu plano diretor

Hoje e amanhã, o Complexo Industrial Portuário de Suape abre as portas do auditório do seu centro administrativo para a realização da segunda oficina de planejamento participativo para revisão e atualização do Plano Diretor Suape 2030. Durante a oficina, serão apresentados os cenários e a visão de futuro elaborados até o momento e a proposta conceitual do novo zoneamento e do masterplan do território da estatal portuária. O objetivo do encontro é rever o planejamento físico-territorial-estratégico devido às novas demandas do mercado, além dos desafios do atual cenário econômico.

No momento, a prioridade é a prospecção de futuro. Durante o processo foram estudados os diferentes cenários temporais e alternativos para o desenvolvimento do complexo, o que será mostrado durante os dois dias de oficina. Além disso, serão apresentados para os stakeholders (agentes estratégicos) as questões sobre gestão do patrimônio cultural e propostas para as questões habitacionais.

Revisão do zoneamento

"A ideia é ouvir e colher as contribuições dos diferentes grupos envolvidos com os temas em questão e com o processo de desenvolvimento e gestão de Suape, validando as diretrizes e proposições então elaboradas e apresentadas para a revisão do zoneamento", explica o coordenador de Planejamento e Urbanismo da estatal, Roberto Salomão.

D4Sign c5fbf018-70a5-4b25-ad81-98d579a71099 - Para confirmar as assinaturas acesse https://secure.d4sign.com.br/verificar
Documento assinado eletronicamente, conforme MP 2.200-2/01, Art. 10º, §2.

Caixa deve parar de conceder **empréstimos consignados aos beneficiários do Auxílio Brasil** até que a Corte avalie sua regularidade

TCU pede suspensão de consignado

AGÊNCIA O GLOBO

O ministro Aroldo Cedraz, do Tribunal de Contas da União (TCU), recomendou que a Caixa Econômica Federal suspenda a concessão de empréstimo consignado a beneficiários do Auxílio Brasil até que a Corte analise a regularidade das operações.

Para o ministro, o volume de empréstimos já concedidos e a velocidade de sua liberação apontam "para elevadíssimo risco na demora" em qualquer decisão. O ministro deu 24 horas a partir da tarde de ontem para o banco apresentar uma série de informações.

TCU

Para o ministro Aroldo Cedraz, o volume de empréstimos concedidos aponta **elevado risco**

Avaliação dos riscos

Durante esse tempo, diz ele, "sem prejuízo de que a Caixa, por prudência, cesse imediatamente a liberação de novos valores a partir de empréstimos nessa modalidade como medida de zelo com o interesse público, até que este Tribunal examine a documentação a ser encaminhada e a entenda apta a demonstrar não estarem presentes as graves irregularidades sugeridas na Representação".

O ministro ainda afirma que a gestão de riscos é pilar essencial para a gestão de uma empresa pública. Se isso não for observado, diz ele, além de afrontar diretamente normas jurídicas, pode causar graves prejuízos à empresa e ao controlador. "Veja-se ainda que a lei não obrigou o banco a ofertar o empréstimo, sendo essa uma decisão tomada pelos órgãos de governança corporativa do banco", afirma, colocando pressão sobre a diretoria da Caixa.

Cedraz solicitou da Caixa pareceres, notas técnicas, resoluções e decisões colegiadas que tratem sobre precificação, critérios de concessão, taxas de juros, rentabilidade, inadimplência esperada, aprovação da linha de crédito relativa ao crédito consignado para beneficiários do Auxílio Brasil e gestão de riscos associados a essa operação.

O ministro disse na decisão que há urgência dessa análise diante do volume de empréstimos já concedidos e a velocidade de sua liberação. "Certamente não poderá esta Corte aguardar cinco dias úteis para que lhe seja encaminhada documentação que se espera já existir, o que leva à necessidade de que se ouça aquela empresa pública no prazo excepcional de 24 horas, a contar da ciência deste despacho", afirmou.

Questões eleitorais

O ministro do TCU diz que não cabe à Corte decidir acerca de eventuais infrações à legislação eleitoral ou à higidez do processo eleitoral, cuja competência é da Justiça Eleitoral. O ministro encaminhou os autos para o Tribunal Superior Eleitoral (TSE).

"Nessa linha, ainda que o representante (Ministério Público) narre possível interesse em provocar repercussão nas eleições vindouras por meio do cometimento da suposta irregularidade de se apressar a concessão de empréstimo consignado a beneficiários do Auxílio Brasil, compreendo que qualquer avaliação sobre ilícito eleitoral ou repercussão eleitoral de ilícito administrativo é estranha ao Controle Externo, cabendo sua apuração pelo órgão competente da justiça especializada", disse o ministro.

INTERNACIONALIZAÇÃO

Porto Digital planeja unidade em Portugal

MATHEUS JATOBÁ

O Porto Digital está com planos para instalar um novo hub do ecossistema de tecnologia na cidade de Aveiro, em Portugal. Segundo o presidente do parque tecnológico, Pierre Lucena, a intenção com uma praça fora do Brasil faz parte dos planos de internacionalização do Porto e das empresas que integram o ambiente de negócios.

A intenção de construir um prédio na cidade portuguesa se deu após uma visita de uma comitiva de entidades representativas do setor. Estiveram no país representantes do próprio Porto Digital, além da Associação das Empresas Brasileiras de Tecnologia da Informação em Pernambuco (Assespro-PE), Sindicato das Empresas de Processamento de Dados do Estado de Pernambuco (Seprope) e Centro de Excelência em Tecnologia de Software (Softex Pernambuco).

Novo mercado

A construção do Hub do Porto Digital contará com o apoio financeiro da Apex Brasil e o empreendimento servirá como uma porta de entrada de empresas recifenses e profissionais de Tecnologia da informação (TI) no novo mercado.

"Ninguém nunca se organizou enquanto sistema por essa internacionalização. Nossa ideia foi tentar buscar um lugar e pensamos em Portugal, pela língua e por ser um lugar onde a conta fecha, sendo a porta de entrada da Europa. Temos o objetivo de internacionalizar as nossas empresas para ter negócios na Europa, com pagamentos maiores", disse o presidente do Porto Digital, Pierre Lucena.

MELISSA FERNANDES

Segundo Pierre Lucena, objetivo é **abrir o mercado europeu** para as empresas do Porto Digital

A atuação no exterior pode servir para intercâmbio de empresas e também agregar ao currículo dos profissionais. "Isso pode acabar sendo uma via de mão dupla para eles chegarem a atuar no Brasil. Para se ter uma ideia, nós temos problema com formação de pessoas, mas no Recife, nós formamos mais gente que Portugal. E os institutos vão poder acessar recursos dos fundos comunitários europeus, agregando renda", declarou Pierre.

D4Sign c5fbf018-70a5-4b25-ad81-98d579a71099 - Para confirmar as assinaturas acesse https://secure.d4sign.com.br/verificar
Documento assinado eletronicamente, conforme MP 2.200-2/01, Art. 10º, §2.

Classificados

ANUNCIE CONOSCO
(81) 3425 5831 / 5882

1 Imóveis | apartamentos • casas comerciais • outros
2 Veículos | automóveis • motos e bicicletas • caminhões • outros
3 Oportunidades | • empregos • negócios • locadoras • outros
4 Diversos | • comunicados • serviços profissionais • outros

1 IMÓVEIS
Apartamentos
Vendem-se

BOA VISTA

LP 205 OPORTUNIDADE UNICA NA BOA VISTA EXCLUSIVIDADE EDF. MANDACARU APTO C/74M C/ 2 QTS, WC SOC, COZ, SALA P/02 AMB, ARMARIOS, DCE, ELEV, R$ 210MIL, AC,FINAC. LIGAR FONES: 991919003/986967550/30375200 CRECI 9355J

LP367 OPORTUNIDADE UNICA EXCLUSIVIDADE EDF. DUARTE COELHO, APTO COM 127M. 3QTS, 1SUITE, VARNADA, WC SOC, DCE, SALA P/02 AMB, COZINHA, DCE, TODO COM ARMARIOS, PRONTO PARA MORAR, LINDA VISTA, ELEVADOR, R$ 260 MIL, AC FINANC. TEL: 99191.9003

CAMPO GRANDE

LP272 OPORTUNIDADE IMPERDIVEL APTO COM 55M, 2QTS, SUITE, SLP/02 AMBS, COZ, WC SOCIAL, TODO COM ARMARIOS, 1VG, ELEV, R$ 270MIL,AC. FINAC FONE 991919003/986967550/30375200 CRECI 9355J

LP3183 OPORTUNIDADE UNICA EXCLUSIVIDADE EDF. JARDIM DOS ANTURIOS APTO C/70M, 2QTS, 1SUITE, SLP/02 AMB, COZ, WC SOC,VAR, ESCRITORIO, 1VG, ELEV, TODO C/ ARMARIOS, ELEV, R$ 250MIL, MARQUE SUA VISITA,AC. FINANC., FONES: 991919003/986967550/30375200 CRECI 9355J

LP 3229 OPORTUNIDADE APTO C/75M, NASCENTE, SLP02/AMB, 3QTS, STE,WC SOC, COZ, 1VG, ELEV, R$ 230 MIL, AC,FINAC. FONE 991919003/986967550/30375200 CRECI 9355J

CASA AMARELA

LP2103 EXCELENTE OPORTUNIDADE APTO COM 60 M, 2QTS, COZ, SL P/02 AMB, WC SERV, WC SOCIAL, ARMARIOS NA COZ, 1VG, R$ 220MIL, AC FINAC, FONES: 991919003/986967550/30375200 CRECI 9355J

LP233 IMPERDIVEL OPORTUNIDADE APT C/85M, 2 QTS, SUITE, WC SOCIAL, SL P/02 AMB, VAR, COZ, ARMARIOS, DCE, 1VG, ELEV, R$ 290 MIL, AC. FINAC, FONE 991919003/986967550/30375200 CRECI 9355J

LP3217 IMPERDIVEL LINDO APTO COM OTIMA LOCALIZACAO COM 72M, 3QTS, 1STE, SLP/02 AMB, WC SOC, COZ, TODO COM ARMARIOS, ELEV, 1VG, R$ 250MIL, AC FINAC, MARQUE SUA VISITA, FONES: 991919003/986967550/30375200 CRECI 9355J

LP350 OPORTUNIDADE IMPERDIVEL APTO ANDAR ALTO DECORADO COM 80 M, 3QTS, SUITE,VAR, SL P/02 AMB, WC SOC, COZ, DCE, ARMARIOS, 2VGS, LAZER COMPLETO, R$ 559 MIL, ACEIT. FINANC., FONE 986967550/30375200/991919003 CRECI 9355J

CASA FORTE

LP 3118 OPORTUNIDADE APTO C/80M, 3QTS, SUITE COM CLOST, WC SOCIAL, SLP/02 AMB, COZ, TODO COM ARMARIOS, 1VG, ELEV, R$ 350MIL,AC.FINAC, FONE 991919003/986967550/30375200 CRECI 9355J

LP 3126 OPORTUNIDADE LINDO APTO COM 80 M, 3QTS, SUITE, VAR, SL P/02 AMB, COZ, AREA DE SERV, WC SOC, 2 VAGAS, TODO COM ARMARIOS, ELEV, PISC, PLAY, SALAO DE FESTA, R$ 530 MIL, AC FINAC, MARQUE SUA VISITA FONES: 991919003/986967550/30375200 CRECI 9355J

LP428 OPORTUNIDAE APTO DE ALTO PADRAO C/ 225 M, 4QTS, 3SUITES, VAR, SALA P/ 03 AMB, COZ, DCE, AREA DE SERV, WC SOC, TODO COM ARMARIOS, 2 VGS, R$ 1.250MIL,AC,FINAC MARQUE SUA VISITA COM NOSSOS CORRETORES, LIGAR FONES: 991919003/986967550/30375200 CRECI 9355J

ENCRUZILHADA

LP218 IMPERDIVEL OPORTUNIDADE APT COM 64 M, 2QTS, 2SUITE, CLOSET, WC SOC, SLP/02 AMB, COZ,VAR, TODO COM ARMARIOS, 1VG, LAZER COMPLETO, R$ 320MIL, AC FINAC FONE 991919003/986967550/30375200 CRECI 9355J

ESPINHEIRO

LP 3125 IMPERDIVEL EXCLUSIVIDADE EDF. VILLA DO ESPINHEIRO APT COM 135M, 3QTS SENDO 1 SUITE, SALA P/02 AMB, COZINHA, WC SOC, VARANDA, TODA DECORADO E C/ARMARIOS, ELEVADOR, SALAO DE FESTA, PLAY, 2VGS, R$680MIL AC FINANC F 98696.7550

LP2133IMPERDIVEL OTIMO APTO, COM 70M, 2QTS, VAR, SLP/02 AMB, COZ, WC SOC, DCE, NASC., REFORMADO, ELEV, 2VGS, R$ 220MIL, MARQUE SUA VISITA, AC.FINAC, LIGAR FONES: 991861864/999184740/986967550/30375200 CRECI 9355J

LP311 OPORTUNIDADE IMPERDIVEL APTO DECORADO COM 114 M, 3 QTS, 2 STES, VAR, DCE, SLP/02 AMB, WC SOC, DCE, TODO C/ ARMARIOS, 2VGS, SL DE FESTA, R$ 570MIL,AC,FINAC. LIGAR FONES: 986967550/30375200/991919003 CRECI 9355J

LP3219 IMPERDIVEL OPORTUNIDADE, APTO C/140M, 3 QTS, 1 STE, SL P/02 AMB, COZ, DCE, VAR, WC SOC, TODO COM ARMARIOS, 1 VG, ELEV, SL DE FESTA, R$ 350MIL,ACEIT. FINAC, MARQUE SUA VISITA, FONE 991919003/986967550/30375200 CRECI 9355J

LP 3224 OPORTUNIDADE APTO COM 107M, 3QTS, SUITE, DCE, SLP/02 AMB, VAR, TODO C/ ARMARIOS, COZ, AREA DE SERV, 2VGS, ELEV, PISC, SL FESTA, PLAY, R$ 635MIL,AC FINAC FONE 991919003/986967550/30375200 CRECI 9355J

LP422 OPORTUNIDADE IMPECAVEL APTO PROX DE TUDO C/118M, 4QTS, 2STES, WC SOC, SL P/02 AMB, COZINHA, VARANDA, DCE, TODO COM ARMARIOS, 2VGS, LAZER COMPLETO, R$ 850 MIL,AC FINANC TEL: 99191-9003

LP472 APTO COM OTIMA LOCALIZA;'AO EXCLUSIVIDADE EDF. MEGAHYPE C/ 126 M, 4QTS, 1 SUITE, VARANDA, WC SOC, DCE, SL P/02 AMB, COZ, COM ARMARIOS, ELEVADOR, 1VG, R$ 340 MIL, AC FINANC. F 99191.9003

GRACAS

IMPERDIVEL OPORTUNIDADE APTO C/ OTIMA LOCALIZACAO, TENDO 93M, 2 QTS, SUITE, CLOSET, WC SOC, DCE, TOSO C/ ARMARIOS, SLP/02 AMB, COZ, VAR, DECORADO, PORCELANATO, 1VG, R$ 420MIL, SALÃO DE FESTA, ELEV AC, FINAC. FONES: 986967550/30375200 CRECI 9355J

IMPERDIVEL OPORTUNIDADE UNICA APTO COM 105M, 3 QTS COM 1SUIE, WC SOC, VAR, COZ, DCE, SLP/02 AMB, TODO COM ARMARIOS, 2VGS, ELEV, SL FESTA, QUADRA, PLAY, R$ 650 MIL, AC FINAC, FONE 991919003/986967550/30375200 CRECI 9355J

LP249 OPORTUNIDADE APTO COM 85M 2QTS, SALA/02 AMB, COZ, WC SOCIAL, TODO COM ARMARIOS, ELEVADOR, 1VG, R$230MIL, AC FINANC. F 99191.9003

LP3220 OTIMA LOCALIZACAO, OPORTUNIDADE APTO C/120M, 3QTS, SUITE, VAR, SLP/02 AMB, COZ, AREA DE SERV, DCE, 1VG DE GARAGEM, ELEV, SL FESTA, PLAY, R$ 415MIL, AC FINAC. LIGAR FONES: 991919003/986967550/30375200 CRECI 9355J

LP 3232 OPORTUNIDADE APTO COM 113M COM 3 QTS SENDO 1 SUITE COM CLOSET,VARANDA,SLCOM 02 AMBS, COZINHA, DCE, ARMARIOS, PISO BRENAND, 1VAGA, ELEVADOR, R$ 350 MIL,AC FINANC F: 98696.7550

LP 327 OPORTUNIDADE EXCLUSIDADE, EDF. GUZO APTO C/96M, 3QTS C/96M, 3QTS C/1 SUITE, SALA P/ 02 AMBS, WC SOC, VARANDA, COZINHA, DCE, 2 VAGAS SOLTAS, ELEVADOR, ANDAR ALTO, NASCENTE, SALÃO FESTA R$ 430 MIL AC. FINANC F 99191.9003

LP379 IMPERDIVEL OPORTUNIDADE APTO TOTALMENTE NASCENTE C/133M, 3 QTS, 1STE, SLP/02 AMB, VAR, COZ, DCE, TODO C/ ARMARIOS, WC SOC, 1VG, ELEV, R$350MIL, AC,FINAC. MARQUE SUA VISITA COM NOSSOS CORRETORES LIGAR FONES: 991919003/986967550/30375200 CRECI 9355J

MADALENA

LP2113 OPORTUNIDADE UNICA OTIMO APTO, COM 78M, 3QTS, SUITE,VAR, SL P/02 AMB, COZ, WC SOC, TODO C/ ARMARIOS, 1VG, PISC, SL FESTA, PLAY, ELEV, R$ 250MIL,AC.FINAC. MARQUE SUA VISITA COM OS NOSSOS CORRETORES LIGAR FONES: 991919003/986967550/30375200 CRECI 9355J

LP 3142 OPORTUNIDADE UNICA APTO C/84M, 3QTS, 1SUITE, 1QTS REVERSIVEL, SALA P/02 AMB, COZ, WC SOC, VAR, WC SERV, 1VG, TODO C/ ARMARIOS, ELEV, R$ 350 MIL, MARQUE SUA VISITA, AC. FINAC., FONES: 991919003/986967550/30375200 CRECI 9355J

LP 3151 OPORTUNIDADE, APTO COM 91M, 3QTS, SUITE, DCE, WC SOC, SLP/02 AMB, PORCELANATO COZ, TODO C/ ARMARIOS, 1VG, ELEV, R$ 229MIL, AC,FINAC. LIGAR FONES: 991919003/986967550/30375200 CRECI 9355J

LP 3174 APTO COM 77M OTIMA LOCALIZACAO, 3 QTS, SUITE, VARANDA, WC DE SERV, WC SOC, SALA P/ 02 AMB, COZINHA, AREA DE SERV, ARMARIOS, REFORMADO, 1VG, SALA FESTA, PISICINA, AC FINANC F 99191.9003

LP 3246 LINDO APTO C/ OTIMA LOCALIZACAO C/ 92 M, 3 QTS, SUITE, SLP02 AMB, VAR, COZ, WC SOC, DCE, TODO C/ ARMARIOS, 2VGS, ELEV, PISC, SL FESTA, PLAYGRUND, R$ 540 MIL, AC FINAC, MARQUE SUA VISITA FONES: 991919003/986967550/30375200 CRECI 9355J

LP375 OPORTUNIDADE UNICA APTO C/110M, 1 SUITE, ELP/02 AMB, COZ, WC SOC,VAR, COZ, SLP/02AMB, TODO COM ARMARIOS, 2 VG, ELEV, SL FESTA, PLAY E SALAO DE JOGOS, R$ 495 MIL, AC. FINAC OU ALUGUEL R$ 3.700,00 COM AS TAXAS, FONES: 991919003/999955055/986967550/30375200 CRECI 9355J

LP 378 OPORTUNIDADE UNICA EXCLUSIVIDADE EDF. MORADA FARROUPILHA APTO PROXIMO DE TUDO C/95M, 3QTS, SUITE, + REVERSIVEL, WC SOC, SL P/02 AMB, COZINHA, 1VG COB, ELEVADOR, R$ 265 MIL, F 99191.9003

OLINDA

APTO 51M 2QTS, STE, SL P/02AMB,WC SOCIAL, COZ EARS, VAR,ELV, 1 VAGA, EDF. PORTLAND JARDIM VILA ATLANTICO.VENDA R$ 200 MIL AC FINAC TELEFONES: 992688815 CRECI 14986J

PIEDADE

3 QTS, SENDO 1 SUITE. GUARDA-ROUPA,ARMARIO, COZ,VARANDA, 3AND, ELEVADOR, SL DE FESTA, PISC. 1 VAGA. R$ 270MIL. TEL: (81) 9.9704-5593.

RIO DOCE

LP 321 OPORTUNIDADE EXCLUSIVIDADE APARTAMENTO MUITO BOM PROXIMO DE TUDO 84M COM 3 QUARTOLS, SALA P/02AMB, WC SOC E WC SERV, COZINHA, AREA DE SERV, TODO C/ARMARIOS, NASC, 1 ANDAR DE ESCADA, 1 VAGA,AC FINANC, R$ 160MIL, F 99191.9003

ROSARINHO

LP214 OPORTUNIDADE UNICA APTO TODO C/ARMARIOS C/87M, 2QTS, SUITE COM CLOSET, WCSOC E WC DE SERV, SLP/02 AMBS, COZ, DECORADO E REFORMADO, 1VG, ELEV, IMPERDIVEL, MARQUE SUA VISITA R$285MIL, AC.FINAC LIGAR FONES: 986967550/30375200/991919003/CRECI 9355J

LP250 OPORTUNIDADE APARTAMENTO EM OTIMA LOCALIZACAO PROXIMO DE TUDO C/72M, 2 QUARTOS, SALA P/02 AMB, COZ, WC SOC, DCE, TODO C/ ARMARIOS,VAR, ELEV, 1VG, R$ 220 MIL, ACEIT, FINAC. MARQUE SUA VISITA!!! LIGAR FONES: 991919003/986967550/ 30375200 CRECI 9355J

LP 3191 OPORTUNIDADE APTO NOVO COM OTIMA LOCALIZACAO 83M, 3QTS, VAR, SLP02 AMB, COZ, WC SOC,WC SERV,ARMARIOS, 1 VAGA, ELEV, LAZER COMPLETO, R$ 420 MIL, ACEIT., FINAC. OU ALUGUEL R$ 1.800,00 COM TAXAS FONE 991919003/986967550/30375200 CRECI 9355J

LP329 IMPERDIVEL OPORTUN EXCLUSIVA EDF. PEDRA SITIO DA ROSEIRA APTO C/82M 3QTS, SUITE COM ARMARIOS, SALA P/ 02 AMB, COZINHA C/ARMARIOS,WC SOCIAL COM BOX, DCE, VARANDA, TOTALMENTE NASCENTE ELEVADOR, SALAO DE FESTA, PISCINA COM RAIA, PLAY, QUADRA, 2VGS COBERTAS AC FINANC. R$ 470 MIL, F 99191.9003

TAMARINEIRA

LP395 OTIMO APTO C65M, 3QTS, SUITE, SLP/O2 AMB, WC SOC, VAR, COZ, 1VG, R$220MIL, AC,FINAC. FONE 991919003/986967550/30375200 CRECI 9355J

TORRE

LP238 OPORTUNIDADE APTO TODO REFORMADO E DECORADO C/62M, 2 QTS, SLP/02 AMB, COZ, WC SOC, WC DE SERV, 1VG, ARMARIOS, ELEV, SL DE FESTA, PLAY, QUADRA, R$ 285 MIL, AC FINAC., FONES: 991861864/999184740/30375200 CRECI 9355J

1 IMÓVEIS
Casas
Vendem-se

CAMARAGIBE

VENDE-SE CASA EM TABATINGA 2 QTS SAL COZ WC, PROX. AO TERMINAL DE TABATINGA E DA IGREJA BATISTA, RUA JOAQUIM FELIPE 35MILTRATAR DIRETO C/ PROPRIETARIO F-99680.9365/98810.6706

CANDEIAS

02 PAVIMENTOS, 04 QUARTOS, TERRENO 15X34. EXCELENTE LOCALIZACAO. NEG. URG. (81)99704-5593.

PAULISTA

VENDO DUAS CASAS EM PAULISTA, VILA TORRES GALVAOFONE 98643-6663

PIEDADE

CASA 03 QTS, SENDO 01 SUITE 100 AV: COM. R$ 550 MIL- (81)99704-5593.

1 IMÓVEIS
Imóveis Comerciais

BOA VISTA

LP 681 SALA COMERCIAL NA BOA VISTA COM 30M, WC PRIVATIVO, ELEV, R$ 30 MIL, AVISTA, TODA DOCUMENTACAO COMPLETA LIGAR FONES: 991919003/986967550/30375200 CRECI 9355J

SANTO ANTÔNIO

SLA 30M C/RECP,WC PRIV, AR COND, 2ELEV, NO EDF DANTAS BARRETO, SANTO ANTONIO. VENDA R$ 40 MIL ALUGUEL R$ 700/M FONES - 992688815 CRECI 14986J

1 IMÓVEIS
Terrenos
Vendem-se

BARRA DE JANGADA

(CURCURANA) 2.880M2- 8 LOTES JUNTOS, 350M- ONIBUS, 350 MIL, TEL: 99704-5593

BARRA DE SIRINHAEM

24 X 35, POS BEIRA MAR. NEG. URG. LOTEAMENTO MARTINANDA SOL. F: (81) 99704-5593.

BEIRA MAR, 13 X 47. NEG. URG. 370 MIL- F(81)99704-5593

CANDEIAS

12X30. RUA ABDO CABUS. MURADO E ATERRADO. R$ 270 MIL.(81)99704-5593.

2014M2 ESQUINA BOAS RES. 350M DA AV: COM. R$ 1.500,000 (UM MILHAO E QUINHENTOS MIL)- (81) 99704-5593

54X30. 1,5KM DA AV. COMERCIAL. RUA RIO BONITO. R$400 MIL. (81) 99704-5593

33X30 X24, 1 PARAL. 03 FAROIS (81) 99704-5593.

ALUGO TERRENO 15X30, RUA PROX A IGREJA DOS MORMONS, A 60M DAS 03 FAIXAS. R$ 2 MIL (81)99704-5593.

ENCRUZILHADA

TERRENO 550M NA RUA LARGO DO FEITOSA, 8,60M DE FRENTE/FUNDOS E 64M NOS LADOS. VENDA R$ 800 MIL ALUGUEL R$ 3.648,67/M FONE - 992688815 CRECI 14986J

PIEDADE

1.042M. ESQ. PROX AO COLEGIO RODOVALHO. R$ 460 MIL. LIGAR TELEFONE. 9.9704-5593

3 OPORTUNIDADES
Diversos

MARIA FARINHA

VENDE-SE LANCHA CICARRETE 36 PES CABINADA COM TOILET 2 MOTORES VOLVO PENTA D3 190 A-C OTIMA CONSERVACAO PRECO R$ 250.000.00 A VISTA TELEFONE PARA CONTATO (81) 3421.7556 NANCYÍ

EDITAL DE CONVOCAÇÃO – ASSOCIAÇÃO RECREATIVA E DESPORTIVA DOS FUNCIONÁRIOS DA USINA PETRIBÚ – "CLUBE PETRIBÚ".

Ficam os senhores associados do "CLUBE PETRIBÚ" convocados para a **ASSEMBLEIA GERAL EXTRAORDINÁRIA**, a ser realizada no dia **27 DE OUTUBRO DE 2022, às 11:00h** em primeira convocação, em sua sede social, localizada na Rodovia Estadual Paulo Petribú, PE 53, Km 05, Engenho Petribú, S/N, Município de Lagoa de Itaenga, Estado de Pernambuco, a fim de deliberar sobre a seguinte ordem do dia: **(i)** Segunda Alteração Estatutária da Associação Recreativa de Desportiva dos Funcionários da Usina Petribú, **(ii)** (ii) Consolidação do Estatuto Social.

Lagoa de Itaenga, 24 de outubro de 2022.

Zélia Maria Oliveira da Silva
Presidente

ESTE EDITAL DE CONVOCAÇÃO DEVERÁ SER AFIXADO NOS SEGUINTES LOCAIS:
Portaria do Clube Petribú, TAISA, Refeitório da Usina Petribú, Portaria da Usina Petribú.

EDITAL DE PUBLICAÇÃO DE INSCRIÇÃO DE CHAPA
ELEIÇÕES SINDICAIS – SINDUPROM-PE – 2022 (QUADRIÊNIO 2023/2027)
CNPJ nº 10.569.456/0001-20

A Comissão Eleitoral, legalmente constituída de acordo com os artigos 72, 73 e 74 dos Estatutos Sociais do **SINDICATO ÚNICO DOS PROFISSIONAIS DO MAGISTÉRIO PÚBLICO DAS REDES MUNICIPAIS DE ENSINO NO ESTADO DE PERNAMBUCO** - SINDUPROM – PE, faz saber que ao término do prazo de inscrição de chapas que findou em 21 de outubro de 2022, conforme edital de convocação da eleição, publicado no dia 23 de agosto de 2022 de acordo com o disposto nos artigos 68 e 70 dos Estatutos Sociais, foi inscrita uma única chapa (**CHAPA SINDICATO É PRA LUTAR!**) concorrente no processo eleitoral de 2022, ficando aberto, a partir do dia 28 de outubro de 2022, o prazo de 5 (cinco) dias úteis para impugnações. **CHAPA ÚNICA: DIREÇÃO:** 1. Coordenador Geral: Dinalva Lima Pereira Vieira de Mello; 2. Primeiro Vice Coordenador Geral: Maria Aparecida Alves dos Santos; 3. Segundo Vice Coordenador Geral: Delazy Maria de Albuquerque; 4. Secretário Geral: Almani Leite Veras; 5. Primeiro Vice Secretário Geral: Marineide de Sá Silva; 6. Secretário de Finanças: Maria José da Silva; 7. Primeiro Vice Secretário de Finanças: Lucinaldo Balbino da Silva; 8. Secretário de Política Sindical: Jairo Rodrigues da Silva; 9. Secretário de Organização Sindical: José Machado Filho; 10. Secretário de Assuntos Jurídicos: Josivânia Cyntia de Abreu Ângelo; 11. Secretário de Formação de Política Sindical: Patrícia Sales do Nascimento; 12. Secretário de Imprensa e Comunicação Social: João Paulo Procópio da Silva; 13. Secretário de Saúde do Professor: Marivaldo Cândido da Silva. **CONSELHO FISCAL:** 1. Paula Frassinette Guimarães de Sá; 2. Pedro Vieira Bispo; 3. Carlos Augusto Patriota de Novaes. **SUPLENTES DO CONSELHO FISCAL:** 1. Ridalida Gonçalves da Silva; 2. Carlos Henrique Lima Coelho; 3. Maria Flávia Bezerra Figueiroa. Recife, 25 de outubro de 2022. **Maria Luciene Cordeiro - Comissão Eleitoral. Elieudes Bezerra dos Santos - Comissão Eleitoral. Ewerson Vinicius de Lima Patriota - Comissão Eleitoral.**

LEILÃO DE IMÓVEIS Online
Data do Leilão: 28/10/2022 a partir das 15h00

Prestador de Serviço Autorizado Itaú — ZUKERMAN LEILÕES

À VISTA 10% DE DESCONTO | APARTAMENTOS • CASAS • SALA COMERCIAL

OPORTUNIDADES NA BA • CE • GO • MG • PA • PE • PR • RJ • RS • SP

LOTE 11 - SANTA CRUZ DO CAPIBARIBE/PE
MALAQUIAS CARDOSO
Casa situado à Rua Carmecita Joventino da Silva, casa 177 - Lote 12F, Quadra U - Loteamento São Jorge, Área Construída: 70,00m² Área terreno: 100,00m², Matr. 21583 do SR Local.
Lance Mínimo: R$ 37.200,00

Comissão do leiloeiro: O arrematante pagará ao leiloeiro 5% sobre o valor da arrematação. Edital completo no site do leiloeiro. Dora Plat - Jucesp 744 - Leiloeira Oficial.

MAIS INFORMAÇÕES: 3003.0677
www.ZUKERMAN.com.br

---

bradesco — **EDITAL DE LEILÃO SOMENTE "ON-LINE" DE CASA - PESQUEIRA/PE** — FREITAS LEILOEIRO OFICIAL

Sergio Villa Nova de Freitas, Leiloeiro Oficial inscrito na JUCESP sob nº 316, faz saber, através do presente Edital, que devidamente autorizado pelo Banco Bradesco S.A., promoverá a venda em Leilão (1º ou 2º) do imóvel abaixo descrito, nas datas, hora e local infracitados, na forma da Lei 9.514/97. Local da realização: Os leilões serão realizados na modalidade online através do site do Leiloeiro Oficial: **www.freitasleiloeiro.com.br**. **Localização do imóvel: Pesqueira-PE.** Centro. Rua Vereador Genésio Oliveira Rosas (antiga 2ª travessa Enedino de Freitas), 22-A. **Casa** (1º andar). Área constr. 46,81m². Matr. 6.645 do 1º RI local. Obs.: Pavimento térreo não integra a presente venda. Ocupada. (AF). **1º Leilão: 10/11/2022, a partir das 10h00. Lance mínimo:** R$ 194.687,20. **2º Leilão: 14/11/2022, a partir das 10h00. Lance mínimo:** R$ 90.447,68 (caso não seja arrematado no 1º leilão). **Condição de pagamento:** à vista, mais comissão de 5% ao Leiloeiro. Da participação on-line: O interessado deverá efetuar o cadastramento prévio perante o Leiloeiro, com até 1 hora de antecedência ao evento. O Fiduciante será comunicado das datas, horários e local de realização dos leilões, para no caso de interesse, exercer o direito de preferência na aquisição do imóvel, pelo valor da dívida, acrescida dos encargos e despesas, na forma estabelecida no parágrafo 2º-B do artigo 27 da lei 9.514/97, incluído pela lei 13.465 de 11/07/2017. Para mais informações - tel.: (11) 3117-1001. Os interessados devem consultar as condições de pagamento e venda dos imóveis disponíveis nos sites: **www.BANCO.BRADESCO/LEILOES** e **www.FREITASLEILOEIRO.com.br**

SBM UNIQUE 2 RDX DESENVOLVIMENTO IMOBILIARIO SPE LTDA, CNPJ.: 40.127.596/0001-00.

Torna público que o projeto de um Condomínio Residencial Vertical com 02(dois) blocos habitacionais e área de construção de 15.292,62m² localizada na Granja sob nº30, situada AVENIDA SANTA LÚCIA, S/N - CANDEIAS, em Jaboatão dos Guararapes – PE; projeto sendo aprovado pela Secretaria Executiva de Gestão Urbana e Meio ambiente - SEMAG, Município do Jaboatão dos Guararapes, conforme número do processo 01181.1/2022.

DIOGOMARTINS LEILOEIRO

GRANDE LEILÃO ELETRÔNICO - EXTRAJUDICIAL
03 IMÓVEIS COMERCIAIS NA CIDADE DO RECIFE
DATA ÚNICA: 28/10/2022 – 14H30 (maior oferta)

LOTE 1: Prédio Comercial, com uma área total de 1.034,29m², situado à Rua Sete de Setembro, nº 484, Boa Vista, Recife-PE - LANCE MÍNIMO: R$ 2.632.000,00
LOTE 2: Imóvel com aproximadamente 1.410,00m² (área do lote), situado na Rua da Concordia, nº 647, bairro de Santo Antônio, Recife/PE., compreendendo três edificações. LANCE MÍNIMO: R$ 2.636.000,00.
LOTE 03: Sala 702, c/aprox. 231, Emp. Center I, Boa Viagem, Recife/PE. LANCE MÍNIMO: R$ 1.021.000,00

* TODOS OS DOCUMENTOS PERTINENTES A ALIENAÇÃO ESTÃO VEICULADOS NO SITE.

OBSERVAÇÕES GERAIS: Pagamento à vista, alienação ad corpus, livre de ônus, todos imóveis desocupados e entrega/posse após os pagamentos. Este Edital está sendo veiculado na condição de extrato, o Edital na íntegra está veiculado no site do leiloeiro responsável.
LEILOEIRO OFICIAL: DIOGO MATTOS DIAS MARTINS – JUCEPE 381
COMITENTE: BANDEPREV - BANDEPE PREVIDÊNCIA SOCIAL – Inscrito no CNPJ 11.001.963/0001-26.

MAIORES INFORMAÇÕES: (81) 3132.5966 ou através do e-mail: contato@inovaleilao.com.br
WWW.INOVALEILAO.COM.BR

EDITAL DE 1º e 2º PÚBLICOS LEILÕES DE ALIENAÇÃO FIDUCIÁRIA
1º Público Leilão: 24/11/2022, às 10:10h / 2º Público Leilão: 25/11/2022, às 10:10h

FERNANDA DE MELLO FRANCO, Leiloeira Oficial, Matrículas JUCEMG nº 1030 e JUCESP nº 1281, com escritório na Av. Barão Homem de Melo, 2222 – Sala 402 – Estoril – CEP 30494-080 – Belo Horizonte/MG., autorizado por BANCO INTER S/A, CNPJ sob nº 00.416.968/0001-01, venderá em 1º ou 2º Leilão Público Extrajudicial, nos termos do artigo 27 da Lei 9.514/97 e regulamentação complementar com Sistema de Financiamento Imobiliário, o seguinte: Fração ideal equivalente a 1/42 avos ou 0,023810 da área total do lote de terreno 01, parte próprio e parte marinha, sob o regime de ocupação, situado na Avenida Beira Rio, no bairro da Madalena, freguesia dos Afogados, em Recife/PE, que corresponde ao apartamento nº 1702, localizado do 17º pavimento elevado do EDIFICIO SAINT MARTIN, em construção no citado lote, possuindo os seguintes cômodos: 01 varanda, 01 sala de estar com 02 ambientes, 01 sala de jantar, 02 WCB das suítes, 01 WCB da suíte master, 01 WCB social, 01 closet, 01 copa/cozinha, 01 despensa, 01 área de serviço, 01 quarto de serviço e 01 de serviço, 03 vagas de estacionamento de veículos de passeio de pequeno porte, cujos nºs são: 24, 33 e 34 com uma área privativa de 190,00m², uma área comum de 91,77m², uma área total de 281,77m². Imóvel objeto de matrícula 37.630 do 4º Ofício de Registro de Imóveis de Recife/PE. **AV. 06.** Retificação de denominação de logradouro do imóvel no dia 22-04-2021: para Rua Dom João de Souza. Dispensa-se a descrição completa do IMÓVEL, os termos do art. 2º da Lei nº 7.433/85 e do Art. 3º do Decreto nº 93.240/86, estando o mesmo descrito e caracterizado na matrícula anteriormente mencionada. Obs.: Imóvel ocupado. Desocupação por conta do adquirente, nos termos do art. 30, caput e parágrafo único da Lei 9.514/97. **DOS VALORES 1º Leilão: R$ 1.768.474,81 (um milhão, setecentos e sessenta e oito mil, quatrocentos e setenta e quatro reais e oitenta e um centavos) 2º leilão: R$ 884.237,41 (oitocentos e oitenta e quatro mil, duzentos e trinta e sete reais e quarenta e um centavos).** O arrematante pagará à vista, o valor da arrematação, 5% de comissão do leiloeiro e arcará com despesas cartoriais, impostos de transmissão para lavratura e registro de escritura, e com todas as despesas que vencerem a partir da data de arrematação. O imóvel será entregue no estado em que se encontra. Venda ad corpus. Imóvel ocupado, desocupação a cargo do arrematante, nos termos do art. 30 da lei 9.514/97. Ficam os Fiduciantes: CARLOS AUGUSTO CORDEIRO DE MELO, brasileiro, advogado, nascido dia 07/05/1961, CPF: 255.228.764-68, RG: 1792189 SSP/PE e MARIA DE FÁTIMA DE PAULA LOPES CORDEIRO DE MELO, brasileira, empresária, nascida dia 13/05/1963, CPF: 436.272.184-34, RG: 2217728 SSP/PE, casados entre si sob o regime de comunhão parcial de bens, residentes e domiciliados na Rua Dom João De Souza, nº 40, apto 1702, bairro Madalena – Recife/PE, CEP: 50610-070, intimado(s) da data dos leilões pelo presente edital. O(s) devedor(es) fiduciante(s) será(ão) comunicado(s) na forma do parágrafo 2º-A do art. 27 da lei 9.514/97, incluído pela lei 13.465/2017, das datas, horários e locais da realização dos leilões fiduciários, mediante correspondência dirigida aos endereços constantes do contrato, inclusive ao endereço eletrônico, podendo o(s) fiduciante(s) readquirir(em) o imóvel entregue em garantia fiduciária, sem concorrência de terceiros, exercendo o seu direito de preferência em 1º ou 2º leilão, pelo valor da dívida, acrescida dos encargos, despesas e comissão de 5% do Leiloeiro, conforme estabelecido no parágrafo 2º-B do artigo 27, da Lei 9.514/97, ainda que outros interessados já tenham efetuado lances para o respectivo lote do leilão. Leilão online, os interessados deverão obrigatoriamente, tomar conhecimento do edital completo através do site www.francoleiloes.com.br.

D4Sign c5fbf018-70a5-4b25-ad81-98d579a71099 - Para confirmar as assinaturas acesse https://secure.d4sign.com.br/verificar
Documento assinado eletronicamente, conforme MP 2.200-2/01, Art. 10º, §2.

Colaboração de SOFIA ALVES

DIVULGAÇÃO

O presidente do **Grupo EQM**, Eduardo Monteiro, ao lado da esposa, Cláudia Portela, de Pedro Mizutani, da Cosan, e de Sérgio e Angélica Queiroga, do Grupo São Luiz, durante o Fórum do Clube da Cana, da FMC, em hotel de São Paulo

Custo alto

O Supremo Tribunal Federal realizou audiência pública para discutir a abertura de cursos de medicina. O evento foi convocado pelo ministro Gilmar Mendes, relator de duas ações sobre o tema. A discussão envolve um mercado bilionário. Cada vaga em curso de medicina é avaliada em R$ 2 milhões. Tema polêmico.

Prestígio

Saiu o ranking da tradicional "Legal 500", com os mais conceituados escritórios de advocacia do País. O pernambucano Limongi Advocacia foi mais uma vez ranqueado como "Leading Firm", na categoria contencioso ("dispute resolution"). O reconhecimento foi duplo, com o sócio-fundador, Erik Limongi Sial, sendo novamente apontado também como "leading individual", pela sua destacada atuação.

Homenagem

O jornalista Elielson Lima, editor do Blog do Elielson, vai receber o título de Cidadão do Recife, por proposição do vereador Eriberto Rafael (PP). Natural de Carpina, na Mata Norte, Elielson acertou que a entrega festiva ocorrerá em fevereiro, no início da próxima legislatura.

EQM em fórum da FMC em SP

O presidente do **Grupo EQM**, Eduardo Monteiro, acompanhado da esposa, Cláudia Portela, participou no último fim de semana, em São Paulo, da 23ª edição da FMC, maior empresa de herbicida e defensivos agrícolas do Brasil, que realizou mais um Fórum do Clube da Cana, reunindo os maiores empresários do segmento do País.

>

O prestigiado encontro, desta vez, ocorreu no hotel Grand Hyatt, na capital paulista. Entre os presentes, Pedro Mizutani, da Cosan, e Sérgio e Angélica Queiroga, do Grupo São Luiz. Na ocasião, Eduardo Monteiro ainda foi agraciado com um prêmio.

Última etapa

Ricardo Lucena comandou, no fim da tarde de sábado, com lindo pôr do sol, o evento de lançamento da última fase do novo Polinésia & Resort. Malabaristas com pernas de pau recepcionaram os convidados em espaço armado, que mais parecia cenário de filme, com direito a belíssima mesa de drinques do Beijupirá, linda mesa de frios do Toscana Trattoria e show de pop/rock para embalar os convidados. Sem dúvida, uma tarde alegre e divertida, que contou com a presença de muitos que já conhecem o padrão da ARA Empreendimentos.

DIVULGAÇÃO

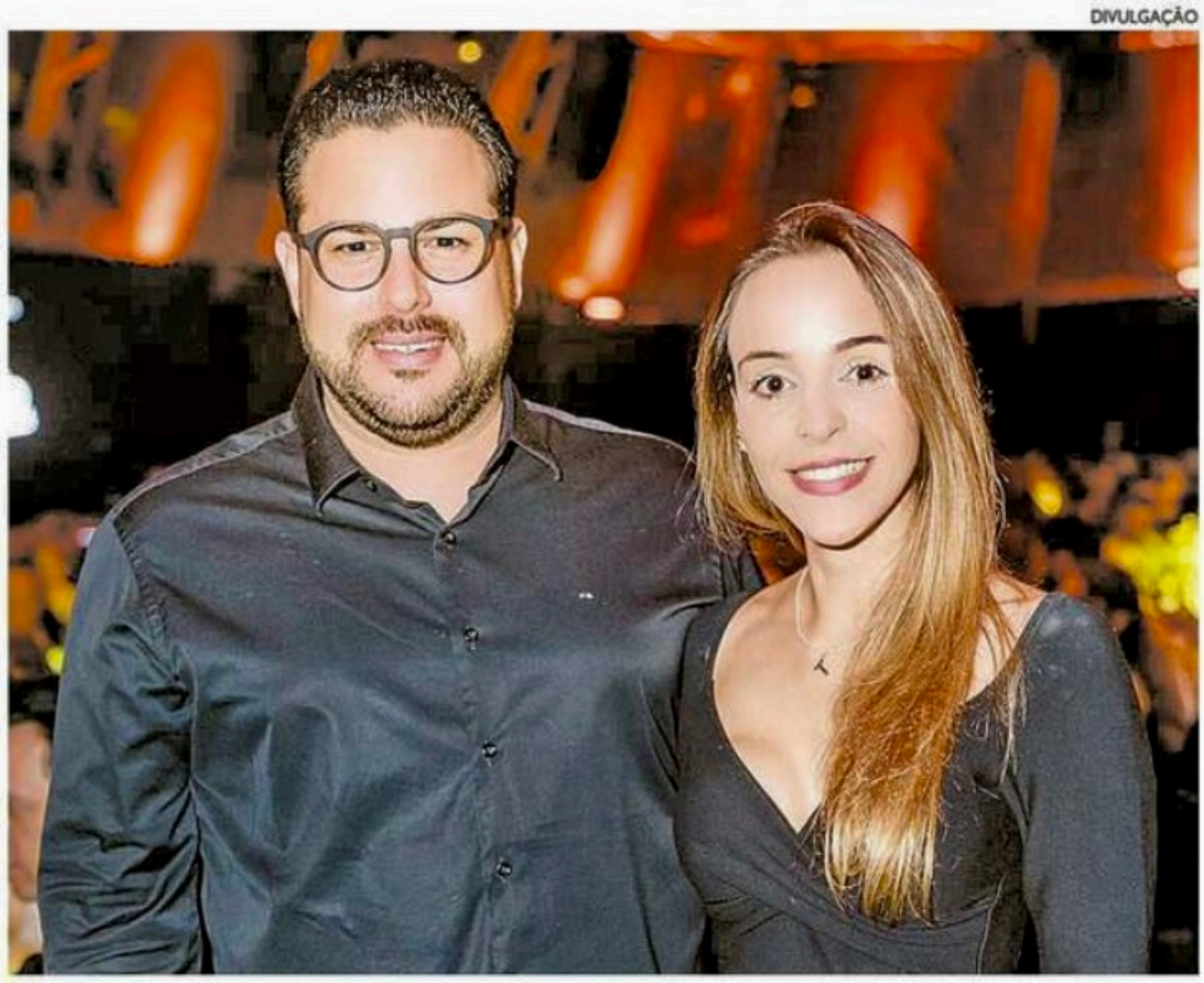

O casal Tereza e Felipe, que trocam alianças, na noite deste sábado, na Capela Nossa Senhora das Graças, no Instituto Ricardo Brennand, na Várzea, com recepção na Galeria de Artes do InstitutoRB

D4Sign c5fbf018-70a5-4b25-ad81-98d579a71099 - Para confirmar as assinaturas acesse https://secure.d4sign.com.br/verificar
Documento assinado eletronicamente, conforme MP 2.200-2/01, Art. 10º, §2.

GLEYSON RAMOS

O deputado Augusto Coutinho, que ganhou festa surpresa de aniversário, curtindo o evento ao lado do prefeito do Recife, João Campos, da esposa, Isabela, e do filho Rodrigo Coutinho, no Espaço Dom

GLEYSON RAMOS

Mariana Costa e Eduardo Cunha foram prestigiar o aniversário de Augusto Coutinho, que reuniu muitos nomes da nossa sociedade

Niver de Coutinho 1

O deputado federal Augusto Coutinho (Republicanos), que foi reeleito para mais um mandato na Câmara Federal, ganhou uma festa surpresa de aniversário pelos 60 anos na noite do último sábado, promovida pela mulher, Isabela, e os filhos, Augusto, Rodrigo, Camila e Gabriela, no Espaço Dom. A cantora Gerlane Lops embalou os convidados com seus sambas eternos e fez um show apoteótico encantando a todos. A decoração teve assinatura de Fabiano Reis e Silvio Medeiros. Bolo e doces ficaram sob a batuta de Lucinha Cascão e o bufê, muito elogiado, teve o sabor de Renato Machado.

Niver de Coutinho 2

Como é muito querido, políticos de vários partidos prestigiaram a tarde, que acabou entrando pela noite. Além do prefeito do Recife, João Campos (PSB), e da vice-prefeita Isabella de Roldão (PDT), também estiveram presentes os deputados federais Wolney Queiroz (PDT), Fernando Monteiro (PP), Sílvio Costa Filho (Republicanos), o deputado eleito Mendonça Filho (UB), o ex-deputado Jorge Côrte Real. Ainda anotados, os secretários José Neto (Casa Civil), Fernanda Batista (Infraestrutura) e Frederico Amâncio (Educação), sem falar em muitos e muitos nomes da nossa sociedade.

★★★★★★★★★★★★

NIVER DO DIA

Ricardo Gitirana, Dulce Catão, Cristina Monteiro, Zita Queiroz, Joana Lima, Eunice Aquino, Renata Santos, Cláudia Costantino, Teresinha Carrilho, Ricardo Carrilho, Carlos Alberto Olivério, Isabelle Gayoso, Cynthia Ribeiro e Rodrigo Mantovani

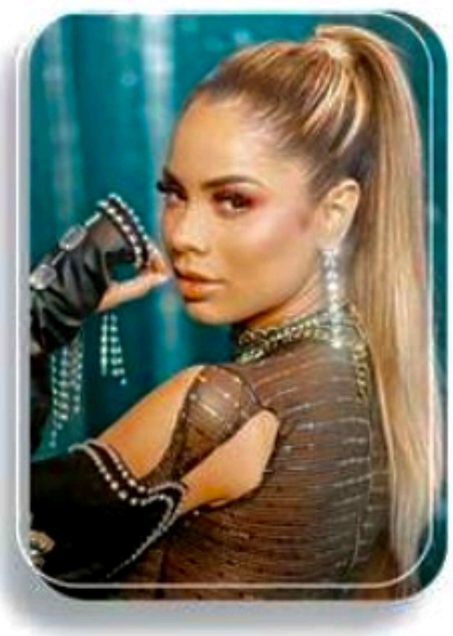

"Vou tirar forças da onde não tenho pra fazer o meu trabalho. Vocês me verão rindo, mas só eu sei como estou por dentro"

LEXA, CANTORA.

Explicando que mesmo num momento ruim, após separação de MC Guimé, arrumará forças para continuar fazendo sua arte.

Abstenção 1

A guerra contra a abstenção no 2º turno das eleições mobiliza aliados de Lula e Bolsonaro com medidas que incluem desde a adoção de transporte público gratuito até o adiamento de feriados. Tradicionalmente, o número de ausentes cresce no 2º turno comparado ao 1º.

Abstenção 2

Em 2018, a taxa de abstenção foi de 20,33% para 21,20% entre a 1ª e a 2ª rodada do pleito. Neste ano, a abstenção registrada no primeiro turno foi de 20,9% - a mais alta em eleições gerais desde 1998. Vamos ver como será no segundo turno com a aprovação do passe livre.

Circulando

Carmem Peixoto comanda mais um almoço para a apresentação do Natal do RioMar, para jornalistas, no dia 3 de novembro, às 12h, no Douro In.

Especialista em finanças e fundadora da plataforma "Me Poupe!", Nathalia Arcuri e João Kepler, premiado como o Melhor Anjo-Investidor do Brasil e CEO da Bossanova Investimentos, fazem palestra "Turnê de Milhões", dia 9 de novembro, às 19h, no Teatro Guararapes.

Foi um sucesso o evento Experiência Iron House, sábado, quando todos puderam visitar a obra do condomínio de lotes Quintas da Praia, no Paiva, em frente às piscinas naturais.

Embora a eleição só ocorra em fevereiro, o clima já é de disputa pela mesa diretora na Assembleia Legislativa e só se fala nisso entre os políticos da casa.

D4Sign c5fbf018-70a5-4b25-ad81-98d579a71099 - Para confirmar as assinaturas acesse https://secure.d4sign.com.br/verificar
Documento assinado eletronicamente, conforme MP 2.200-2/01, Art. 10º, §2.

Grupo lança composição sobre o retorno da festa de Momo e do combate ao assédio

Som da Terra mira no Carnaval 2023

"Xô, Xô Mané" é a nova canção do gupo pernambucano Som da Terra. Em ritmo de frevo, a música é a aposta da banda para o Carnaval 2023. O lançamento oficial vai acontecer no próximo mês, na sede do Galo da Madrugada, no bairro de São José, no Centro do Recife.

A letra fala da volta do desfile do maior bloco do mundo às ruas do Centro e aborda ainda o combate ao assédio nos dias de folia, além do respeito às diferenças. "Xô, Xô Mané" tem participação do Maestro Spok e arranjo do professor, músico, compositor e arranjador Bruno César, do Conservatório Pernambucano de Música.

Responsável pela temática da música inédita, Rogério Rangel também já fez parte da Som da Terra nos anos 1980. "Rogério me procurou e mostrou o esboço de uma música, já com uma letra muito interessante, bem como boa parte da melodia, com o objetivo da banda gravar mais um trabalho para o carnaval. Pela impossibilidade de haver Carnaval durante a pandemia, terminou não sendo possível dar prosseguimento à finalização do trabalho", conta o vocalista Rominho.

Relação antiga com a folia

O grupo, que carrega nas suas raízes a valorização da cultura regional, também já emplacou hits como "Na Terra ou no Céu, o Maior Carnaval" (2010), "Te Vira no Frevo I" (2011), "Te Vira no Frevo II" (2012), "Tapete Voador" (2013) e "Nem Céu, Nem Sol, Nem Mar" (2014). Além dos CDs "40 Carnavais", "Pegando Fogo", "Som da Terra em Bloco" e "40 Anos do Galo", em homenagem aos 40 anos do Galo da Madrugada.

A banda prnambucana foi fundada no começo de 1975, quando um grupo de amigos do bairro de Casa Amarela, Zona Norte do Recife, decidiu fazer música junto. Desde então, gravaram 28 trabalhos, dentre eles três LPs, seis DVDs, e 19 CDs. Entre suas canções mais conhecidas está "Na Terra de Lampião, que compõe a trilha sonora da série "O Bem Amado", oriunda da novela homônima dos anos 1980, na TV Globo.

GLEYSON RAMOS/DIVULGAÇÃO

Banda pernambucana tem vários hits carnavalescos

NOVELAS

GLOBO

MAR DO SERTÃO - 18H15
Tertulinho discute com Candoca, que deixa a fazenda irritada. Candoca se preocupa com o que Tertulinho pode fazer contra ela por causa de Manduca. Tomás comenta com José que Deodora abriu uma conta em nome de Ismênia no banco. Ismênia ouve Deodora ameaçar Candoca e fica apreensiva. Timbó convence Quintilha a deixar Adamastor ficar na pousada. Tertulinho pede a guarda de Manduca, e Candoca fica tensa. Timbó engana Padre Zezo para dar um golpe em Quintilha. Candoca revela a José que Tertulinho registrou Manduca.

CARA E CORAGEM - 19H15
Clarice fica arrasada ao perceber que Ítalo e Anita estão namorando. Fernanda não aceita o convite de Rebeca. Pat e Moa descobrem que o atentado à padaria foi ordenado por Alexei. Pat e Moa estranham o sumiço de Ítalo. Clarice afirma para Jonathan que Ítalo está com a modificação da fórmula. Marcela e Paulo decidem exumar o corpo de Clarice. Pat doa o dinheiro que recebeu de Clarice para o grupo de mulheres. Hugo se afasta de Enzo ao ver que está sendo fotografado por um paparazzi. Renan pede uma licença para Olívia na companhia de dança. Rebeca vê na SG uma foto do avô de Danilo com o pai de Martha, mas não o reconhece.

TRAVESSIA - 21H15
Cidália convida Ari para ir à construtora. Chiara deixa claro para Guerra que é apaixonada por Ari e que não admite interferência do pai no relacionamento do casal. Ari diz à Núbia que resolveu adiar sua tese de mestrado. Rudá edita um vídeo falso com Moretti e posta na internet. Dante pergunta a Ari qual será a escolha do rapaz caso Brisa apareça. Chiara avisa a Cidália que ninguém a impedirá de ficar com Ari. Nunes contrata Brisa. Joel mostra o bairro de Vila Isabel e seus moradores para Brisa.

SBT

POLIANA MOÇA - 20H30
Raquel briga com Luca sobre o lançamento do androide e se demite. João nota que a caneta de Marcelo, que guardou com carinho, sumiu. Otto pede para Roger devolver tudo que já roubou dele ou colocará o irmão na cadeia. Glória implora a Otto um tempo para conversar com Roger, antes do filho mais velho levar as provas para a polícia. Roger conversa com alguém misterioso e alega que eles precisam agir rapidamente. Pedro, Chloe e Yuna comentam o fato de Pinóquio conseguir enganá-los e desconfiam que outros androides convivam entre eles.

• Os resumos dos capítulos de todas as novelas são de responsabilidade de cada emissora.
• Os capítulos que vão ao ar estão sujeitos a eventuais reedições.

HORÓSCOPO Marcela Marques

ÁRIES (21 mar. a 20 abr.)
De vez em quando, você precisa ser lembrado de que nem tudo está sob seu controle nem acontece como você quer. O eclipse solar de hoje, ainda que não seja visível, ativa seu setor das crises e vai provocar, ao longo dos próximos meses, mudanças na sua vida, que mesmo que sejam contra sua vontade, são necessárias.

TOURO (21 abr. a 20 mai.)
A Lua Nova de hoje acontece provocando um eclipse solar no seu signo complementar. Esse eclipse vai ativar poderosas mudanças referentes à sua vida afetiva e associações de negócios, que irão se consolidar ao longo dos próximos meses. Hoje, paciência com os parceiros, que vão estar bastante mexidos. Aguarde desapegos.

GÊMEOS (21 mai. a 20 jun.)
Você irá ser afetado pelo eclipse solar de hoje no seu setor de saúde, rotina e produtividade. O melhor que você faz é deixar o dia o mais flexível possível, pois pode ser que tenha que absorver mudanças inesperadas ou lidar com algum sintoma físico. Não compre briga com quem gosta hoje, pois há risco de rupturas.

CÂNCER (21 jun. a 22 jul.)
Ninguém passa imune ao poderoso eclipse solar de hoje, com o Sol e a Lua em Escorpião. Vênus também participa dessa conjunção, que mexerá profundamente com sua vida afetiva e relações com filhos, além de inaugurar um período de bastante criatividade. Escute sua intuição e se prepare para abalos, se está em casal.

LEÃO (23 jul. a 22 ago.)
Muita coisa vai mudar nos próximos meses após o eclipse solar de hoje. Para você, essa mudança profunda acontece nos vínculos familiares ou na sua organização doméstica e residencial, e pode envolver uma perda ou ruptura, que embora pareçam desestruturadoras, no final serão para melhor. Hoje, a rotina vai ser afetada.

VIRGEM (23 ago. a 22 set.)
Nesta terça, o céu é palco de um eclipse solar em Escorpião, que ocorre na sua área de comunicação, novos aprendizados e relação com parentes. Você deverá nos próximos meses aprender algo novo que revolucionará sua vida, ou vivenciar algo transformador que tenha a ver com família. Hoje, cuidado ao transitar por aí.

LIBRA (23 set. a 22 out.)
Tem um importante evento acontecendo no céu hoje: um eclipse solar que provoca mudanças nos próximos meses para todos os signos. Para você, ele repercute nas finanças e materialidade: hoje, cuidado com seus bens e dinheiro, e nos próximos meses, abra espaço para receber abundância na vida. Tenha pensamentos prósperos!

ESCORPIÃO (23 out. a 22 nov.)
Hoje é dia de eclipse solar, acontecendo no seu signo e ainda com a participação de Vênus. Você deve sentir poderosamente os efeitos dessa conjunção astral. Atenção aos sintomas físicos, que podem ser intensos, e a tudo que acontecer de diferente hoje: são sinais do que vai mudar na sua vida nos próximos meses.

SAGITÁRIO (23 nov. a 21 dez.)
Atenção, sagi: hoje tem eclipse solar, e esse vai mexer demais com você por acontecer no setor do seu inconsciente e memórias ancestrais. É possível que você esteja supersensível hoje, mas em vez de se impressionar com isso, aproveite para se conectar com seus processos íntimos e lavar a alma de emoções poluentes.

CAPRICÓRNIO (22 dez. a 20 jan.)
O dia começa com um eclipse parcial do Sol ativando seu setor das relações sociais, amizades e sonhos, assuntos que receberão transformações e novos acontecimentos a partir de agora. Amigos irão se afastar de você, ou você deles, para abrir espaço para quem tem mais a ver com suas ideias. Novos ideais surgirão.

AQUÁRIO (21 jan. a 19 fev.)
O grande destaque do céu de hoje é o eclipse solar acontecendo com o Sol e a Lua em Escorpião. Aguarde algo grandioso que vai movimentar sua vida profissional e se desdobrar ao longo dos próximos meses. Conte com a sua criatividade para mostrar o caminho do sucesso. Hoje, você pode sentir alguns medos: vão passar.

PEIXES (20 fev. a 20 mar.)
Hoje, o eclipse solar e Lua Nova em Escorpião vão desencadear acontecimentos novos na sua vida relacionados com estudos acadêmicos e viagens. Nos próximos meses, irá se configurar algo transformador na sua vida que vai envolver esses assuntos. Aproveite também para renovar sua fé e envolva a família nos seus planos.

PASSATEMPO

CAÇA-PALAVRA

www.coquetel.com.br © Revistas COQUETEL

Procure e marque, no diagrama de letras, as palavras em destaque no texto.

O barco da histórica expedição de Darwin

O ~~VELEIRO~~ HMS Beagle entrou para a **HISTÓRIA** por ter sido o meio de **TRANSPORTE** do cientista Charles Darwin na emblemática **VIAGEM** pelo Hemisfério Sul que o ajudou a chegar à **TEORIA** da Evolução e teve como resultado o livro "A Origem das Espécies", um divisor de águas na ciência. Era dezembro de 1831 quando o jovem **NATURALISTA** Darwin, com apenas 22 anos e recém-formado pela Universidade de Cambridge, embarcou no Beagle a serviço da **MARINHA** Real Britânica, partindo do porto de **PLYMOUTH**, na Inglaterra, numa viagem que deveria durar dois anos mas se estendeu por cinco. O objetivo central da **EXPEDIÇÃO** era a produção cartográfica do **LITORAL** do continente americano, mas acabou servindo de ponto de partida para Darwin **REVOLUCIONAR** a Biologia, chegando a novas conclusões sobre a história natural e a origem e **EVOLUÇÃO** dos seres vivos. Definida pelo próprio **DARWIN** como o fato mais importante da sua vida, a **JORNADA** o levou a lugares como as ilhas **GALÁPAGOS** e praticamente toda a **COSTA** da América do Sul, incluindo o Brasil, mas regressando ao Reino Unido pela **AUSTRÁLIA**, em 1836.

T	R	T	L	I	O	B	E	V	O	L	U	Ç	Ã	O	A	T	E	O	R	I	A
M	A	E	A	L	R	M	E	O	O	T	S	C	S	D	F	M	M	L	H	E	F
A	N	L	R	R	I	E	R	A	I	L	A	R	T	S	U	A	M	C	L	H	O
R	O	R	O	S	E	G	E	I	C	E	S	B	O	C	M	G	Y	C	E	T	L
I	I	R	T	T	L	A	R	A	T	S	I	L	A	R	U	T	A	N	L	U	J
N	C	R	I	H	E	I	M	D	A	A	M	C	T	M	N	M	R	M	D	O	O
H	U	E	L	T	V	V	L	O	T	R	A	N	S	P	O	R	T	E	L	M	R
A	L	L	B	B	A	L	L	H	A	N	E	R	I	E	E	C	N	Y	A	Y	N
F	O	C	N	F	T	C	I	T	A	G	A	L	A	P	A	G	O	S	F	L	A
S	V	H	E	S	O	R	N	N	A	B	E	C	E	A	C	S	D	A	R	P	D
S	E	R	O	S	B	F	N	F	M	H	I	S	T	O	R	I	A	L	L	E	A
T	R	G	T	T	L	I	N	D	N	T	A	A	D	N	B	L	Y	C	A	G	O
A	G	A	Y	M	H	E	X	P	E	D	I	Ç	Ã	O	E	D	A	R	W	I	N

33

Solução

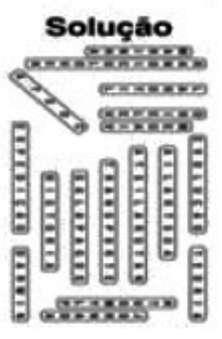

D4Sign c5fbf018-70a5-4b25-ad81-98d579a71099 - Para confirmar as assinaturas acesse https://secure.d4sign.com.br/verificar
Documento assinado eletronicamente, conforme MP 2.200-2/01, Art. 10º, §2.

FUTEBOL DE 7
Ex-Santa Cruz, atacante Walter, de 33 anos, acerta com a equipe pernambucana SA Betesporte até o fim da temporada.

LOTERIAS
QUINA 5982 11 16 37 59 66 | LOTOFÁCIL 2646 02 03 06 08 09 10 12 13 14 15 17 20 22 23 25 | SUPER SETE 811 Col. 1: 7 | Col. 2: 8 | Col. 3: 0 | Col. 4: 9 | Col. 5: 0 | Col. 6: 1 | Col. 7: 5
LOTOMANIA 2382 07 08 16 20 27 32 37 46 47 53 54 66 72 75 76 85 87 94 95 99

ANDERSON STEVENS/SPORT CLUB DO RECIFE

"Enquanto tem bambu, tem flecha", disse o presidente do Sport, **Yuri Romão**, sobre as chances de acesso

■ Apesar de ter apenas **chances remotas** de conquistar acesso à Série A, rubro-negros resistem em entregar os pontos e falam em **"honrar a camisa"**

JOGAR TOALHA NÃO É OPÇÃO

YURI TEIXEIRA

A derrota sofrida para o Londrina, no último sábado, jogou um balde de água fria nas pretensões do Sport de conseguir o acesso à Série A. Ao entrar em campo no Estádio do Café, a diferença do Leão para o G4 era de apenas três pontos. No entanto, com os resultados dos adversários diretos, a margem subiu para cinco faltando duas rodadas para o fim do torneio.

"Seguir fazendo nossa parte"

Atualmente, a probabilidade do clube pernambucano conseguir seu objetivo é mínima. O site Probabilidades do Futebol, ligado ao Departamento de Matemática da Universidade Federal de Minas Gerais (UFMG), aponta que o Sport tem apenas 0,37% de chances de chegar à Série A. Mas, apesar dos números, na Ilha do Retiro jogar a toalha não é uma opção. É o que garante o presidente leonino, Yuri Romão, mesmo reconhecendo que a situação ficou mais complicada.

"Enquanto tem bambu, tem flecha. Antes estávamos preocupados só com nossos jogos, agora isso mudou. O Bahia precisa perder os jogos dele, mas, vamos seguir fazendo nossa parte, isso já foi conversado com os atletas e todos estão de acordo", contou à reportagem.

Restando seis pontos em jogo, o Sport poderá chegar, no máximo, a 59 pontos. Pontuação que só garantiu o acesso em uma única oportunidade: em 2006, com o Vitória.

Tal cenário faz o técnico Claudinei Oliveira reconhecer que a pontuação máxima a ser atingida não deve ser a suficiente para o clube. Na quarta colocação, o Bahia tem 58 pontos. Enquanto o Vasco, uma posição acima, tem os 59 que podem ser alcançados pela equipe rubro-negra. "Honrar a camisa do Sport, o trabalho que estamos fazendo com os atletas e a diretoria que vem cumprindo com os pagamentos e tem nos dado a condição de trabalhar", enfatizou.

O zagueiro Rafael Thyere endossa o discurso. "Independentemente do que aconteça, nós representamos um clube gigantesco que é o Sport. Independentemente dos resultados, de nossas chances serem menores, o que fica para os últimos jogos é honrar a camisa do clube como sempre fizemos porque é isso que o clube merece", afirmou.

Jogo na Arena de Pernambuco

O Sport volta a entrar em campo na sexta-feira. Pela 37ª rodada da Segundona, o Leão vai receber o já rebaixado Operário, em confronto que deve ser realizado na Arena de Pernambuco. Com a Ilha interditada, após determinação do Superior Tribunal da Justiça Desportiva (STJD), o Rubro-negro está impossibilitado de atuar em sua casa. Na quarta-feira, o órgão vai bater o martelo sobre a invasão ao gramado no duelo com o Vasco.

LIGA DOS CAMPEÕES

City e Real Madrid buscam assegurar 1º lugar

AFP

O Manchester City tem um importante encontro frente ao Borussia Dortmund, pela Liga dos Campeões, hoje. Ocasião que marca o reencontro entre Erling Haaland e seu antigo clube.

Na liderança de seu grupo com 10 pontos, o time de Pep Guardiola já tem lugar garantido nas oitavas de final mesmo diante de um empate. Haaland chega ao confronto mostrando excelente forma e liderando a artilharia da Champions 2022/23 com cinco gols marcados.

O atual campeão, Real Madrid, também já está nas oitavas de final e vai enfrentar o Leipzig com alguns desfalques em seu elenco. Federico Valverde, Luka Modric e Karim Benzema são algumas das baixas para o jogo de hoje

A Juventus, por sua vez, enfrenta dificuldades no Grupo H com três derrotas em quatro partidas e vai buscar uma vitória diante do Benfica para tentar assegurar o terceiro lugar e sonhar com uma vaga na Liga Europa.

PSG perto de carimbar vaga

No mesmo grupo que a "Velha Senhora", o PSG pode carimbar sua vaga à fase seguinte se derrotar o Maccabi Haifa, time que já superou na segunda rodada do torneio. Todos os jogos mencionados ocorrem às 16h.

Campeão da edição de 2020/21, o Chelsea tenta contornar o mau retrospecto no Grupo E e vai em busca de uma vitória, às 13h45, sobre o segundo colocado Salzburg, que está em sua cola, com apenas um ponto a menos. Em caso de emp. Em caso de empate, o Chelsea se classifica se o Milan vencer o Dínamo Zagreb, às 16h.

OLI SCARFF / AFP

Haaland reencontrará seu antigo clube, o Borussia Dortmund

D4Sign c5fbf018-70a5-4b25-ad81-98d579a71099 - Para confirmar as assinaturas acesse https://secure.d4sign.com.br/verificar
Documento assinado eletronicamente, conforme MP 2.200-2/01, Art. 10º, §2.

FOTOS: TIAGO CALDAS/CNC

■ Treinador disse que um dos equívocos foi a atual gestão ter "mimado" o elenco: "Temos um vestiário silencioso, que poucos falam"

DADO CAVALCANTI ANALISA OS PECADOS CAPITAIS

Dado: "Nos momentos de crise, onde o grupo precisa ser resiliente, optou-se pela troca do comando"

Dado Cavalcanti foi o quinto e último treinador do Náutico em 2022. Coube a ele ser o profissional no momento em que o Timbu foi oficialmente rebaixado à Série C. Os problemas do clube, porém, começaram muito antes de sua chegada. Fazendo uma análise do que observou no Timbu, o treinador apontou diversos erros. Um deles foi o da atual gestão ter "mimado" o elenco. "Temos um vestiário silencioso, que poucos falam. Infelizmente, isso acaba virando rotina".

"Briefing equivocado"

"Na minha chegada, foi dito por mais de uma pessoa que o momento dos jogadores era muito difícil porque eles tinham apanhado demais durante todo o ano e que seria necessário ter um pouco mais de flexibilidade em algumas ações. Hoje, já começo a enxergar as coisas de forma mais macro e entendo que esse foi um briefing equivocado", começou.

"Essas cobranças aconteceram de fora para dentro e não aconteceram como deveriam acontecer, de dentro para fora. Os momentos de dificuldade são de resiliência. E quanto maior a resiliência, mais forte o corpo fica. Mas ela foi substituída pelo botão de 'reset'. Nos momentos de crise, onde o grupo precisa ser resiliente, optou-se pela troca do comando. Isso arrefece os ânimos. Zera o processo e começa novamente. E assim sucessivamente", continuou.

"Nós temos um grupo que foi construído durante o ano nessa condução que eu entendo ter sido de forma equivocada. A palavra pode ser um pouco forte, mas o grupo acabou sendo mimado. O Náutico não foi rebaixado hoje, nem na rodada passada contra o Novorizontino. O grupo foi sendo moldado para que isso acontecesse. Trocar somente os nomes não soluciona os problemas".

Já rebaixado, Dado, que ainda não sabe se continuará no Náutico no ano que vem, afirmou que gostaria de que o Timbu tivesse a rodada final da Série B, contra a Ponte Preta, adiantada pela CBF), antecipando o encerramento dos trabalhos atuais para, em seguida, projetar 2023, com um tempo maior de preparação.

Futuro de Dado Cavalcanti

"Essa (permanência no Náutico) é uma condição que não pode partir de mim, e sim da direção. Existe uma movimentação dos dirigentes para ver o que vai acontecer e fazer as avaliações que precisam ser feitas. A única coisa que pedi, junto ao Nei (Pandolfo, executivo de futebol), foi a antecipação do último jogo para antecipar férias e a volta para a pré-temporada", revelou.

PREFEITURA MUNICIPAL DE ABREU E LIMA
SECRETARIA DE SAÚDE
COMISSÃO PERMANENTE DE LICITAÇÃO - CPL

AVISO DE LICITAÇÃO

PL Nº 104/2022 - PREGÃO ELETRÔNICO Nº 046/2022. Objeto: Registro de preços para futura e eventual aquisição de veículos diversos para suprir as necessidades da Secretaria de Saúde do Município de Abreu e Lima/PE, conforme descrito neste termo de acordo com as especificações contidas no Termo de Referência, Anexo I do Edital. **Valor Global Estimado:** R$ 3.613.624,33. **Recebimento de Propostas até:** 07/11/2022 às 09h00min. **Início da Disputa:** 07/11/2022 às 10h00min. Local: **Bolsa Nacional de Compras - BNC.** Edital na íntegra à disposição dos interessados no site do **Bolsa Nacional de Compras - BNC**, no endereço: http://bnc.org.br/sistema/ ou pelo e-mail: cplpmal.licitacao@gmail.com. Outras informações pelo fone: (081) 3541-4715, Ramal 242.

Abreu e Lima/PE, 24 de outubro de 2022
Aryelli Patricia dos Santos
Pregoeira da CPL

PREFEITURA DE SANTA CRUZ DO CAPIBARIBE

AVISO DE LICITAÇÃO

PROCESSO LICITATÓRIO Nº 085/2022 - PREGÃO ELETRÔNICO Nº 050/2022. Objeto: Contratação de Empresa de Engenharia para Execução dos Serviços de Recapeamento Asfáltico em diversas ruas no Município de Santa Cruz do Capibaribe/PE. (Convênio Entre o Município de Santa Cruz do Capibaribe e o Governo do Estado de Pernambuco) através da execução indireta sob o regime de empreitada por preço unitário, com material e mão-de-obra da empreiteira, conforme Projeto Básico contido no Anexo III do Edital. **Valor total do Orçamento: R$ 5.218.032,30** (cinco milhões, duzentos e dezoito mil, trinta e dois reais e trinta centavos). **Data e hora da abertura: 25/11/2022 às 10:00 horas (horário de Brasília/DF), no sítio: www.bnc.org.br os interessados poderão acessar e fazer download do edital e anexos nos sites: www.bnc.org.br e www.santacruzdocapibaribe.pe.gov.br Outras informações podem ser obtidas na sala da Comissão de Licitações, situada a Rua José Antônio Joaquim nº 140 – Bela Vista – Santa Cruz do Capibaribe/PE no horário das 08:00 às 13:00hs, de segunda a sexta-feira ou através de solicitação por e-mail: licitsantacc@outlook.com.**

Santa Cruz do Capibaribe/PE, 21 de outubro de 2022
Rogerson Silva Fonseca
Pregoeiro

CAIXA MINISTÉRIO DA ECONOMIA GOVERNO FEDERAL

AVISO DE VENDA

Edital de Leilão Público nº 3099/0222 - 1º Leilão e nº 3100/0222 - 2º Leilão

A CAIXA ECONÔMICA FEDERAL - CAIXA, por meio da CN Manutenção de Bens, torna público aos interessados que venderá, pela maior oferta, respeitado o preço mínimo de venda, constante do anexo II, deste Edital, no estado físico e de ocupação em que se encontra(m), imóvel (is) recebido (s) em garantia, nos contratos inadimplentes de Alienação Fiduciária, de propriedade da CAIXA. O Edital de Leilão Público - Condições Básicas, do qual é parte integrante o presente aviso de Venda, estará à disposição dos interessados de 11/11/2022 até 20/11/2022, no primeiro leilão, e de 25/11/2022 até 05/12/2022, no segundo leilão, em horário bancário, nas Agências da CAIXA em todo território nacional e no escritório do leiloeiro, Sr. JONAS GABRIEL ANTUNES MOREIRA, endereço Rua Major Manoel Antônio, 08, sala 101, Centro, Pará de Minas/MG - CEP 35.660-010, Fones 08002422218/ (37) 999193580/ 999026020 e atendimento de segunda a sexta das 8h às 18h, site: www.mgl.com.br. O Edital estará disponível também no site: www.caixa.gov.br/imoveiscaixa). O 1º Leilão realizar-se-á no dia 21/11/2022, às 10h (horário de Brasília), e os lotes remanescentes, serão ofertados no 2º Leilão no dia 06/12/2022, às 10h (horário de Brasília), ambos exclusivamente no site do leiloeiro, no endereço www.mgl.com.br.

COMISSÃO PERMANENTE DE LICITAÇÃO - CN MANUTENÇÃO DE BENS

Após expulsão, Geuvânio pede desligamento

TIAGO CALDAS/CNC

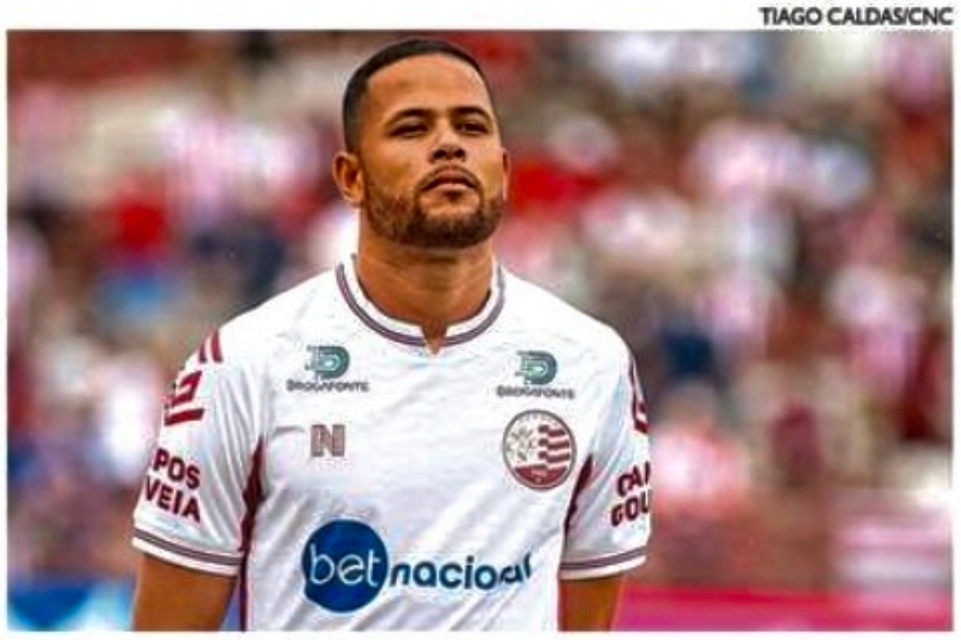

Atleta participou de 14 partidas pela equipe, marcando quatro gols

Após a derrota do Náutico por 3x0 para o Grêmio, nos Aflitos, pela Série B do Campeonato Brasileiro, o atacante Geuvânio postou uma mensagem de despedida, nas redes sociais, anunciando que pediu desligamento do Timbu. O atleta de 30 anos participou de 14 partidas pela equipe, marcando quatro gols.

Além de Geuvânio, outros dois atletas pediram para deixar o Náutico: o lateral-direito Thiago Ennes e o atacante Luis Phelipe.

O último jogo de Geuvânio ficará marcado pela expulsão do atleta no início do segundo tempo. Após receber o vermelho, o jogador deu um soco na cabine do VAR. Atitude que deve gerar uma punição maior ao atacante.

Pedido de renúncia

Um grupo de oposição, formado por ex-dirigentes do Náutico e os dois candidatos da oposição na eleição presidencial passada, vencida por Diógenes Braga para o cargo máximo do Executivo, farão uma entrevista coletiva, amanhã, às 15h, na Livraria Jaqueira, no Bairro do Recife, para apresentar um requerimento pedindo a renúncia do atual mandatário do clube.

D4Sign c5fbf018-70a5-4b25-ad81-98d579a71099 - Para confirmar as assinaturas acesse https://secure.d4sign.com.br/verificar
Documento assinado eletronicamente, conforme MP 2.200-2/01, Art. 10º, §2.