



Índice de roubo de veículos cresce há 16 meses no Estado

Página 2

Hora da guerra dos apoios

Em âmbito nacional, Lula (PT) e Bolsonaro (PL) começam a receber primeiros apoios de partidos e políticos adversários no primeiro turno. No Estado, Raquel (PSDB) e Marília (SD) se reorganizam. Páginas 8 a 10



REPRODUÇÃO/SBT



EVARISTO SA/AFP



TIÃO SIQUEIRA/JC IMAGEM



RENATO RAMOS / JC IMAGEM

Raquel recebe apoios

Página 4

Marília reforça lulismo

Página 2

Sport pode igualar quarto colocado da Série B hoje

Página 16

Bolofos é atração de festival infantil no RioMar

Página 19



Reprodução/Divulgação

Suape retoma autonomia para decidir os próprios rumos

Página 11

Brasil registra terceira morte da varíola dos macacos

Página 7

Cidades

INSEGURANÇA No Estado, roubos de veículos crescem há 16 meses consecutivos. Há mais de 7,3 mil registros entre janeiro e agosto de 2022

RAPHAEL GUERRA

rguerra@tjournal.com.br

As constantes investidas contra veículos preocupam os motoristas e desafiam a polícia. Em Pernambuco, pelo 16º mês consecutivo, houve aumento no número de roubos. Somente neste ano, de janeiro a agosto, 7.369 condutores foram abordados e tiveram seus veículos levados por criminosos. Um aumento de 14% em relação ao mesmo período de 2021, quando 6.443 queixas foram registradas.

Os furtos de veículos no Estado também cresceram, segundo a Secretaria de Defesa Social (SDS). Ao todo, 4.294 ocorrências, entre janeiro e agosto de 2022, contra 3.028 no mesmo período do ano passado. A alta foi de 41,3%. Somente em agosto, foram 618 furtos - resultado mais alto desde junho de 2017, quando 626 queixas foram somadas.

“A gente conseguiu detectar que o grande foco nessa modalidade de crime é a Mata Norte do Estado. Temos criminosos que praticam atos na capital e Região Metropolitana e, através da BR-408, eles conseguem fugir para a Mata Norte. Na região, os veículos são, muitas vezes, desmontados, adulterados e mandados para fora do Estado”, explica o delegado Diego Acioli, titular da Delegacia de Repressão aos Roubos e Furtos de Veículos.

“Existe uma dificuldade muito grande quando esses veículos são levados para outros Estados. Por isso, nós contamos com apoio de outras unidades, através de trocas de informações e diligências em conjunto. Há também o apoio da PRF (Polícia Rodoviária Federal)”, completa.

Líder, o Recife concentra 24% das queixas de roubos de veículos no Estado. Nos oito primeiros meses do ano, 1.766 ocorrências foram somadas contra 1.344 no mesmo período de 2021. O aumento foi de 31,39%.

Os municípios de Caruaru, no Agreste, e Jaboatão dos Guararapes e Olinda, ambos no Grande Recife, aparecem na sequência.

“Várias operações já foram realizadas para combater as associações criminosas. É um trabalho diário, incessante, que vem sendo desempenhado pela polícia”, diz Diego Acioli.

O delegado pontua que os ferros-velhos também estão recebendo atenção da polícia. “Nosso grande problema é a questão dos sinais identificadores dos veículos. O criminoso, quando desmonta o carro e leva para o ferro-velho, nunca leva as peças que têm identificação. Elas são destruídas ou alteradas. Por isso contamos com ajuda de peritos, nesses locais, para ajudar na identificação”, explica.

Diego reforça que as vítimas precisam registrar queixa imediatamente após o roubo ou ao constatarem o furto dos veículos. “A gente pede que comunique ao (número) 190, porque já é gerado um alerta. A informação é repassada, e a Polícia Militar já empreende diligência. A pessoa também tem que comparecer à delegacia para prestar queixa. Não pode ser pela internet. Ela deve indicar o local com exatidão para que possa ser mapeado pela polícia, evitando que novos casos aconteçam.”



ROTA DE FUGA Polícia diz que assaltantes roubam no Grande Recife e fogem, pela BR-408, para a região da Mata Norte do Estado. Objetivo é desmontar carros para vender peças em ferros-velhos

Criminosos de olhos atentos aos veículos

● Estatísticas dos roubos

ARTES JC
Fonte: Secretaria de Defesa Social

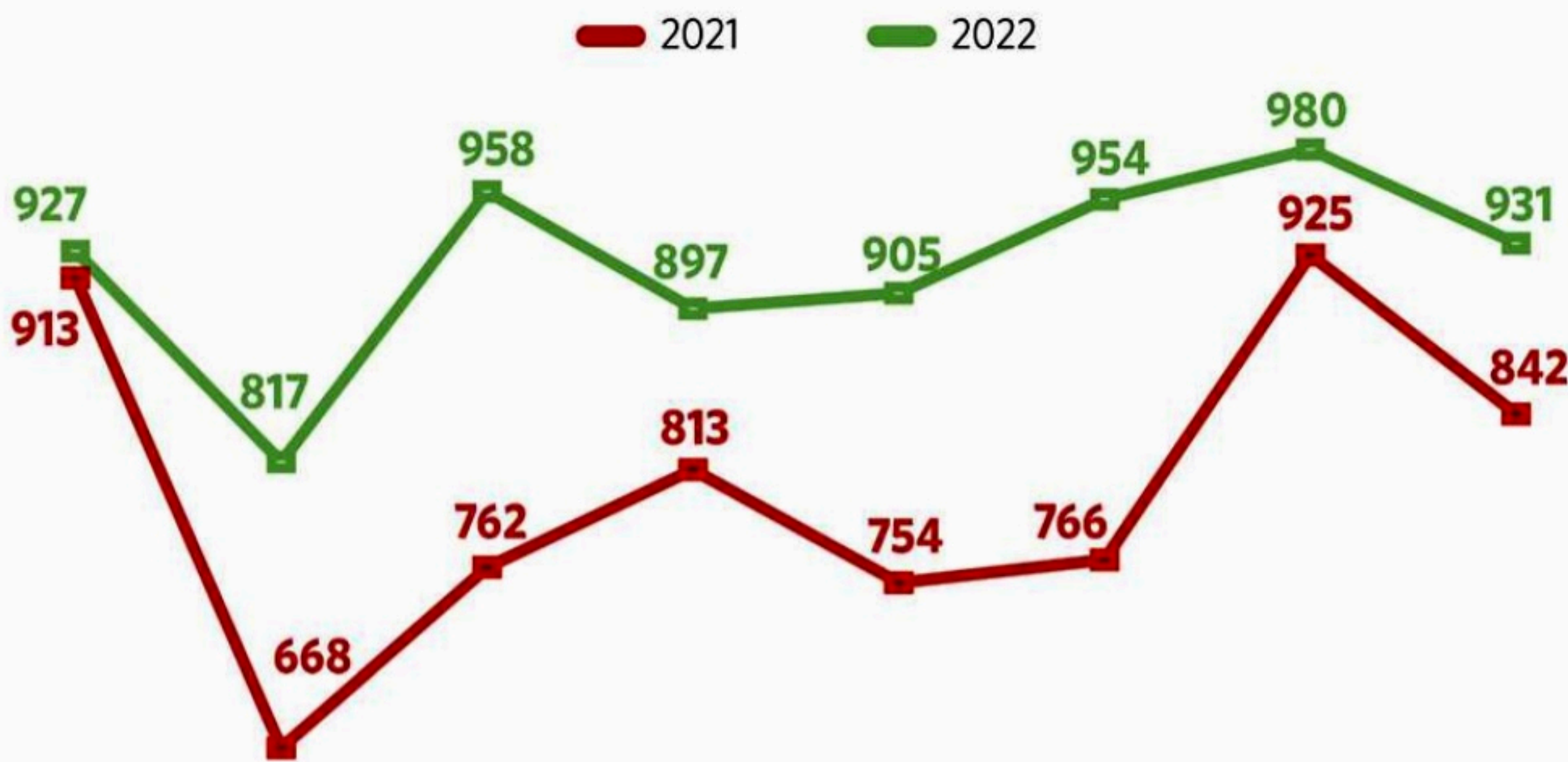

● **14,37%** de aumento dos casos em 2022 em relação a 2021

● **24%** dos roubos estão concentrados na capital

● Caruaru, Jaboatão dos Guararapes e Olinda são, respectivamente, o 2º, 3º e 4º município com maior número de ocorrências

Furtos de veículos

- **3.038** entre janeiro e agosto de 2021
- **4.294** entre janeiro e agosto de 2022
- **41,3%** de aumento
- **618** casos foram registrados em agosto de 2022, maior número desde junho de 2017



Tábua de Marés



HOJE

05h17 0,6m 17h51 0,7m
11h37 1,7m 23h47 1,9m



AMANHÃ

06h26 0,4m 18h49 0,5m
12h46 1,9m

ROTEIRO

ROTEIRO

ROTEIRO

ROTEIRO

ROTEIRO

ROTEIRO

ROTEIRO

ROTEIRO

ROTEIRO

ROTEIRO

ROTEIRO

ROTEIRO

ROTEIRO

ROTEIRO

ROTEIRO

ROTEIRO

ROTEIRO

ROTEIRO

ROTEIRO

ROTEIRO

CUIDAR DA
SAÚDE
precisa virar
ROTINA

AUTOEXAME DAS MAMAS



COMO REALIZAR:

1 | No banho, ensaboe as mãos

2 | Apoie uma mão na cabeça

3 | Com a outra mão, apalpe com os dedos as mamas no sentido horário

4 | Repita o passo anterior, mas no sentido anti-horário

Se você detectar a presença de qualquer nódulo, consulte um médico para ter um diagnóstico correto.



Sistema
Jornal do Commercio
DE COMUNICAÇÃO

Cidades

SERVIÇOS que oferecem qualidade e comodidade têm crescido nos últimos anos, um dos reflexos da covid-19 nos hábitos de vida e consumo das pessoas

Mais saúde, agilidade e conforto

JC360
Conteúdo Patrocinado

A pandemia da Covid-19 promoveu muitas mudanças nos hábitos de vida e de consumo das pessoas e, em especial, ressignificou o conceito de cuidado e até a forma como se lida com a saúde. Serviços e atividades que antes eram apenas realizados de forma presencial começaram a ser disponibilizados sem que fosse preciso sair de casa. E, os que já existiam, ganharam força. Isso aconteceu em diversas áreas de atuação, e na saúde não foi diferente.

A assistência humanizada e acolhedora dos laboratórios ocupou cada vez mais espaço nas salas das casas, nos ambientes de trabalho e nos mais variados locais de escolha do paciente. O atendimento móvel aumentou significativamente durante os dois últimos anos – muito em decorrência do impacto da pandemia –, e se mantém mesmo após a flexibilização das medidas protetivas de combate ao novo coronavírus.

Além das mais de 50 unidades na Região Metropolitana do Recife, o Cerpe, marca de medicina diagnóstica pertencente à Dasa, maior rede de saúde integrada do Brasil, oferece o Saúde Até Você, serviço de atendimento móvel para exames de análises clínicas e vacinas em que a equipe vai até o local de escolha do paciente, como casa ou trabalho, por exemplo. Por ser realizado em um ambiente já conhecido do cliente, o procedimento se torna mais confortável e seguro, com



O laboratório Cerpe, fundado em 1969, foi o primeiro centro de medicina nuclear do Norte/Nordeste

a mesma qualidade, melhorando a experiência e a jornada da saúde dentro da rede.

“O serviço é fundamental para garantir ao paciente maior praticidade, facilidade, segurança e conforto, onde ele estiver, com taxa de deslocamento gratuita. Além disso, garante agilidade na realização dos exames e nos resultados, que também são fornecidos de forma online, sem a necessidade do comparecimento a uma das unidades, por meio do nav.dasa.com.br, plataforma de exames, consultas médicas e vacinas da Dasa”, explica a Dra. Sylvia Lemos, infectologista do Cerpe.

Os exames de Covid-19, de sangue, genéticos e todos os de análises clínicas podem ser solicitados

para serem feitos nessa modalidade, que conta com novos protocolos de segurança e rígidos padrões de qualidade, com toda a equipe uniformizada e com EPIs (Equipamentos de Proteção Individual) descartáveis, que são trocados a cada paciente atendido.

Crescimento na pandemia

O serviço existe há mais de dez anos e se intensificou com o isolamento social, quando a empresa dobrou a quantidade de carros em sua frota ampliando a disponibilidade - que antes era apenas para a capital - para toda a Região Metropolitana do Recife. De acordo com o Cerpe, de 2020 a 2021 houve

um aumento de mais de 50% na receita do Saúde Até Você. Ainda para 2022, o Cerpe visa um incremento no volume desses atendimentos, se consolidando como um dos serviços que agregam valor para o cuidado e a experiência que a marca proporciona aos seus pacientes, todos os dias.

Essa conveniência tem como um dos pilares a acessibilidade à saúde. Em muitos casos, pacientes idosos e portadores de limitações físicas ou necessidades especiais podem se beneficiar por terem garantido um serviço de saúde de qualidade, sem precisarem sair de casa e se deslocarem a um laboratório para realizar uma

coleta de sangue ou estar com as vacinas em dia. Além de economizarem tempo no trânsito ou nas salas de espera.

Saúde Até Você é o serviço de atendimento móvel para exames de análises clínicas e vacinas do Cerpe

“Muitas pessoas não conseguem conciliar a rotina da vida pessoal com a saúde e deixam de fazer exames e consultas médicas devido a toda logística que enfrentam no deslocamento de casa ou do trabalho para uma unidade laboratorial. Além disso, o atendimento móvel é ideal para as pessoas que têm alguma comorbidade ou que estejam com doenças infecciosas, cujo isolamento social é necessário para seguir protocolos clínicos de segurança”, comenta a Dra. Sylvia Lemos.

Vacinas

Segundo dados do DataSUS, plataforma do Ministério da Saúde, o Brasil registrou baixos índices de vacinação nos últimos dez anos. De acordo com o levantamento, o índice mais baixo registrado nesse período foi em 2016, quando apenas 50,4% da população brasileira

foi vacinada. Quatro anos depois, em 2021, a porcentagem chegou a 60,7%. Apesar desse aumento, o número ainda está longe da taxa considerada ideal, que varia entre 90% e 95% da população vacinada.

De acordo com a Dra. Sylvia, devido a responsabilidade do calendário vacinal das crianças serem dos responsáveis, as pessoas crescem achando que as doses não precisam mais serem aplicadas. “Mesmo já tendo se imunizado na infância, existem algumas vacinas que precisam de reforços, como a de tétano, por exemplo, em que as crianças se vacinam até os seis anos, mas muitas pessoas não sabem que precisam do reforço a cada dez anos. Isso acontece porque a nossa própria imunidade vai envelhecendo, os anticorpos vão perdendo a memória imunológica e tudo isso faz com que haja a necessidade de reforços. Por isso, a dificuldade de adesão, principalmente por parte de adultos e idosos”, explica.

O laboratório dispõe dos principais imunizantes que compõem o calendário vacinal brasileiro - e que envolvem desde recém-nascidos até a população idosa - como vacinas contra gripe, meningite, herpes zóster, pneumonia, HPV, dentre outras. É possível consultar a lista completa no site vacinas.com.br

Como agendar?

Os agendamentos dos serviços no Cerpe podem ser feitos pelo telefone (81) 3416-9922, ou de forma on-line por meio do site cerpe.com.br. Os atendimentos funcionam de segunda-feira à sábado, das 06h30 às 17h, e aos domingos, das 07h às 11h.

IMUNIZAÇÃO

Para ampliar proteção contra poliomielite

CINTHYA LEITE
cleite@jc.com.br

Pernambuco anunciou, na última semana, a prorrogação, até 31 de outubro, das campanhas de Multivacinação e de Imunização contra a Poliomielite. A cobertura vacinal para combater a doença ainda está bem abaixo da meta estipulada pelo Ministério da Saúde (MS), que é de 95%.

Desde o mês de agosto, início da mobilização nacional, o Estado alcançou a imunização de 71,62% (385.915 doses aplicadas) do público-alvo elegível: crianças na faixa etária de 1 a 4 anos.

Até o momento, dos 184 municípios pernambucanos, apenas 53 (28,8%) deles atingiram a meta de cobertura vacinal.

A preocupação da Secretaria Estadual de Saúde (SES-PE) é alertar a população pernambucana sobre a importância da imunização dos públicos-alvo das campanhas, com o objetivo de manter a eliminação da poliomielite - que, por sua vez, só é possível diante das altas coberturas vacinais.

“A falta de imunização de uma parcela importante de nossa população, possibilita a reintrodução de doenças evitáveis por meio da vacina, podendo provocar adoecimentos graves e até mesmo o óbito”, afirmou a superintendente de Imunizações do Estado, Ana Catarina de Melo.

“A poliomielite é uma doença gravíssima e que



ABAIXO DO ESPERADO Dos 184 municípios pernambucanos, apenas 53 deles atingiram a meta de cobertura

ainda circula em dois países no mundo, como o Paquistão e o Afeganistão, onde são consideradas endêmicas. No ano passado, foram identificados dois casos do poliovírus selvagem (PVS), um no Malawi e outro em Moçambique, áreas que até então eram consideradas livres da circulação do vírus”, disse Ana Catarina.

O Brasil não detecta casos de poliomielite desde 1990. No ano de 1994, o país recebeu da Organização Pan-Americana da Saúde (Opas) a certificação de área livre de circulação do PVS.

No Estado, 538.868 crian-

ças de 1 a 4 anos de idade estão aptas a receber a vacina de proteção contra a poliomielite. Nesta faixa etária, a imunização acontece de modo indiscriminado, ou seja, independentemente de situação vacinal anterior.

Já na estratégia de multivacinação, a população-alvo são crianças e adolescentes menores de 15 anos de idade (14 anos 11 meses e 29 dias), não vacinados ou com esquemas vacinais incompletos, de acordo com o Calendário Nacional de Vacinação.

Mães, pais, ou responsáveis precisam buscar os

postos de saúde e pontos de vacinação nas cidades onde residente munidos da caderneta de vacinação das crianças e adolescentes para efetuar a proteção contra outras doenças imunopreveníveis, como: hepatites A e B, rotavírus humano, BCG, pneumocócica, pentavalente, meningocócica, febre amarela, tríplice viral, varicela e DTP.

O VÍRUS

Em uma a cada 200 infecções, o vírus da poliomielite destrói partes do sistema nervoso e causa paralisia

permanente nas pernas ou braços. Embora seja raro, o vírus pode atacar as partes do cérebro que ajudam a respirar, o que pode levar à morte.

No Estado, 538.868 crianças de 1 a 4 anos de idade estão aptas a receber a vacina contra a doença

A poliomielite pode causar paralisia irreversível (geralmente das pernas). Essa condição, por sinal, acomete uma em cada 200 infecções. Entre os que adoecem, 5% a 10% morrem por paralisia dos músculos respiratórios.

VACINA

Podem receber a vacina contra a doença as crianças de 1 a 4 anos. Para que adquiram imunidade contra o poliovírus, é necessário que recebam várias doses da vacina.

Dois tipos de vacinas são usadas na Região das Américas: a vacina oral atenuada (OPV, por sua sigla em inglês) e a vacina injetável inativada (IPV).

A vacina OPV continha os três tipos de poliovírus. Após a declaração de erradicação do poliovírus selvagem tipo 2, em 2016, o sorotipo 2 foi retirado.

Apenas a vacina OPV com sorotipos 1 e 3, conhecida como bOPV, foi continuada. Os países estão substituindo gradualmente a vacina bOPV pela vacina IPV.

CONTÁGIO

O vírus é transmitido de pessoa a pessoa por via fecal-oral ou, menos frequentemente, por um meio comum (água ou alimentos contaminados, por exemplo) e se multiplica no intestino.

É importante suspeitar poliomielite em crianças não vacinadas ou parcialmente vacinadas com sintomas semelhantes aos da gripe (febre, dores musculares, dores de cabeça, falta de apetite) e que parecem estar se recuperando e se sentindo melhor, mas passados de dois a cinco dias, apresentam dor de cabeça, febre, dores musculares intensas, movimentos musculares involuntários e uma sensação de formigamento nas pernas ou braços.

Outro detalhe é que, de um a dois dias depois, há diminuição da força nas pernas ou braços e ainda dificuldade para andar. A diminuição da força progride rapidamente para a paralisia, que, geralmente, é desigual entre os membros afetados.

Opiniões

Voz do Leitor

Morte de ídolo

Num tempo em que o Brasil conquistava títulos mundiais de futebol, Éder Jofre, notável pugilista, ganhava os mundiais do Peso Galo, em 1960 e 1962, e do Peso Pena, em 1973. Ídolo brasileiro e mundial, Jofre também entrou para o Hall da Fama, nos EUA. Descanse em paz!

● **Paulo Panossian**, por e-mail

Político ausente

Anderson Ferreira, ficou tão acostumado a se ausentar dos debates do primeiro turno que terminou ausente no segundo turno das eleições. Ele se fez ausente também como prefeito de Jaboatão dos Guararapes, nas obras não concluídas, como a Av. Manolo Cortizo, em Candeias.

● **Cláudio de Melo**, por e-mail

Pesquisas 1

Definitivamente o Tribunal Superior Eleitoral (TSE), que tanto se preocupa com o que faz o presidente da República, deveria investigar os institutos de pesquisa antes de validarem tais levantamentos.

● **Maurício José**, por e-mail

Pesquisas 2

A Datafolha e o Ipec estão de cara com os resultados das eleições, pois previam vitória de Lula no primeiro turno. Não foi isso que as urnas mostraram. Quem se aproximou foi o Paraná Pesquisas. Vejamos se tais institutos melhoram suas metodologias.

● **Antônio Ribeiro**, por e-mail

Esportes

Os deputados eleitos deveriam investir mais forte nos esportes, principalmente nas comunidades mais pobres para livrar a nossa juventude do tráfico, além de descobrir e formar futuros craques.

● **João Guilherme**, por e-mail

Limpeza



Efetividade dos políticos apenas em ano eleitoral

Os moradores do bairro de Maranguape I, no município do Paulista, estavam abandonados... Com as ruas e as avenidas cheias de buracos, crateras e lixo para todo lado. Mas, bastou chegar o período eleitoral, que já vemos os meios-fios pintados, lixo recolhido... Por isso que nós queremos eleição todos os anos, pois só assim para vermos as coisas feitas.

● **Henrique Lotto**, por e-mail

PELA INTERNET

Mande seu e-mail e suas fotos para vozdoleitor@jc.com.br

POR CARTA

Envie suas cartas para a Rua da Fundação, 257, Santo Amaro



Verba desperdiçada com santinhos

Aqui vemos uma parte dos nossos impostos que vai virar cinzas (santinhos). É para isso que serve o fundo partidário destinado aos partidos políticos. Valores desperdiçados e

que poderiam ser melhor empregados na educação, saúde, saneamento e segurança pública.

● **Wellington Monteiro**, por e-mail



Jarros quebrados na Rua da Palma

Os objetos que tinham para embelezar a Rua da Palma estão sendo quebrados pelos vândalos... Como, por exemplo, os jarros com as plantas que ficam nas calçadas. Até mesmo os

flanelinhas orientam os motoristas a estacionarem os carros próximos aos jarros e, por vezes, acabam batendo e quebrando.

● **Genival Paparazzi**, por e-mail

Resposta ao leitor

Ligação irregular de esgoto

Em resposta à leitora Izabel Wanderley, a Companhia Pernambucana de Saneamento (Compesa) esclarece que uma equipe esteve, na semana passada, na Rua Senador Alberto Paiva, nº 332, no bairro das Graças, e identificou uma ligação irregular de esgoto na rede de drenagem (galeria de águas pluviais). Um técnico será enviado

ao imóvel desta ligação para repassar os procedimentos corretos para acesso à rede pública de coleta de esgoto, regularizando assim, a situação. Quanto ao extravasamento decorrente dessa ligação clandestina de esgoto, a Compesa executou o serviço de desobstrução desse ponto.

● **Assessoria de Imprensa**

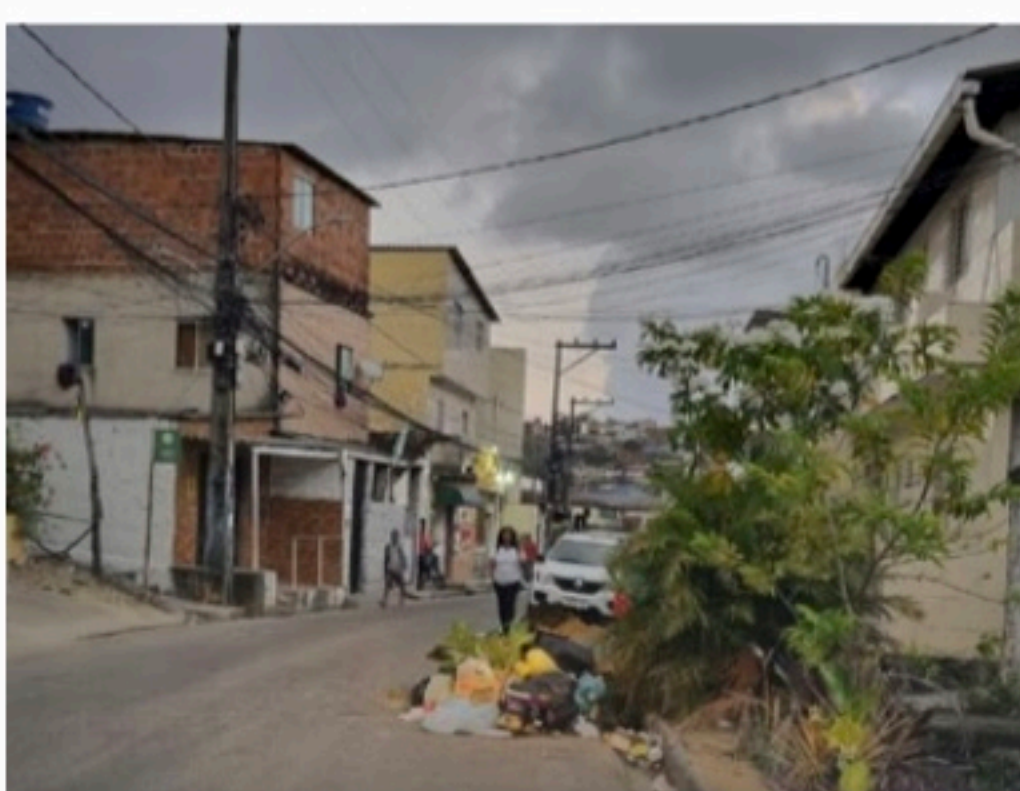

Lixo na rua

Olha a quantidade de lixo na Rua Córrego José Grande, no bairro do Alto José do Pinho, próximo ao número 338, junto a uma canaleta que passa no local. Peço a Emlurb que faça a limpeza, pois além de prejudicar o trânsito, que já é difícil, muitas crianças e idosos circulam nessa área.

● **Izabel Wanderley**, por e-mail

TRE-PE

Esta eleição foi marcada pela desorganização em todo o Brasil, e aqui em Pernambuco não foi diferente. Filas enormes e poucas pessoas para orientar os eleitores a respeito da localização das sessões. Muitos idosos compareceram para votar e ficaram em filas intermináveis, mesmo tendo direito de atendimento preferencial. Reveja isso, TRE.

● **Paulo Vasconcelos**, por e-mail

Brasil

VARIOLA DOS MACACOS Novo óbito no País é de um homem de 31 anos, morador do Rio de Janeiro, que estava internado há mais de um mês

Terceira morte confirmada

Agência Brasil

A Secretaria de Saúde do Rio de Janeiro (SES-RJ) confirmou, nesta segunda-feira (3), a segunda morte de um paciente infectado pela varíola dos macacos no Estado em decorrência da doença. A vítima é um homem de 31 anos, morador de Mesquita, que estava internado há mais de um mês na capital fluminense. No Brasil, esse foi o terceiro caso de morte pelo vírus.

O paciente deu entrada no Instituto Nacional de Infectologia da Fundação Oswaldo Cruz (Fiocruz) no dia 31 de agosto e, dois dias depois, foi transferido para o Instituto Estadual de Infectologia São Sebastião, onde se encontrava desde então.

Segundo a SES-RJ, o homem apresentava baixa imunidade e comorbidades que agravaram o quadro da doença. Ele foi tratado com o medicamento experimental tecovirimat, o que resultou em melhora parcial das lesões, mas, no sábado (1º), sofreu parada respiratória e morreu.

DOENÇA

Conhecida internacionalmente como monkeypox, a varíola dos macacos é endêmica em regiões da África e se tornou uma preocupação sanitária devido à disseminação para diversos países desde maio. A doença é causada por um poxvírus do subgrupo orthopoxvírus, assim como ocorre por outras doenças como a cowpox e a varíola humana, erradicada no Brasil em 1980 após campanhas massivas de vacinação.

A varíola dos macacos foi

descrita pela primeira vez em 1958. Na época, também se observava o acometimento de macacos, que morriam. Vem daí o nome da doença. No entanto, no ciclo de transmissão, os macacos são vítimas como os humanos. Na natureza, roedores silvestres provavelmente representam o reservatório animal do vírus.

Varíola é endêmica em regiões da África e se tornou preocupação sanitária devido à disseminação pelo mundo em maio

Entre pessoas, a transmissão ocorre por contato direto, como beijo ou abraço, ou por feridas infecciosas, crostas ou fluidos corporais, além de secreções respiratórias. O sintoma mais característico é a formação de erupções e nódulos dolorosos na pele. Além dessas lesões, podem ocorrer febre, calafrios, dores de cabeça, dores musculares e fraqueza.

CASOS NO RIO

De acordo com a SES-RJ, 1.064 casos já foram confirmados no estado e 507 são considerados prováveis ou suspeitos. Segundo boletim divulgado na sexta-feira (30) pelo Ministério da Saúde, o país tem 7.869 ocorrências confirmadas e



PRIORIDADE OMS pede que vacinação contra doença seja destinada, inicialmente, para profissionais de saúde e pesquisadores laboratoriais

4.905 suspeitas.

Até então, havia apenas duas mortes registradas: uma em Minas Gerais e uma no Rio de Janeiro. Em todo o mundo, foram reportados mais de 61 mil casos e 23 mortes. Em julho, a Organização Mundial da Saúde (OMS) declarou a varíola dos macacos emergência de saúde pública de interesse internacional.

Embora o índice de letal-

idade seja baixo e as defesas do próprio organismo geralmente sejam capazes de combater e eliminar o vírus, há risco de agravamento, principalmente para pessoas imunossuprimidas com HIV/aids, transplantados, pessoas com doenças autoimunes, gestantes, lactantes, crianças com menos de 8 anos de idade e pacientes com leucemia, linfoma ou metástase. Como

prevenção, a pessoa acometida deve ficar isolada até que todas as feridas tenham cicatrizado. Também é recomendado evitar contato com qualquer material que tenha sido usado pelo infectado.

IMUNIZAÇÃO

As vacinas para a varíola humana são eficazes para combater o surto da varíola dos macacos, mas não

há, por enquanto, previsão quanto a uma campanha de imunização em massa, tendo em vista a necessidade de produção de doses em escala mundial. Conforme recomenda a OMS, devem ter prioridade profissionais de saúde e pesquisadores laboratoriais. Em agosto, a Agência Nacional de Vigilância Sanitária (Anvisa) deu aval à importação do imunizante pelo Brasil.



PREFEITURA MUNICIPAL DE GOIANA

AVISO DE LICITAÇÃO PROCESSO LICITATÓRIO Nº 160/2022 PREGÃO ELETRÔNICO Nº 090/2022

OBJETO: REGISTRO DE PREÇOS, PARA EVENTUAL FORNECIMENTO DE MEDICAMENTOS INJETÁVEIS, CLÍNICOS, CONTROLADOS E PRODUTOS DE SAÚDE, PARA ATENDER À NECESSIDADE DAS UNIDADES DE SAÚDE, ATRAVÉS DO FUNDO MUNICIPAL DE SAÚDE DO MUNICÍPIO DE GOIANA/PE. Tudo conforme especificação e quantitativos constantes no Edital. Valor estimado: R\$ 2.820.580,86 (dois milhões oitocentos e vinte mil quinhentos e oitenta reais e oitenta e seis centavos). RECEBIMENTO DAS PROPOSTAS: 04/10/2022 às 08:00h. ABERTURA DAS PROPOSTAS: 17/10/2022 às 08:00h. INÍCIO DA DISPUTA: 17/10/2022 às 09:00h. O Edital na íntegra poderá ser retirado no endereço eletrônico: www.licitacoes-e.com.br (Nº Processo 965735). Outras informações: E-mail: pregao@goiana.pe.gov.br, de segunda a sexta-feira das 8h às 13h.

Goiana/PE, 03 de outubro de 2022
Solange Gomes Pereira dos Santos
Pregoeira



PREFEITURA MUNICIPAL DE CALÇADO AVISO DE LICITAÇÃO

PROCESSO LICITATÓRIO Nº 016/2022 PREGÃO (ELETRÔNICO) Nº 011/2022

Objeto: Contratação de serviços para gestão da frota de veículos automotores do Município de Calçado/PE, com operação de sistema informatizado, via internet, através de rede de estabelecimentos credenciados para prestação de serviços de manutenção preventiva e corretiva, incluindo o fornecimento de peças e acessórios, serviços de mecânica, elétrica geral, funilaria, suspensão, pintura, ar condicionado, reboque, vidraçaria, capotaria, tapeçaria, retífica, pneus, alinhamento, balanceamento e serviços de chaveiro. Valor Estimado: R\$ 724.363,80. Início do acolhimento das propostas: 04/10/2022 às 13:00h. Limite do acolhimento das propostas: 19/10/2022 às 08:00h. Abertura das Propostas: 19/10/2022 às 08:00h. Abertura da sessão pública de lances no dia 19/10/2022, às 09:00h. Edital disponível nos sites: www.bnc.org.br, e/ou www.calçado.pe.gov.br. Outras informações por e-mail: licitacaocalcado@hotmail.com.

Calçado, 03 de outubro de 2022
Exedito Cláudio da Silva
Pregoeiro

PREFEITURA MUNICIPAL DE SÃO CAETANO AVISO DE CHAMADA PÚBLICA

Processo Licitatório nº 017/2022- Chamamento Público nº 001/2022
Objeto: Chamamento Público para credenciamento de laboratório especializado em confecção de prótese dentária total e parcial, para atender as necessidades da Secretaria Municipal de Saúde de São Caetano/PE. Local e período para credenciamento da 1ª fase: Praça Josué Gomes, s/n, Centro, São Caetano-PE, a partir do dia 04/10/2022 até as 10:00 horas do dia 17 de outubro de 2022. Após este prazo, outros interessados poderão requerer o credenciamento, a qualquer tempo encaminhando a documentação necessária enquanto perdurar a vigência do edital. Informações adicionais: Edital, anexos e outras informações podem ser obtidas no mesmo endereço da sessão de abertura, no horário das 08:00 às 13:00 horas, de segunda a sexta-feira, ou através do site: www.saocaetano.pe.gov.br.

São Caetano, 03 de outubro de 2022.
IGOR RUDSON NASCIMENTO DA SILVA
Presidente da CPL



FUNDO MUNICIPAL DE SAÚDE DE CHÃ GRANDE

AVISO DE LICITAÇÃO

O FUNDO MUNICIPAL DE SAÚDE DE CHÃ GRANDE, informa o Processo Licitatório Nº 014/2022 - PREGÃO ELETRÔNICO Nº 012/2022. Natureza do Objeto: Compra - Descrição do Objeto: Registro de Preços por Item, consignado em Ata, pelo prazo de 12 (doze) meses, para eventual e futura aquisição com entrega Parcelada de Material Médico Cirúrgico e Instrumental Cirúrgico, para suprir as necessidades do Hospital Geral Alfredo Alves de Lima, SAMU - Serviço de Atendimento Médico de Urgência e Unidades de Saúde da Família - USF. Valor Máximo Aceitável: R\$ 4.872.502,84. Descrição de quantidades, unidades e outras especificações relativas ao objeto encontram-se explicitadas no Edital. O Edital e seus anexos poderão ser retirados no site: www.licitanet.com.br; Recebimento das Propostas a partir do dia: 05/10/2022 às 07h00min, até o dia 18/10/2022 às 07h59min. Abertura das Propostas: 18/10/2022 às 08h00min. Início da Sessão de Disputa de Preços: 18/10/2022 às 08h30min. Informações: Na Sede da CPL, sito à Avenida São José, 101 - Centro - Chã Grande - PE; Edital, anexos e outras informações podem ser obtidas no mesmo endereço da Sessão de Abertura, ou através do Fone (81) 3537.1140 - Ramal 27, ou ainda, através do endereço eletrônico: <http://transparencia.chagrande.pe.gov.br/app/pe/chagrande/1/quadro-de-avisos/199>.

Chã Grande-PE, 03 de outubro de 2022
Mannix de Azevêdo Ferreira
Pregoeiro

Cena Política

Pinga-Fogo

IGOR MACIEL
imaciel@sjcc.com.br
Twitter: @jc_pe
Telefone: (81) 3413.6288



E como será nos debates?



Como a coluna alertou, faltar a todos os debates cobraria seu preço. A votação esperada para Marília Arraes (SD) não se concretizou. E basta dar uma passada nas redes sociais do SJCC, ver as notícias sobre a entrevista que ela concedeu à Rádio Jornal, nesta segunda-feira (3), após a eleição, e observar os milhares de comentários dos seguidores para entender. As frases que mais se repetiram tinham como crítica o fato de ela “finalmente aparecer, depois de ter faltado aos debates”.

A estratégia de evitar ser questionada acabou afastando ela do contato com os eleitores dos outros candidatos e dos indecisos. Marília justificou afirmando que participou de mais de uma centena de entrevistas. É verdade, mas numa eleição é comum que a maior parte da audiência de uma entrevista seja formada pelos próprios eleitores do entrevistado. Você fica limitado. Questionada sobre participar dos debates no segundo turno, a candidata garantiu presença. Antes tarde do que nunca.

Na Alepe

Pela primeira vez, PE terá uma mulher ocupando o cargo mais importante do Executivo estadual. E independente de quem vencer, haverá dificuldade para formar base na Alepe. É que o Solidariedade de Marília só elegeu três deputados estaduais. E o PSDB de Raquel também, exatamente três. Aliados da neta de Arraes nessa primeira etapa, o Avante e o PSD não elegeram ninguém. No caso da ex-prefeita de Caruaru, o aliado Cidadania também passou em branco. Três parlamentares, numa casa com 49 deputados, não aprovam nem a compra do cafezinho no Palácio.

Essas conversas precisam começar esta semana. Miguel Coelho (UB) declarou apoio a Raquel. Ela poderá contar com os eleitos dele? O União Brasil fez cinco deputados. Marília não teve declarações imediatas de apoio, mas poderá alcançar esperar ajuda? O PP, por exemplo, quase lhe declarou apoio no início do processo e, domingo, elegeu oito deputados estaduais.

Já há, para ambas, por onde começar.

E em Brasília

No caso da bancada federal, vantagem relativa para Marília. Ela conseguiu eleger dois deputados em seu grupo: a irmã, Maria Arraes (SD) e Waldemar Oliveira (Avante), irmão de seu candidato a vice. A vantagem é relativa porque são dois irmãos e agregam pouco em relação a novos votos. Mas, se ela for eleita, terão papel importante na interlocução do governo estadual.

Já Raquel terá que construir suas pontes com Brasília. Daniel Coelho (Cidadania) era seu único deputado federal com chances na chapa. Ele teve uma votação muito alta, maior que a de 2018, mas estava isolado e não conseguiu se reeleger.

Danilo

Danilo Cabral (PSB) não é um candidato ruim. Pelo contrário, é difícil dizer que qualquer outro nome conseguisse o resultado que ele conseguiu, carregando um legado do PSB que fala mais pela sua rejeição junto ao eleitorado pernambucano do que por suas realizações. A História dirá que o governo Paulo Câmara (PSB) conseguiu organizar as contas do estado e entregar a gestão com dinheiro em caixa. Será verdade. Mas se essa História for escrita por mãos sinceras, dirá também que o PSB não conseguiu realizar quase nada nos últimos oito anos e que foi inábil, na última década, para seguir em suas fileiras quatro jovens promessas políticas estaduais. Pior que isso, conseguiu transformá-los em seus inimigos. Todos quase ao mesmo tempo.

E eis que Marília Arraes (ex-PSB), Raquel Lyra (ex-PSB), Miguel Coelho (ex-PSB) e Anderson Ferreira (ex-Frente Popular) lançaram suas candidaturas para derrubar o PSB em 2022. Conseguiram.

Para ser uma narrativa honesta, é preciso lembrar que Danilo só entrou no fim desse processo, tentando salvar o que, hoje se vê, não tinha salvação. Se ele fosse Campos ou Arraes teria sido diferente? Talvez o próprio PSB tivesse lhe ajudado melhor, talvez o PT tivesse lhe ajudado melhor. Porque o PT e o PSB conseguiram dar a Teresa Leitão (PT) dois milhões de votos, enquanto Danilo terminou a eleição para o governo com 885 mil.

Dizer que um cavalo é lento depende do peso que ele carrega. Danilo estava com uma tonelada nas costas e os aliados não fizeram muita força pra ajudar. A derrota estava anunciada e ninguém se mexeu muito.

Política

RÁDIO JORNAL Em sabatina, socialista analisou o primeiro turno e associou Raquel a Bolsonaro

Marília quer colar ainda mais em Lula

MIRELLA ARAÚJO
msaraujo@jc.com.br

Ao participar da sabatina da Rádio Jornal, nesta segunda-feira (3), a candidata a governadora de Pernambuco, Marília Arraes (Solidariedade), fez uma avaliação dos resultados das urnas neste primeiro turno.

Segundo a deputada federal, ainda no período de pré-campanha, “parecia que seria mais uma eleição de cartas marcadas”. “O PSB estava acostumado a ganhar o jogo de W.O, porque escolhia seus adversários, escolhia a estratégia política. Então, quando consegui viabilizar minha candidatura, a partir daí a gente já embolou o jogo”, disse Marília Arraes.

Mesmo diante do bom desempenho do ex-presidente Luiz Inácio Lula da Silva (PT), em Pernambuco, obteve 65,27% dos votos válidos, e com a eleição de Teresa Leitão (PT) para o Senado na única vaga pertencente ao estado, o candidato apoiado pelos petistas, Danilo Cabral (PSB) ficou em quarto lugar da disputa com pouco mais de 18%.

“Eles estavam, em 2020, culpando o presidente Lula e seu partido de tudo que não prestava. Um ano e meio depois, virou a chave completamente, e isso iria pegar se não tivesse uma candidata que fosse orgânica, meus adversários eram ex-prefeitos de cidades grandes, então a gente não teve nada disso”, afirmou.

Durante a sabatina, Marília Arraes afirmou que pretende conversar com o candidato a governador pelo PT, também por entender que ele precisará ter palanques sólidos para enfrentar o segundo turno contra o presidente Jair Bolsonaro (PL). No entanto, ela descartou qualquer possibilidade de se juntar ao PSB para pedir



ESTRATÉGIA Candidata declarou que participará de todos os debates

votos ao líder petista.

Haverá uma reunião de coordenação da campanha de Lula com os partidos aliados, o que inclui o Solidariedade.

Marília Arraes também comentou sobre as dificuldades que enfrentou por ter um partido com pouco tempo de televisão e rádio - a coligação Pernambuco na Veia (Solidariedade, PSD, Avante, Agir, PMN) tinha apenas 1 minuto e 9 segundos.

“Dificuldade de fazer as articulações necessárias para ter mais apoio político para ter mais tempo de televisão. A gente não tinha nenhuma máquina, meus adversários eram ex-prefeitos de cidades grandes, então a gente não teve nada disso”, afirmou.

PESQUISA

Em todas as pesquisas eleitorais, divulgadas neste primeiro turno, a candidata a governadora Marília Arraes sempre apareceu liderando o cenário. Ainda assim, Marília Arraes afirmou que “já faz um tempo que pesquisa não acerta”.

“Nós vimos no Brasil todo, que as pesquisas não acerta-

ram. Talvez, metodologia que precisa se atualizar, enfim, eu não sou da estatística, eu sou de da política. Então, por isso que sempre vinham repercutir comigo essa questão de pesquisa e eu dizia que eu vou fazer aqui o que acredito que é correto e acho que é o caminho”, declarou.

“Estava esperando o resultado das urnas, não estava com expectativa nenhuma. Fiquei muito feliz de ter essa vitória já no primeiro turno, porque nós tínhamos muitas fragilidades em termos de estrutura, de máquina”, completou a candidata do Solidariedade. Para Marília Arraes, o fato de o PSB não estar no segundo é uma grande vitória, na sua avaliação.

ADVERSÁRIA

Durante participação da sabatina da Rádio Jornal, Marília Arraes afirmou que o eleitorado pernambucano deverá apontar dois caminhos, em um deles, ela associa a sua adversária Raquel Lyra (PSDB) ao bolsonarismo.

A parlamentar estadual do PSDB e ex-prefeita de Caruaru, chegou ao segundo tur-

no com 20,58% dos votos. Essa é a primeira vez na história de Pernambuco que duas mulheres estão no segundo turno disputando o comando do Palácio do Campo das Princesas.

“Quem diz tanto faz, está ajudando Bolsonaro”, iniciou a candidata. “Eu não digo tanto faz, a gente é contra Bolsonaro. Nós queremos ajudar o Brasil a se livrar de Bolsonaro. Pernambuco vai apontar um novo caminho no segundo turno, se é a continuidade desse governo, desse absurdo que está acontecendo no Brasil. Ou uma política alinhada ao que quer o presidente Lula”, disse.

Segundo Marília Arraes, a partir da próxima semana, ela deverá apresentar uma atualização do seu programa de governo que estará alinhado com as diretrizes defendidas pelo ex-presidente Lula.

DEBATES

Ausente em todos os debates promovidos neste primeiro turno das eleições e, por consequência, alvo dos candidatos adversários por causa dessas faltas, Marília Arraes afirmou que não teria como saber até que ponto isso pode ter influenciado o resultado das urnas.

“Não temos bola de cristal para dizer o que poderia ter acontecido se tivéssemos ido”, respondeu. “No debate, nós temos um minuto ou um minuto e meio para falar, nesse tempo não dá para expor um programa de governo inteiro, dá para gente bater boca com o candidato”, afirmou ainda que teria sido alvo dos seis candidatos que participaram.

Marília Arraes garantiu que participará de todos os debates neste segundo turno, e ainda lembrou, que Raquel Lyra também usou a estratégia de não participar dos debates quando disputou a reeleição em Caruaru, em 2020.

APOIO

PSB tende a favor de Raquel

MIRELLA ARAÚJO
msaraujo@jc.com.br

Um dia após a histórica derrota para o Governo de Pernambuco, após 16 anos à frente do comando do Palácio do Campo das Princesas, o PSB já iniciou o processo de debate interno para definir que caminho seguirá no segundo turno de estas eleições.

Com a deputada federal Marília Arraes (Solidariedade) e a ex-prefeita de Caruaru, Raquel Lyra (PSDB), ainda na disputa, a expectativa é de que os especialistas devem cravar um posicionamento até a próxima quarta-feira (5).

O deputado federal Danilo Cabral (PSB), que acabou em quarto lugar da corrida eleitoral, com 18,6% dos votos. Na coletiva de imprensa que concedeu, nesse domingo (2), ele afirmou que o foco será pela eleição do ex-presidente Luiz Inácio Lula da Silva (PT), de quem rece-



ANÁLISE Partido iniciou o processo para definir caminho no 2º turno

beu apoio a nível estadual. “Na verdade, estávamos na expectativa de estarmos no segundo turno. Vamos fazer essa discussão de forma fraterna dentro do PSB e com o conjunto da Frente Popular. A partir desse debate, a gente apresenta a nossa alternativa”, decla-

rou na ocasião.

“O foco nosso, da Frente Popular é eleger o presidente Lula. Essa é a grande transformação que precisamos fazer hoje no Brasil. O resultado das urnas apontam inclusive a necessidade de reafirmarmos nossa unidade, aquilo que é im-

portante para preservar a democracia brasileira”, garantiu.

Nos bastidores, o processo de consulta será feito em conjunto com os partidos que integram a Frente Popular de Pernambuco (PCdoB, PT, PDT, MDB, Republicanos, PP e PDT), no entanto, não deve ser esperado uma unidade entre as agremiações sobre caminhar juntos para um mesmo palanque.

“As análises estão sendo feitas com tranquilidade, o que tem crescido é uma tendência do partido de apoiar a ex-prefeita Raquel Lyra, até mesmo pelo ‘jogo de plateia’ que Marília (Arraes) tem feito dizendo que não quer o apoio do PSB de jeito nenhum”, afirmou uma fonte, sob reserva.

Em entrevista à Rádio Jornal, nesta segunda-feira (3), a candidata a governadora do Solidariedade, Marília Arraes, descartou qualquer possibilidade de “se juntar ao PSB”.

Cláudio Humberto



CLÁUDIO HUMBERTO
claudiohumberto@odianet.com.br
Twitter: @colunaCH

Aliados tentam unir Bolsonaro, Ciro e Rodrigo



Articuladores próximos a Jair Bolsonaro tentam facilitar o entendimento com o governador de São Paulo, Rodrigo Garcia (PSDB), para o segundo turno. E sonham também com uma aproximação com o ex-candidato Ciro Gomes (PDT), que permanece relutante sobre declarar apoio a qualquer dos "finalistas". Uma aliança com Bolsonaro seria prova de maturidade da política brasileira, tão comum mundo afora, mas a dúvida é se Ciro pagaria o preço de dar as costas à esquerda. A conversa de Bolsonaro com Rodrigo Garcia incluiria seu companheiro de chapa, deputado Geninho Zuiliani (União Brasil-SP). Bolsonaro e Rodrigo Garcia têm em comum os respectivos eleitores, que não votam em candidatos do PT. Autor de ácidas críticas ao envolvimento de Lula com corrupção, Ciro Gomes se sente desconfortável para apoiar o petista no 2º turno. Ciro, no entanto, sabe que o PDT, sem ele, volta a ser o velho puxadinho do PT, e não aceitaria entendimento partidário com Bolsonaro.

Mercado reage otimista à votação de Bolsonaro

Engabelado pelas pesquisas eleitorais, precipitando a vitória de Lula (PT) já no primeiro turno, que não se confirmou, o mercado reagiu com otimismo, quase euforia à demonstração de força do presidente Jair Bolsonaro, fechando em alta de 5,5%, o que não acontecia desde abril de 2020, e fazendo o dólar desabar 4,1%. O otimismo não tem a ver exatamente com a preferência por Bolsonaro, mas sim com o fato de que o petista agora terá de ser mais claro sobre seu programa na economia. As ações da Petrobras, saqueada na era petista, dispararam 8%, sinalizando a repulsa do mercado às ameaças de interferência de Lula. Com o resultado de Bolsonaro, ganha força a agenda liberal pró-privatizações com foco na responsabilidade fiscal. O "mercado" adorou. Mesmo sem um plano de governo, Lula já declarou que vai acabar com o teto de gastos e aumentar o descontrolado fiscal. O "mercado" detestou.

Ciscando para dentro

O ministro da Casa Civil, Ciro Nogueira (PP), terá papel essencial na articulação de novos apoiadores de Jair Bolsonaro (PL) no segundo turno. A ordem é não desprezar qualquer chance de "ciscar pra dentro".

Ops, perderam

Ao contrário dos clientes, o ainda senador Antonio Reguffe (DF) se deu bem na estreia como consultor de "planejamento estratégico" eleitoral. Cobrou R\$500 mil de Samantha Meyer (PP) e R\$200 mil de Joe Valle (PDT), candidatas a deputada distrital e a senador. Ambos perderam.

Respaldo nas urnas

O presidente da Câmara, Arthur Lira (PP), mostrou na eleição que sua liderança em Alagoas não é casual. Foi o deputado federal mais votado, com quase 220 mil votos, mais do dobro do segundo colocado.

Campeão nordestino

André Ferreira (PL-PE) figura como único nordestino na lista dos doze 12 deputados federais mais votados. O irmão do ex-candidato a governador Anderson Ferreira foi o mais votado em Pernambuco: 273.267 votos.

Não se emenda

Após errar mais que bêbado tentando enfiar chave no buraco da fechadura, o Ipec (ex-Ibope) registrou no TSE pesquisa para o 2º turno. Difícil agora será achar quem dê crédito aos números.

Coveiro do PSDB

O PSDB pegou o caminho da extinção, este ano, sob a presidência de Bruno Araújo (PE), menor que o cargo. Mas ele nem sequer cogita renunciar, como nos partidos mais longevos das melhores democracias.

Volta por cima

O eleitor ignorou os ataques ao ex-ministro da Saúde Eduardo Pazuello, sobretudo na CPI da Pandemia, e o elegeu como o segundo deputado federal mais votado no Rio de Janeiro, com as bênçãos de Bolsonaro.

Cartão vermelho

Não se reelegeu Orlando Silva (PCdoB-SP), aquele que foi flagrado pagando até tapioca com cartão corporativo, no governo Lula. Será suplente e dependerá de abertura de vaga para voltar à Câmara.

Pensando bem...

...já tem muita gente torcendo pela próxima pesquisa errada.

Política

BASE Ex-ministro e deputado federal eleito anunciou que estará junto à tucana no 2º turno

Mendonça Filho vai apoiar Raquel

O ex-ministro e deputado federal eleito, Mendonça Filho (União Brasil), declarou apoio à candidatura de Raquel Lyra para governadora de Pernambuco neste segundo turno. Mendonça agradeceu os mais de 76 mil votos de confiança que recebeu e declarou que agora o foco é eleger Raquel e garantir um novo rumo para nosso Estado.

"Foi uma campanha muito difícil, mas Pernambuco deu o recado de que quer mudança. E nosso grupo político está junto de Raquel", declarou.

O deputado eleitor conversou nesta segunda-feira (3) com os prefeitos de Belo Jardim, Gilvandro Estrela; Bezerros, Lucielle Laurentino; e de Cupira, Jose Maria Leite, sobre o apoio do grupo.

Mendonça apoiou a candidatura do ex-prefeito Miguel Coelho no primeiro turno. Na oposição, ele acredita que a primeira vitória foi conseguir tirar a hegemonia do PSB no Estado.

"Um momento histórico que mostra o desejo de mudança. O nosso foco agora é eleger Raquel e garantir a mudança que Pernambuco precisa", afirmou.

Após a definição da disputa entre Marília Arraes (Solidariedade) e Raquel Lyra (PSDB) no segundo turno, Priscila Krause (candidata a vice-governadora na chapa de Raquel) fez um pronunciamento, em virtude do momento de luto da Raquel pela perda do mari-



ELEITORES Chapa formada por Raquel e Priscila teve 20,6% do total de votos no primeiro turno

Três prefeitos do Agreste também declararam que estarão com a ex-prefeita de Caruaru

do no domingo de eleição.

Com aproximadamente 1.010.000 votos, a chapa formada por Raquel e Priscila teve 20,6% do total de votos no primeiro turno.

"Tocamos no coração das pessoas e fizemos com que elas acreditassem que é possível transformar Pernambuco, através de ideias e projetos que a gente apresenta para o povo pernambucano. Chegamos ao segundo turno numa eleição

histórica, numa chapa formada por duas mulheres. Isso é inédito na história do Brasil. Pernambuco será o primeiro Estado governado por duas mulheres", acredita Priscila Krause.

A candidata a vice ainda ressaltou que, nos próximos dias, Raquel fará um agradecimento à população e à imprensa pela solidariedade prestada e pelo acompanhamento ao longo da campanha.

ALEPE E CÂMARA

Nomes tradicionais ficam fora

AUGUSTO TENÓRIO

vatenorio@jc.com.br

Alguns nomes tradicionais da política pernambucana saem derrotados das urnas neste dois de outubro e ficarão sem mandato eletivo a partir de 2023. Isso acontece num momento de avanço de candidatos evangélicos e ultraconservadores, tanto para a Câmara dos Deputados quanto para a Assembleia Legislativa de Pernambuco.

Uma das ausências mais chamativas é a da família Queiroz, tradicional clã político de Caruaru. Líderes do PDT em Pernambuco, Wolney Queiroz não conseguiu reconduzir seu mandato na Câmara e seu pai, José Queiroz, ficou de fora da Alepe.

Wolney recebeu 63 mil votos, quantidade expressiva, considerando-se que nomes com menos votos garantiram eleição. Pesou contra o deputado deputado a baixa performance do seu partido nesta eleição, que contou com um enfraquecido Ciro Gomes concorrendo à Presidência, além do fim das coligações proporcionais.

Para a Câmara, o PDT somou 140 mil votos, 58 mil



DERROTA Raul Henry foi um dos que não conseguiu um novo mandato na Câmara dos Deputados

a menos que o coeficiente eleitoral. Zé Queiroz obteve 33.923 votos, quase 10 mil a mais que Nino de Enoque (PL), eleito com menos votos para a Alepe. Também pesou contra o cacique o coeficiente eleitoral de 101 mil votos para a Alepe, que contrasta com os 73 mil obtidos pelo PDT para o cargo.

Raul Henry, do MDB, também não conseguiu um no-

vo mandato na Câmara dos Deputados. O partido conseguiu atingir o coeficiente eleitoral com 259 mil votos na legenda, mas o deputado foi menos votado que Iza Arruda, sua correligionária, que ficou com a vaga.

Daniel Coelho (Cidadania), também fica sem mandato na Câmara dos Deputados. Como o Jornal do Commercio mostrou, a candidatura

de Guilherme Coelho (PSDB) ao Senado, diante da recusa de Armando Monteiro, enfraqueceu a chapa de deputados federais da federação PSDB-Cidadania.

Apesar dos mais de 110 mil votos, Daniel Coelho ficou de fora porque sua federação não atingiu o coeficiente eleitoral necessário para uma vaga no legislativo nacional.

Política

ELEIÇÕES Partidos de Lula e Bolsonaro travam batalhas nos bastidores para aumentarem as bases para o segundo turno

PT e PL em guerra por alianças

Estadão Conteúdo

No dia seguinte à abertura das urnas, a campanha do petista Luiz Inácio Lula da Silva procurou candidatos derrotados para formar alianças no segundo turno. O comando do PT já entrou em contato com a senadora Simone Tebet (MDB), que deve anunciar apoio ao ex-presidente. Jair Bolsonaro, postulante à reeleição pelo PL, recebeu indicativo de apoio do governador de Minas, Romeu Zema (Novo).

Lula recebeu 48,4% dos votos válidos no primeiro turno, e o atual presidente, 43,2%. O PT, ontem, investiu em negociações com partidos. Já a declaração de Zema contra o petista dá força a Bolsonaro, uma vez que o presidente, no Sudeste, só perdeu em Minas - Estado-chave para reverter o resultado do pleito. A segunda rodada de votação está marcada para o dia 30 deste mês.

A presidente do PT, Gleisi Hoffmann, afirmou que entrou em contato com o PDT, o União Brasil, o PSDB e o MDB, e, segundo ela, a intenção do partido é ter respostas nos próximos dois dias. A coligação estabeleceu três passos: construção do arco de alianças; retomada da campanha de rua para dialogar com eleitores que não apoiam o PT; e detalhar propostas para a classe média. O partido não apresentou versão final do programa de governo.

"A gente precisa conversar com quem parece que não gosta da gente", disse Lula. O ex-presidente deverá intensificar agendas em Minas, no interior de São Paulo e no Nordeste.

Sobre as alianças, integrantes da campanha presentes na reunião de comando, em São Paulo, disseram que o acerto exige



RICARDO STUCKERT E ALAN SANTOS/FR

POLARIZAÇÃO Com o País dividido todo apoio será importante para o resultado final nas urnas

Lula recebeu 48,4% dos votos válidos e Bolsonaro, 43,2%

composição programática - caso do PDT, de Ciro Gomes - ou apoio nos Estados - caso do PSDB. Os pedetistas, cujo candidato terminou em quarto lugar, deve declarar apoio a Lula hoje em reunião com a presença de Ciro. Os petistas disseram acreditar que negociar com tucanos apoio à candidatura de Eduardo Leite (PSDB) no Rio Grande do Sul é uma das formas de destruir o endosso tucano.

Gleisi também afirmou já ter conversado com o MDB. "Estamos marcando horário para isso. Queremos muito ter a Simone na campanha, até pelo o que

representa", disse. A senadora, que ficou em terceiro lugar, já afirmou que não ficará neutra. "Eu sou uma política que respeita o processo partidário, o processo eleitoral, mas, no máximo, em 48 horas, vocês decidam porque eu vou me pronunciar", disse ela ao fazer seu primeiro pronunciamento após o resultado do primeiro turno.

DECISÃO

Os partidos de sua coligação - MDB, PSDB e Cidadania - ainda não decidiram o que vão fazer. Alas das três legendas pressionam para uma posição unificada a favor de Lula. No MDB, o ex-presidente do Senado e deputado federal eleito Eunício Oliveira (MDB-CE), que apoia Lula desde o primeiro turno, avaliou que o apoio público de Simone é "muito importante" para o segundo turno e defendeu posicionamento da legenda. "Tem de tomar posição a favor de Lula, a favor do Brasil. A pior posição

para um partido político é não ter posição", afirmou.

Em nota, o presidente do Cidadania, Roberto Freire, disse que vai propor que seu partido apoie o petista em reunião marcada para hoje. "Com Bolsonaro estaremos na oposição. Com Lula podemos conversar. Mas pelo menos não corremos o risco de não ter eleição em 2026", afirmou ao Estadão.

Já no PSDB há uma pressão desde o primeiro turno da eleição que a legenda liberasse os filiados para apoiar qualquer um dos dois candidatos. Uma ala mais ligada a velha guarda tucana tende a apoiar Lula, já os deputados federais da legenda resistem a endossar o petista e preferem Bolsonaro.

TASSO

Ontem, o ex-presidente do PSDB e senador Tasso Jereissati (CE) declarou apoio a Lula. O tucano deixou claro desde o primeiro turno, quando estava com a can-

didata do MDB, Simone Tebet, que considerava o petista uma alternativa melhor que Bolsonaro. "Minha posição é Lula. Evidente que o partido tem de discutir alguns pontos com a equipe dele, mas o que está em jogo para nós é a democracia e a democracia acima disso tudo. E esperando que Lula se comprometa com um governo de pacificação", disse Tasso ao Estadão.

MINAS

Reeleito em Minas, com 6 milhões de votos - ou 56,2% dos votos válidos -, Zema disse que "muito provavelmente" vai apoiar Bolsonaro. Em entrevista à CNN Brasil, Zema criticou gestões passadas de governos petistas, em Minas Gerais sob Fernando Pimentel, e da ex-presidente Dilma Rousseff para justificar sua escolha de votar em Bolsonaro. O apoio ainda não é formal, mas, segundo o governador de Minas, as conversas estão adiantadas e a decisão sairá em mais "um ou dois dias".

Zema ressaltou que seu principal objetivo é "combater o PT" e, apesar de não estar 100% alinhado ao presidente, quer evitar "que o desastre do passado se repita". "Não que eu concorde totalmente com as pautas do governo federal, mas estarei, muito provavelmente, ao lado do presidente Bolsonaro. O brasileiro que tem a memória boa sabe que o governo Dilma foi uma tragédia, com a maior recessão e inflação da história."

O governador mineiro, principal nome do Novo, fará campanha a Bolsonaro a despeito de alguns comportamentos com os quais diz não concordar. Questionado sobre a cruzada de Bolsonaro contra o sistema eleito-

ral e os ataques aos ministros do Supremo Tribunal Federal (STF), ele reconheceu que o presidente "às vezes exagera na eloquência" e "vai para o lado da agressividade". No entanto, o que Zema diz mais temer é o PT, que "age na surdina". Logo após a definição de segundo turno, Bolsonaro disse que conversaria com Zema.

COMBATIVIDADE

Em outra frente, o comitê de campanha à reeleição de Bolsonaro se prepara para uma guerra de rejeições, na avaliação de aliados do presidente. A estratégia de propaganda eleitoral tende a recrudescer, se tornando "mais combativa", na palavra de um dos estrategistas de Bolsonaro. Do ponto de vista de alianças, está na mira imediata, além de Zema, o governador Ronaldo Caiado (União Brasil), de Goiás.

Integrantes do governo e do comitê bolsonarista entendem que, para mudar o cenário de favoritismo de Lula, será preciso ampliar o sentimento de antipetismo e apostar na desconstrução do adversário. Na primeira entrevista após a votação, no Palácio da Alvorada, Bolsonaro indicou que irá rever a estratégia e promover ajustes.

Um oficial-general da reserva com assento no governo lembra que a gestão do presidente tem dados positivos para mostrar, sobretudo indicadores econômicos mais recentes e redução de alguns crimes, "mas a chance de melhorar é fazer aumentar a rejeição do Lula". Os integrantes da campanha, sobretudo ligados ao vereador Carlos Bolsonaro, filho do presidente que orientou a estratégia no debate da TV Globo, defendem a linha de ampliar a combatividade.

Bolsonaro aposta agora em mais 'bondades'

Estadão Conteúdo

Na largada do segundo turno das eleições, o presidente Jair Bolsonaro (PL) aposta em mais um conjunto de "bondades" para quem recebe o Auxílio Brasil como aposta para derrotar o ex-presidente Luiz Inácio Lula da Silva (PT). Sem dar detalhes, Bolsonaro compartilhou uma notícia de anúncio do 13º para mulheres que recebem o Auxílio Brasil. Na avaliação da campanha, com quase um mês até a disputa, o chefe do Executivo ainda tem espaço para crescer no eleitorado de baixa renda no Nordeste, principalmente o feminino.

O governo também antecipou ontem o calendário de pagamentos do Auxílio Brasil em outubro. Os repasses começariam no dia 18 e terminariam no dia 31, conforme o Número de Identificação Social (NIS) dos beneficiários. Agora os pagamentos serão feitos a partir do dia 11 e terminarão no dia 25, cinco dias antes do segundo turno.

A estratégia de Bolsonaro, que começou a ser colocada em prática no dia seguinte ao primeiro turno, é tentar reduzir a vantagem de Lula nos Estados nordestinos, enquanto aposta na manutenção ou até na ampliação do apoio que alcançou no Sudeste. Dos três maiores colégios eleitorais do



EMRISTO SA/AF

AUXÍLIO BRASIL Presidente anunciou 13º do programa para mulheres

País, o candidato à reeleição foi mais votado que o petista em dois: São Paulo e Rio de Janeiro. Em Minas Gerais, foi superado por Lula. Agora, contudo, Bolsonaro espera contar com o palanque do governador eleito de MG, Romeu Zema (Novo).

Antes do início da campanha, a economia era considerada o "calcanhar de Aquiles" de Bolsonaro, ou seja, seu ponto fraco, já que a inflação estava alta, os preços dos combustíveis aumentavam e a pobreza crescia. Às vésperas das eleições, contudo, o governo conseguiu aprovar um pacote de "bondades" no Congresso, que incluiu o aumento do Auxílio Brasil de R\$ 400 para R\$ 600 até o fim do ano e um teto para o ICMS sobre combustíveis, que ajudou a reduzir os preços da gasolina e do diesel.

Os efeitos esperados pela

campanha de Bolsonaro com a melhora dos indicadores econômicos e a concessão de benefícios sociais, contudo, não se confirmaram ao longo do primeiro turno. Lula liderou entre quem recebe o Auxílio Brasil e nos Estados do Nordeste, que concentra grande parte da população de baixa renda. Além disso, a rejeição do presidente entre as mulheres continuou alta. Por isso, entre aliados do candidato à reeleição, também há dúvidas se as quatro semanas até o segundo turno serão suficientes para que mais medidas na área econômica de fato surtam efeito.

Em pronunciamento no Palácio da Alvorada no domingo, após acompanhar a apuração dos votos no primeiro turno, Bolsonaro já deu sinais de que apostaria na pauta econômica para reverter a vantagem de Lula.

Lula quer governo com menos PT e mais centro

Estadão Conteúdo

A constatação de que o bolsonarismo se fortaleceu nas eleições fará a campanha do ex-presidente Luiz Inácio Lula da Silva se aproximar mais de partidos fora do campo de esquerda no segundo turno. A ideia é mostrar que, se vencer a disputa contra o presidente Jair Bolsonaro, Lula vai recrutar nomes de centro para governar, mesmo que tenha de sacrificar o PT na composição da equipe.

A senadora Simone Tebet (MDB), que ficou em terceiro lugar na eleição, vai apoiar o ex-presidente e é cotada para ocupar um ministério em eventual governo Lula. Outro nome citado é o do empresário Walfrido dos Mares Guia. Fundador do grupo Pitágoras, Mares Guia foi ministro do Turismo e das Relações Institucionais sob Lula, vice-governador de Minas (1995 a 1999) e deputado federal.

O ex-presidente se reuniu ontem com a coordenação de sua campanha para traçar as estratégias do segundo turno. "Agora a escolha não é ideológica. Agora vamos conversar com todas as forças políticas que têm voto e representatividade para somar", disse Lula. "Precisamos conversar com aqueles que parecem que não gostam da gente e do nosso partido."

Uma ala mais à esquerda do PT avalia que o comitê de Lula errou ao ficar na "defensiva", sem fazer o tradicional corpo



NELSON ALMEIDA/AF

PLANO Petista vai recrutar nomes de centro para governar

a corpo nas ruas, nem mesmo na periferia, e sem partir para o confronto direto com Bolsonaro. Para correntes mais "radicais" do partido, não adianta o ex-presidente adotar um estilo "paz e amor" no meio da guerra. Mas o candidato não vê o cenário assim. "Se for preciso conversar, o Lulinha paz e amor está pronto", insistiu ele.

Desde que o ex-ministro da Fazenda Henrique Meirelles declarou apoio a Lula, no mês passado, o mercado financeiro reagiu com otimismo, interpretando que ele poderia voltar ao comando da economia. O ex-presidente tem dito, porém, que quer na pasta um político com trânsito no Congresso.

Questionado pelo Estadão se havia conversado novamente com Lula, Meirelles disse que não. "Estou só observando",

afirmou o ex-ministro do governo de Michel Temer. "Pai" do teto de gastos, rejeitado pelo PT, Meirelles também foi presidente do Banco Central nos dois mandatos de Lula.

Se eleito, Lula pretende dar uma "guinada" na economia, promovendo mudanças negociadas com governadores, principalmente em relação ao sistema tributário, chamado no comitê de "manicômio", ainda que haja divergências com a cúpula petista.

Em troca do apoio a essa reforma, ele planeja oferecer compensações aos Estados, por meio de Parcerias Público-Privadas (PPPs) nas áreas de infraestrutura e logística.

Até agora, Lula não divulgou seu programa de governo, mas prometeu revogar o teto de gastos e mudar o arcabouço fiscal, sem dizer como.

Economia

REGRAS Lei dos Portos tirou a capacidade de realizar licitações sem interferência do governo Federal e significou perda de competitividade

Suape retoma autonomia

ADRIANA GUARDA

adrianaguarda@jc.com.br

O Governo de Pernambuco anunciou, nesta segunda-feira (3), a retomada da autonomia do Porto de Suape. A confirmação se deu após publicação no Diário Oficial da União (DOU), assinada pelo Ministério da Infraestrutura. No documento, estão definidas as atribuições delegadas ao Estado de Pernambuco e o que cabe ao governo federal.

Com a mudança, a política portuária do País e o planejamento do setor ficam a cargo do governo federal, enquanto a operação de cais e píeres, além de contratos de arrendamentos e estabelecimento de tarifas, volta para a gestão da Autoridade Portuária. "A autonomia vai dar mais celeridade aos processos, tornando Suape um porto ainda mais competitivo para atrair empresas e novas cargas, com impacto direto na economia do Estado e na geração de emprego e renda para o povo pernambucano", assegurou o governador Paulo Câmara.

Para entender a relevância da mudança, é preciso lembrar que, em 2013, a então presidente da República, Dilma Rousseff, sancionou a Lei 12.815/2013, que ficou conhecida como Lei dos Portos. A ideia era modernizar o setor portuário e torná-lo mais competitivo no cenário mundial. Se por um lado, a nova legislação permitiu um avanço na instalação de terminais portuários privados, por outro, os portos públicos perderam poder de negociação e ficaram engessados.

Antes da lei, os portos públicos podiam realizar suas próprias licitações para contratar uma dragagem, instalar um novo terminal de carga ou ar-



MUDANÇA Agora, a autoridade portuária fica vinculada ao governo e o porto poderá negociar diretamente desde obras de manutenção a dragagens

rendar área para instalação de uma empresa, por exemplo. Com a mudança nas regras, os portos perderam a autonomia e esses processos tinham que passar pelo governo Federal.

Com a nova legislação, foi como se os portos não pudessem mais decidir sobre o que acontece dentro de sua própria casa. A consequência dessa mudança foi uma perda de competitividade dos portos públicos, que, ao invés de decidir suas licitações com mais agilidade, precisavam entrar numa fila junto com outros 36 portos no País para aguardar a análise e o processo de licitação pelo governo Federal.

O resultado da centralização das decisões nos órgãos federais engessou o avanço dos portos por longos 3 anos. De 2013 a 2016, nenhum processo licitatório foi realizado. Só em 2017 o Ministério dos Transportes criou um grupo de trabalho para definir procedimentos e delegar competências aos portos organizados (públicos).

Em novembro de 2017, os portos apresentaram proposta com critérios de enquadramento para voltarem a se tornar aptos a receber a autonomia. As regras incluíam critérios financeiros, de transação, observância de

normas da Antaq, entre outros. Essa proposta foi liderada pelos portos de Suape, São Sebastião, Santos, Itaquí e Paranaguá. O Grupo de Trabalho concluiu os trabalhos em dezembro de 2017.

Em 2018, o então Ministério dos Transportes, Portos e Aviação Civil e hoje Ministério de Infraestrutura instituiu a Portaria 574/2018 para regulamentar uma disposição contida no § 5º do art. 6º da Lei 12.815/2013, que permite a transferência de elaboração do edital e a realização dos procedimentos licitatórios à administração do porto, delegada ou não.

Foi criado então o Índice de Gestão das Autoridades Portuárias (IGAP), dispondo que, a partir de patamares de indicadores condensados, a serem atingidos pelas autoridades portuárias e a partir de alguns requisitos indispensáveis, seria permitida a delegação das competências para licitar, contratar e fiscalizar contratos àquelas gestões portuárias.

Em junho de 2022, o Porto de Suape alcançou a segunda posição no ranking do Índice de Gestão da Autoridade Portuária, divulgado pela Antaq, com nota 9. O resultado é fruto de uma gestão de exce-

lência na condução das atividades portuárias. Em 2021, já havia atingido nota 8, suficiente para a devolução da autonomia, porém o ato não foi realizado. No mesmo ano, as negociações foram retomadas e o porto, que completará 44 anos em novembro próximo, finalmente reconquistou sua autonomia.

"Com a retomada da autonomia, Suape readquire a competência para a condução de estudos, elaboração de editais, realização dos procedimentos licitatórios e a celebração dos contratos relativos aos arrendamentos portuários com mais agilidade e menos burocracia. O complexo também passará a ser responsável pela aprovação das expansões e adensamento de áreas, além de prorrogações antecipadas de contratos em vigência e reequilíbrios contratuais", pontua o diretor-presidente da estatal portuária, Roberto Gusmão.

"Era um processo que se arrastava há algum tempo e Suape vinha lutando para retomar a autonomia. Isso é decorrente da conquista do Índice de Gestão das Autoridades Portuárias, que atesta a excelência na gestão do porto, possibilitando esse resgate. Tudo isso se soma a outras boas notícias que vêm sendo divulgadas e continuarão a ser veiculadas sobre Suape, em virtude de uma gestão estratégica bem definida", reforça o diretor de Planejamento e Gestão de Suape, Francisco Martins.

Enquanto os portos públicos lutaram por quase 10 anos para conseguir mudar a regra, os portos privados aproveitaram a Lei, instalando vários Terminais de Uso Privado (TUPs). Atualmente dos 380 terminais no Brasil, 210 são privados e 170 públicos.

IMPOSTOS

Pensão fica isenta de IR

Agência Brasil

O plenário do Supremo Tribunal Federal (STF) confirmou, por unanimidade, a decisão que isenta de imposto de renda (IR) os valores recebidos a título de pensão alimentícia, dando fim a uma disputa entre União e pensionistas que durava cerca de sete anos.

A isenção de IR das pensões alimentícias decorrentes do direito da família já havia sido decidida em junho pelo plenário, por 8 votos a 3. Desta vez, porém, todos os 11 ministros rejeitaram um recurso em que a União dizia haver obscuridades e buscava amenizar a decisão do Supremo. O caso foi julgado no plenário virtual, em sessão encerrada na última sexta-feira (30).

Com a rejeição total deste último embargo de declaração, o governo deve agora deixar de arrecadar R\$ 1,05 bilhão por ano, segundo estimativas da Receita Federal anexadas ao processo pela Advocacia-Geral da União (AGU).

O impacto fiscal, contudo, pode ir além, pois os pensionistas que tiveram o dinheiro recolhido pelo governo podem agora pedir o dinheiro de volta na Justiça, até o prazo legal máximo de cinco anos. De acordo com as estimativas oficiais, o impacto nos cofres públicos com os chamados indébitos po-

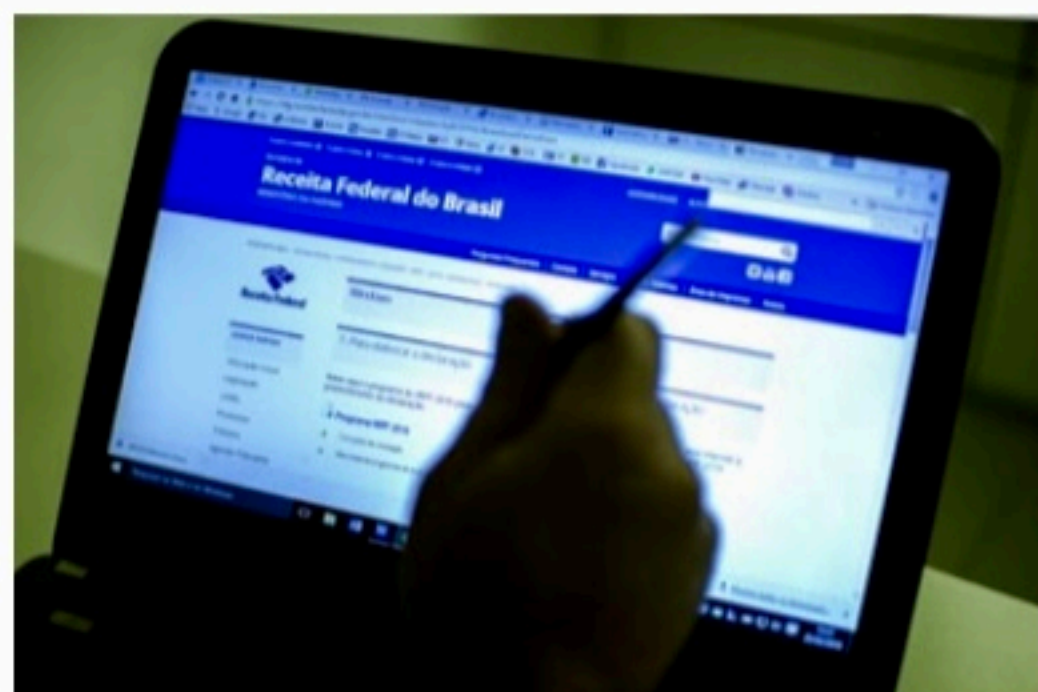

UNANIMIDADE STF mantém isenção de IR sobre pensão alimentícia

de chegar a R\$ 6,5 bilhões pelos próximos cinco anos.

Prevaleceu ao final o entendimento do relator, ministro Dias Toffoli. Ele frisou, por exemplo, que "a tributação reconhecida como inconstitucional feria direitos fundamentais e, ainda, atingia interesses de pessoas vulneráveis".

Por esse motivo, não seria possível impedir as cobranças indevidas feitas no passado pela Receita Federal, pois fazer isso seria ferir a dignidade da pessoa humana, cláusula pétrea da Constituição e "um dos fundamentos da pensão alimentícia", escreveu o ministro.

Dessa maneira, Toffoli e os demais ministros que o seguiram rejeitaram qualquer modulação para que a decisão

produzisse efeitos somente do julgamento em diante.

O plenário rejeitou ainda outro pedido feito pela União, que queria esclarecimentos sobre a isenção de IR no caso das pensões pagas em decorrência de acordos extrajudiciais, que são registradas em escrituras públicas e não passam pelo crivo da Justiça.

Na petição, a AGU argumentou que, nesses casos, o valor das pensões chega a ultrapassar a faixa mais alta de renda na tabela do IR. Segundo cálculos da Receita Federal, as 40 maiores pensões superam os R\$ 2 milhões mensais.

Com argumentos parecidos, a União pedia também que o Supremo limitasse a decisão às pensões com valor até o piso de isenção do IR (R\$ 1903,98).

PRODEPE

PROGRAMA DE DESENVOLVIMENTO DO ESTADO DE PERNAMBUCO EDITAL DE NÃO CONCORRÊNCIA

A empresa ATIVA COMERCIO ATACADISTA DE PRODUTOS VETERINARIOS EIRELI, inscrita no CNPJ/MF sob o nº 14.438.570/0001-72, localizada na Rua Comissário Othon Couceiro, s/n, 0003, Imbiribeira, Recife/PE, CEP: 51.170-360, atendendo a exigência contida no art. 13, da Lei 11.675, de 11 de outubro de 1999, e no art. 17, do decreto 21.959, de 27 de dezembro de 1999, faz saber aos interessados que comercializam os produtos a seguir indicados, pleiteando para tanto os benefícios fiscais e financeiros estabelecidos pelo PRODEPE na modalidade de Central de Distribuição, e convoca a quem produza bem similar a apresentar comprovação da fabricação na Diretoria de Negócios da Agência de Desenvolvimento de Pernambuco – AD DIPER, no prazo máximo de 15 (quinze) dias contados a partir da data de publicação deste edital. A listagem de produtos está disponível no site da AD Diper no seguinte link: <https://www.addiper.pe.gov.br/index.php/81-2022-ativa-comercio-atacadista-de-produtos-veterinarios-eireli/>. Endereço para correspondência: Agência de Desenvolvimento de Pernambuco – AD DIPER – Av. Conselheiro Rosa e Silva, 347, Espinheiro, Recife – PE, CEP – 52020-220.

PROGRAMA DE DESENVOLVIMENTO DE PERNAMBUCO - PRODEPE EDITAL DE NÃO CONCORRÊNCIA

A empresa COMERCIAL CIRURGICA RIOCLARENSE LTDA, unidade-filial, localizada na RODOVIA EMPRESÁRIO JOÃO SANTOS FILHO, Nº 689 – GP C5 – MURIBECA, JABOATÃO DOS GUARAPES/PE – CEP 54.355-030, inscrita no CNPJ (MF) sob nº 67.729.178/0006-53, IE nº 0867098-60, atendendo a exigência contida no artigo 13, da Lei nº 11.675, de 11 de outubro de 1999, e no artigo 17, do Decreto nº 21.959 de 27 de dezembro de 1999, faz saber aos interessados que comercializa ou se propõe a comercializar os produtos a seguir indicados, pleiteando para tanto a concessão dos benefícios fiscais e financeiros estabelecidos pelo PRODEPE na modalidade de **Central de Distribuição/Comércio Importador Atacadista**, e convoca a quem produza bem similar a apresentar comprovação da fabricação à Diretoria de Incentivos Fiscais da Agência de Desenvolvimento de Pernambuco – ADEPE no prazo máximo de 15 (quinze) dias partir da data de publicação deste edital que está disponível no seguinte link: www.addiper.pe.gov.br/index.php/79-2022-comercial-cirurgia-rioclarense-ltda/ Endereço para correspondência: Agência de Desenvolvimento de Pernambuco – ADEPE, Av. Conselheiro Rosa e Silva, nº 347 – Espinheiro – Recife – PE. CEP: 52020-220.

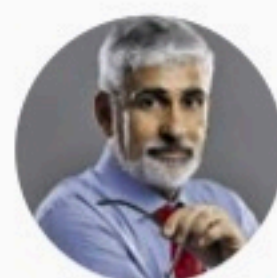

FERNANDO CASTILHO
castilho@jc.com.br
Twitter: jc_negocios
Telefone: (81) 3413.6536

● Mercado (03/10/22)



Comitê Mulher Sicredi Recife.
Juntas por mais lideranças femininas.
Promoção de **equidade** e **capacitação** de mulheres associadas para empreender e liderar em nossa comunidade.



☎ 2101.6161 | @sicredirecife

Ainda sem explicar muito

Na primeira entrevista após ser a candidata mais votada nas eleições para governadora, a deputada Marília Arraes, que obteve 23,97% dos votos e disputará o segundo turno com a ex-prefeita de Caruaru, Raquel Lyra, que obteve 20,58%, ainda não revelou maiores informações sobre o seu plano de governo na área economia no caso de uma eventual vitória.

Marília revelou que tem preocupações com a segurança pública, lembrando que a pasta da SDS tem um altíssimo comprometimento de suas despesas apenas com pessoal, sem ter apresentado um programa de investimentos em equipamentos e modelos operacionais e no setor de Saúde, onde destacou o abandono de cuidados com o Hospital da Restauração, que o levaram a precisar ser quase reconstruído devido à situação em que chegou.

Ela disse que pretende rever o modelo de gestão da máquina estatal uma vez que, na sua avaliação, ela perdeu eficiência na gestão do Governo Paulo Câmara ao longo dos anos. Marília Arraes disse que deve adequar seu programa de governo ao do ex-presidente Lula, que espera ser o vencedor. Portanto, uma melhor visão do que pretende na área econômica ainda terá que esperar.

Livre negociação de baixa tensão

O Ministério de Minas e Energia liberou a escolha de fornecedor de energia para consumidores de alta tensão do Brasil. A norma 50/2022 determina que, a partir de 2024, clientes do Grupo A podem realizar a compra de energia de qualquer supridor, possibilitando uma série de vantagens como a livre negociação de preço. E iniciou o debate sobre a ampliação da abertura para todos os consumidores de baixa tensão. Rodrigo Mello, CEO da Kroma Energia, primeira comercializadora de energia do Nordeste, desta que a proposta prevê a migração de clientes comerciais e industriais de baixa a partir de 2026, enquanto para clientes residenciais a mudança poderá acontecer a partir de 2028.

Brasil entre 10 maiores consumidores de Coca-cola

Um estudo da plataforma de descontos CUPONATION usando dados de 2019 da Escola de Saúde Pública da Universidade Harvard revelou que os brasileiros estão no ranking dos 10 maiores consumidores mundiais de refrigerantes liderado pela Coca-cola. Outra pesquisa "Classificação de preços por país de Coca-Cola" da companhia internacional de Numbeo Poe o Brasil no quinto lugar no ranking sul-americano dos países que pagam mais caro pela lata de 330ml de Coca-cola, R\$ 5,16 a unidade.

Workshop Cerimonial Social

Nos dias 24 e 25, no Beach Class Convention by HôM, em Boa Viagem tem o Workshop Cerimonial Social do Nordeste reunindo quase três mil participantes, em torno de 40 palestrantes nacionais e internacionais, além de outros 25 experts da Região.

Somar Special Care para autistas

O Sport Clube do Recife assinou pré-contrato com a Somar Special Care referência no tratamento de autismo em Pernambuco para utilização do no prédio do parque aquático na Ilha do Retiro para uso por psicólogos, terapeutas ocupacionais, fonoaudiólogos, educadores físicos liderados pelo professor Victor Eustáquio.

Carrinho que soma e recebe o pagamento das compras

O primeiro Smart Cart do Brasil e da América Latina que identifica, soma e recebe o pagamento das compras é desenvolvido pela Nextop será apresentado na próxima edição da Feira Super Mix 2022, maior feira de negócios do varejo do N/NE brasileiro, que começa amanhã no Centro de Convenções de Pernambuco.

Debatendo o futuro do mercado

Arthur Lemos, CEO do Empreender Dinheiro; Edísio Pereira Neto, CEO do Zro Bank; Léio Pinho, CEO da Hent e Tiago Pessoa de Melo, executivo da Linx/Stone Software são os convidados de amanhã do "Like The Future Pernambuco" do LIDE Futuro no auditório do JCPM Trade Center, às 19h.

Ampliação da redes fitness de academias

A Selfit Academias, uma das principais redes fitness da América Latina, vai ampliar o número de unidades com foco no Norte e Nordeste. Com 71 academias espalhadas em cidades do interior e capitais de 15 estados, a rede programa 10 novos contratos assinados de franquias que devem inaugurar nos próximos meses. O investimento inicial de cada unidade é de R\$ 3 milhões e payback estimado em 36 meses.

Frota de super caminhões

A gigante do agronegócio brasileiro Amaggi que em 2021 produziu cerca de 1,3 milhão de toneladas de grãos e fibras, entre elas soja, milho e algodão fechou a compra de 400 caminhões Volvo FH com uma composição de 74 toneladas de Peso Bruto Total Combinado que vão exigir igual número de Rodotrens Basculantes Premium de Engate esférico da empresa Librelato para operar para o terminal de transbordo de Miritituba (PA), entre elas soja, milho e algodão entre Porto Velho (RO) e o terminal de transbordo de Miritituba (PA).

Dólar Data	Comercial		Paralelo		Turismo	
	Compra	Venda	Compra	Venda	Compra	Venda
27/09	5,38	5,377	5,500	5,600	5,500	5,591
28/09	5,35	5,350	5,500	5,600	5,460	5,558
29/09	5,39	5,396	5,530	5,630	5,500	5,603
30/09	5,39	5,395	5,520	5,620	5,500	5,580
01/10	5,17	5,174	5,340	5,440	5,280	5,386

Cotações de outras moedas (valores de compra do Banco Central em R\$)

Coroa sueca 0,4690	Franco suíço 5,2000	Libra 5,8500	Rublo 0,089
Euro 5,0800	lone 0,0360	Peso argentino 0,0350	Peso mexicano 0,2600

Índices de inflação MÊS/ANO

	INPC IBGE	IPCA IBGE	IGP/DI FGV	IGP/M FGV	INCC/DI FGV
FEVEREIRO /2022	1,00%	1,01%	1,50%	1,83%	0,38%
MARÇO /2022	1,71%	1,62%	2,37%	1,74%	0,86%
ABRIL /2022	1,04%	1,06%	0,41%	1,41%	0,90%
MAIO /2022	0,45%	0,47%	0,69%	0,52%	2,28%
JUNHO /2022	0,62%	0,67%	0,62%	0,59%	2,14%
JULHO /2022	-0,60%	-0,68%	-0,38%	0,21%	1,16%
AGOSTO /2022	0,31%	-0,36%	-0,55%	-0,70%	0,09%
Acumulado no ano	4,65%	4,39%	6,84%	7,63%	8,55%
Acumulado 12 meses	8,83%	8,73%	8,67%	8,59%	11,17%

Aluguel**Mês de reajuste (multiplicar por):**

IGP-M-FGV	JULHO	1,107	AGOSTO	1,1008
IGP-DI-FGV	JULHO	1,091	AGOSTO	1,091
INPC-IBGE	JULHO	1,1012	AGOSTO	1,1012
IPC-FIPE	JULHO	1,1074	AGOSTO	1,1074
IPCA-IBGE	JULHO	1,1007	AGOSTO	1,1007

Nota: Fatores válidos para contratos cujo último reajuste ou acordo ocorreu há um ano

Taxa Selic (ao mês)

Junho	Julho	Agosto
1,02%	1,04%	1,17%

Poupança (Aplicação a partir de 4/5/12)

Dia/Mês	Índice	Dia/Mês	Índice
25/09	0,6777	30/09	0,6777
26/09	0,6777	01/10	0,6777
27/09	0,6777	02/10	0,6777
28/09	0,6777	03/10	0,6777
29/09	0,6777	04/10	0,6777

Outros indicadores

Índices	Julho	Agosto
Sal. mínimo (R\$)	1.212,00	1.212,00
TJLP (no ano)	0,58%	0,58%

Crédito no dia 10 de cada mês (TR + juros de 3% ao ano)

Mercados

Índice	Ouro (BM&F)	Ibovespa	Nyse
23/09	274,25	111.716,00	29.590,41
26/09	277,00	109.114,16	29.260,81
27/09	277,50	108.376,35	29.134,99
28/09	280,50	108.451,20	29.683,74
29/09	283,30	107.664,35	29.225,61
30/09	287,00	110.036,79	28.725,51
01/10	287,00	116.134,46	29.490,89
No dia	estável	5,54%	2,27%

Custo do dinheiro (em 03/10/22)

Tipo de operação	Taxa (anual/%)
CDB de 30 dias (ao ano)	13,66%
CDI (ao ano)	13,65%
Over (ao mês)	13,65%
Capital de giro (ao ano)	6,76%

Contribuições para o INSS

Contribuintes Individuais e facultativos	Sal. de Contribuição	Alíquota
Contribuintes Individuais com remuneração auferida pelo exercício de sua percebida atividade por conta própria	Remuneração efetivamente percebida	20%
Contribuintes Individuais com remuneração auferida de uma ou mais empresas	Remuneração efetivamente percebida	11% (retida pelas empresas contratantes)
Facultativos pelo contribuinte	Valor declarado	20%

Limite do Salário de Contribuição - Mínimo: R\$ 1.212,00 / Máximo: R\$ 7.088,50

Salário-família (filho de até 14 anos incompletos)

Até R\$ 1.655,98 R\$ 56,47

Empregado, empregado doméstico e trabalhador avulso

Salário-de-contribuição (R\$)	Alíquota(%)	Salário-de-contribuição (R\$)	Alíquota(%)
até 1.212,00	7,5%	de 2.427,80 até 3.641,69	12,0%
de 1.212,01 até 2.427,79	9,0%	de 3.641,70 até 7.088,50	14,0%

Imposto de renda

Base de cálculo	Alíquota (%)	Parcela a deduzir (R\$)
Até R\$ 1.903,98	Isento	-
De R\$ 1.903,99 até R\$ 2.826,65	7,5%	R\$ 142,80
De R\$ 2.826,66 até R\$ 3.751,05	15,0%	R\$ 354,80
De R\$ 3.751,06 até R\$ 4.664,68	22,5%	R\$ 636,13
Acima de R\$ 4.664,68	27,5%	R\$ 869,36

Deduções: 1) R\$ 189,59 por dependente; 2) R\$ 1.903,98 por aposentados, pensionistas e transferidos para a reserva remunerada a partir do mês que completar 65 anos; 3) Valor das contribuições para a Previdência Social da União, dos Estados, do Distrito Federal e dos municípios; 4) Pensão alimentícia efetivamente paga; 5) Contribuição para entidades de previdência complementar e para o Fapi.

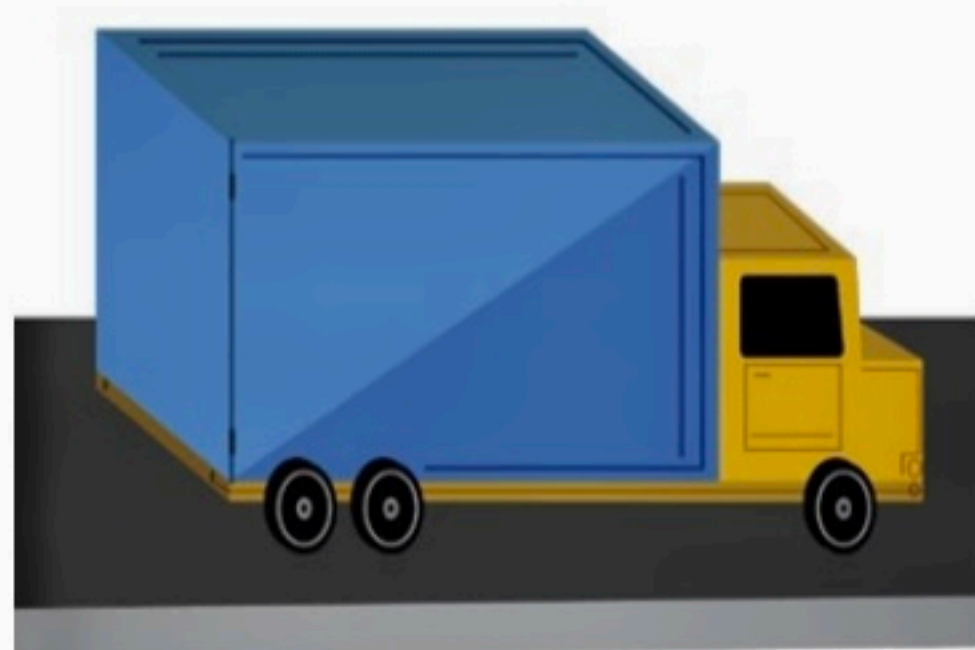

Consumidor

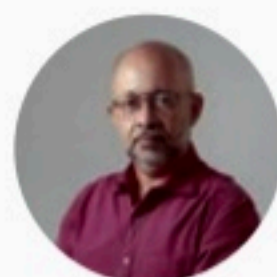

EDILSON VIEIRA
edvieira@jc.com.br
www.jc.com.br/consumidor
Telefone: (81) 3413.6423

Já estão valendo novas regras do SAC

A lei que criou os SAC (Serviço de Atendimento ao Consumidor) em 2008, foi atualizada.

Entre as principais novidades, o consumidor poderá cancelar um serviço através de qualquer canal disponibilizado pela empresa para fazer a contratação, como WhatsApp, chatbot, aplicativos ou redes sociais.

Outra mudança é que as empresas poderão continuar oferecendo atendimento telefônico 24 horas, mas será obrigatório o atendimento humano por oito horas por dia. Além disso, a demanda do cliente agora deve ser respondida em até sete dias úteis (antes o prazo era de cinco dias).

Uma cobrança não reconhecida pelo consumidor deverá ser suspensa no momento em que ele comunica o problema ao SAC, independente do tempo da análise da empresa. Se a dívida realmente existir, a empresa pode fazer a cobrança depois.

Outra mudança importante é que o consumidor não precisa mais digitar o número do CPF para ser atendido. A nova regra diz que os dados só serão fornecidos se o atendimento for feito por uma atendente humano.

Energia solar sem taxa extra

Quem pretende instalar sistemas de energia solar em residências e empresas têm até 6 de janeiro do ano que vem para viabilizar o sistema fotovoltaico antes das mudanças de regras aprovadas pelo Congresso Nacional. Após esta data, a lei prevê que novas conexões terão uma cobrança sobre a energia gerada a mais e que é injetada na rede elétrica.

Neoenergia inaugura loja digital

A Neoenergia Pernambuco inaugura, nesta terça-feira (4), no bairro do Pina, no Recife, a sua primeira loja de atendimento do modelo "prime" no Brasil. O novo espaço conta com uma infraestrutura tecnológica, segundo a Neoenergia, para que as pessoas tenham uma experiência de atendimento diferenciada e comecem a ter os primeiros contatos com as mais de 50 possibilidades de interações digitais oferecidas pela empresa. O novo espaço funciona na Avenida Conselheiro Aguiar, 510, de segunda a sexta, das 7h30 às 16h.

Inflação da Copa do Mundo

Pesquisa da XP mostra que torcer em 2022 está até 100% mais caro que na última Copa. O levantamento indica que os itens consumidos durante o período como cerveja, carnes e televisores, chegaram a dobrar de preço.

Para assistir ao jogo, se o brasileiro quiser trocar a TV por um modelo maior ou melhor, deve desembolsar em média 17% mais que em 2018. Se a ideia é fazer um churrasco, vai ser preciso desembolsar em média 80% mais para comprar a carne, 18% para cerveja e 24% para refrigerante e água.

Para quem prefere acompanhar os jogos no bar, vai ser preciso gastar cerca de 15% a mais para comprar a cerveja.

Para quem faz questão de torcer uniformizado, a camisa oficial da Seleção Brasileira está custando cerca de R\$ 350, superando em 40% o valor pago em 2018, e bem acima da inflação acumulada no período (26,8%).

Já o tradicional álbum da Copa, subiu 16,5%, enquanto o pacote com cinco figurinhas dobrou de preço.



Onde recorrer

Agência de Regulação de Pernambuco (Arpe)

(81) 0800.281.3833 e 0800.281.3844
www.arpe.pe.gov.br

Defensoria Pública de Pernambuco

(81) 3182.3748

www.defensoria.pe.gov.br

Instituto de Pesos e Medidas (Ipem)

0800.081.1526

www.ipem.pe.gov.br

Juizado das Relações de Consumo (TJPE)

www.tjpe.jus.br/web/juizados-especiais/

endereço-e-telefones

Ministério Público de Pernambuco (MPPE) - Coop Defesa do Consumidor

(81) 3182.7409 e (81) 3182.7433

www.mppe.mp.br

caopcon@mppe.mp.br

Portal do Consumidor Vencedor

www.consumidorvencedor.mp.br

Procon Pernambuco

0800.282.1512

Rua Floriano Peixoto, 141, Bairro

de São José, Centro do Recife

www.procon.pe.gov.br

Procon Recife

(81) 3355.3282 - 3289

procon@recife.pe.gov.br

Rua Carlos Porto Carneiro, 156, Boa Vista,

Centro do Recife

Procon Olinda

(81) 3439.4780 - 4853

Av. Presidente Kennedy, 1001,

Bloco D - sala 01, Peixinhos

(Expresso Cidadão)

Procon Jaboatão dos Guararapes

(81) 3476.2951 - (81) 3462.8070

Rua Emilio Ribeiro, 389, Prazeres

Associação de Defesa dos Usuários de Planos de Saúde (Aduseps)

(81) 3423.0540

aduseps@aduseps.org.br

www.aduseps.org.br

Portal do Consumidor

www.portaldodoconsumidor.gov.br

Proteste

www.proteste.org.br

Idec

www.idec.org.br

Reclame Aqui

www.reclameaqui.com.br

Economia

DINHEIRO Um dia após o 1º turno, Bolsonaro sinaliza para 13º pagamento para mulheres

Auxílio turbinado na campanha eleitoral

Agência Estado

A Caixa informou que realizará nesta terça-feira (4) uma coletiva sobre o Auxílio Brasil e sobre o Outubro Rosa. As informações serão divulgadas pela presidente do banco público, Daniella Marques, às 10h30, e o evento será transmitido pelo canal no YouTube da instituição financeira.

Ontem, o presidente Jair Bolsonaro (PL) compartilhou em seu grupo oficial do Telegram a informação sobre o anúncio do 13º do Auxílio Brasil para mulheres, sem dar detalhes sobre quando a benesse será anunciada. No segundo turno da eleição contra o ex-presidente Luiz Inácio Lula da Silva (PT), o chefe do Executivo deve fazer nova aposta na economia para tentar se reeleger.

O custo da medida seria de R\$ 10,110 bilhões para dar um pagamento adicional de R\$ 600 para 16,85 milhões de famílias. De acordo com informações da Secretaria Nacional de Renda de Cidadania do Ministério da Cidadania, as mulheres representaram 81,6% no recebimento do Auxílio Brasil em setembro. São 16,85 milhões de famílias chefiadas por mulheres que recebem o mínimo de R\$ 600 do programa de trans-

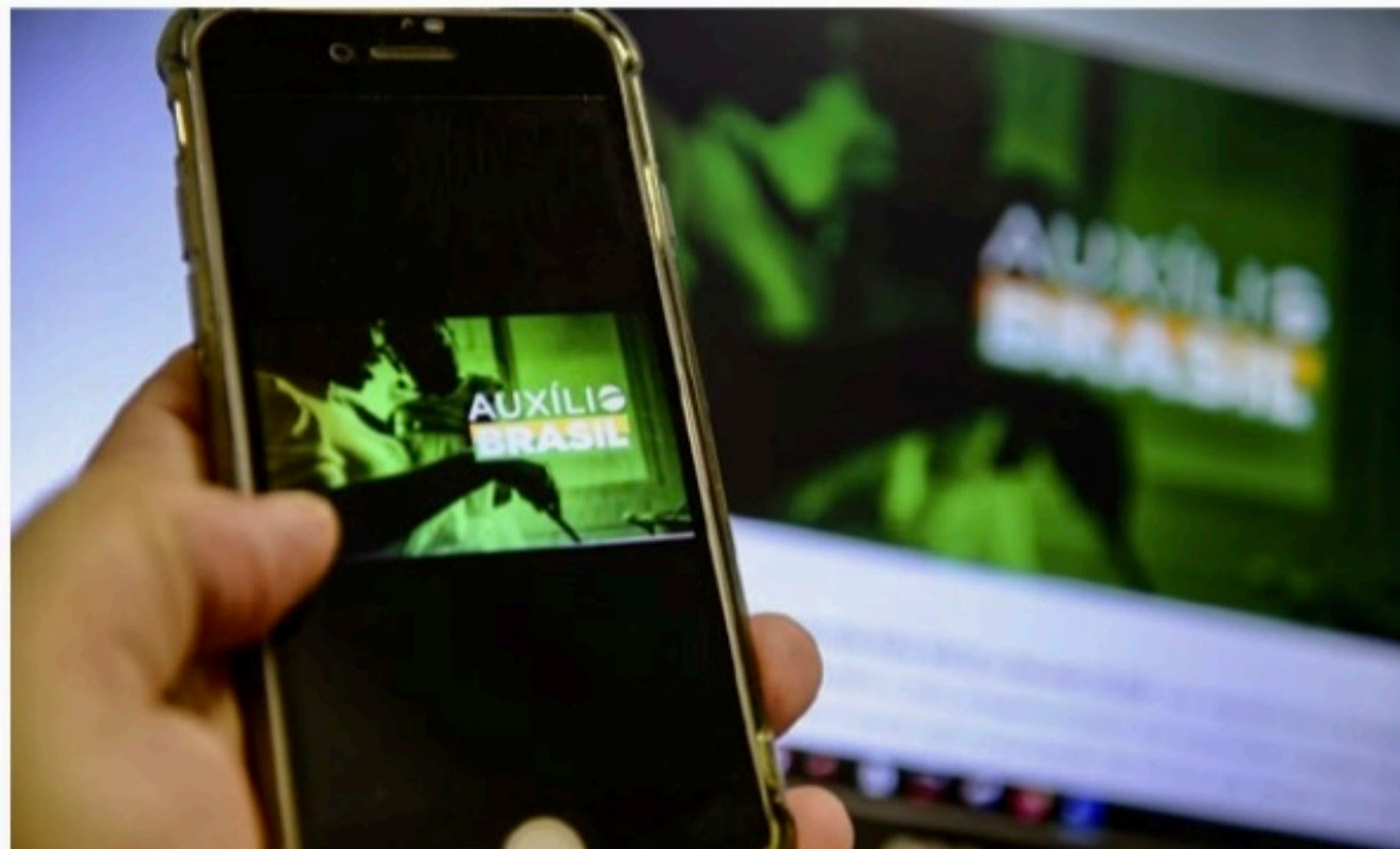

REPASSES Caixa fará coletiva nesta terça-feira (4) sobre Auxílio Brasil; calendário também foi antecipado

ferência de renda.

O governo também antecipou ontem o calendário de pagamentos do Auxílio Brasil em outubro. Os repasses começariam originalmente no dia 18 e terminariam no dia 31, conforme o Número de Identificação Social (NIS) dos beneficiários. Agora os pagamentos serão feitos a partir do dia 11 e terminarão no dia 25, cinco dias antes do segundo turno das eleições.

O Auxílio Brasil era tido pela campanha de Bolsonaro como o principal trunfo pa-

ra a reeleição do presidente. Às vésperas da disputa pelo Palácio do Planalto, o governo conseguiu aprovar no Congresso o aumento da parcela do benefício social de R\$ 400 para R\$ 600 até o final do ano. Ao longo do primeiro turno, a dificuldade do chefe do Executivo em conseguir apoio da população de baixa renda surpreendeu o QG bolsonarista, mas o número de votos de Bolsonaro nas urnas, maior do que o esperado, voltou a animar os aliados.

A estratégia de Bolsonaro

no segundo turno será tentar convencer a população de que, apesar da atual crise econômica, com o PT no governo seria pior. "Entendo que é uma vontade de mudar por parte da população, mas têm certas mudanças que podem vir para pior. E a gente tentou durante a campanha mostrar esse outro lado, mas parece que não atingiu a camada mais importante da sociedade", disse o presidente ontem, em pronunciamento no Palácio da Alvorada após acompanhar a apuração dos votos.

ENERGIA

Horário de verão é desestimulado

Agência Estado

Novos estudos do Operador Nacional do Sistema Elétrico (ONS) apontam que a aplicação do horário de verão neste ano não traz benefícios para a operação do sistema elétrico nacional. A análise sobre a possibilidade de retomar o mecanismo, extinto em 2019 pelo presidente Jair Bolsonaro, foi feita a pedido do Ministério de Minas e Energia (MME) em agosto. Apesar do parecer, a decisão sobre a medida caberá ao governo federal.

Os resultados devem ser apresentados na próxima reunião do Comitê de Monitoramento do Setor Elétrico (CMSE), colegiado presidido pelo ministro de Minas e Energia, Adolfo Sachsida. O encontro está previsto para a próxima quarta-feira (5).

"O Operador Nacional do Sistema Elétrico (ONS) informa que conduziu análises sobre uma possível aplicação do Horário de Verão em 2022. Os resultados obtidos não apontam benefícios para a operação do SIN [Sistema Interligado Nacional] decorrentes dessa medida. Neste contexto, o ONS reforça que cabe ao Governo Federal definir se aplicará ou não a medida", informou o ONS ao Estadão/Broadcast.

Criado com a finalidade de aproveitar o maior período de luz solar durante a época mais quente do ano, o horário de verão foi insti-

tuído no Brasil em 1931 pelo então presidente Getúlio Vargas e adotado em caráter permanente a partir de 2008. Mas, mudanças nos hábitos do consumidor e avanço da tecnologia reduziram a relevância da economia de energia ao longo dos anos. Esse foi o argumento usado pelo governo para extinguir a medida em 2019.

O novo estudo foi solicitado justamente para entender se houve alguma alteração nesse cenário com o crescimento da geração de energia solar, sobretudo pela expansão dos sistemas de geração distribuída. O objetivo era entender quais seriam os efeitos de adiantar o pico de consumo do início da noite para um horário em que ainda há sol e geração dessa fonte, o que poderia reduzir a necessidade de acionar outras que podem custar mais caro.

No passado, em meio à crise hídrica e pressão crescente de alguns setores da economia, o MME também solicitou uma avaliação sobre a volta do mecanismo. O estudo entregue à pasta apresentou o mesmo argumento usado em 2019: a medida não traria economia de energia. A avaliação apontou que o horário de verão poderia ajudar, mesmo que pouco, a atenuar o consumo nos horários de ponta. Diante do diagnóstico, o governo descartou a volta do horário de verão.

POLÍTICA ECONÔMICA



CONTAS EM ATRASO País tem atingido níveis recordes de inadimplência

Endividamento é tema sensível

Agência Estado

O endividamento familiar tornou-se uma epidemia financeira no Brasil. Hoje, a cada 100 famílias no País, 79 estão endividadadas, conforme levantamento mensal realizado pela Confederação Nacional do Comércio de Bens, Serviços e Turismo (CNC). A maior parte dessas dívidas não está atrelada a bancos, e sim a serviços em geral, como contas de luz, de telefone e de internet, carnes de loja e prestações de carro e casa.

Com tanta dívida, o País tem atingido níveis recordes de inadimplência, já que muitas famílias não conseguem pagar suas contas em dia. É o maior volume desde 2010, quando teve início a série histórica monitorada pelo CNC.

O Estadão procurou as equipes de campanha do presidente Jair Bolsonaro (PL) e do ex-presidente Luiz Inácio Lula da Silva (PT) para detalhar que medidas cada um preten-

de adotar caso vença o segundo turno das eleições, em 30 de outubro.

Na campanha do petista, a ideia é criar um programa de renegociação das dívidas das famílias e das pequenas e médias empresas, com apoio de bancos públicos e parceria com bancos privados, para oferecer condições de renegociação com os devedores. O principal projeto destas ações foi batizado de "Desenrola", que mira as dívidas não atreladas a bancos, mas a serviços em geral.

Já o plano de governo 2023-2026 apresentado por Bolsonaro não faz menção direta ao tema. Pelo que se pode deduzir, a partir de afirmações já feitas pelo presidente e que constam em seu programa, o foco é incentivar a geração de empregos, para reaquecer a economia e dessa forma ampliar o poder de compra. Não existe, porém, nenhuma proposta clara que envolva diretamente renegociação de dívidas atuais, por exemplo.

#ChampionsNoSBT

Prepare a emoção



Inter de Milão

Barcelona

Hoje, às 15h45

UEFA Champions League é no SBT



Internacional

JUSTIÇA Após reverter acesso ao aborto, Suprema Corte dos EUA começa a avaliar outros temas espinhosos para a opinião pública

Polêmicas à vista nos EUA

AFP

Após ter anulado a sentença que permitia o acesso ao aborto nos Estados Unidos, a Suprema Corte do país, muito conservadora, iniciou nesta segunda-feira (3) um novo período de sessões, que poderia terminar com outras duras decisões, especialmente sobre os direitos dos afro-americanos e dos casais de mesmo sexo.

Discriminação, direitos eleitorais, imigração. São vários os casos explosivos na agenda da mais alta instância judicial americana, que tem, pela primeira vez em sua história, uma mulher negra entre seus magistrados.

A chegada de Ketanji Brown Jackson, nomeada pelo presidente democrata, Joe Biden, não modificou o equilíbrio de forças no templo do direito dos Estados Unidos, que mantém uma maioria sólida de seis juizes conservadores em um total de nove, três deles nomeados pelo ex-presidente republicano Donald Trump.

Entre 2021 e 2022, "a corte se apoiou neste bloco conservador para voltar [atrás] em jurisprudências estabelecidas há tempos" e "parece estar disposta a continuar (...), sem restrições", segundo David Cole, diretor-jurídico da influente organização de defesa dos direitos civis, ACLU.

Em junho, a Suprema Corte revogou a sentença que há cerca de 50 anos garantia o direito ao aborto nos Estados Unidos, expandiu o direito ao porte de armas, reforçou o lugar da religião na esfera pública e limitou os poderes da agência encarregada da proteção ambiental.

Suas decisões mergulharam a esquerda na confusão e regozijaram os conservadores, que denunciavam há anos o "ativismo judicial" da Corte, transformada em árbitro de grandes debates sociais.

Ilya Shapiro, especialista do centro conservador de pensamento Manhattan Institute, avalia que a Corte está em processo de corrigir "os excessos" dos anos 1970.

DISCRIMINAÇÃO

Para Shapiro, a sentença que definiu, em 1978, o marco legal para os programas de discriminação positiva na admissão às universidades é o próximo da lista.

Em 31 de outubro, a máxi-



PROTESTOS Em junho, os juizes derrubaram a chamada 'Roe contra Wade', da década de 1970, que estabelecia o direito ao aborto nos Estados Unidos; decisão gerou uma onda de protestos



EDUCAÇÃO Marco legal para os programas de discriminação positiva na admissão às universidades é o próximo da lista polêmica da Corte

ma corte dedicará uma audiência aos mecanismos de seleção da prestigiosa Universidade de Harvard e da Universidade pública da Carolina do Norte.

Estes estabelecimentos, assim como muitos outros, levam em conta critérios de raça para assegurar a diversidade dos estudantes e corrigir a menor presença de jovens negros e hispânicos devido ao passado segregacionista dos Estados Unidos.

Estas políticas, considera-

das por alguns um "racismo às avessas", sempre foram objeto de oposições legais, mas até agora estas iniciativas fracassaram.

A mesma Suprema Corte considerou em duas ocasiões que as universidades podiam levar em conta certos critérios raciais com a condição de que estes sejam usados apenas para assegurar a diversidade da população estudantil, mas agora parece pronta a voltar atrás.

DEMOCRACIA

Em outro caso, relacionado ao mapa eleitoral no estado de Alabama e na agenda a partir da terça-feira, a Corte poderia dismantlar parte da emblemática lei de 1965, que pôs fim às regras segregacionistas que limitavam o direito ao voto dos afro-americanos do Sul.

Esta lei sobre "direitos civis" permite a criação de distritos eleitorais de negros para assegurar que tenham represen-

tantes no Congresso. Mas é ilegal concentrá-los em um único distrito ou distribuí-los em vários a fim de diminuir o peso de seus votos.

O tema é de muita importância em um país onde os eleitores negros votam majoritariamente nos democratas e os eleitores brancos têm maior tendência a apoiar os republicanos.

Outro caso, proveniente da Carolina do Norte, poderia "ter

duras consequências para a democracia", segundo Sophia Lin Lakin, que acompanha temas eleitorais para a ACLU.

Os legisladores republicanos deste estado defendem uma nova interpretação da Constituição que, se for retomada pela Suprema Corte, daria "um poder sem controle aos legisladores locais sobre a organização das eleições federais", avalia a especialista.

BOLOS E SITES

Cinco anos depois de ter dado razão a um confeitiro cristão que não queria vender um bolo de casamento a um casal de homens, a Suprema Corte voltará a este tema sensível, apresentado desta vez por um criador de sites na internet.

Em 2018, a Corte havia emitido uma sentença de alcance limitado. Mas desta vez, poderia autorizar de forma mais ampla os comerciantes cujos produtos têm natureza "criativa" a eludir as leis antidiscriminação em nome de suas convicções religiosas.

Segundo esta lógica, "os arquitetos poderiam se recusar a projetar casas para famílias negras, os confeitores a fazer bolos de aniversário para crianças muçulmanas (...)", teme David Cole.

De hoje até 30 de junho, quando se encerram as sessões, espera-se que a máxima corte também decida sobre as políticas de expulsão dos imigrantes sem documentos, a pena de morte ou políticas de adoção de crianças indígenas nativas.

ESTADO DE PERNAMBUCO FUNDO MUNICIPAL DE SAÚDE DE ITAPISSUMA AVISO DE LICITAÇÃO

Processo Nº: 00026/2022 - Pregão Eletrônico Nº 00017/2022

Republicação após retificação do edital. Compra. Tipo menor preço. Restrita à participação de Microempresas, Empresas de Pequeno Porte e Equiparados, visando formar Sistema de Registro de Preços objetivando contratações futuras. REGISTRO DE PREÇOS PARA CONTRATAÇÃO DE EMPRESA ESPECIALIZADA EM EVENTUAL FORNECIMENTO DE CARNES E FRIOS PARA O HOSPITAL JOÃO RIBEIRO, CAPS E SECRETARIA MUNICIPAL DE SAÚDE DE ITAPISSUMA/PE. Valor: R\$710.616,80. Abertura da sessão pública: 09:00 horas do dia 17 de Outubro de 2022. Início da fase de lances: 09:30 horas do dia 17 de outubro de 2022. No site www.bnc.org.br. Edital, anexos e outras informações podem ser obtidos no mesmo endereço eletrônico da sessão de abertura; pelo site: www.bnc.org.br ou ainda, através de solicitação por e-mail: licitacao.saudeitapissumape@gmail.com, a partir do dia 04 de outubro.

Itapissuma, 03/10/2022

Poliana Lima de Oliveira

Pregoeira do Fundo Municipal de Saúde de Itapissuma

GOVERNO DO ESTADO DE PERNAMBUCO DEPARTAMENTO DE ESTRADAS DE RODAGEM - DER PE AVISO DE LICITAÇÃO

TOMADA DE PREÇOS Nº 038/2022 - PL Nº 084/2022/CPL II

OBJETO/NATUREZA: Contratação de empresa de engenharia especializada para **SUPERVISÃO e FISCALIZAÇÃO** para execução de obras de implantação e pavimentação da rodovia **PE-087, TRECHO: MANDACARÚ – URUÇU-MIRIM**, com extensão de 11,00 km, a ser processada de acordo com a legislação vigente e as condições estabelecidas no instrumento convocatório. Valor máximo aceitável: **R\$ 959.633,14 (novecentos e cinquenta e nove mil, seiscentos e trinta e três reais e quatorze centavos)**. **ABERTURA:** 19 de outubro de 2022, às 13h30min. LOCAL: Edifício Sede, na Av. Cruz Cabugá, 1033, Santo Amaro, Recife-PE. Fone: (081) 3181-4302. Edital, respectivos anexos e comunicados disponíveis no site www.peintegrado.pe.gov.br. Os envelopes dos interessados podem ser entregues via postal até a abertura da sessão inicial. Info: no endereço já mencionado, em dias úteis, no horário de 08:00 às 12:00 horas, e-mail: cpl.2@der.pe.gov.br.

Recife/PE. 03.10.2022

Douglas Otoniel

Presidente da CPL II

Esportes

SANTA CATARINA Sport visita o Brusque, nesta terça-feira, às 19h, pela Série B

Hora de vencer fora de casa

GABRIEL NEUKRANZ
Twitter: @gabrielneukranz

O Sport enfrenta o Brusque pela Série B do Campeonato Brasileiro, nesta terça-feira (4), e não tem outro resultado que não seja o de vitória em partida que pode definir de vez os rumos da equipe na briga pelo acesso na Segundona. O compromisso dos rubro-negros é válido pela 33ª rodada da competição e ocorre no estádio Augusto Bauer, em Santa Catarina, a partir das 19h, horário de Brasília.

O Sport diminuiu a distância para o G4 da Série B, é o sétimo com 46 pontos, e já pode entrar no grupo nesta rodada. Para isso, é preciso uma combinação de resultados favoráveis ao Leão.

Além de vencer o seu adversário, o Leão precisa que o Vasco (4º com 49) perca por uma diferença considerável de gols - para tirar a diferença de saldo - e que Ituano (5º com 47) e Londrina (6º com 46) não vençam os seus jogos. O Vasco encara o Operário fora, enquanto Londrina e Ituano enfrentam Guarani e Cruzeiro, também fora.

O problema, contudo, talvez nem seja o fato de os adversários tropeçarem, mas o Sport vencer. O Leão tem apenas uma vitória fora da Ilha do Retiro em toda a Série B, contra a Chapecoense ainda no primeiro turno, e tem uma das piores campanhas como visitante na Segundona. Por conta disso, precisa mudar a postura fora do Recife.

E nada melhor do que enfrentar um adversário que está sob pressão. O Brusque é apenas o vice-lanterna da Série B com 31 pontos e agoniza na luta contra o rebaixamento.



RENDIMENTO Brigando pelo G4, o Leão tem uma pífia campanha longe da Ilha do Retiro, só com uma vitória

“Time do Brusque é bom, independente se eles tão passando momento difícil. Temos agora essa chance de vencer fora de casa. Se quiser o objetivo, temos que vencer fora. Se nos organizamos, temos chances de sair com os três pontos”, disse o goleiro Saulo.

Esta rodada da Série B já pode marcar o retorno do Sport para o G4. Para isso, é necessário que uma série de resultados ocorram.

O Sport precisa vencer o Brusque, fora de casa, por pelo menos quatro gols de diferença. Com isso, o Vasco precisa perder para o

Operário, fora de casa, por pelo menos quatro gols de diferença, o Londrina não pode vencer o Guarani fora de casa e o Ituano não pode vencer o Cruzeiro fora de casa.

O número de desfalques do Sport pode diminuir para enfrentar o Brusque. Com três jogadores vetados pelo departamento médico na última rodada, o Leão não atualizou as condições físicas de seus jogadores.

Claudinei pode contar o retorno do lateral-direito Ewerthon, caso esteja recuperado e apresente condições de enfrentar o Brusque. O defen-

sor estava cotado para ser liberado para o Clássico da última quarta (28).

A tendência é que o Sport inicie jogando com o mesmo time titular que venceu o Náutico. Uma possível alteração é a troca de um atacante por um meia para povoar o meio-campo rubro-negro. No caso, a saída do uruguaio Facundo Labandeira para a entrada de Giovanni.

Provável Sport: Saulo; Eduardo, Thyere, Sabino e Sander; Ronaldo Henrique, Fabinho, Labandeira (Giovanni) e Juba; Vagner Love e Gustavo Coutinho. Técnico: Claudinei Oliveira.

AFLITOS



SUFOCO Timbu recebe o Tombense, às 21h30, nesta terça-feira

Náutico busca sobrevida

GABRIEL NEUKRANZ
Twitter: @gabrielneukranz

Náutico recebe o Tombense pela 33ª rodada da Série B do Campeonato Brasileiro. Em partida nos Afritos, o Timbu precisa vencer se quiser seguir com chances mínimas de escapar do rebaixamento à Terceirona. Só que mais do que ganhar para manter a matemática menos desfavorável, os alvirrubros precisam vencer para manter o ânimo elevado nesta reta final de competição. A partida começa às 21h30, no horário de Brasília.

A realidade é que o Náutico, lanterna da Série B com 27 pontos e a nove do 16º colocado, o Novorizontino, tem poucas chances de escapar. Ainda mais levando em conta que faltam apenas seis jogos para acabar a competição. As chances do Timbu cair já estão acima de 99% segundo os principais institutos de análise de estatísticas, como o Chance de Gol e o departamento de futebol da Universidade Federal de Minas Gerais.

Assim, sem levar a melhor nos critérios de desempate, estima-se que o Náutico só pode sofrer mais duas derrotas nesta Série B para não ser rebaixado oficialmente. Em caso da terceira, estará praticamente decretado o descenso à Série C.

A lista de desfalques do Náutico perdeu um nome após a derrota para o Sport. O zagueiro Arthur

Henrique cumpriu suspensão no Clássico dos Clássicos e se torna opção do técnico Dado Cavalcanti, que deve escalá-lo como titular.

“A Tombense em todos os momentos da partida sabe muito bem se defender e atacar. É bem distribuída em campo. É um adversário organizado, que chega sem muito peso. Isso faz até com que jogo de maneira mais leve”, afirmou o técnico Dado Cavalcanti.

“Acredito em duelo equilibrado, que vai nos trazer muito dificuldade. Precisamos manter uma organização dentro de campo, pois seremos testados em todo momento. Não podemos repetir os erros da última partida, onde nosso emocional contou e afetou no desempenho”, completou.

Por outro lado, o atacante Geuvânio deixou o último jogo do Náutico machucado e não enfrenta o Tombense.

O Náutico deve manter a base do time que entrou em campo na última rodada. Com o retorno do zagueiro Arthur Henrique na vaga de Wellington, outra mudança esperada é a promoção de Júlio aos titulares, uma vez que Geuvânio voltou a se lesionar.

Provável Náutico: Jean, Victor Ferraz, Arthur Henrique, João Paulo e João Lucas; Souza, Thomas, Richard Franco e Jean Carlos; Everton Brito e Júlio. Técnico: Dado Cavalcanti.

LIGA DOS CAMPEÕES

Barcelona tem bom retrospecto

Da Redação, com AFP

Uma partida que demanda “três pontos vitais” para o Barcelona. É assim que o técnico Xavi Hernández definiu o embate contra a Inter de Milão nesta terça-feira (4), às 16h (de Brasília) valendo o segundo lugar no complicado Grupo C da Liga dos Campeões. O jogo terá transmissão da TV Jornal/SBT.

“É um ponto de moral e confiança muito importante para nós (sobre liderar o Campeonato Espanhol), mas amanhã é outra história, não pontuamos em Munique e esta é uma partida importante para mostrar a nós mesmos que é o momento de colher os frutos”, disse o treinador espanhol.

O time catalão aproveita o bom retrospecto no Campeonato Espanhol para chegar à partida na Champions com um fôlego a mais, já que assumiram a liderança da competição no último sábado (1), se igualando à pontuação do segundo colocado Real Madrid. A equipe conta com apenas

uma derrota em nove partidas oficiais nesta temporada, quando perdeu por 2 a 0 contra o Bayern de Munique na rodada passada da Champions.

“Não é uma partida crucial ou definitiva, mas muito importante para o futuro do grupo”, afirmou o ex-jogador.

O atacante Robert Lewandowski é o destaque no sistema ofensivo da equipe catalã. Artilheiro do Espanhol com nove gols, já marcou três vezes na Champions e é nome certo na escalação para o confronto.

Xavi ainda elogiou os adversários, acrescentando que o time italiano tem “um bloqueio muito forte, trabalham muito bem defensivamente e (Simone) Inzaghi tem movimentações no ataque muito bem definidas”.

O ganhador do duelo no San Siro assegura o segundo lugar no grupo, com a possibilidade de igualar a quantidade de pontos do líder Bayern de Munique, caso a equipe bávara tropece contra o Viktoria Pilsen.

● Loterias

Lotofácil

Concurso 2629

02	03	04	05	06
07	09	10	12	13
14	19	21	22	25

15 acertos	1	1.256.773,87
14 acertos	310	1.214,36
13 acertos	8944	25,00
12 acertos	114452	10,00
11 acertos	629866	5,00

Super 7

Concurso 303

1	2	3	4	5	6	7
2	6	7	8	1	9	5

7 acertos	0	0
6 acertos	5	5.633,58
5 acertos	61	659,66
4 acertos	833	48,30
3 acertos	6.746	5,00

03/10/2022

Lotomania

Concurso 2373

02	04	05	15	20
23	25	31	41	43
54	55	60	76	77
78	80	82	84	87

20 acertos	0	0
19 acertos	1	194.783,34
18 acertos	47	2.590,21
17 acertos	437	278,58
16 acertos	2831	43,00
15 acertos	13037	9,33
0 acertos	0	0

Quina

Concurso 5965

03	20	34	53	60
----	----	----	----	----

Quina	0	0
Quadra	61	8.349,65
Terno	6.158	78,77
Duque	159.082	3,04

Cultura

STREAMING Está disponível na plataforma Sesc Digital o documentário *Truman & Tennessee: Uma Conversa Íntima*, sobre a amizade dos dois

Uma amizade intelectual

LUIZ CARLOS MERTEN

Agência Estado

Nos anos 1950 e 60, quando ainda não havia internet, Diana Vreeland já era o que hoje se chama de influencer. Pitonisa da moda, ela avalizava tendências e influenciava mudanças comportamentais a partir de Nova York, na *Vogue* e na *Harper's Bazaar*, duas publicações icônicas das quais foi editora-chefe. Em 2012, Lisa Immordino Vreeland biografou a avó do marido — é de onde vem seu sobrenome ilustre — em *Diana Vreeland, The Eye Has To Travel*. Mais recentemente, Lisa resolveu cinebiografar outro personagem relevante dos EUA nos anos 1950 e 60, o escritor Truman Capote. Descobriu que ele já estava sendo cinebiografado. Estava a ponto de desistir quando seu produtor deu a ideia: por que não fazer um filme sobre Capote e outra figura destacada do período, como Tennessee Williams?

Truman & Tennessee: Uma Conversa Íntima chega diretamente no streaming, na carteira do Sesc Digital. Truman e Tennessee tinham muita coisa em comum. Eram sulistas, alcoólatras, homossexuais. Beneficiaram-se de uma janela que lhes permitiu sair do armário e assumir-se, graças ao que, aos olhos do público, era uma excentricidade permitida aos artistas. Lisa conversa, pelo telefone, de Paris. Está na capital francesa, a trabalho. “Estou aqui finalizando um projeto comercial sobre o qual não vou falar. Mas no ano que vem estarei de volta para prosseguir minha pesquisa e iniciar a filmagem do meu próximo doc, que será sobre Jean Cocteau.” Lisa conta que a proposta de reunir Truman e Tennessee acendeu uma luzinha no seu imaginário.

“Lembrei-me de que, nos anos 1930, a *Vanity Fair* iniciou uma série de diálogos impossíveis, que não ocorriam de fato. Por exemplo, Greta Garbo e o presidente Calvin Coolidge. A série toda era ilustrada pelo artista mexicano

Miguel Covarrubias, ligado a Frida Kahlo e a Diego Rivera.” A ideia do diálogo impossível foi inspiradora. “Na verdade, a par de tudo que havia em comum entre eles, eram amigos. Tennessee era mais velho, mas, além de forças criativas extraordinárias que exerceram grande influência na cultura norte-americana do século passado, eles também tiveram que lutar por afirmação e reconhecimento.”

Muita gente reclama que o formato escolhido por Lisa — nunca o diálogo real, mas o contraponto de falas de um e outro em diferentes momentos da vida e das circunstâncias — não se presta a um aprofundamento psicológico. Por mais que isso possa ser verdadeiro, o espectador chega ao final de Truman & Tennessee não apenas sabendo muito sobre os personagens, mas também sobre o mundo em que viveram.

Truman e Tennessee tinham muita coisa em comum: eram sulistas, alcoólatras, homossexuais

ENTREVISTAS

Ambos deram entrevistas a Dick Cavett, na TV norte-americana. O apresentador tentava, e muitas vezes conseguia, penetrar na intimidade de ambos. Fazia-lhes as mesmas perguntas inquiridoras sobre sexo. “Não consigo imaginar hoje em dia apresentadores falando dessa maneira com seus entrevistados. Com certeza, isso foi importante para definir a conversa íntima que eu queria estabelecer entre meus personagens.”

Tennessee era crítico em



DOCUMENTÁRIO Com imagens de documentos pessoais e entrevistas, diretora estabelece diálogo entre Truman Capote e Tennessee Williams

relação à própria decadência. “Nunca mais recebi críticas positivas depois de ‘A Noite do Iguana’.” Viveu quebrado pelos sucessivos fracassos no teatro e devastado pela morte — vítima de câncer — do companheiro, Frankie. Nunca fez segredo de sua homossexualidade, mas também não militava por direitos, nem mesmo após a tragédia de Stonewall. “Embora o cinema tenha ajudado a popularizar suas grandes peças — ‘Zoo de Cristal’, ‘Um Bonde Chamado Desejo’, ‘Gata em Teto de Zinco Quente’, ‘O Doce Pássaro da Juventude’, ‘A Noite do Iguana’ —, ele desautorizava as adaptações, sugerindo que os espectadores vissem os filmes até cinco minutos antes do fim. O moralismo de Hollywood levava os diretores a edulcorar os desfechos, até mesmo indo na contra-

mão do sentido das peças.”

A amizade “intelectual” começou a distância, como admiração, quando Tennessee tinha 29 anos e Truman apenas 16. Truman amava o grande romance norte-americano — *Moby Dick*, de Herman Melville —, Tennessee, os grandes russos, lia-se Chekhov.

INVEJA

Ambos admitiam ter inveja de seus pares, eram supersticiosos e bebiam além da conta. São dublados por Zachary Quinto (Tennessee) e Jim Parsons (Capote), os dois também gays assumidos, em outro momento da história do movimento LGBTQ+. Lisa conta que, apesar da extensa pesquisa e da quantidade de material, o filme não foi difícil de montar. “Na verdade, a partir da definição do que seria a estrutura, tudo ficou mais fácil. Acredite, não

sobrou muito material que não tenha sido integrado ao filme.”

Lisa lembra que Truman não ficou contente quando a Paramount e o diretor Blake Edwards escolheram Audrey Hepburn para o papel de Holly Golightly na adaptação de *Breakfast at Tiffany's*, lançada no Brasil como *Bonequinha de Luxo*. Truman escreveu a história com Marilyn Monroe na cabeça. O filme estreou em 1961. Recebeu indicações importantes para o Oscar, incluindo a de Audrey como melhor atriz. Venceu como melhor canção, *Moon River*, de Henry Mancini e Johnny Mercer, lindamente cantada por Audrey. Na sequência, Truman embarcou para a maior aventura literária de sua vida. Baseado no brutal assassinato de uma família na cidade de Holcomb, no Kansas, em 1959, ele concebeu o que chamou de romance de não ficção, nar-

rando os antecedentes do crime, a investigação da polícia, o julgamento e a execução dos assassinos.

“Todo o processo foi desgastante para Truman, que inclusive se envolveu pessoalmente com os assassinos. Ele não estava preparado para a repercussão alcançada pelo livro, que virou filme. É curioso, ‘A Sangue Frio’ saiu em 1966, na fase de declínio de Tennessee, que coincidiu com a de maior prestígio de sua carreira.” Mas ele entrou num processo destrutivo, não publicando mais nenhuma outra obra completa em vida. Nos anos 1970, permaneceu na mídia como celebridade, participando de talk shows e brilhando nas noites do Studio 54 de Andy Warhol. Em 2005, foi cinebiografado por Bennett Miller em *Capote*, e Phillip Seymour Hoffman ganhou o Oscar pelo papel.

NOBEL DE LITERATURA

Salman Rushdie na lista de apostas

Agência Estado

Os vencedores do prêmio Nobel de 2022 começaram a ser conhecidos ontem, quando foi anunciado o vencedor de medicina, o especialista em genética evolucionária Svante Pääbo, da Suécia. Hoje, será a vez da física, enquanto o prêmio de química será divulgado amanhã. O Nobel de literatura será anunciado na quinta-feira, dia 6, a partir das 8h (pelo horário de Brasília). A lista termina com o prêmio da Paz (sexta-feira, 7) e economia (segunda-feira, 10).

O prêmio de literatura tem sido notoriamente imprevisível. Poucos apostaram no vencedor do ano passado, o escritor Abdulrazak Gurnah, nascido em Zanzibar e radicado no Reino Unido, cujos livros exploram os impactos pessoais e sociais do colonialismo e da migração.

Gurnah foi apenas o sexto ganhador do Nobel de literatura nascido na África, e o prêmio há muito enfrenta críticas de que é muito focado em escritores europeus e norte-americanos. Também é dominado por homens, com apenas 16 mulheres entre seus 118 laureados.

A lista de possíveis vencedores para este ano inclui gigantes literários de todo o mundo: o escritor queniano Ngugi Wa Thiong'o, o japonês Haruki Murakami, o norueguês Jon Fosse, a autora nascida em Antígua e Barbuda Jamaica Kincaid e a francesa Annie Ernaux, que será uma das atrações da Festa Literária Internacional de Paraty (Flip), no dia 23 de novembro.

RUSHDIE

Um candidato que pode se destacar é Salman Rushdie, escritor nascido na Índia e defensor da liberdade de ex-

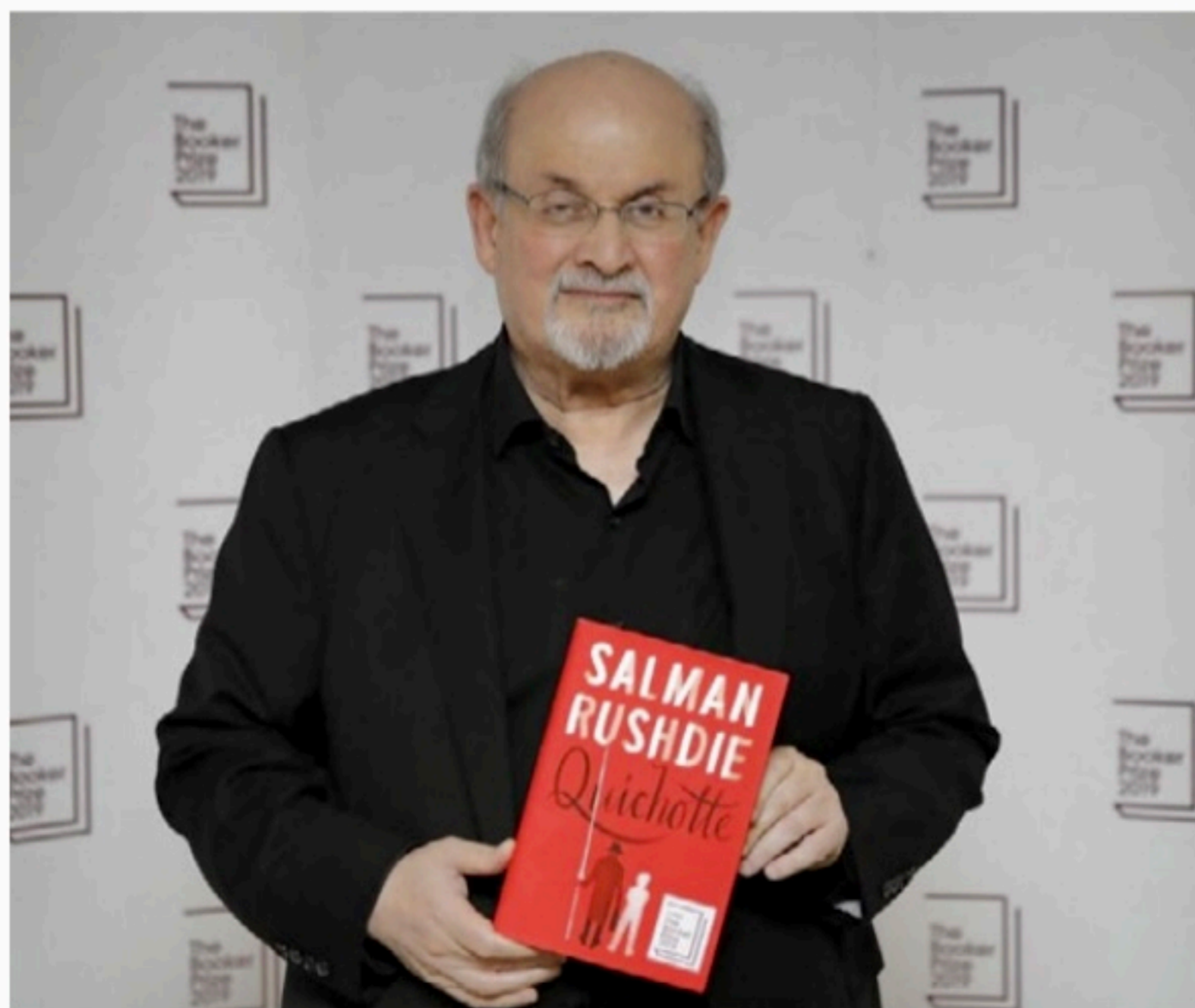

ESCRITOR Em agosto, Rushdie foi esfaqueado por um homem em um atentado, antes de uma conferência literária

pressão que passou anos escondido depois que os governantes clericais do Irã pediram sua morte por causa de seu romance de 1988 *Os Versos Satânicos*. Rushdie foi ferido em um festival no Estado de Nova York (EUA) no dia 12 de agosto passado.

Os prêmios para Gurnah em 2021 e a poetisa americana Louise Glück em 2020 ajudaram o Nobel de literatura a superar anos de controvérsia e escândalo. Em 2018, o prêmio foi adiado depois que alegações de abuso sexual abalaram a Academia Sueca, que nomeia o comitê de literatura do Nobel, provocando um êxodo de membros.

A academia se reformulou, mas enfrentou mais críticas ao dar o prêmio de literatura de 2019 ao austríaco Peter Handke, que foi chamado de apologista dos crimes de guerra sérvios.

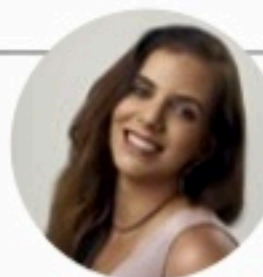

MIRELLA MARTINS
mirella@ne10.com.br
www.social1.com.br
Twitter e Instagram: @blogsocial1
Telefone: (81) 3413-6418

ASSISTENTE:
Romero Rafael
rafael@jc.com.br

Pesquisas

O grande comentário, depois do resultado das eleições, foi sobre os institutos de pesquisas. Precisamos refletir sobre o que está acontecendo para, mais uma vez, ter tantos números diferentes do que foi estimado, sobretudo, nos números federais e em alguns estados, como São Paulo e Rio Grande do Sul. Será a forma? Serão as perguntas?

Mama 1

De acordo com o Instituto Nacional de Câncer, é estimado que a cada ano do triênio 2020-2022 ocorram 66.280 novos casos de câncer de mama no Brasil. A doença, que comumente afeta mulheres acima dos 50 anos, agora, segundo a Sociedade Brasileira de Mastologia, está com aumento de incidência entre pacientes mais jovens, antes dos 35 anos.

Mama 2

Nos últimos dois anos, o câncer de mama entre mais jovens representou 5% do total. Antes, eram 2%. A mastologista Alessandra Saraiva alerta que existem fatores de risco como o estilo de vida não saudável, mulheres que não querem engravidar ou gestação após os 30 anos, sedentarismo, obesidade, estresse e alimentação inadequada.

Mama 3

“O câncer de mama em jovens é ainda mais preocupante porque o tumor é mais agressivo, já que as pacientes antes dos 35 anos não fazem a prevenção e o rastreamento da doença adequados.”

Pink pause

Beatriz e Norma Maranhão reúnem convidados hoje, às 17h, no Pausah Estúdio, para o lançamento da campanha do Outubro Rosa. Depois da apresentação de todas as ações, terá oficinas de culinária com a nutrí-chef Debora Vagner e arranjos florais com Fernando Bayerd. Tudo para lembrar que temos que fazer pausas na vida corrida para cuidar da saúde.

Aniversariantes

Dia de desejar os melhores votos para nosso querido amigo de bancada, Elton Ponce, editor do NE10. E mais: Dirceu Menelau, Veruska Leimig, Sylvania dal Bosco, Francisco Araújo, Rivaldo Silva de Oliveira, Lorane Barreto, Marília Frago, Júnior Medrado e Camila Pereira.



BRUNO CASTANHA/DIVULGAÇÃO

Encontro

Manu Asfora e Keplinho Lafayette receberam os advogados Carlos Anibal Tavares de Melo, Ubirajara Tavares de Melo e Eden Vaspaziano, na 7ª edição do Paradigma Conecta

A legalização dos jogos do azar no País sairá?

Criado em 1991, o Projeto de Lei 442/91 — que regulamenta os jogos de azar no Brasil — foi aprovado na Câmara dos Deputados em fevereiro, mas aguarda a apreciação do Senado. Nos últimos dias, o PL voltou à pauta como possibilidade de aumentar a arrecadação de tributos pelo Estado.

“Essa legislação reúne avanços e experiências bem-sucedidas na legislação de outros países com tradição na exploração de jogos, como Estados Unidos, Portugal, França e Itália. Buscou-se incorporar essas boas práticas ao caso brasileiro e estabelecer algumas regras particulares”, explica o

advogado Fabiano Jantalia, especialista em Direito de Jogos e Empresarial. Para o especialista, o caso é de estruturar um mercado e um novo segmento de atuação econômica. “Acredito que a legalização beneficiaria muito o País pela criação de postos de trabalho e pelo desenvolvimento econômico”, afirma.



ARQUIVO PESSOAL

Cabelos

Rebecca Rocha e Cica Macedo em evento de tricologia no Recife

Nosso Bruscky

O artista multimídia Paulo Bruscky se prepara para um panorama de sua trajetória na galeria Marco Zero. O vernissage será dia 19, com curadoria de Moacir dos Anjos. Serão apresentadas obras inéditas e de diferentes fases do artista, um dos expoentes da arte conceitual no Brasil e precursor de diversas manifestações que envolvem arte, tecnologia e comunicação.

Comemorando o Dia do Nordeste, celebrado no dia 8, o Vivo Play, plataforma de entretenimento da Vivo, criou a Mostra de Filmes Nordestinos, apenas películas de diretores da região. Entre os destaques, muitos pernambucanos.

A ONG CasaRosa assume mais uma vez o projeto Quiosque Solidário, do RioMar.

Nesta quinta, o Garden Café abre suas portas, em Jardim São Paulo. A cafeteria, de Mônica Farias e Inácio Júnior, traz como proposta apresentar elementos fortes da cultura pernambucana. A carta de cafés é feita por Jonatahas Souza.

Uma prévia do festival No Ar Coquetel Molotov vai acontecer, sexta, no Biruta Bar. A festa Noites Tropicais revelará novidades sobre a edição de novembro. Quem vem para agitar a pista do Biruta, diretamente do Rio de Janeiro, é Carlos do Complexo, um dos produtores musicais mais geniais desta geração.



RENATO BARBOSA/DIVULGAÇÃO

Jurista

Antonio Araújo Jr. comemora ingresso no Instituto dos Advogados de São Paulo



GLEYSON RAMOS/DIVULGAÇÃO

Geração 60+ 1

A população com idade superior a 50 anos representa 26% no Brasil, mas apenas entre 3% a 5% estão nas empresas, de acordo com a Maturi, plataforma voltada para a integração desse grupo. Por isso a MRV, do Grupo MRV&CO, lançou o Programa 60+.

Geração 60+ 2

“A experiência com esse perfil de profissional é positiva para potencializar o engajamento das ações promovidas”, explica o diretor comercial Thiago Ely. Atualmente, a empresa tem 150 corretores credenciados com essa idade e a expectativa é triplicar.



GLEYSON RAMOS/DIVULGAÇÃO

Acessórios

Claudia Albuquerque, Alessandra Pires e Eduardo Smaniott, em lançamento de coleção

Black Angus

Sydia Amaral comemorou seu niver com Telma Brennand

Entretenimento

PROGRAMAÇÃO RioMar Recife inicia, sexta-feira, uma agenda especial para o público infantil, com Bolofofos, Circo da Trup e Mini Rock

RioMar faz Festival das Crianças

O mês das crianças é tempo de alegria, e o RioMar Recife preparou uma programação que promete agradar e animar a garotada de várias faixas etárias.

Para abrir a agenda do Festival das Crianças RioMar, o espetáculo oficial do Bolofofos acontece na próxima sexta-feira, dia 7 de outubro, às 18h, no Teatro RioMar.

A programação do RioMar também conta com duas apresentações gratuitas. No dia 9 de outubro, domingo, o Circo da Trup se apresentará no centro de compras, às 17h, no Piso L3. Já no grande dia, em 12 de outubro, a banda Mini Rock fará show às 17h, no Piso L3.

BOLOFOFOS

No espetáculo oficial da franquia Bolofofos, os personagens Bunny, a coelhinha; Rick, o leãozinho; Sophie, a gatinha; Pow, o polvinho; e Pippi, o bebê corujinha, vão prender a atenção e garantir a animação da criançada.

No repertório, músicas em ritmo de pop que já fazem um grande sucesso entre o público infantil, como *Domínio Abacaxi Flamingo*, *Mamãe Eu Risquei o Sofá*, *Rock da Melancia*, entre outras.

Os ingressos podem ser comprados no site do teatro ou na bilheteria do local, e custam a partir de R\$ 30 (meia-entrada).

CIRCO DA TRUP

A apresentação gratuita do Circo da Trup vai garantir muita animação para o público presente no RioMar Recife, domingo (9). Malabaristas, contorcionistas, equilibristas, pernas de pau, bailarinas, palhaços e uma bandinha serão as atrações deste momento de alegria dentro da programação do mês das crianças. O personagem Tio Dodinho também estará presente.

Já no Dia das Crianças, o feriado de 12



ESPECTÁCULO Show oficial do Bolofofos, com os personagens da franquia infantil, abre o Festival das Crianças RioMar, em apresentação única, próxima sexta-feira, no Teatro RioMar

de outubro, o show da banda Mini Rock, também aberto ao público, promete colocar a criançada para dançar e pular. No repertório estarão músicas clássicas de sucesso do universo infantil cantadas no estilo de pop rock.

MAIS DIVERSÃO

Para além das atrações do Festival das

Crianças RioMar, o centro de compras também conta com outras opções de lazer, como boliche, Cinemark, Game Station, Game Box, atividades com slime e o Teatro RioMar.

O RioMar Recife também dispõe de diversas operações para a compra dos presentes do Dia das Crianças, com opções de brinquedos, livros, games, mo-

da infantil, acessórios, entre outros. O público poderá comprar nas lojas, no site ou no SuperApp, disponível para Android e iOS.

Programação do Festival das Crianças RioMar:

Show do Bolofofos. Sexta-feira (7), às 18h, no Teatro RioMar. Ingressos custam R\$ 80

(inteira) OU R\$ 40 meia), para a plateia, e R\$ 60 ou R\$ 30, para o balcão. À venda no site www.teatroriomarrecife.com.br

Circo da Trup. Domingo (9), às 17h, no Piso L3 do RioMar Recife. Entrada gratuita.

Show da banda Mini Rock. Dia 12, às 17h, no Piso L3 do RioMar Recife. Entrada gratuita.

Horóscopo JC

O Sol e Lua saíram da quadratura e ingressam amanhã em seu trígono crescente. Estes são os dias mais favoráveis para formar novos e bons relacionamentos. O momento favorece em particular a harmonia e o entendimento nos relacionamentos, mas também a dissolução das relações que não estão mais para continuar. Coisas boas acontecem nas parcerias e ligações humanas com maior facilidade do que em outras épocas.

ÁRIES 21/3 a 20/4

ELEMENTO: Fogo
REGENTE: Marte

As coisas que pretende realizar no campo das parcerias passam hoje, e com êxito, pelo teste da realidade concreta. A participação em grupos e sociedades é muito favorável.

TOURO 21/4 a 20/5

ELEMENTO: Terra
REGENTE: Vênus

Um dia para dar passos importantes e largos com o sentido de renovar o trabalho profissional. Disposição fantasiosa e romântica favorece a vida amorosa.

GÊMEOS 21/5 a 20/6

ELEMENTO: Ar
REGENTE: Mercúrio

Sua disposição está hoje mais amorosa e refinada. Você se encanta por ideias e por pessoas. A atividade intelectual está favorecida e você se encanta com a beleza.

CÂNCER 21/6 a 22/7

ELEMENTO: Água
REGENTE: Lua

Momento de estabilidade familiar e emocional, e se entregar a certos sonhos e fantasias. Na vida material, recursos de base veem em seu auxílio para lhe dar segurança.

LEÃO 23/7 a 22/8

ELEMENTO: Fogo
REGENTE: Sol

Um dia benéfico para se aproximar das pessoas, para a troca afetiva e para firmar boas alianças. A riqueza emocional deve ser vivida plenamente com as pessoas queridas.

VIRGEM 23/8 a 22/9

ELEMENTO: Terra
REGENTE: Mercúrio

Boas perspectivas para o trabalho e vida financeira. Você é capaz de realizar coisas que antes talvez não fosse. Procure o equilíbrio diante de situações que lhe absorvem demais.

LIBRA 23/9 a 22/10

ELEMENTO: Ar
REGENTE: Vênus

Momento glorioso para os sentimentos na vida amorosa. Plenitude e máxima expressão romântica. Uma boa indicação como esta vale dedicar-se à melhor das celebrações.

ESCORPIÃO 23/10 a 21/11

ELEMENTO: Água
REGENTE: Plutão

Momento positivo para reformas em seu íntimo e na vida com a saúde. As nuvens sombrias tendem a desaparecer, ao menos por um momento. Cultive bons sentimentos.

SAGITÁRIO 22/11 a 21/12

ELEMENTO: Fogo
REGENTE: Júpiter

Boa dinâmica na vida social, com os amigos e conhecidos, inclusive nos afazeres do cotidiano. Bons sentimentos, espírito folgazão, boa vontade e afeições pródigas.

CAPRICÓRNIO 22/12 a 20/01

ELEMENTO: Terra
REGENTE: Saturno

Momento de exuberância na vida material, ainda mais se estiver em bom compasso com as pessoas com quem trabalha. As facilidades presentes devem ser bem aproveitadas.

AQUÁRIO 21/1 a 19/2

ELEMENTO: Ar
REGENTE: Urano

Momento de se imbuir das motivações que lhe tocam mais profundamente. A grandeza de sentimentos é algo especial neste dia. A sensibilidade está a seu favor.

PEIXES 20/2 a 20/3

ELEMENTO: Água
REGENTE: Netuno

Superações importantes podem acontecer. Com um pequeno toque pode conseguir resultados muito bons, ainda mais quando se tratar de mudar o que vai mal.

Quadrinhos JC

Niquel Náusea - Fernando Gonzales



Samanta - Alpio



Chiclete com Banana - Angeli

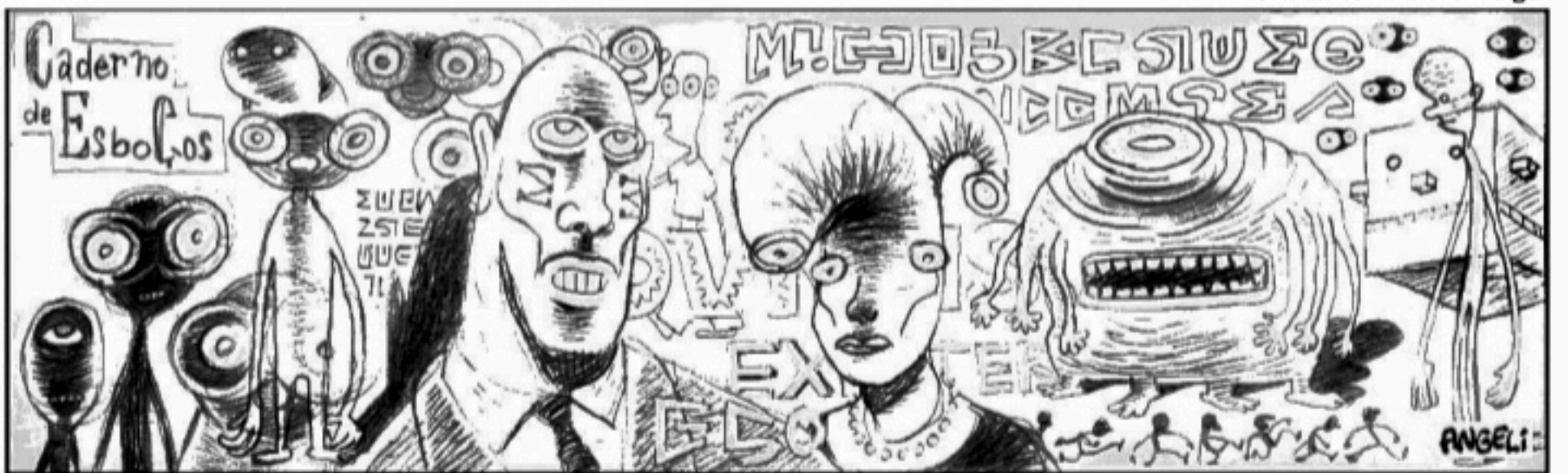

Xaxado - Cedraz



Televisão

Imagem & Diversão

Canal 1

FLÁVIO RICCO
Colaboração
JOSÉ CARLOS NERY

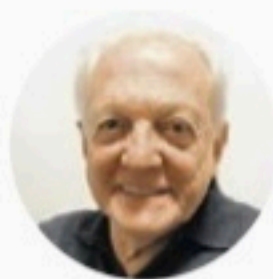

No mapa da Band, Paris é logo ali

Não sei se acontece com todo mundo, mas aqui, no particular, têm certas coisas que não cabem na cabeça. Por mais que exista todo um esforço, não se chega a uma explicação razoável.

Por exemplo: nesta altura do mundo, manda o bom juízo sempre calcular qualquer passo e não sair gastando com o que pode ser evitado.

Daí a estranheza ao fato.

A Band tem na Europa, em Paris mais precisamente, uma das suas mais experientes jornalistas, Sonia Blota, como correspondente.

Uma semana e pouco atrás, também lá esteve o seu mais experiente repórter esportivo, Fernando Fernandes, acompanhado de um produtor e um câmera. Além dos amistosos da Seleção Brasileira, ainda ficou lá fazendo outros trabalhos.

Pois bem, não tivesse a Sonia Blota morando na capital francesa e o Fernandinho passado por lá, mandaram agora as apresentadoras Paloma Tocci e Joana Treptow especialmente para entrevistar o Neymar.

São Paulo — Paris, sem escala, apenas para esta missão. E não bastasse uma, foram duas.

Um luxo. Quem não quer um passeio desses? Será que foi um pedido do Neymar? Ou ideia de alguém daqui mesmo, para compor um quadro de maior beleza? Difícil saber.

Só que, nesta altura, se dar a um luxo desses, parece um pouco demais.

Outro lado

Em torno do assunto acima, a coluna também apurou que a entrevista com Neymar foi batalhada pelas duas apresentadoras, Paloma e Joana, e que pessoalmente trataram de viabilizar tudo.

Ainda assim, não deixa de ser estranho.

Uma coisa

Recentemente surgiram informações que a Globo teria aumentado a duração de *Mar do Sertão* em quase 30 capítulos por causa do sucesso de audiência.

E também porque a novela de Mário Teixeira recebera muitos elogios nos grupos de discussão. Isso é uma coisa.

Confusão

Porém, há quem jure de pés juntos que isso se deu por absoluta necessidade.

E porque alguém percebeu que, para tocar *Amor Perfeito*, a sua substituta, baseada em *Marcelino Pão e Vinho*, antes era necessário adquirir os direitos da obra.

Incerteza

O primeiro debate do segundo turno, entre Lula e Bolsonaro, chegou a ser anunciado pela Band para o próximo domingo, dia 9.

Na manhã de ontem, porém, já havia uma dúvida sobre essa data.

C'est fini

As gravações de *Pantanal* foram concluídas faltando uma semana para o seu encerramento no ar. Esta última será dedicada inteiramente a pós-produção.

Não foram poucos os desafios até chegar a este momento, como deslocamentos para o Mato Grosso do Sul, casos de covid-19 no elenco e mudança de diretor artístico, Rogério Gomes por Gustavo Fernandez. Mas foi que foi.



REPRODUÇÃO/REDE GLOBO

REDE TV! Ronnie Von estreou ontem, aos 78 anos, o programa matinal *Manhã do Ronnie*

O 'príncipe' está de volta

DANIEL SILVEIRA
Agência Estado

Abram alas para Ronnie Von, pois ele está de volta à televisão. E, desta vez, ocupando as manhãs da Rede TV!. Com mais de 50 anos de experiência, depois de 15 na TV Gazeta apresentando um programa noturno, o Pequeno Príncipe, apelido que ganhou ainda na década de 1960, estreou ontem no *Manhã do Ronnie*.

O matinal, exibido de segunda a sexta, das 9h às 10h25, é um programa de variedades, uma revista eletrônica. "Com ter prestação de serviço, informação e entretenimento", contou o apresentador de 78 anos, em entrevista.

Mesmo com tanta experiência, Ronnie assumia o frio na barriga antes da estreia. Afinal de contas, é uma nova casa, um novo horário e, certamente, um novo público. "Não só frio na barriga como borboletas no estômago", brincou.



APRESENTADOR Ronnie Von comanda agora programa de variedades

A ansiedade é também pelo reencontro com seu público. "Estou muito feliz, não vejo a hora de matar a saudade", disse Ronnie, que está há três anos fora da TV aberta, desde que o programa *Todo Seu*, na TV Gazeta foi encerrado, em 2019.

MATINAL

O apresentador garante que o conteúdo do *Manhã do Ronnie* será destinado a toda a família. "Pode chegar com tua mãe, teu irmão para assistir ao programa que não vai ter nenhum deslize, a pessoa que está do seu lado não vai se constranger."

Hoje na TV

TV JORNAL/SBT

(23h15) CINE ESPETACULAR / VOVÓ... ZONA 2 (foto). De John Whitesell. Com Martin Lawrence, Nia Long, Zachary Levi, Emily Procter. Malcolm Turner encara mais um desafio do FBI: entrar em ação disfarçado de uma dedicada babá na família de um criminoso cibernético. Aprovada pela esposa do tal suspeito e super querida pelas crianças, Vovózona se desdobra para cumprir as funções de casa, enquanto investiga tudo!

TVU/TV BRASIL

(14h) SESSÃO FAMÍLIA / BRASIL ANIMADO. De Mariana Caltabiano. Primeiro filme brasileiro 3D, conta a história de Stress & Relax. Um empresário que só pensa em dinheiro e um diretor de cinema que vive insistindo pra que este invista em seus projetos.

(22h30) CINE RETRÔ / O JECA MACUMBEIRO. De Amácio Mazzaropi, Pio Zamuner. Com Amácio Mazzaropi, Gilda Valença, Joffe Soares, Selma Egri, Ivan Lima, José Mauro Ferreira, Araken Saldanha. Pirola é um pobre caboclo que vive com seu filho Zé na fazenda do patrão, o coronel Januário.

TV GLOBO

(15h30) SESSÃO DA TARDE / QUATRO VIDAS DE UM CACHORRO. De Lasse Hallström. Com K.J. Apa, John Ortiz, Dennis Quaid, Britt Robertson. Um cachorro morre e reencarna várias vezes na terra, sempre com o sonho de reencontrar o primeiro dono, Ethan, seu maior amigo e o grande amor de sua vida.

Resumo das Novelas

TV Jornal/SBT

(20h30) Poliana Moça
Eugênia fica paranoica com o vírus e não deixa Davi chegar perto das crianças para não contaminá-las. Nanci se torna voluntária no CLL. Marcelo relata a Otto que Tânia saiu pouco tempo antes do assalto ao CLL. Em flashback, Poliana relembra dos pais circenses e a positividade que a 'Trupe Vagalume' faria nessa fase do vírus. Luca denota que o Pinóquio é um projeto antigo de Otto, na verdade, um presente de infância que ganhou do pai e declara a Roger que sabe que foi ele que furtou. Roger admite que pegou Pinóquio, mas tomou o que era dele e que Otto tem um passado bem sujo. Poliana diz ao pai, que pensou em unir os amigos como a 'Trupe Vagalume' para espalhar alegria; ela esboça um projeto de uma máscara e pede ajuda do pai para realizar o plano. Por de trás da parede, Pinóquio escuta Roger afirmar que o boneco foi roubado de Otto.

(21h45) Cúmplices de um Resgate
Emissora não enviou o resumo do capítulo até o fechamento desta edição.

TV Guararapes/Record

(21h) Reis
Haviva revela detalhes sobre seu passado para Jessé. Zeruia tenta se distanciar de Eliabe, enquanto ganha um novo ofício na hospedaria de Iran. Saul tem um surto e surpreende a todos



HBO MAX

(1h06) O ESQUADRÃO SUICIDA. De James Gunn. Com Idris Elba, Margot Robbie, Joel Kinnaman, John Cena, Alice Braga, Michael Rooker, Nathan Fillion, Jai Courtney, David Dastmalchian, Viola Davis, Mikaela Hoover, Freddie Stroma, Pete Davidson, Peter Capaldi, Daniela Melchior, Fiula Borg, Mayling Ng, Storm Reid. Nossa única esperança de salvar o mundo é um grupo de supervilões. O que pode dar errado? James Gunn apresenta uma coleção dos criminosos mais degenerados da DC: O Esquadrão Suicida. A tarefa de vida ou morte de hoje? Uma missão de busca e destruição na remota (e cheia de inimigos) ilha de Corto Maltese. E como sempre, um passo em falso e estão mortos.

HBO XTREME

(20h05) MATRIX RESURRECTIONS. De Lana Wachowski. Com Keanu Reeves, Carrie-Anne Moss, Yahya Abdul-Mateen II, Jonathan Groff, Jessica Henwick, Neil Patrick Harris, Jada Pinkett Smith, Priyanka Chopra Jonas, Christina Ricci, Lambert Wilson. A diretora Lana Wachowski reúne Keanu Reeves e Carrie-Anne Moss nos papéis icônicos de Neo e Trinity no quarto filme da franquia Matrix. 20 anos passados desde que Neo selou a paz com as máquinas, Thomas A. Anderson ainda sente que algo não está certo. E quando Morpheus reaparece com uma pilula vermelha na mão, Neo se vê mais uma vez indo atrás do coelho branco - e de Trinity.



com suas atitudes. Samuel recusa o pedido de Jônatas.

TV Globo

(18h25) Mar do Sertão
Cira inicia sua live difamando Candoca e termina por inserir toda a cidade em suas fotos. Eudoro Cidão fica indignado com a postura de Cira. Vanclei se recusa a pagar pelas despesas de Xaviera, e Quintilha a expulsa de sua pousada. Timbó se enfurece ao saber que Candoca foi difamada na cidade. Pajeú leva Candoca para tratar de seu filho doente. Labibe desconfia do comportamento de Lo-

rena com Cira. Timbó ameaça Eudoro Cidão. Xaviera se recusa a dar um golpe em José. José procura Cira. Candoca avisa Pajeú que Cirino precisa ir para um hospital.

(19h40) Cara e Coragem
Moa permanece desacomodado depois do acidente e todos se preocupam com o dublê. Ítalo (foto) conta para Anita que a fórmula que Bob Wright levou para o exterior pode ser a mesma envolvida na morte de Clarice. Anita omite de Ítalo o que Clarice comentou com ela sobre a fórmula. Fernanda, filha de Célia, se anima ao saber que Rebeca é rica e que pode ser sua irmã. Joca tenta se reaproximar de Nadir, mas ela ignora o ex-marido. Nadir e Milton se olham com interesse. Pat marca uma massagem com Anita.

(21h30) Pantanal
Zaqueu convence Alcides a ficar com Maria Bruaca. Alcides confessa a José Leônicio que foi ele quem matou Tenório. Maria Bruaca deixa a cargo de José Leônicio contar para a Guta a história que ele achar mais verdadeira sobre a morte do ex-marido. José Leônicio aconselha Alcides a ir embora e recomear a vida. Maria Bruaca e Alcides decidem ir embora sem se despedir de ninguém. Renato promete matar o peão que atirou em seu pai. Muda faz as pazes com Tábore. Marcelo conversa com Guta sobre a morte de Tenório, que considera mal contada. José Leônicio está pensando em sua vida, quando se assusta com a presença de José Lucas.

Após 15 anos trabalhando à noite, Ronnie diz que ainda vai se acostumar com seu novo horário. "Eu estava acostumado com o programa noturno, agora tenho que me habituar com a linguagem matinal", refletiu.

A novidade do horário também explica a felicidade em estar em uma nova casa. "Hoje (a manhã), virou um horário nobre, estou feliz da vida" afirma. E completa, garantindo que, do alto de seus quase 80 anos, está encantado com mais esta estreia: "Quem gosta do seu ofício não vai trabalhar nunca, vai se divertir".

Para o novo programa, Ronnie tem feito muitas gravações externas. "Foi o que mais estranhei, não estava acostumado", afirma.

Além de ser visto nas manhãs da Rede TV!, o apresentador, que chegou a ter o canal no YouTube Garagem do Ronnie, seguirá com o seu programa semanal *Além do Vinho*, no canal Sabor & Arte, do Grupo Bandeirantes.

Destaques da programação

TV Jornal/SBT 2

(81) 3413.6300
06:00 - Primeiro Impacto
07:00 - Primeiro Impacto PE
07:59 - Uma Pausa Para Pensar
08:00 - Primeiro Impacto
11:00 - Papelão da Cinderela
11:20 - TV Jornal Meio-dia
11:55 - Por Aqui
14:30 - Turma do Barra
15:00 - Casos de Família
16:00 - Fofocalizando
17:00 - Cuidado Com o Anjo
18:15 - Desalmada
19:20 - O Povo na TV
19:45 - SBT Brasil
20:30 - Poliana Moça
21:45 - Cúmplices de Um Resgate
22:30 - Programa do Ratinho
23:15 - Cine Espetacular
01:00 - The Noite

TV Tribuna/Band 4

(81) 3412.7300
08:20 - Bora Brasil
09:25 - The Chef
11:00 - Jogo Aberto
12:00 - Jogo Aberto Pernambuco
12:45 - Bora Pernambuco
14:00 - Info
14:30 - Melhor da Tarde
16:00 - Brasil Urgente
16:50 - Programação João Alberto
19:20 - Jornal da Band
20:30 - Faustão na Band
21:55 - 1001 Perguntas
22:30 - Masterchef Amadores
00:30 - Jornal da Noite

TV Guararapes/Record 9

(81) 3412.4401
06:30 - Balança Geral PE
08:40 - Fala Brasil
10:00 - Hoje em Dia
11:50 - Balança Geral PE
14:40 - Que Arrestado!
15:20 - Chamas da Vida
16:30 - Cidade Alerta
17:10 - Jornal da Record
17:15 - Cidade Alerta
18:00 - Cidade Alerta Pernambuco
19:15 - Jornal Guararapes
19:55 - Jornal da Record
21:00 - Reis
22:00 - Amor Sem Igual
22:45 - A Fazenda
00:25 - Jornal da Record

TVU/TV Brasil 11

(81) 3423.4000
08:00 - Brasil em Dia
08:35 - TV Brasil Animada
11:00 - D.P.A. - Detetives do Prédio Azul
11:30 - Tem Criança da Cozinha
12:00 - Repórter Local
12:15 - Repórter Brasil Tarde
13:00 - Bugados
13:30 - D.P.A. - Detetives do Prédio Azul
14:00 - Sessão Família
16:00 - Brasil Visto de Cima
16:30 - Cidades Selvagens no Mundo: Manaus
17:00 - As Fascinantes Cidades do Mundo
18:00 - Os Imigrantes
19:00 - Repórter Brasil
19:40 - Stadium
20:00 - A Escrava Isaura
21:00 - Brasil Visto de Cima
21:30 - Parques Oceânicos
22:30 - Cine Retrô

TV Globo 13

(81) 4002.2884
06:00 - Bom Dia Pernambuco
08:30 - Bom Dia Brasil
09:30 - Encontro
10:35 - Mais Você
11:45 - NE1
13:00 - Globo Esporte
13:25 - Jornal Hoje
14:45 - Chocolate Com Pimenta
15:30 - Sessão da Tarde
17:05 - A Favorita
18:25 - Mar do Sertão
19:10 - NE2
19:40 - Cara e Coragem
20:30 - Jornal Nacional
21:30 - Pantanal
22:35 - Cine Holliúdy
23:10 - Profissão Repórter
23:50 - Verdades Secretas II
00:50 - Jornal da Globo
01:40 - Conversa Com Bial

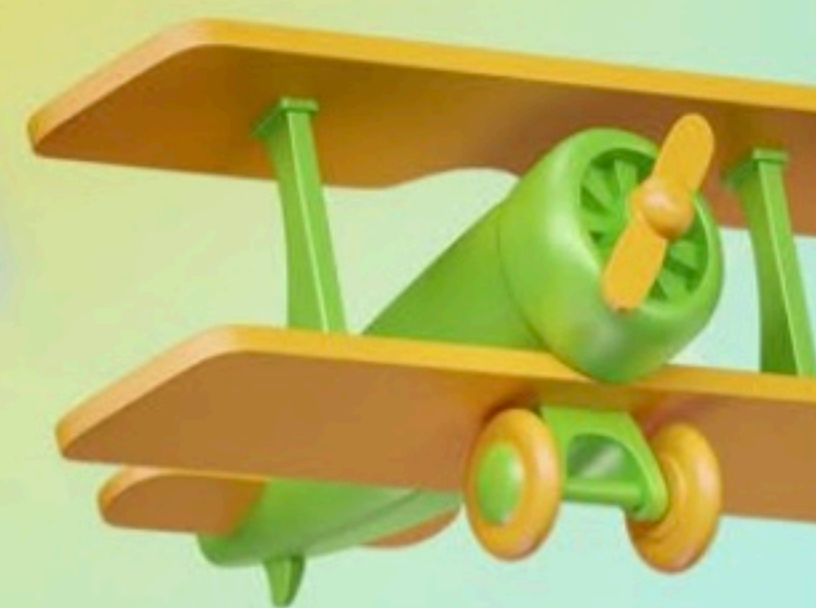

DIA DAS CARIANÇAS

com **JC Clube**

Aproveite as vantagens
de ser um **sócio JC Clube**
e acesse para participar!

**Confira o regulamento no site.*



Duas diárias com pensão completa
(dois adultos + duas crianças)



Cartões GS para utilizar
nos brinquedos



Ingressos de acesso ao parque

Jornal do Commercio



JC
Clube

