



Cena Política

JC Negócios

Social1



Igor Maciel

Raquel vencer Caruaru é normal. Como Anderson vencer Jaboatão e Miguel vencer Petrolina. Surpresa foi Recife. Página 2



Fernando Castilho

Questão de como bancar despesas do Auxílio Brasil e a manutenção do teto de gastos entraram no debate. Página 8

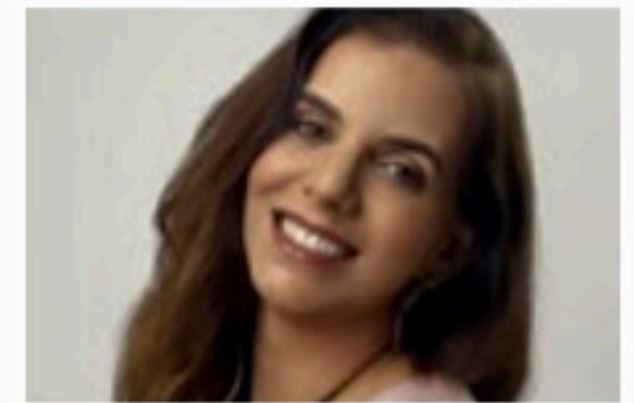

Mirella Martins

Brasileiro precisa consumir mais ômega 3. A média de consumo no Brasil é de 31,4 mg/dia. Deveria ser no mínimo 100 mg. Página 17

Bolsonaro avança com apoio no Sudeste

Governadores dos três maiores colégios eleitorais do Brasil — São Paulo, Minas e Rio — anunciam adesão ao presidente. Do outro lado, o PDT, de Ciro Gomes, e o Cidadania se juntam aos apoios a Lula (PT). PSDB libera diretórios. MDB, de Simone Tebet, ainda não se pronunciou.

Página 5

RAFAEL BANDEIRA / SCR



Sport vivo pelo G-4. Náutico dá esperança

Leão bate Brusque fora de casa e se mantém a 3 pontos do grupo de acesso. Timbu vence Tombense em casa e ainda sonha com permanência.

Página 15

CORTESIA

CHARLES JOHNSON



Toneladas de óleo novamente recolhidas

Página 10

Nobel de física dividido entre três cientistas

Página 14

Cena Política

Pinga-Fogo

IGOR MACIEL
 imaciel@sjcc.com.br
 Twitter: @jc_pe
 Telefone: (81) 3413.6288



No ambiente dos apoios



Raquel Lyra (PSDB) ter vencido a eleição em Caruaru é normal. Como Anderson Ferreira (PL) ter vencido em Jaboatão dos Guararapes e Miguel Coelho (UB) ter vencido em Petrolina. O surpreendente fez morada no Recife.

E aqui é importante explicar o motivo: o maior trunfo de Marília Arraes (SD) era seu recall na capital. A candidata esteve no segundo turno da eleição municipal de 2020 e terminou a disputa com 43,7%. Isso foi há pouco tempo, dois anos. Já Raquel, antes da campanha, só vinha ao Recife bater à porta de Paulo Câmara (PSB), tentando conseguir verbas para a prefeitura de Caruaru. E quase nunca com algum sucesso.

Como explicar que, esta semana, apesar de toda a exposição, Marília só conseguiu alcançar 18,6% do eleitorado recifense? Ela ficou em terceiro lugar.

Foi Raquel quem venceu a eleição na capital, com 24,3%. Se você dissesse, no sábado antes da eleição, que isso poderia acontecer, seria chamado de louco, no mínimo. A candidata que quase foi prefeita do Recife terminou com menos da metade dos votos que teve dois anos atrás e quem venceu foi a ex-prefeita de Caruaru.

O resultado de Raquel, num reduto que deveria pertencer à adversária, é algo que excede a simples surpresa, anunciando talvez o sintoma de algo que ainda está sendo diagnosticado por analistas políticos. O ambiente é diferente de tudo o que se imaginou para esse início de segundo turno. Mesmo quem acreditava que a etapa complementar da eleição seria entre as duas mulheres está percebendo uma diferença do que era imaginado, com vantagem muito forte para Raquel.

Indo para o resto do estado, vale lembrar todas as polêmicas partidárias em que Marília se envolveu, saindo do PSB, e depois do PT, sempre por alguma briga interna e com muito barulho na mídia. Nesses momentos a imagem que ficou dela sempre foi a de injustiçada, levando à solidariedade de um público. Ela é conhecida em todo o estado, pelos entevos ou pelo sobrenome.

Diante disso, o segundo lugar de Raquel em todo o estado com uma margem tão pequena, tendo liderado a apuração por vários momentos, é um sinal claro de que a força da ex-prefeita de Caruaru é muito maior do que se imaginava. E seu fortalecimento deve acontecer já nesses primeiros dias.

Em menos de 48h ela conquistou uma lista de apoios nos palanques adversários. Um outro sintoma desse ambiente favorável, aliás, é que ela está recebendo declarações até de adversários históricos em Caruaru. O próprio Miguel Coelho (UB) se apressou em declarar apoio quando a apuração ainda nem tinha sido oficialmente encerrada.

Não existe catalisador mais eficiente no mundo da política do que a expectativa de poder. Nem o próprio poder é capaz de concorrer com a possibilidade concreta de alcançá-lo em alguma medida. É o fenômeno que estamos vendo agora.

E a vantagem neste momento não está com Marília.

Pegou mal

O tom usado por Marília Arraes (SD) na entrevista coletiva que deu após o fim da apuração em Pernambuco foi mal recebido.

A candidata usou o momento, na divulgação do resultado, para iniciar um discurso de polarização com a segunda colocada, tentando colar a imagem de Bolsonaro em Raquel Lyra (PSDB). É algo natural, já que eleição de segundo turno depende muito do nível de rejeição para conquistar votos. Você tenta aumentar a antipatia do eleitor com o adversário para crescer.

O problema, sério, nisso é que a adversária havia acabado de enterrar o marido, poucas horas antes e nem teve a chance de se defender. Atacar a adversária num momento de luto levantou críticas à neta de Arraes. A insistência em comemorar a derrota do PSB, como um prêmio de consolação próprio por não ter alcançado a votação que esperava. Isso ficou evidente na entrevista que deu à Rádio Jornal no dia seguinte. Foi feio e pegou muito mal.

Ciro com Lula, mesmo?

O PDT declarou apoio a Lula (PT). Foi algo decisivo, direto e unânime. Em seguida, Ciro Gomes (PDT) gravou um vídeo, supostamente, endossando a opção dos pedetistas. Supostamente, porque ele não cita Lula, nem o PT, em nenhum momento e passou mais tempo do vídeo criticando indiretamente os apoiados do que declarando o apoio. No fim, quem assistiu ficou na dúvida. Para o PT, talvez bastasse o PDT.

Ciro podia ter ido a Paris, sem prejuízo para ninguém.

Política

DISPUTA Priscila respondeu a uma provocação de Marília, que associou Raquel ao bolsonarismo

Chapa de Raquel rebate Marília

RENATA MONTEIRO

rmonteiro@jc.com.br

Candidata a vice-governadora na chapa de Raquel Lyra (PSDB), a deputada estadual Priscila Krause (CID) rebateu, nesta terça-feira (4), as declarações feitas por Marília Arraes (Solidariedade) sobre o posicionamento político da tucana após o fim da votação, no domingo (2). Na ocasião, Marília disse que, além do PSB, seu adversário no pleito seria o bolsonarismo, ainda que “pintado com outras cores”, em clara referência à campanha de Raquel.

“É isso o que resta a Marília, trabalhar em uma polarização apelativa porque não tem nada para falar. E não tem nada para falar porque a candidatura dela é um projeto pessoal, não um projeto para Pernambuco, por isso ela não fala dos problemas do Estado”, disparou Priscila. “Estamos a pouco mais de 20 para a votação do segundo turno e, até lá, ela vai insistir nesse discurso de uma nota só, de quem não tem experiência pública de entregas”, completou.

Priscila, que assumiu a coordenação da campanha após o falecimento do marido de Raquel, no domingo, disse que tem se dedicado nos últimos dois dias a receber novos aliados ao projeto da dupla, como prefeitos, vice-prefeitos, vereadores e lideranças que antes estavam em grupos opostos. Ao menos até o fim desta semana, os compromissos de rua da chapa devem permanecer suspensos.

“Nós vamos respeitar essa primeira semana, até porque a missa de sétimo dia de Fernando (Lucena) será no sábado. Nosso movimento neste momento será para dentro, depois retomamos as agendas de rua. De todo modo, estamos muito felizes com todo esse movimento de chegada de apoiadores, pois eles entenderam que não se muda uma situação seguindo o mesmo caminho”, pontuou a candidata.

Na entrevista ao JC, Priscila também afirmou que não acompanhou a movimenta-

**CRÍTICA** Candidata a vice, deputada disse que rival trabalha em uma polarização apelativa

Priscila afirmou que a oponente não tem experiência pública em entregas

ção do Cidadania que culminou no apoio do partido à candidatura do ex-presidente Lula (PT) à Presidência da República, justamente por estar envolvida com questões ligadas à campanha no Recife. A parlamentar disse, ainda, que a federação PSDB/Cidadania só decidirá se estará ao lado de algum dos postulantes ao Palácio do Planalto após o retorno de Raquel.

“Vamos esperar Raquel (para decidir se vão apoiar um dos dois candidatos à Presidência da República). Essa decisão será tomada por ela, com a nossa participação. Mas vamos aguardar o tempo dela”, garantiu Priscila, que é uma ferrenha crítica tanto do PT quanto do presidente Jair Bolsonaro (PL).

NACIONAL

Durante a tarde, o presidente do Cidadania, partido de Priscila Krause, divulgou, através do presidente do partido, Roberto Freire, que, em “decisão unânime”, iriam apoiar a candidatura do ex-presidente Lula para o segundo turno.

Seguindo a mesma linha, o

PSDB, partido de Raquel, indicou em sua conta do Twitter que libera o apoio no segundo turno.

ANDERSON

Durante a tarde, o presidente do Cidadania, partido de Priscila Krause, candidata a vice-governadora junto com Raquel Lyra (PSDB) nessas eleições, divulgou, através do presidente do partido, Roberto Freire, que, em “decisão unânime”, iriam apoiar a candidatura do ex-presidente Luiz Inácio Lula da Silva (PT) para o segundo turno.

Segundo a mesma linha, o PSDB, partido de Raquel, indicou em sua conta do Twitter que libera o apoio no 2º turno.

O senador Fernando Bezerra Coelho (MDB) afirmou que marchará ao lado de Raquel Lyra no segundo turno das eleições de Pernambuco. O parlamentar é pai do ex-prefeito de Petrolina, Miguel Coelho (União Brasil), que também disputou o Executivo estadual, mas acabou em quarto lugar, com 18,04% dos votos.

TRANSPARÊNCIA

Pleito ocorreu de forma normal

Estadão Conteúdo

A Transparência Eleitoral (TE) Brasil, que atuou como observadora das eleições de 2022, afirmou em seu relatório parcial divulgado nesta terça-feira, 4, que não identificou inconsistências no sistema eletrônico de votação.

A organização afirma no relatório que presenciou ofensiva das Forças Armadas para lançar dúvidas sobre o sistema eleitoral, mas a postura se amenizou quando o Tribunal Superior Eleitoral (TSE) atendeu a principal sugestão dos militares e implementou o projeto piloto do teste de integridade com biometria.

A TE contou com 98 observadores em 14 Estados e no exterior. A missão participou de todas as etapas de auditoria e preparação das urnas eletrônicas. No dia da votação, acompanhou desde a abertura até o fechamento das mesas.

“A equipe da TE Brasil no TSE foi à sala de apuração e totalização e pôde verificar o fluxo de trabalho do corpo de servidores vinculados ao setor de tecnologia. Não houve qualquer evento que sugerisse a quebra da normalidade da etapa final do 1º turno das eleições”, afirmou a organização.

A missão seguirá monitorando o segundo turno do pleito, marcado para 30 de outubro.

19º LEILÃO DO DETRAN-PE
 DIA: 14 DE OUTUBRO DE 2022 - ÀS 09:00H
 EXCLUSIVAMENTE ONLINE, TEMPORARIAMENTE

www.LANCECERTOLEILOS.COM.BR

VERIFICAÇÃO DIA 13 DE OUTUBRO

LANCERCERTOS, Luciano Rodrigues, GUARDCAR, DETRAN-PE, Pernambuco

11º LEILÃO DA CTTU-PE
 DIA: 14 DE OUTUBRO DE 2022 - ÀS 12:00H
 EXCLUSIVAMENTE ONLINE, TEMPORARIAMENTE

www.LANCECERTOLEILOS.COM.BR

VERIFICAÇÃO DIA 13 DE OUTUBRO

LANCERCERTOS, Luciano Rodrigues, GUARDCAR, CTTU, RECIFE



DIA DAS CARIANÇAS

com **JC Clube**

Aproveite as vantagens de ser um **sócio JC Clube** e acesse para participar!

**Confira o regulamento no site.*



Duas diárias com pensão completa (dois adultos + duas crianças)



Cartões GS para utilizar nos brinquedos



Ingressos de acesso ao parque

Jornal do Commercio



JC
Clube



Cláudio Humberto



CLÁUDIO HUMBERTO
claudiohumberto@odanet.com.br
Twitter: @colunaCH

Ciro pavimentou aliança de Garcia com Bolsonaro



Antecipado ontem nesta coluna, o encontro de Jair Bolsonaro (PL) com Rodrigo Garcia (PSDB) para acertar apoio no 2º turno, foi sacramentada durante almoço do governador de São Paulo com o ministro Ciro Nogueira (Casa Civil). O articulador político ligou para o presidente e o colocou ao telefone com Garcia, e acertaram o encontro. Concluíram que não havia tempo a perder. A expectativa é que uma eventual candidatura de Garcia à prefeitura paulistana, em 2024, terá apoio de Bolsonaro. Exponente do conservadorismo paulista, Rodrigo Garcia foi coerente com sua história de combate ao PT. E ele não é de ficar “em cima do muro”. O governador afirmou na ocasião que São Paulo se consolidou como terra de oportunidades exatamente porque nunca foi governado pelo PT. Ainda mais corajoso foi o apoio que Garcia classificou de “incondicional” a Tarcísio de Freitas, apesar do duro embate entre eles no 1º turno. O apoio a Bolsonaro foi “costurado” também pelo deputado Geninho Zuliani (União Brasil), candidato a vice na chapa de Rodrigo Garcia.

Zema reúne governadores para reeleger Bolsonaro

Após anunciar seu apoio, considerado decisivo, o governador de Minas Gerais, Romeu Zema (Novo), decidiu mobilizar uma espécie de “força-tarefa” de governadores, eleitos e reeleitos, pela reeleição do presidente Jair Bolsonaro (PL). A ideia de Zema é organizar uma agenda eleitoral para que os governadores ligados ao campo político do presidente percorram o País pedindo votos para virar a eleição no segundo turno. A reunião dos governadores, a convite de Zema, está inicialmente marcada para esta quinta-feira (6), em Belo Horizonte. Zema deseja deixar claro para os mineiros que seu apoio à reeleição de Bolsonaro não é apenas no discurso. Ele promete arregaçar as mangas. Agora quem corre atrás do “prejuízo” é o PT, que encomendou a Wellington Dias, governador do Piauí, iniciativa similar em favor de Lula.

Mensagem ao Nordeste

O senador Flávio Bolsonaro fez circular um vídeo agradecendo aos nordestinos a votação do pai, maior que a de 2018. Disse que enquanto Bolsonaro desviou água do São Francisco, Lula desviou dinheiro mesmo.

Tragédia como herança

Além das afinidades políticas que o levaram a apoiar Bolsonaro, o governador de Minas, Romeu Zema (Novo), não esquece as marcas de gestão petista: “Eu, mais que ninguém, herdei uma tragédia”. A gestão ruínoza do PT em Minas deixou para trás uma dívida de R\$30 bilhões.

Espelho meu

O leitor da coluna soube aqui primeiro, ontem, que o presidente Jair Bolsonaro (PL) discutiria, nesta terça (4), uma aliança com o governador de São Paulo, Rodrigo Garcia (PSDB), com vistas ao segundo turno.

Cumpriu-se o fado

Com a redução de urnas e diante de tantas dificuldades para votar, a abstenção de eleitores no exterior chegou a 56,4%, mais da metade dos brasileiros aptos para votar. E apenas 3,13% votaram branco ou nulo.

Cunha na Câmara

O ex-deputado Eduardo Cunha (PTB-SP) não conseguiu se eleger para a Câmara pelo Estado de São Paulo, onde se radicou, mas sua filha Dani Cunha (PTB-RJ) está entre os parlamentares eleitos no Rio de Janeiro.

Quem tem poupa

A melhora da economia faz sobrar um trocado no bolso do brasileiro. Censo dos investimentos cobertos pelo Fundo Garantidor de Crédito (FGC) revela alta de R\$26,1 bilhões no valor total em agosto.

Novela antiga

A Itália pediu a extradição do ex-jogador Robinho, condenado a 9 anos por estupro. A Constituição proíbe extraditar nacionais, mas o criminalista Leonardo Pantaleão diz que Robinho poder cumprir a pena no Brasil.

Há quanto tempo

O ministro Adolfo Sachsida (MME) comemorou a geração de empregos no Brasil. “Que alegria ver a economia, renda, emprego crescendo e a inflação caindo”, disse, ao lado de uma placa dizendo “temos vagas”.

Pensando bem...

...apoiar sem mencionar o apoiado, como o fez Ciro Gomes, é como torcer com vergonha de dizer o nome do time.

Política

CAMPANHA Candidata também recebeu apoio de prefeitos ligados a outros partidos

Marília anuncia apoio de membros do PT

MIRELLA ARAÚJO
msaraujo@jc.com.br

Em meio a indefinição sobre qual será o posicionamento do PT no segundo turno das eleições em Pernambuco, a deputada federal Marília Arraes (Solidariedade), candidata ao Governo de Pernambuco, dá seguimento à sua campanha e anuncia apoio de tendências internas e coletivos ligados à sigla petista.

A Articulação de Esquerda (AE) teria sido a primeira a divulgar uma resolução aprovada por seus membros anunciando o apoio à candidatura de Marília Arraes. O documento destaca o alinhamento da postulante do Solidariedade com a campanha do ex-presidente Lula (PT).

“Começamos o segundo turno com todo gás e muita disposição para mudar Pernambuco. Os apoios que estamos recebendo refletem a confiança no nosso projeto para mudar o Estado e vem muito mais por aí. Tenho certeza de que alinhada com o presidente Lula, vamos mudar a história do nosso povo”, afirmou Marília Arraes.

A candidata a governadora também comemorou a chegada de seis prefeitos



ALANÇAS Prefeitos do MDB, Republicanos e PSB declararam que estarão ao lado de Marília no segundo turno

Alinhamento ao ex-presidente Lula é um dos trunfos da chapa para tentar vencer a eleição no Estado

tos e um vice-prefeito para apoiar seu palanque. São eles: Douglas Duarte (PSD), de Angelim; Gilson Bento, de Brejinho (Republicanos); Patrick Moraes, de Itaquianga; Gustavo Caribé (MDB), de Belém de São Francisco; Matheus Martins (PSD), de Terezinha e Zé Martins (PSB), de João Alfredo – este último acompanhado por seu vice, Adeildo Batista, conhecido como Cabôco de Vêi de Da-da (Avante).

Também de João Alfredo se somam à coligação Pernambuco na Veia, o presidente da Câmara Municipal, Walque Dutra e mais oito vereadores: Davi Santos, Keinho, Raimunda Enfermeira, Joana do Sindicato, Jozivan Guedes, Jairo de Socorro, Joana Amélia e Júnior de Dezim. O vereador de Capoeiras, Edson Carneiro (PSB) e a direção do Partido da Mulher Brasileira (PMB), também declararam a adesão ao projeto encabeçado por Marília Arraes.

ELEIÇÕES

Institutos de pesquisa na berlinda

Estadão Conteúdo

O ministro da Justiça, Anderson Torres, afirmou ontem que pediu para a Polícia Federal investigar institutos de pesquisa eleitoral. Torres disse que o Ministério da Justiça recebeu uma representação com acusação de “condutas que, em tese, caracterizariam a prática de crimes” contra “alguns institutos”. Os nomes das empresas não foram divulgados.

Após o resultado do primeiro turno da eleição, o presidente Jair Bolsonaro (PL) disse que “venceu a mentira” e que o resultado “desmoralizou” os institutos que fazem pesquisa de intenção de voto. Candidato à reeleição, Bolsonaro recebeu 43,2% dos votos válidos e vai disputar o segundo turno contra o ex-presidente Luiz Inácio Lula da Silva (PT), que recebeu 48,2%.

Os últimos resultados de pesquisas divulgados antes da votação do domingo passado previam que Bolsonaro receberia 36% ou 37% dos votos válidos. Em São Paulo, maior colégio eleitoral do País, as pesquisas apontavam a liderança de Fernando Haddad (PT), que terminou na segunda posição, atrás do bolsonarista Tarcísio de Freitas (Republicanos).

Pesquisadores ouvidos pelo Estadão disseram que não há explicação única para as divergências entre as pesquisas de intenção de voto divulgadas até a véspera do primeiro turno e os resultados das urnas no dia seguinte. As hipóteses apresentadas incluem questões estatísticas, as meto-



REPRESENTAÇÃO Ministro disse que recebeu documento com acusações que podem caracterizar crimes

Ministério da Justiça pede à Polícia Federal que faça investigação de institutos de pesquisa

dologias dos levantamentos e mudanças no comportamento dos eleitores.

As diretoras do Datafolha, Luciana Chong, e do Ipec, Márcia Cavallari, principais institutos de pesquisa do País, atribuíram o fôlego do presidente a um possível voto útil no bolsonarismo na reta final do primeiro turno.

CRÍTICAS

No mesmo dia da eleição, o ministro-chefe da Civil, Ciro Nogueira (PP), criticou os institutos de pesquisa, em postagem na internet. Ele convocou os eleitores bolsonaristas a não responderem levantamentos sobre a intenção de voto para o segundo turno.

Ontem, o ministro das Comunicações, Fábio Faria, foi na mesma linha. “Divulgar pesquisas como arma de manipulação do eleitor deve ser

proibido. Peço a todos que apoiem o presidente que não respondam nenhuma pesquisa no segundo turno”, publicou Faria no Twitter.

Bolsonaro chegou a afirmar, por sua vez, que os erros nas projeções “desmoralizaram de vez” os institutos de pesquisa. “Acho que não vão continuar fazendo”, disse. Segundo o presidente, os institutos afetaram o resultado da votação. “Tem gente que vota em quem está na frente. Então, a pesquisa influencia, sim.”

Reeleito, o presidente da Câmara, Arthur Lira (PP), aliado de Bolsonaro, já havia defendido punições para institutos e, agora, reforçou as críticas. “As urnas aprovaram as pautas de modernização do Brasil. Ao contrário das pesquisas, os números não erram”, afirmou ele no Twitter.

Política

CAMPANHA Presidente ganha apoio nos três maiores colégios eleitorais; Lula fica com PDT, de Ciro Gomes, e também com Simone Tebet

Bolsonaro com apoios-chave



ALVORADA Jair Bolsonaro recebe o apoio do governador de Minas Gerais Romeu Zema para o segundo turno



BASE Simone Tebet e Ciro Gomes estarão com o ex-presidente Lula na disputa final pelo Planalto

Da Redação, com agências

O presidente Jair Bolsonaro (PL) e o ex-presidente Luiz Inácio Lula da Silva (PT) começaram nesta terça-feira (4) a receber o apoio de figuras-chave e inclusive de adversários, em uma disputa concorrida por recuperar o máximo de votos para vencer o segundo turno das eleições presidenciais. A vantagem, aparentemente e inicialmente, ficou com o candidato do Partido Liberal, que fez alianças com os governadores dos três principais Estados do Brasil, em importância econômica, política e em proporção de votos.

O ex-juiz Sergio Moro, arquirrival de Lula, e os governadores reeleitos dos estados de Minas Gerais, Romeu Zema (Novo), e Rio de Janeiro, Cláudio Castro (PL), se pronunciaram a favor do presidente de 67 anos. Assim como Rodrigo Garcia (PSDB), de São Paulo, o que ocasionou uma crise no partido.

No último domingo, Bolsonaro terminou o primeiro turno em segundo lugar, com um apoio mais forte do que o previsto pelas pesquisas (43,20% dos votos), apenas cinco pontos percentuais a menos que Lula (48,43%).

Esses apoios podem ser decisivos para Bolsonaro reverter a vantagem do ex-presidente Lula. O Sudeste é fundamental nesta campanha tanto que as campanhas já concentraram as agendas públicas no primeiro turno na região. Em Minas, Lula venceu Bolsonaro por margem apertada - a diferença foi pouco superior a meio milhão de votos. Em São Paulo, Bolsonaro já venceu - reuniu 12,2 milhões de votos contra 10,4 milhões de Lula. O mesmo ocorreu no Rio de Janeiro, 4,8 milhões contra 3,8 milhões de Lula.

Lula, de 76 anos, obteve o apoio a contragosto de Ciro Gomes (PDT), quarto colocado no pleito.

Ciro teve 3,04% dos votos, atrás da senadora do MDB Simone Tebet, cujo apoio a Lula no segundo turno, em 30 de outubro, também é esperado. Os dois candidatos somaram 8,5 milhões de votos. A diferença entre Lula e Bolsonaro foi de 6,18 milhões de votos.

"Acabamos de realizar uma reunião da Executiva Nacional ampliada do PDT em que, por unanimidade, tomamos uma decisão. E eu gravo este vídeo para dizer que acompanho a decisão do meu partido", disse Gomes ao anunciar seu apoio a Lula. "Frente às circunstâncias, é a última saída", acrescentou Ciro no vídeo publicado nas redes sociais, no qual denominou Lula e Bolsonaro de duas opções "insatisfatórias".

O político veterano, de 64 anos, ex-prefeito de Fortaleza e ex-governador do Ceará, que concorreu pela quarta vez às eleições presidenciais, foi um crítico ferrenho do ex-

-presidente Lula (2003-2010) e sequer o nomeou em seu discurso de dois minutos.

ANTIPETISMO

Em busca do apoio de aliados, Bolsonaro tenta explorar a rejeição ao petista e seu partido.

"Contra o projeto de poder do PT, declaro, no segundo turno, o apoio para Bolsonaro", disse o ex-magistrado Sergio Moro, que se tornou um ícone da luta contra a corrupção, que maculou Lula e o Partido dos Trabalhadores.

Moro foi eleito senador neste domingo pelo União Brasil, com quase 1,9 milhão de votos em seu estado natal, o Paraná.

Como juiz, liderou a operação Lava Jato, processo que desvendou uma ampla rede de corrupção na Petrobras, e mandou Lula para a prisão em 2018.

Após a eleição de Bolsonaro naquele ano, Moro assumiu como ministro da Justiça e Segurança Pública. Mas os dois romperam e o ex-juiz renunciou em abril de 2020, após acusar o presidente de interferir nas investigações sobre seus parentes.

Para Thomas Traumann, ex-porta-voz do governo Dilma Rousseff (2011-2016), "Bolsonaro transformou sua campanha ao segundo turno em um antipetismo de portas abertas".

"Taticamente, o campo bolsonarista está trocando as perguntas da campanha. Ao invés de ser 'Bolsonaro merece um segundo mandato?', como seria natural na disputa de um presidente em reeleição, para 'O PT merece voltar ao governo?', tornando o pleito um julgamento dos anos PT", acrescentou Traumann em coluna da revista Veja.

O presidente agradeceu, em Brasília, o apoio "essencial e decisivo" dos governadores reeleitos Romeu Zema, de Minas Gerais, e Cláudio Castro, do Rio de Janeiro.

"Sabemos que em muitas coisas convergimos e em outras não. Mas é um momento em que o Brasil precisa caminhar para frente e eu acredito muito mais na proposta do presidente Bolsonaro", disse Zema à imprensa.

Castro, por sua vez, disse que fará campanha para que o Rio se torne a "capital da vitória" de Bolsonaro.

TEBET

Candidata do MDB à Presidência e terceira colocada no 1.º turno, a senadora Simone Tebet (MS) vai declarar voto no petista Luiz Inácio Lula da Silva. O partido, porém, vai anunciar a liberação dos filiados para que apoiem Lula ou o presidente Jair Bolsonaro (PL), a exemplo do PSDB, que apoiou Simone.

Diretórios de ao menos dez Estados, como os do Nordeste e do Rio - que já estavam com Lula no primeiro turno -, vão repetir o aval ao petista. Mas o ex-presidente Michel Temer deve apoiar Bolsonaro. Simone vai declarar publicamente o apoio a Lula em pronunciamento que fará em São Paulo.

Temer, por sua vez, tem uma relação desgastada com o comando do PT desde quando assumiu a Presidência, em 2016, após o impeachment de Dilma Rousseff (PT). Ele resiste a apoiar Lula porque tanto o ex-presidente quanto Dilma o chamaram de golpista na campanha. A avaliação de aliados é a de que Bolsonaro faz mais gestos de reconhecimento a Temer.

Na prática, o ex-presidente

não fecha as portas para o petista, mesmo porque o candidato a vice, Geraldo Alckmin, já o procurou com essa proposta. Mas, se Lula não ajustar o discurso para deixar claro que não vê o impeachment de Dilma como um golpe, ele não o apoiará. Aliados de Bolsonaro já entraram em contato com Temer para marcar uma reunião entre os dois.

TUCANOS

O PSDB anunciou ontem que decidiu liberar os diretórios estaduais e filiados. Integrantes da Executiva do partido se reuniram virtualmente à tarde. A sigla estava dividida. Nomes como José Serra (SP) e José Aníbal (SP), que apoiaram Simone, agora são procurados para estarem com Lula. O senador Tasso Jereissati (PSDB-CE) é a mais recente adesão tucana ao petista. O ex-senador e ex-chanceler Aloysio Nunes (PSDB-SP) foi o primeiro a declarar voto no ex-presidente.

Já a senadora Mara Gabrilli (PSDB-SP), candidata a vice-presidente na chapa de Simone, declarou que votará em branco no 2.º turno. Adversária do PT, Gabrilli publicou uma mensagem na qual disse que será uma oposição sensata. "Não dou meu voto para nenhum dos dois." A chapa das duas senadoras obteve 4,9 milhões de votos (4,6% do total) no 1.º turno.

CIDADANIA

O Cidadania, outro partido que apoiou Simone, anunciou ontem apoio a Lula. Em nota, a sigla disse que a decisão foi tomada pela Executiva diante dos riscos de escalada autoritária no segundo mandato de Bolsonaro. A sigla forma federação com o PSDB

Religião no centro do debate

Estadão Conteúdo

Com a definição do segundo turno da eleição presidencial entre Luiz Inácio Lula da Silva (PT) e Jair Bolsonaro (PL), informações distorcidas sobre a religião dos candidatos começaram a circular com mais força nas redes sociais.

Um vídeo do chefe do Executivo em uma loja da Maçonaria serve de munição para que apoiadores do petista tentem enfraquecer o presidente diante dos eleitores evangélicos. Do outro lado, bolsonaristas compartilham fake news associando Lula a um suposto "pacto com o diabo" e ao satanismo, também tentando intensificar a rejeição ao petista nesse segmento.

Apoiadores de Lula chegaram a se "disfarçar" de defensores de Bolsonaro no Twitter para dizer que não irão mais votar no presidente. "Estou tão triste com Bolsonaro, brincando com a nossa fé cristã. Que decepção", publicou um usuário que agora usa elementos da iconografia bolsonarista em seu perfil, como o número 22, uma arma disparando e uma bandeira do Brasil, mas publicou que "a volta de Lula era o mundo voltando ao eixo" uma semana antes da eleição.

Em páginas bolsonaristas no Telegram, aplicativo de mensagens russo, usuários também disseram estar "arrepentidos" após ver o vídeo do mandatário em uma loja maçônica. Outros seguidores, porém, os acusaram de ser "petistas infiltrados" para manipular a opinião pública.

Desde o primeiro dia oficial de campanha, em agosto, religião tem sido tema recorrente. Bolsonaro, por exemplo, costuma chamar a eleição de "luta do bem contra o mal" e criticar o que chama de "fechamento de igrejas" na pandemia de covid-19, reforçando a pauta religiosa da sua campanha. Já Lula acusa Bolsonaro de tentar manipular evangélicos e declarou que o presidente é "possuído pelo demônio".

O Estado brasileiro é laico. A Lei das Eleições (Lei 9.504/97), inclusive, proíbe a veiculação de propaganda eleitoral em templos religiosos.

PRISÃO

É comum, também, que bolsonaristas evoquem a situação da Nicarágua, compartilhando relatos sobre a prisão de religiosos naquele país e lembrando que Lula já fez acenos ao ditador Daniel Ortega. Pesquisas eleitorais

mostram que os evangélicos representam um dos segmentos mais fortes como base eleitoral de Bolsonaro.

No vídeo que circula nas redes sociais após o primeiro turno das eleições, o presidente faz um discurso sobre pautas de costumes e combate à corrupção em uma loja da Maçonaria. O vídeo que viralizou nos últimos dias aparenta ter sido gravado antes da campanha eleitoral de 2018.

Quanto a Lula, as tentativas de associá-lo ao "diabo" e ao fechamento de igrejas fizeram o PT lançar um esclarecimento público sobre as crenças pessoais do ex-presidente. Intitulado "A verdade sobre Lula e o satanismo", um artigo no site do candidato reforça que ele não tem relação com "luciferianos ateístas", como diz uma notícia falsa que circula na internet.

"A verdade, como já repetimos antes, é que Lula é cristão, católico, crismado, casado e frequentador da igreja", diz o texto.

Ontem, no dia de São Francisco de Assis, o ex-presidente teve um encontro com padres franciscanos para receber uma bênção. O ato aconteceu na coordenação da campanha de Lula, no Pacaembu. Além do petista, participaram também a presidente nacional do PT, Gleisi Hoffmann, o candidato a vice, Geraldo Alckmin (PSB), o candidato do PT ao governo do Estado de São Paulo, Fernando Haddad.

Antes da bênção, Lula recebeu imagens de São Francisco de Assis e de São Benedito, um santo negro. Frei Davi discursou no encontro e pediu a Lula, se eleito, compromisso do petista com cotistas negros nas universidades públicas. "Se tem alguém que pode se dizer cristão é você", afirmou Frei Davi a Lula.

JUSTIÇA

O ministro Paulo de Tarso Vieira Sanseverino, do Tribunal Superior Eleitoral (TSE), determinou a remoção de 31 publicações que associam Lula à perseguição de cristãos e à invasão de igrejas. A decisão foi publicada no último domingo e atinge os perfis dos filhos do presidente, o senador Flávio Bolsonaro (Republicanos-RJ) e o deputado Eduardo Bolsonaro (PL-SP), o ex-secretário da Cultura Mário Frias (PL), eleito deputado federal por São Paulo, o assessor do presidente, Filipe Martins, e outros apoiadores de Bolsonaro.



REDES SOCIAIS Satanismo e Maçonaria viram tema de campanha

INTERNET Após o ex-presidente Lula liderar na região Nordeste no primeiro turno, eleitores foram vítimas de mensagens preconceituosas

De novo, ataques xenofóbicos

Agência Estado

Eleitores da Região Nordeste viraram alvo de ataques xenofóbicos nas redes sociais após o primeiro turno das eleições. O ex-presidente Luiz Inácio Lula da Silva (PT) liderou a votação nos nove Estados da região. A maioria das mensagens preconceituosas é de perfis de apoiadores do presidente e candidato à reeleição Jair Bolsonaro (PL).

Com todas as urnas do País apuradas, o petista teve 48,43% dos votos e o atual chefe do Executivo, 43,20%; eles se enfrentam em um segundo turno no dia 30 de outubro.

Postagens associam o Nordeste à pobreza. A região aparece como dependente de "assistencialismo", enquanto as demais seriam responsáveis pela produção de riqueza do País. Algumas publicações se referem aos nove Estados como "Cuba do Sul" ou Venezuela. Há ainda mensagens que afirmam que os nascidos no Nordeste "não pensam", além de classificá-los como "manipuláveis" e "massa de manobra".

Em alguns casos, usuários insinuam que nordestinos deixam o Nordeste para "vender redes" no Sul e Sudeste, e declaram que eles não seriam mais bem-vindos nessas regiões após o primeiro turno: "Nunca mais vamos comprar rede desses nordestino (sic) que vem aqui pro Sul do Brasil. Acabou. Fica (sic) vendendo aí nas suas cidades", escreve um usuário em perfil anônimo.

Algumas mensagens incitam violência. "Alguém avisa o presidente da Rússia que o Nordeste também faz par-

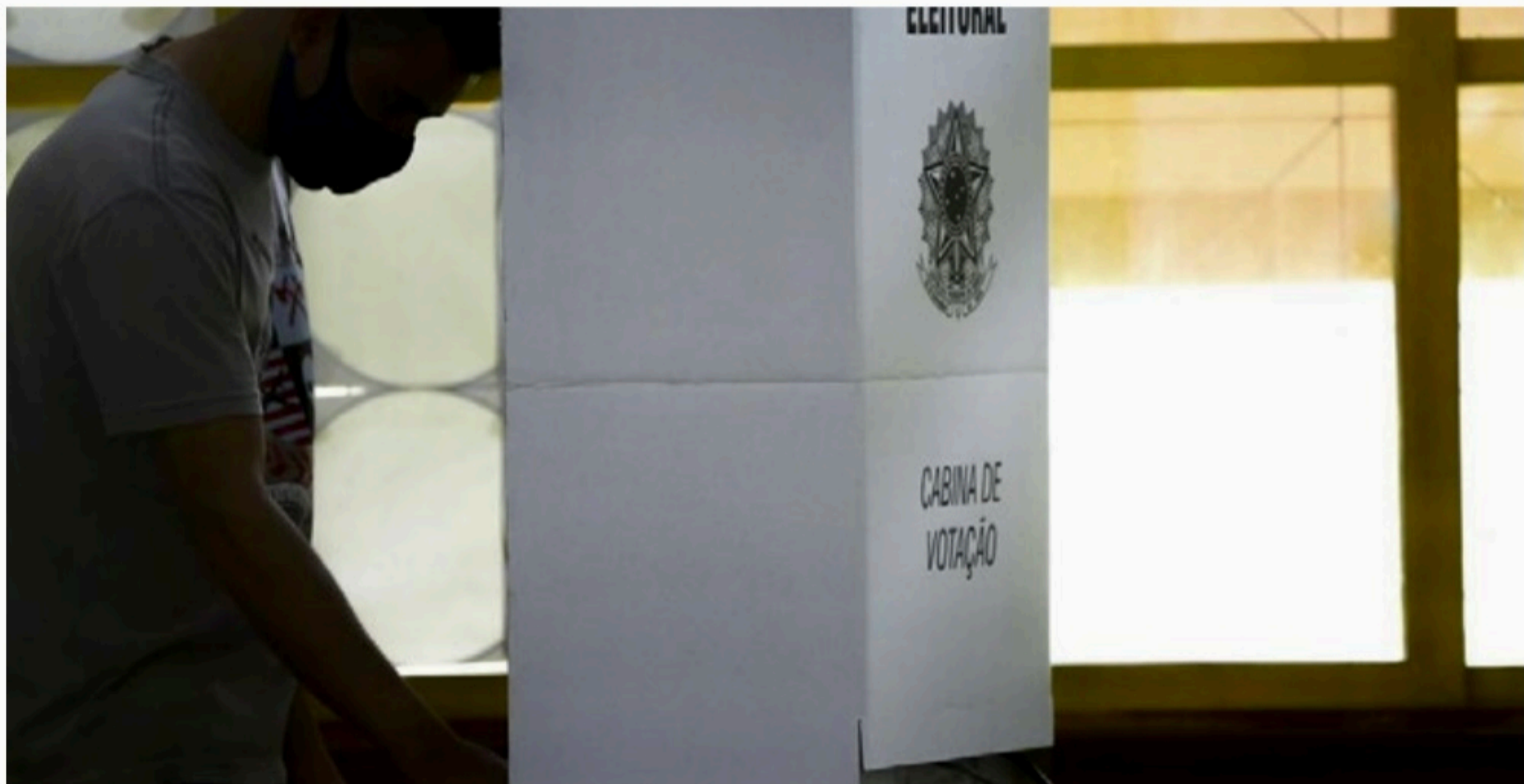

NÚMEROS Com todas as urnas eletrônicas do País apuradas, Luiz Inácio Lula da Silva teve 48,43% dos votos válidos. Já o atual presidente, Jair Bolsonaro, teve 43,20%

te da Ucrânia", escreveu uma internauta.

O Ministério Público de Mato Grosso do Sul (MP-MS) pediu que a Polícia Civil e a Polícia Federal investiguem a página "Mídia Dourados" no Facebook por racismo contra nordestinos. O perfil apócrifo tem 57 mil seguidores na rede social.

Após a apuração dos votos no primeiro turno das eleições, no domingo, a página atacou os nordestinos. "Depois vem pro Sul vender rede (sic)", diz a publicação. Em fevereiro, o Estadão informou que Bolsonaro virou alvo de notícia-crime no STF por se referir a nordestinos como "pau de arara" em uma transmissão na

internet.

O Twitter afirmou que suas equipes "estão acompanhando a situação e trabalhando para detectar potenciais violações".

A Meta, representante do Instagram e do Facebook, informou que desde domingo, "antes mesmo do fim da apuração dos votos", trabalhava para "detectar e remover das nossas plataformas discurso de ódio contra a população do Nordeste, conteúdos que violam as nossas políticas".

"Devido à escala dos nossos serviços, proibir determinados conteúdos não significa incidência zero."

Após os ataques com mensagens preconceituo-

sas ao Nordeste, teve início nas redes sociais um movimento de usuários que passaram a exaltar a região. Economista, ex-participante do Big Brother Brasil e pernambucano, Gil do Vigor pediu respeito.

"Em termos de política, precisamos colocar a cabeça no lugar, se conscientizar, respeitar o outro", falou. "O nordestino é capaz, é potente e tem conhecimento, sim." No momento, ele está nos Estados Unidos, onde cursa PhD na Universidade da Califórnia em Davis (UC Davis).

A cantora paraibana, também ex-BBB, Juliette Freire

usou as redes para incentivar seus seguidores a denunciar a xenofobia. "Você tira print, vai no site da Polícia Federal ou do Ministério Público Federal, preenche o formulário e faz sua notícia-crime. Já que não há respeito, resta pelo menos, Justiça."

REPERCUSSÃO

A presidente do PT, Gleisi Hoffmann, se disse "horrorizada com os apoiadores de Bolsonaro espalhando preconceito e xenofobia contra o povo nordestino por conta do apoio que a região deu ao presidente Lula". "É esse o Brasil que o povo quer? Do

discurso do ódio? Nordeste é orgulho!", escreveu ela no Twitter.

O general Augusto Heleno, chefe do Gabinete de Segurança Institucional da Presidência, também usou as redes sociais para dizer que "nossos amigos do Nordeste são vítimas de governo passados".

Essa não é a primeira eleição em que eleitores do Nordeste são alvo de xenofobia. Em 2014, quando Dilma Rousseff (PT) teve mais votos que Aécio Neves (PSDB) no Nordeste, também foi registrada uma onda de comentários preconceituosos nas redes sociais.

Goiana PREFEITURA MUNICIPAL DE GOIANA

AVISO DE LICITAÇÃO PROCESSO LICITATÓRIO Nº 134/2022 PREGÃO ELETRÔNICO Nº 074/2022

OBJETO: REGISTRO DE PREÇOS, PARA EVENTUAL FORNECIMENTO DE EQUIPAMENTOS E OUTROS PRODUTOS DE FISIOTERAPIA PARA ATENDER À DEMANDA NOS ATENDIMENTOS AOS USUÁRIOS DO SISTEMA DE SAÚDE, ATRAVÉS DO FUNDO MUNICIPAL DE SAÚDE DO MUNICÍPIO DE GOIANA/PE. Tudo conforme especificação e quantitativos constantes no Edital. Valor estimado de: **R\$ 69.874,04 (sessenta e nove mil oitocentos e setenta e quatro reais e quatro centavos)**. **RECEBIMENTO DAS PROPOSTAS:** 05/10/2022 às 08:00h. **ABERTURA DAS PROPOSTAS:** 18/10/2022 às 08:00h. **INÍCIO DA DISPUTA:** 18/10/2022 às 09:00h. O Edital na íntegra poderá ser retirado no endereço eletrônico: www.licitacoes-e.com.br (Nº Processo 961542). Outras informações: E-mail: pregao@goiana.pe.gov.br, de segunda a sexta-feira das 8h às 13h.

Goiana/PE, 04 de outubro de 2022
Solange Gomes Pereira dos Santos
Pregoeira

FUNDO MUNICIPAL DE SAÚDE AVISO DE LICITAÇÃO/CHAMADA PÚBLICA 002/2022

Processo Licitatório Nº 035/2022 – Chamada Pública Nº 002/2022.

CHAMADA PÚBLICA PARA CREDENCIAMENTO DE EMPRESAS PARA A PRESTAÇÃO DE SERVIÇOS DE CONFECÇÕES DE PRÓTESE DENTÁRIA, COM BASE NA TABELA DE PREÇOS SUS, VISANDO A FORMAÇÃO DE REDE COMPLEMENTAR DE SAÚDE, PARA ATENDER A POPULAÇÃO DO MUNICÍPIO DE ALIANÇA. Valor estimado: R\$ R\$ 108.000,0 (cento e oito mil reais). A primeira etapa de recebimento ocorrerá do dia 05 de outubro de 2022 ao dia 24 de outubro de 2022, das 07h:30m às 13h:00m. A sessão de abertura será no dia 24 de outubro de 2022 na Sala de Licitações do Fundo Municipal de Saúde de Aliança, no prédio da Prefeitura Municipal de Aliança – PE, Setor de Licitação, na Rua Domingos Braga, s/n, – Centro - Aliança – PE. Os documentos deverão ser encaminhados exclusivamente através do endereço eletrônico: fmslicitacao@gmail.com. Maiores informações na Sala de Licitações localizada no prédio sede da Prefeitura, situado à Rua Domingos Braga, s/n, Centro – Aliança – PE. Os editais e anexos e outras informações podem ser obtidos no site <http://alianca.pe.gov.br/> ou no mesmo endereço da sessão de abertura no horário das 07:30 às 14:00, segunda a quinta e na sexta-feira das 07:00 às 13:00, ou, ainda através do e-mail: fmslicitacao@gmail.com.

LIDIANY CAVALCANTE DE MELO
Pregoeira.

AUTARQUIA EDUCACIONAL DO VALE DO SÃO FRANCISCO - AEVSF FACULDADE DE PETROLINA - FACAPE

AVISO DE LICITAÇÃO

Processo Licitatório nº 027/2022
Tomada de Preços nº 002/2022

AAEVSF/FACAPE informa aos interessados que se realizará a seguinte Licitação: **Processo Licitatório nº 027/2022**. Modalidade: **Tomada de Preços n.º 002/2022**, em conformidade com a Lei nº 8.666/93 e alterações. Tipo: MENOR PREÇO, julgamento: VALOR GLOBAL. Objeto: Contratação de empresa especializada na PRESTAÇÃO DE SERVIÇOS DE ENGENHARIA CIVIL para EXECUÇÃO DA REFORMA DO BLOCO 02 PARA O CURSO DE MEDICINA DAAEVSF/FACAPE, a serem EXECUTADOS no período de 04 (quatro) meses. Sessão de Abertura: 24/10/2022 às 9hs (nove) horas. Local: Sede da AAEVSF/FACAPE, Comissão Permanente de Licitação. Endereço: BR 203, km 02, Campus Universitário, s/nº, Vila Eduardo, Petrolina/PE. Edital na íntegra: www.facape.br. Informações das 08h00 às 13h00; e-mail: licitacao@facape.br; Fonte dos recursos: 12.122.3905.2.4003-4.4.90.51.00.00.0.

Petrolina/PE, 04/10/2022
Diana Lopes Freire da Silva
(Presidente da CPL)

PREFEITURA MUNICIPAL DAS CORRENTES PREGÃO ELETRÔNICO Nº 006/2022

A Prefeitura Municipal das Correntes-PE comunica a abertura do Processo Licitatório Nº 016/2022 – Pregão Eletrônico nº 006/2022 – Objeto: Aquisição de Material de Limpeza e Higiene. Valor máximo aceitável R\$ 1.823.730,08 (Um milhão oitocentos e vinte e três mil setecentos e trinta reais e oito centavos), início de acolhimento de Propostas a partir XX/XX/2022 as 09h30min. Limite de acolhimento e Abertura das Propostas XX/XX/2022 as 08h00min. Início da sessão pública de lances XX/XX/2022 as 08h30min. Horário de Brasília. O edital na íntegra poderá ser retirado através do site www.licitacoes-e.com.br do Banco do Brasil, www.correntes.pe.transparencia1.com.br cplcorrentes@hotmail.com.br ou na Prefeitura Municipal das Correntes na sala da CPL localizada Praça Agamenon Magalhães nº 64 centro Correntes/PE FONE 3772 1147/1247. Correntes/PE, XX de outubro de 2022. Hugo César Gomes Galvão – Prefeito.

Economia

POLÍTICA SOCIAL Consignado do Auxílio Brasil é visto como uma aposta do governo para sensibilizar o eleitor de baixa renda em meio à campanha

Auxílio ganha carga eleitoreira

Da Redação, com Agência Estado

A presidente da Caixa, Daniella Marques, exaltou nesta terça-feira (4) a antecipação do pagamento do Auxílio Brasil este mês e a criação do crédito consignado com a garantia do benefício social como um apoio do governo para assistir pessoas em vulnerabilidade e “dar asas” para esse público “voar” na direção do empreendedorismo. A presidente da Caixa ainda destacou que o banco fará ações nas agências sobre o Outubro Rosa, campanha mundial de prevenção ao câncer de mama.

“Temos mensagens sociais importantes (ontem), como antecipação do Auxílio Brasil e do Auxílio Gás”, disse ela, destacando o público de 21,13 milhões do Auxílio Brasil e de 5,9 milhões do Auxílio Gás, que tem um valor de R\$ 112.

Daniella ainda ressaltou que, dentro do público do Auxílio Brasil, 17,2 milhões são mulheres, público que o presidente Jair Bolsonaro busca sensibilizar em sua campanha à reeleição.

O calendário de pagamento dos dois benefícios irá começar no dia 11 deste mês e terminará no dia 25. Na segunda-feira (3) o governo Jair Bolsonaro antecipou o calendário de pagamentos do Auxílio Brasil para este mês de outubro, com o fim dos repasses no dia 25, 5 dias antes do segundo turno das eleições (30). Originalmente, o pagamento terminaria no dia 31.

O presidente também confirmou na manhã desta terça o pagamento do 13º do benefício para mulheres chefes de família a partir do ano que vem. São cerca de 17 milhões de mulheres nessa situação, o que geraria um custo adicional de quase R\$ 10 bilhões no orçamento do programa. O governo, porém, não explica como vai bancar esse gasto adicional no ano que vem diante de um orçamento já bastante apertado. Bolsonaro já prometeu a manutenção do Auxílio Brasil em R\$ 600 em 2023, mas a benesse não está prevista na Proposta de Lei Orçamentária (PLOA).

As medidas foram anunciadas após um resultado apertado no primeiro turno das eleições presidenciais, em que Bolsonaro ficou mais perto do ex-presidente Luiz Inácio Lu-



MAIORIA Dentro do Auxílio Brasil, 17,2 milhões são mulheres, público que o presidente Jair Bolsonaro busca sensibilizar em sua campanha à reeleição

Bolsonaro confirmou a promessa de conceder o 13º a mulheres que recebem o Auxílio Brasil em 2023

la da Silva (PT) do que apontavam as pesquisas. Lula teve 48,43% dos votos contra 43,20% do atual presidente. Agora, o chefe do Planalto acena para públicos em que tem desvantagem ante o petista, como as classes mais baixas e as mulheres, na tentativa de virar o resultado na segunda etapa da disputa.

Ainda destacando o foco no público feminino, Daniella Marques destacou os números do Auxílio Brasil, que já gerou contratação de crédito para microempreende-

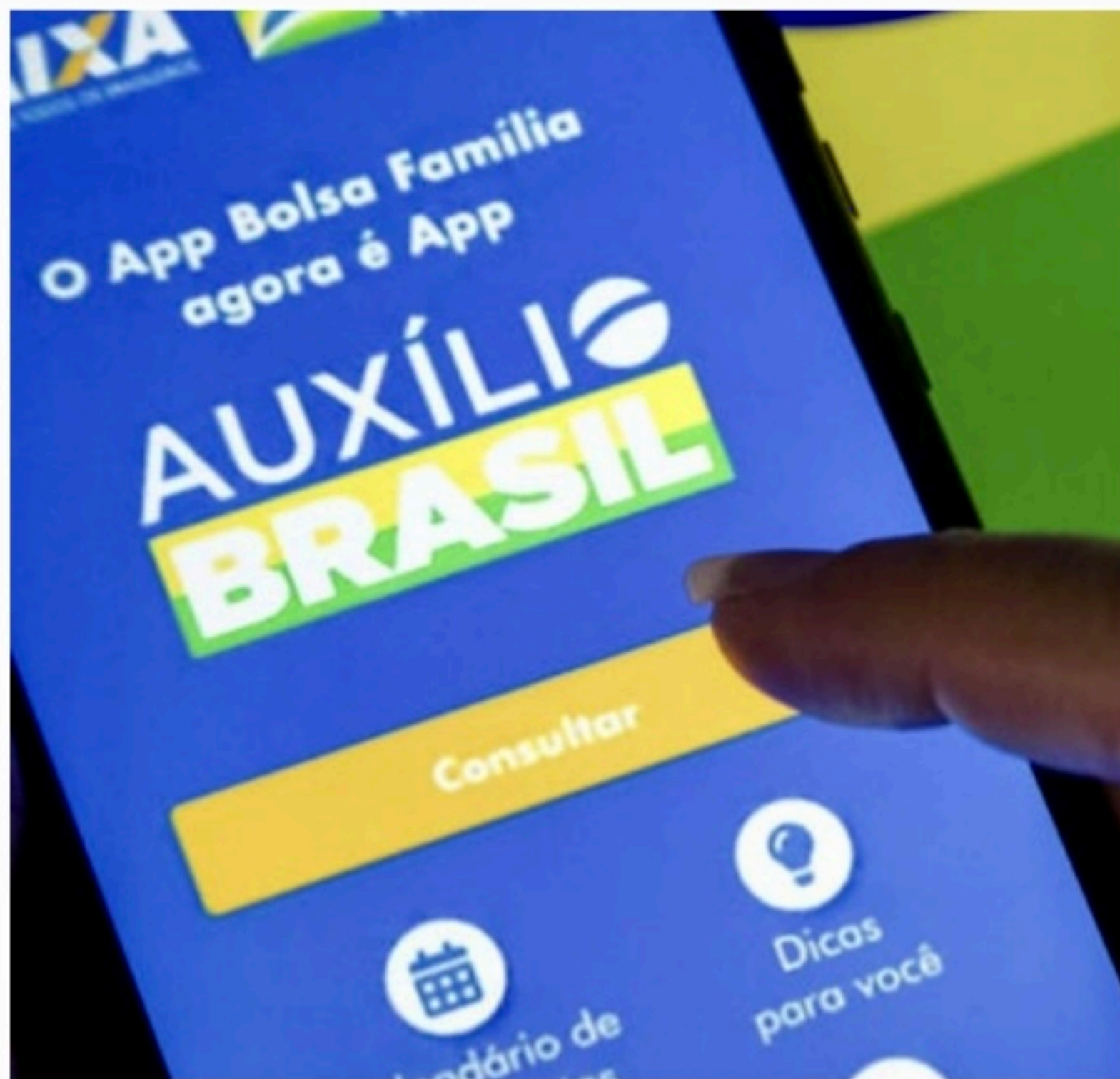

EMPREENDEDOR Cerca de 70% dos beneficiários do Auxílio são informais ou têm uma atividade autônoma

dores individuais e empresas lideradas por mulheres em volume seis vezes maior do que antes do programa.

SEM POLÍTICA

O ministro da Cidadania, Ronaldo Bento, negou que a criação de um 13º do Auxílio Brasil para mulheres chefes de família a partir de 2023, tenha aspirações políticas.

Segundo ele, a limitação do benefício a mulheres deve-se à constatação de que o público feminino é majoritário no esteio financeiro das famílias beneficiárias do benefício, com um percentual de 80%. Bolsonaro tem desvantagem eleitoral com mulheres na disputa com o Palácio do Planalto com o ex-presidente Luiz Inácio Lula da Silva (PT).

Bento argumentou que a novidade tem que ser analisada em técnicas e que não faria sentido esperar o fim do período eleitoral para anunciar o benefício considerando que a população com fome tem pressa. A promessa de Bolsonaro, contudo, é para o pagamento do 13º em 2023.

“Variável política nunca entrou na decisão do Auxílio Brasil. Identificamos disfunções no programa. Não poderíamos ficar parados limitados pelo período eleitoral. Por que não iríamos ajudar população pobre do País em período eleitoral? Estamos saindo da pandemia e em período de guerra. Quem tem fome e precisa de assistência social não pode esperar.”

Sobre o financiamento da medida em meio a uma previsão orçamentária apertada para 2023, que ainda não contempla a promessa de manutenção do Auxílio Brasil em R\$ 600 mensais, Bento tergiversou.

O ministro disse apenas que o aumento do benefício para R\$ 400 mensais não estava previsto na proposta orçamentária deste ano. “Não havia previsão no Ploa, mas conseguimos com respeito ao dinheiro público. Em vez de parar na mala de dinheiro está indo para a população brasileira.”

Em relação ao pagamento do 13º do Auxílio Brasil, a presidente da Caixa, Daniella Marques, disse que não há dificuldade para Caixa e que seria automático a partir do momento em que a medida estivesse valendo.

Artigo

Novo guarda-chuva social de Bolsonaro

FERNANDO CASTILHO

castilho@jc.com.br

Desprezado até o final da pandemia do coronavírus, o Bolsa Família virou o principal instrumento do presidente Jair Bolsonaro para tentar se aproximar das famílias abaixo da linha de pobreza nas eleições de 2022, transformando-se num guarda-chuva social, que além dos R\$ 600 pode incluir desde empréstimo para os inscritos e, até 2023, ser o veículo do pagamento de mais um mês com título de 13º.

Nesta terça-feira, o governo Jair Bolsonaro (PL) anunciou que vai “zerar” a fila do Auxílio Brasil, com a inclusão de cerca de 500 mil novas famílias no programa de transferência de renda de modo que, até o fim de

outubro (dia 30, ocorre o segundo turno das eleições presidenciais), os novos inscritos já recebem o benefício.

Ao todo, 21,13 milhões de famílias (17,2 milhões encabeçados por mulheres) receberão o benefício de R\$ 600 neste mês. Em setembro, foram 20,65 milhões de famílias contempladas pelo programa.

Nesta segunda-feira (3), o Governo já havia anunciado a antecipação do calendário de pagamentos do Auxílio Brasil do mês de outubro. Com a mudança, o auxílio começará a ser pago pela Caixa Econômica Federal no dia 11 e os depósitos terminarão no dia 25, de acordo com o número NIS dos cidadãos. O calendário original previa pagamentos

entre os dias 18 e 31 de outubro.

Mas o Governo quer mais. Também nesta terça-feira, o presidente Jair Bolsonaro (PL) prometeu o pagamento do 13º para mulheres que recebem o Auxílio Brasil em 2023.

O anúncio faz sentido. Por definição, as inscrições do Bolsa Família são feitas em nomes das mães, de modo que os pagamentos protejam o destino do dinheiro para os seus filhos.

Para que a inscrição seja feita em nome do homem é necessário que ele prove que tem a guarda dos filhos na hora da inscrição. Isso explica porque, dos 21,3 milhões de inscritos, 17,2 milhões estão em nome das mulheres.

Dentro desse cadastro existe outra classificação que inclui as chamadas

mães solo que não têm nenhuma renda. Esse contingente foi o que, em 2020, acabou contemplado com duas parcelas do Auxílio Emergencial, recebendo R\$ 1.200 nos primeiros cinco meses do programa.

Nesta terça-feira Bolsonaro disse que está acertado o 13º para as mulheres a partir do ano que vem, pois segundo ele não é possível para pagar ainda esse ano devido à lei eleitoral. “Mas a partir do ano que vem, 13º para o Auxílio Brasil será pago”, disse o presidente sem explicar de onde virão os recursos.

Como o presidente disse que apenas as mulheres receberão, as despesas estimadas são de R\$ 14,2 bilhões. De julho para agosto, mais de 2,2 milhões

De julho para agosto, mais de 2,2 milhões de famílias foram incluídas

de famílias de todo o país foram incluídas no Auxílio Brasil, o que garantiu atendimento pleno de todas as famílias que apresentavam, no Cadastro Único, perfil para serem contempladas.

Levando em conta o histórico do programa, implementado em novembro de 2021, são mais de 7,1 milhões de famílias adicionadas ao longo dos

últimos dez meses.

Na mesma frente de ações, Daniella Marques, exaltou a antecipação do pagamento do Auxílio Brasil este mês e a criação do crédito consignado com a garantia do benefício social como um apoio do governo para assistir pessoas em vulnerabilidade e “dar asas” para esse público “voar” na direção do empreendedorismo.

A presidente da Caixa prometeu que a taxa do consignado ficará um pouco abaixo do teto definido pelo governo, de 3,5% ao mês (51% ao ano), mais do que a taxa cobrada no consignado do INSS. “Estamos dando máxima prioridade ao consignado do Auxílio Brasil”, disse.

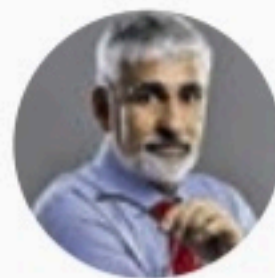

FERNANDO CASTILHO
castilho@jc.com.br
Twitter: jc_negocios
Telefone: (81) 3413.6536

Auxílio e teto de gastos

No começo do debate do segundo turno da eleição para presidente da República, a questão de como bancar as despesas do Auxílio Brasil e a manutenção do teto de gastos entrou na roda de conversas, especialmente depois que o presidente antecipou o pagamento de outubro em uma semana, prometeu pagar uma parcela extra (13º) em 2023, enquanto a Caixa promete colocar a oferta do crédito consignado no seu aplicativo até o próximo dia 15, de modo que os beneficiários possam sacar até R\$ 2.500 com parcela de R\$ 160, em 24 vezes.

Essa é uma conta que numa eleição de Bolsonaro para um segundo mandato ou uma vitória de Lula vai empurrar a questão para o chamado teto de gastos já no primeiro semestre. E seja quem for o vencedor, o tema exigirá negociação no novo Congresso, pois, no OGU 2023, não está previsto. Os R\$ 600, a partir de janeiro, vão mais custar R\$ 52 bilhões além do orçado. O 13º, mais R\$ 15 bilhões.

O fato novo é que o novo Congresso pode ter comportamento distinto dependendo no novo ocupante do Palácio do Planalto. O presidente Bolsonaro teve uma vitória importante na composição do novo Parlamento. Elegeu - com seu apoio - 17 senadores e seu partido (PL) 98 deputados. Isso o credencia como líder político esteja ou não na presidência. E essa é uma realidade que estará presente a partir de agora.

A questão do teto, portanto, será o primeiro embate no Congresso de Lula ou de Bolsonaro. No caso de Lula, precisará de uma enorme articulação para "ajustar" o teto. Mas ele vai continuar já que pela nova composição do Congresso a ideia de extingui-lo simplesmente se inviabilizou. No caso de Bolsonaro, a necessidade gerenciar o custo das promessas e ações que ele mesmo fez para ganhar eleições. Sabendo que esse novo Congresso não vai lhe dar um cheque em branco para continuar gastando. No mínimo, terá que definir melhor as despesas. Coisas que seu atual ministro da Economia não cuidou preparando uma bomba fiscal como se não houvesse amanhã para o presidente.

Grupo Sabin fecha aquisição do Laboratório Bioanálise

O Grupo Sabin anuncia a aquisição da rede de Laboratório Bioanálise, que tem mais de 26 anos de atuação, possui 25 unidades de atendimento e realiza anualmente mais de dois milhões de exames nos estados do Piauí e Maranhão. Com esta aquisição, a empresa, que já tem presença em todas as regiões do país chegará a 350 unidades de atendimento.

Fenagri 2022 terá Mirtilo produzido no Cerrado

Durante a Feira Nacional da Agricultura Irrigada (Fenagri 2022) que acontece de 16 a 19 de novembro. A Rota da Fruticultura da Região Integrada de Desenvolvimento do Distrito Federal e Entorno (Ride/DF) vai mostrar na Feira os resultados com frutas vermelhas e o caso de sucesso da produção no Cerrado do Mirtilo, mais conhecido como blueberry, para apreciação e degustação do público.

Conexão como projeto Mulheres Positivas

A operadora está conectando o aplicativo TIM+Vendas - para profissionais autônomos comercializar chips e recargas da operadora ao projeto Mulheres Positivas, iniciativa que lidera desde 2021 para acelerar o desenvolvimento de carreiras e a empregabilidade das brasileiras. O objetivo é potencializar as duas plataformas. A iniciativa já reúne 116 companhias de diferentes segmentos em torno do aplicativo de mesmo nome.

NWGroup chega a Pernambuco

O NWGroup (NW Soluções, NW Negócios & Investimentos e INW) está iniciando sua operação local em Pernambuco, com escritórios no Recife e Caruaru. O presidente da Associação Comercial de Pernambuco, Tiago Carneiro, acredita que até o fim do ano a carteira de clientes estará com um número de aproximadamente 200 empresas.

Embrapii e Sebrae tem R\$ 60 milhões para startups

A Empresa Brasileira de Pesquisa e Inovação Industrial (EMBRAPII) e o Sebrae estão realizando este mês o "Super Conexão EMBRAPII-Sebrae" que oferece instrumentos de fomento e de apoio tecnológico para o desenvolvimento de projetos de inovação de micro e pequenas empresas, incluindo startups brasileiras. Estão disponíveis R\$ 60 milhões não reembolsáveis. Amanhã tem o primeiro encontro para explicar as regras. No link: bit.ly/SuperConexãoEMBRAPII-Sebrae.

Nestlé ajuda, mas seu negócio é vender café e leite

A gigante Nestlé anunciou que planeja investir US\$ 1 bilhão para tornar seu café mais sustentável. A empresa suíça de alimentos lançou o Plano Nescafé 2030, que prevê que todo o café recebido e comercializado seja de origem responsável até 2025. E que 20% do grão utilizado pela empresa venha de métodos agrícolas regenerativos até 2025, e 50% até 2030. Mas, assim como não tem uma vaca para produzir leite, a Nestlé também não terá um só PE de café plantado.

Economia

● Mercado (04/10/22)

Sicredi Recife. A maior Instituição Financeira Cooperativa de Pernambuco*

R\$ 717 milhões de ativos. Mais de 17 mil associados.

Abra a sua conta e venha crescer com a gente.

2101.6161 | @sicredirecife

Dólar Data	Comercial		Paralelo		Turismo	
	Compra	Venda	Compra	Venda	Compra	Venda
28/09	5,35	5,350	5,500	5,600	5,460	5,558
29/09	5,39	5,396	5,530	5,630	5,500	5,603
30/09	5,39	5,395	5,520	5,620	5,500	5,580
03/10	5,17	5,174	5,340	5,440	5,280	5,386
04/10	5,17	5,168	5,310	5,410	5,300	5,389

Cotações de outras moedas (valores de compra do Banco Central em R\$)

Coroa sueca	Franco suíço	Libra	Rublo
0,4760	5,2740	5,9250	0,088
Euro	lone	Peso argentino	Peso mexicano
5,1610	0,0360	0,0340	0,2580

Índices de inflação

MÊS/ANO	INPC IBGE	IPCA IBGE	IGP/DI FGV	IGP/M FGV	INCC/DI FGV
FEVEREIRO /2022	1,00%	1,01%	1,50%	1,83%	0,38%
MARÇO /2022	1,71%	1,62%	2,37%	1,74%	0,86%
ABRIL /2022	1,04%	1,06%	0,41%	1,41%	0,90%
MAIO /2022	0,45%	0,47%	0,69%	0,52%	2,28%
JUNHO /2022	0,62%	0,67%	0,62%	0,59%	2,14%
JULHO /2022	-0,60%	-0,68%	-0,38%	0,21%	1,16%
AGOSTO /2022	0,31%	-0,36%	-0,55%	-0,70%	0,09%
Acumulado no ano	4,65%	4,39%	6,84%	7,63%	8,55%
Acumulado 12 meses	8,83%	8,73%	8,67%	8,59%	11,17%

Aluguel

Mês de reajuste (multiplicar por):

IGP-M-FGV	JULHO	1,107	AGOSTO	1,1008
IGP-DI-FGV	JULHO	1,091	AGOSTO	1,091
INPC-IBGE	JULHO	1,1012	AGOSTO	1,1012
IPC-FIPE	JULHO	1,1074	AGOSTO	1,1074
IPCA-IBGE	JULHO	1,1007	AGOSTO	1,1007

Nota: Fatores válidos para contratos cujo último reajuste ou acordo ocorreu há um ano

Taxa Selic (ao mês)

Junho	Julho	Agosto
1,02%	1,04%	1,17%

Poupança (Aplicação a partir de 4/5/12)

Dia/Mês	Índice	Dia/Mês	Índice
30/09	0,6777	05/10	0,6777
01/10	0,6777	06/10	0,6777
02/10	0,6777	07/10	0,6777
03/10	0,6777	08/10	0,6777
04/10	0,6777	09/10	0,6777

Outros indicadores

Índices	Julho	Agosto
Sal. mínimo (R\$)	1.212,00	1.212,00
TJLP (no ano)	0,58%	0,58%

Crédito no dia 10 de cada mês (TR + juros de 3% ao ano)

Mercados

Índice	Ouro (BM&F)	Ibovespa	Nyse
26/09	277,00	109.114,16	29.260,81
27/09	277,50	108.376,35	29.134,99
28/09	280,50	108.451,20	29.683,74
29/09	283,30	107.664,35	29.225,61
30/09	287,00	110.036,79	28.725,51
03/10	287,00	116.134,46	29.490,89
04/10	284,99	116.230,12	30.316,32
No dia	0,78%	0,08%	2,80%

Custo do dinheiro (em 04/10/22)

Tipo de operação	Taxa (anual/%)
CDB de 30 dias (ao ano)	13,66%
CDI (ao ano)	13,65%
Over (ao mês)	13,65%
Capital de giro (ao ano)	6,76%

Contribuições para o INSS

Contribuintes Individuais e facultativos	Sal. de Contribuição	Alíquota
Contribuintes Individuais com remuneração auferida pelo exercício de sua percebida atividade por conta própria	Remuneração efetivamente percebida	20%
Contribuintes Individuais com remuneração auferida de uma ou mais empresas	Remuneração efetivamente percebida	11% (retida pelas empresas contratantes)
Facultativos pelo contribuinte	Valor declarado	20%

Limite do Salário de Contribuição - Mínimo: R\$ 1.212,00 / Máximo: R\$ 7.088,50

Salário-família (filho de até 14 anos incompletos)

Até R\$ 1.655,98 R\$ 56,47

Empregado, empregado doméstico e trabalhador avulso

Salário-de-contribuição (R\$)	Alíquota(%)	Salário-de-contribuição (R\$)	Alíquota(%)
até 1.212,00	7,5%	de 2.427,80 até 3.641,69	12,0%
de 1.212,01 até 2.427,79	9,0%	de 3.641,70 até 7.088,50	14,0%

Imposto de renda

Base de cálculo	Alíquota (%)	Parcela a deduzir (R\$)
Até R\$ 1.903,98	Isento	-
De R\$ 1.903,99 até R\$ 2.826,65	7,5%	R\$ 142,80
De R\$ 2.826,66 até R\$ 3.751,05	15,0%	R\$ 354,80
De R\$ 3.751,06 até R\$ 4.664,68	22,5%	R\$ 636,13
Acima de R\$ 4.664,68	27,5%	R\$ 869,36

Deduções: 1) R\$ 189,59 por dependente; 2) R\$ 1.903,98 por aposentados, pensionistas e transferidos para a reserva remunerada a partir do mês que completar 65 anos; 3) Valor das contribuições para a Previdência Social da União, dos Estados, do Distrito Federal e dos municípios; 4) Pensão alimentícia efetivamente paga; 5) Contribuição para entidades de previdência complementar e para o Fapi.



Economia

DECISÃO Senado aprova projeto que retira verba da covid-19 para pagar piso de enfermagem

Verba da covid-19 para pagar o piso

Agência Estado

O Senado aprovou ontem um projeto de lei que permite que recursos públicos que foram enviados a Estados e municípios para enfrentar a pandemia de covid-19 neste ano sejam utilizados para financiar a criação do piso salarial da enfermagem.

O projeto vai agora para análise do plenário da Câmara e, se aprovado, seguirá para a sanção presidencial. Até agosto, o saldo dos fundos municipais e estaduais de Saúde somava mais de R\$ 32,5 bilhões.

A lei que cria o piso salarial foi aprovada pelo Congresso e sancionada por Bolsonaro em agosto.

O Supremo Tribunal Federal (STF), no entanto, suspendeu o processo, por entender que a lei não apontava qual seria a fonte financeira para esses pagamentos.

O piso da enfermagem estabelece o valor de R\$ 4.750 para enfermeiros, R\$ 3.325 para técnicos de enfermagem e R\$ 2.375 para auxiliares de enfermagem e parteras.

A Confederação Nacional dos Municípios chegou a estimar o impacto financeiro do piso em cerca de R\$ 10,5 bilhões para as prefeituras apenas em 2023.

Com a aprovação no Senado, o Congresso dá um passo na tentativa de responder aos questionamentos do STF. Não está claro, porém, quais outras medidas serão tomadas para resolver o tema de forma es-



VERBA Calcula-se reunir R\$ 27,7 bilhões para a área de saúde e R\$ 402,2 milhões para a assistência social

Projeto de lei complementar aprovado nesta terça-feira garante os recursos questionados pelo Judiciário

trutural, e não apenas sobre os pagamentos que deverão ser feitos no ano que vem.

“Nós vamos dar a permissão para que os Estados e municípios possam utilizar recursos da Saúde que estão represados”, disse o senador Marcelo Castro (MDB-PI), relator do projeto.

“É uma contribuição urgente que estamos dando, para ajudar Estados, municípios, hospitais privados, filantrópicos e santas casas a fazerem frente ao piso

nacional da enfermagem.”

Autor da proposta, o senador Luis Carlos Heinze (PP-RS) disse que o recurso está disponível. Por isso, não há razão para deixar de utilizá-lo neste momento.

“É um saldo que Estados e municípios teriam que devolver. Então, podemos utilizar esse recurso. Resolvemos a situação agora, depois discutimos como faremos nos anos seguintes. Temos dinheiro disponível, mas falta gestão.”

AUTOMÓVEIS

Fenabreve vê mercado otimista

Agência Estado

A direção da Fenabreve, entidade que representa as concessionárias, manifestou confiança em um bom desempenho das vendas de automóveis na reta final do ano, apesar dos juros mais altos nos financiamentos de veículos.

Ao apresentar gráfico que mostra uma forte redução da queda nas vendas de carros no acumulado desde o início do ano - de quase 25% até março para 5,1% no balanço final de setembro -, o presidente da Fenabreve, José Maurício Andreta Junior, manteve as previsões oficiais da entidade e disse que o mercado deve encerrar 2022 no mesmo nível de 2021 - isto é, crescimento zero - ou, até mesmo, com crescimento de 4,4% se houver veículos disponíveis.

Caso o cenário mais otimista se confirme, as vendas voltarão a passar de 2 milhões de carros de passeio e utilitários leves. Para isso, considerando as 1,4 milhão de unidades em placadas de janeiro a setembro, elas teriam que somar 665 mil unidades no último trimestre, ou 222 mil carros por mês.

Será necessário melhorar bastante o ritmo, já que, mes-



VEÍCULOS Na pior das hipóteses, Fenabreve acredita que o patamar de 2022 será, ao menos, igual ao de 2021

mo incluindo caminhões e ônibus na conta, o Brasil só vendeu mais de 200 mil veículos neste ano em agosto.

Durante apresentação dos resultados de setembro os resultados de setembro à imprensa, Andreta Junior minimizou os efeitos na demanda causados pelo custo mais alto dos financiamentos e maior seletividade dos bancos nas concessões de crédito ao consumo.

“É óbvio que, se a Selic estivesse a 2% em vez de 13,75%, a gente estaria arrebatando de vender carro. Espero que aconteça no ano que vem. Mas não está afetando ainda o mercado”, disse o presidente da Fenabreve.

Segundo Andreta Junior, a oferta de veículos, afetada no último ano e meio pela falta de peças nas linhas de montagem, está se normalizando,

de forma que é possível prever uma regularização completa em 2023.

A perspectiva da associação é de aquecimento das vendas de caminhões até março, com o movimento de antecipação de compras dos transportadores antes da chegada, imposta pela legislação ambiental, de caminhões menos poluentes, que possuem tecnologia mais cara do que a atual.

TELECOMUNICAÇÕES



BRIGA Vivo, TIM e Claro reclamam do pagamento de R\$ 1,5 bi na compra

Venda da Oi vai parar na Justiça

Agência Estado

O processo de venda da rede móvel da Oi para as rivais TIM, Vivo e Claro vai levar bem mais tempo que o previsto para chegar ao fim. Esta semana, o trio entrou com um pedido no Tribunal de Justiça do Rio de Janeiro (TJ-RJ) para derrubar a liminar obtida pela Oi que determina o depósito, em juízo, do montante de R\$ 1,5 bilhão referente ao ajuste de contas pela venda do ativo, segundo fontes. O processo corre em segredo de Justiça. Até o fim da tarde desta terça (4), ainda não havia decisão final sobre a manutenção ou não da liminar.

A rede móvel da Oi foi leiloadada em dezembro de 2020, mas só foi consumada 16 meses depois, em abril de 2022, após receber aval da Agência Nacional de Telecomunicações (Anatel) e do Conselho Administrativo de Defesa Econômica (Cade). A venda foi acertada por R\$ 16,5 bilhões, montante sujeito a ajustes para refletir a situação operacional e financeira da companhia ao longo desse período. Até aí, algo normal em fusões e aquisições (M&As) cujo desfecho leva tempo.

A surpresa foi o valor do ajuste. O trio de compradores notificou a Oi no último mês sobre o suposto direito a um desconto de R\$ 3,186 bilhões porque a companhia não teria sustentado determinados parâmetros operacionais e financeiros previstos no contrato de venda da sua rede móvel - o que a Oi refuta. Desse total, R\$ 1,447 bilhão já está

retido pelas companhias.

Haveria, portanto, a necessidade de a Oi devolver R\$ 1,739 bilhão. Como as partes não chegaram a um acordo, o trio deu andamento à abertura de um processo na Câmara de Arbitragem do Mercado, da B3. O prazo para a conclusão da arbitragem é indefinido.

A rede móvel da Oi foi leiloadada em dezembro de 2020, mas só foi consumada 16 meses depois, em abril de 2022, após aval da Anatel e do Cade

A Oi informou ontem que ainda não foi comunicada sobre a instauração da arbitragem e reforçou que não descumpriu o contrato. Paralelamente, avisou que obteve liminar da 7.ª Vara Empresarial do Tribunal de Justiça do Rio de Janeiro para que TIM, Vivo e Claro façam o depósito de R\$ 1,5 bilhão no prazo de 48 horas em conta vinculada ao processo da recuperação judicial. A Oi, que está em recuperação desde 2016, decidiu recorrer ao juízo porque foi ele quem autorizou e homologou o leilão para venda da sua rede móvel.

SAÚDE+PE
SINDHOSPE

O Sindhospe parabeniza o Médico pernambucano Dr. Jarbas Barbosa pela nova missão à frente da OPAS (Organização Pan-americana de Saúde).

11º CONGRESSO NORTE-NORDESTE DE GESTÃO EM SAÚDE
10 DE OUTUBRO DE 2022

TEMA: "Gestão de Riscos e Inovação: radical, incremental e disruptiva."

5º FÓRUM SINDHOSPE DE CONTROLE DE INFECÇÕES RELACIONADAS À ASSISTÊNCIA À SAÚDE (IRAS)
20 DE OUTUBRO DE 2022

TEMA: "O que aprendemos com a pandemia em Controle de Infecções Relacionadas à Assistência à Saúde - IRAS?"

Local: Centro de Convenções de Pernambuco

Garanta sua Vaga, inscrições abertas!

Inscrições e informações no site: SINDHOSPE.ORG.BR

Cidades

MEIO AMBIENTE “Bolotas” de óleo voltaram a ser encontradas nas praias pernambucanas, principalmente em Tamandaré e Carneiros

Cinco toneladas recolhidas

FILIFE FARIAS
ffarias@jc.com.br

O último final de semana até ontem foram recolhidas aproximadamente cinco toneladas de “bolotas” de óleo nas praias do litoral pernambucano. De acordo com Secretaria Estadual de Meio Ambiente e Sustentabilidade (Semas-PE) e a Agência Estadual de Meio Ambiente (CPRH), os materiais foram retirados das praias de Tamandaré, Carneiros e Barreiros, no Litoral Sul de Pernambuco.

Ainda segundo a Semas-PE, outros cinco municípios também tiveram registros de surgimento de fragmentos de óleo no litoral nos últimos dias: Recife, Jaboatão dos Guararapes, Cabo de Santo Agostinho, Sirinhaém e São José da Coroa Grande.

Reunião com diversos órgãos, hoje pela manhã, vai discutir ações

Por meio de nota técnica enviada à imprensa, assinada por oito instituições (INPE/MCTI, UFBA, UFPE, UECE, IBAMA, CTMRJ, IEA-PM e ComPAAz/Marinha do Brasil), a secretaria declarou que os recentes eventos não possuem relação com o episódio de 2019. “A partir das análises de amostras de resíduos de óleo até agora efetuadas, há indicação de que houve um novo evento, cuja hipótese mais provável aponta para um incidente envolvendo petróleo cru, proveniente do descarte de água oleosa lançada ao mar, após a lavagem de tanques de navio petroleiro, em alto mar”, disse o texto.

Para tentar combater a proliferação do óleo NAS praias

de Pernambuco, a CPRH já acionou Comissão Estadual de Prevenção, Preparação e Resposta Rápida a Emergências Ambientais (P2R2) para discutir as ações, em reunião que acontecerá hoje, às 10h, no auditório da CPRH.

“Os biomarcadores, ou indicadores de origem, sugerem tratar-se de petróleo produzido no Golfo do México. Tal origem foi estabelecida a partir da análise das amostras coletadas, especificamente, nas praias de Pernambuco (Boa Viagem, Paiva e Quartel) e Bahia (Ondina)”, explicou a nota técnica dos cientistas.

Também participam da comissão instituições como a Comdecipe, Vigilância em Saúde Ambiental, CBMPE, Ibama, UFPE, Capitania dos Portos, PRF, UPE, DNIT, Amupe, Fiepe e Fundacentro.

Ainda segundo informações da Semas-PE e da CPRH, não há restrição ao banho de mar nas praias pernambucanas. A orientação é que, caso um banhista identifique um fragmento de óleo na praia, que evite o contato com o material, e encaminhe a informação para o telefone da emergência ambiental da CPRH: (81) 99488-4453.

RELEMBRE

Em 2019, toneladas de petróleo invadiram as praias do litoral do Nordeste, sufocando tudo o que via pela frente. A vida marinha da região sofreu danos irreversíveis. Em desespero, a própria população participou da limpeza do material tóxico, sem aparatos especializados.

Na época, a Polícia Federal pediu o indiciamento da empresa grega Delta Tankers, dona do navio Bouboulina, apontado como a responsável pelo vazamento. Foram indiciados ainda o comandante da embarcação, Konstantinos Panagiotakopoulos, e o chefe de máquinas do navio Bouboulina à época dos fatos, Pavlo Slyvka.

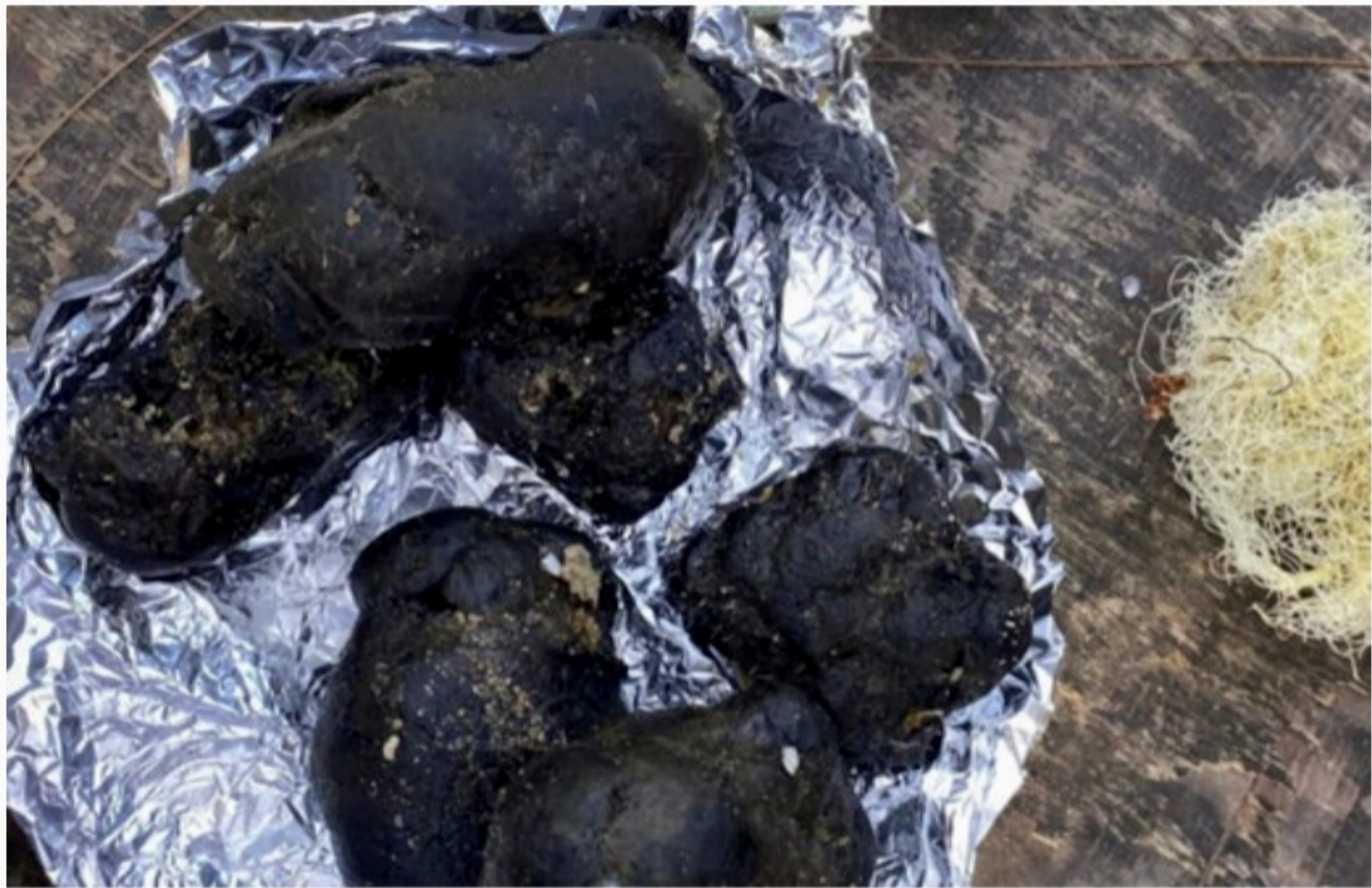

ANÁLISE Estudiosos acreditam que resíduos de óleo encontrados podem ser de algum incidente com petróleo cru lançado ao mar



COLETA Material retirado do litoral pernambucano nos últimos quatro dias já foi transportado para ser descartado de forma correta

INVESTIGAÇÃO

Suspeito confessou tiros, diz polícia

RAPHAEL GUERRA
rguerra@tvjornal.com.br

A Polícia Civil de Pernambuco já identificou o responsável pelo tiro que foi disparado contra a varanda de um apartamento que tinha uma bandeira vermelha de apoio ao ex-presidente Luiz Inácio Lula da Silva (PT) pendurada na janela, no bairro de Casa Amarela, na Zona Norte do Recife.

Segundo as investigações, o responsável pelo tiro foi um empresário de 41 anos, que mora em um prédio bem em frente ao que foi alvo da ação criminoso. Os tiros foram disparados do apartamento do atirador, que fica no sexto andar, na madrugada do dia 21 de setembro deste ano.

No apartamento atingido, que também fica no sexto andar, moram um casal e uma criança de 3 anos. Felizmente, nenhum morador

ficou ferido. Foram encontradas cápsulas de pistola em outros apartamentos do edifício. O material foi recolhido pela polícia e passou por exames periciais.

Empresário se apresentou, ontem, na Delegacia de Casa Amarela

Após ter sido identificado pela polícia, o suspeito foi intimado e prestou depoimento na Delegacia de Casa Amarela, no começo da tarde de ontem.

Durante a ouvida, o empresário afirmou que não tinha preferência política. Contou ainda que tiros foram disparados no próprio



SUSTO Apartamento que tinha bandeira de apoio a Lula na varanda foi alvo de tiros, em 21 de setembro

apartamento onde ele mora sozinho - sem explicar exatamente o porquê. Por fim, disse que abandonou a arma, uma pistola 9mm, no dia do crime.

O nome do responsável está sendo mantido sob reserva até a conclusão das investigações.

Também na tarde desta terça-feira, peritos do Instituto de Criminalística foram ao apartamento do responsável pelo tiro para realizar uma perícia técnica, cujo laudo será confeccionado para que o inquérito seja finalizado nas próximas semanas.

Os peritos confirmaram que havia marcas de tiros em vários cômodos do apartamento.

A motivação do crime segue sob investigação, mas uma hipótese é a de que tem relação política. Só após concluir o motivo dos tiros, a polícia vai tomar a decisão sobre o indiciamento do empresário.

Cidades

AUXÍLIO TRANSPORTE Pernambuco receberá ajuda federal de quase R\$ 130 milhões para cobrir a gratuidade dos idosos nos ônibus

Divisão de valores indefinida

ROBERTA SOARES
betasoares8@gmail.com

A divisão dos quase R\$ 130 milhões que Pernambuco receberá do chamado Auxílio Transporte Público, a ajuda federal para cobrir a gratuidade dos idosos nos ônibus, metrô e trem do País, ainda não está clara. Pelo menos no que diz respeito à divisão do valor que é de responsabilidade do governo do Estado e que é a maior parte dos recursos: R\$ 92,4 milhões.

A principal dúvida é se essa quantia será dividida apenas entre as empresas que têm contrato de operação licitada ou se incluirá, também, aquelas que operam até hoje sem contrato, apenas com permissões precárias - que são a grande maioria.

Para se ter ideia, no caso do Sistema de Transporte Público de Passageiros da Região Metropolitana do Recife (STPP/RMR), das dez operadoras, oito não têm contrato licitado. Apenas dois consórcios são licitados: o Consórcio Conorte, que opera o BRT Norte-Sul, e o Consórcio Mobi-Brasil, que opera o BRT Leste-Oeste.

O governo do Estado está para lançar a nova licitação das linhas de ônibus - oito anos depois da realização parcial do processo -, mas ainda faz ajustes no edital e, por isso, não tem previsão para lançá-lo.

Segundo a Secretaria de Desenvolvimento Urbano de Pernambuco (Seduh) - gestora tanto do transporte por ônibus do Grande Recife quanto do intermunicipal no Estado -, o governo está consultando a Procuradoria Geral do Estado (PGE) para saber como proceder e se é possível, dentro da lei, repassar recursos para as empresas que não têm contrato.

A questão principal é a prestação de contas que será necessária após o uso dos recursos.

“Os R\$ 92,4 milhões destinados ao Estado podem ser aplicados tanto na gestão do transporte metropolitano (CTM) ou intermunicipal (EPTI). A Seduh, por meio do CTM, está realizando consulta à PGE e elaborando um plano de ação para definir a melhor aplicação a ser feita com os recursos, que deverão ser investidos necessariamente no custeio das operações, não podendo ser destinados a obras de infraestrutura”, disse.

Também segundo a Seduh, o valor ainda não foi repassado pelo Ministério do Desenvolvimento Regional (MDR), o que só deverá começar a ser feito, após atualização do calendário, a partir do dia 13 de outubro.

Sobre os R\$ 37 milhões restantes que serão distribuídos entre dez cidades pernambucanas, a Seduh explica que cada município irá utilizar os recursos em seus sistemas de transporte e prestar contas ao governo federal. “O cálculo do valor a ser liberado para cada município foi feito pelo MDR e o repasse será feito diretamente na conta dos municípios, não passando pelo Estado. Cabe às gestões municipais definirem onde aplicar os recursos que lhes cabem”.

MAIS RECURSOS

Pernambuco é o Estado do Nordeste e o quarto do País que mais receberá recursos do chamado Auxílio Transporte Público, a ajuda federal no valor de R\$ 2,5 bilhões para cobrir a gratuidade dos idosos e evitar aumento das passagens em 2023. Serão R\$ 130 milhões divididos entre o governo de Pernambuco e dez cidades do Estado.

O governo de Pernambuco receberia R\$ 92.881.712,30 para dividir entre o Sistema de Transporte Público de Passageiros da Região Metropolitana do Recife



INVESTIMENTO Pernambuco é o Estado do Nordeste e o quarto do País que mais receberá recursos do chamado Auxílio Transporte Público

Governo está consultando a PGE para saber se é possível repassar recursos para empresas sem contrato

(STPP/RMR), que é o sistema por ônibus metropolitano, e o Sistema de Transporte Intermunicipal - que atende da Zona da Mata até o Sertão Pernambucano.

Mas segundo a Seduh, o valor foi reduzido para R\$ 92,4 milhões. Das 18 cidades pernambucanas inscritas, apenas dez foram aprovadas e receberão, juntas, mais de R\$ 37 milhões. A maior quantia entre os municípios pernambucanos ficou com o Recife, que receberá mais de R\$ 20 milhões para transferir para o Sistema de Transporte Complementar de Passageiros (STCP) - que substituiu as kombis-lotação -, as linhas municipais e as alimen-

tadoras (geridas pelo Estado).

METRÔ

O Metrô do Recife, que vem sofrendo com quebras quase que diariamente devido ao sucateamento do sistema, deverá ser beneficiado, mesmo que com poucos recursos.

Isso porque a Companhia Brasileira de Trens Urbanos (CBTU) irá receber R\$ 32.378.712,14 para dividir com os cinco sistemas que ainda estão sob sua gestão: Recife, Belo Horizonte (MG) - já em processo de estadualização e concessão pública -, Maceió

(AL), João Pessoa (PB) e Natal (RN). A CBTU ainda não informou como será feita a divisão dos recursos.

DE FORA

Sete estados brasileiros não se cadastraram: Acre, Mato Grosso, Mato Grosso do Sul, Pará, Roraima, Rondônia e Tocantins. Os 19 e o Distrito Federal que se cadastraram serão contemplados.

E dos 777 municípios que se cadastraram na Plataforma +Brasil, 535 municípios foram aprovados e receberão quantias variadas.

SAÚDE

HOF realiza procedimento inédito

CINTHYA LEITE
cleite@jc.com.br

Equipe de cirurgia vascular do Hospital Otávio de Freitas (HOF), em Tejipió, bairro da Zona Oeste do Recife, realizou esta semana o primeiro procedimento do Sistema Único de Saúde (SUS) no Brasil de bioimpressão de curativo de células troncos.

O procedimento, liderado pelo cirurgião vascular do HOF Nelson Coutinho, envolveu cerca de 10 profissionais (entre médicos, residentes, enfermeiros, técnicos, anestesiológico e instrumentador cirúrgico), durou cerca de uma hora.

A biopressora Dr. Invivo, tecnologia da Rokit Healthcare, empresa sul-coreana, chegou ao HOF pela distribuidora 1000Medic e utiliza células-tronco do paciente para fabricar curativos biológicos (baseados no tecido das células).

O objetivo é tratar lesões



EQUIPE Cerca de dez profissionais participaram do procedimento, que durou aproximadamente uma hora

graves de pele, como pé diabético ou outras feridas profundas.

“Pernambuco está dando um passo importante na busca de uma melhora na qualidade de vida do paciente, acelerando processos de cicatrização e evitando amputações em pessoas com pés diabéticos e com feridas de difícil tratamento”, comenta o cirurgião vascular do HOF Nelson Coutinho.

O paciente que realizou o procedimento foi Ronaldo Pereira Ferro, de 66 anos, residente de Bom Conselho, no Agreste. Ele tem pé diabético (uma série de alterações que podem ocorrer nos pés de pessoas com diabetes não controlada) e, por isso, teve que amputar um dedo do pé esquerdo.

Com problemas na cicatrização após a cirurgia de amputação, o resultado foi uma ferida de longa extensão no local que evoluiu com área cruenta - condição em que os nervos responsáveis pe-

la sensação de dor e tato estão afetados, causando perda da sensibilidade, deixando-os mais sujeitos a machucados, feridas ou até mesmo amputação.

A tecnologia funciona como uma impressora 3D. A bioimpressão utiliza a bio-tinta, que nada mais é do que material orgânico, células de gordura retiradas de uma região rica em células troncos do próprio paciente, para fazer um novo tecido. As células são aspiradas, é feita a filtragem da gordura para, assim, criar um molde plástico da lesão.

“O curativo biológico estimula a revascularização da área e o crescimento do tecido de dentro para fora. Em lesões mais profundas, com o procedimento, conseguimos acelerar a cicatrização com poucas semanas, enquanto normalmente, esse processo, poderia durar em torno seis meses, nove meses e até anos”, completa o médico.

Tábua de Marés



HOJE

06h26 0,4m 18h49 0,5m
12h46 1,9m



AMANHÃ

00h51 2,1m 13h37 2,1m
07h19 0,3m 19h37 0,4m

Opiniões

Editorial

Desradicalizar para unir

Os movimentos em busca de reforço no segundo turno das eleições presidenciais já promovem um rearranjo na composição política da disputa, poucos dias após o encerramento da apuração. Lula e Bolsonaro precisam ampliar seus arcos de apoio para vencer. A intensa costura de agregados e adesões, de ambos os lados, tenta resgatar aliados perdidos, restaurar agendas comuns em torno de consensos acima de circunstâncias – e usar, também, a circunstância eleitoral decisiva como argumento a fim de atrair nomes e grupos para um ou outro dos candidatos.

O que é bom para a democracia. Por incrível que pareça, neste ponto, a concretização do segundo turno realça a polarização, mas pode reduzir a radicalização. Talvez influenciados por suas equipes de campanha e assessores mais próximos, o fato é que Lula e Bolsonaro convergem na estratégia do alargamento da base política, enquanto premissa para a melhoria do desempenho na votação em 30 de outubro. Com a antecipação do embate final já no primeiro turno, as duas candidaturas ficaram próximas da vitória,

ainda na primeira rodada. E com esse resultado quase nas mãos, o limite da radicalização chegou para ambas as candidaturas. É hora de focar no equilíbrio, com o intuito de arregimentar novas parcerias, visando não apenas a consagração nas urnas, mas também, a sinalização de possíveis participantes em um futuro governo.

O efeito de tal movimento duplo de agregação há de ser notado por um eleitorado que se forjou na desagregação acentuada de posturas radicais contra qualquer discordância. Pa-

ra que se cumpram os desígnios dos apoios conquistados à breve campanha da reta final, os eleitores de um e de outro também terão que se portar menos radicais. Acolhendo desafetos, aceitando as críticas dos que desembarcam na campanha sob condições tácitas de boa receptividade, com tolerância e disposição para o diálogo. Mesmo sob o vislumbre de meia-volta, a qualquer ponto adiante, durante a travessia do mandato do eventual vencedor, os arranjos para o segundo turno presidencial podem ter a serventia de aliviar a temperatura da panela de pressão em uma disputa radicalizada que gerou um grau de violência e insensatez que não condiz com a democracia.

É certo que os agrupamentos não

serão homogêneos, em um País marcado por grandes diferenças e características próprias nos estados. Os acordos nacionais podem não ser tácitos, mas simplesmente deixarem a porta aberta para os apoiadores que desejarem entrar. De modo semelhante, indefinições e territórios comuns devem continuar a ser vistos na configuração dos votos, a exemplo do primeiro turno, nos estados em que o segundo turno para o governo se dê em paralelo à disputa presidencial. A escolha do eleitor é soberana, e quem decide a combinação dos números teclados é o cidadão que vota.

O importante é o eleitor prestar atenção, agora, nos apoios firmados. E enxergar na dinâmica política um avanço, se a desradicalização for o primeiro passo.

Artigos

Copa do Mundo

ARTHUR CARVALHO

Telefonemas de meu velho e querido amigo Aldo Alecrim Paes e Amor Barreto, lendário jornalista recifense, companheiro de inesquecíveis jornadas nos bairros alegres da cidade e de minha filha Maria Eduarda, perguntando se o Brasil vai ganhar a copa que se aproxima, respondo que tenho dúvidas porque Tite ainda não escalou o time principal. Como acontece com todos os treinadores brasileiros, ainda não sabemos quais serão os nossos médios direito e esquerdo, e o mais grave, qual será o meio campo. O mesmo aconteceu com Telê que treinou dois esportes nacionais, um na Espanha (82), e outro no México (86) e perdeu os dois.

Nossos técnicos nunca escalam os jogadores certos. Em 1950, o Brasil formou com Barbosa, Augusto e Juvenal, Bauer, Danilo e Bigode, Friaça, Zizinho, Ademir,

Jair e Chico, quando deveriam ser escalados Nilton Santos, em vez de Augusto, Mauro Ramos em vez de Juvenal, Noronha em vez de Bigode, Cláudio em vez de Friaça (Tesorinha estava machucado), Heleno de Freitas em vez de Ademir como centroavante e, o mesmo Ademir em vez de Chico na ponta esquerda. Em 1958, Barbosa em vez de Gilmar, Djalma Santos em vez de De Sordi, Mauro Ramos, em vez de Bellini, Zózimo em vez de Orlando, Garrincha em vez de Joel, Evaristo, Pelé em vez de Dida e Canhoteiro ou Pepe em vez de Zagalo.

O coach de 50, sargento Flávio Costa, que fazia jus à alcunha de alicate, barrou Nilton Santos, o maior ralf esquerdo do século XX porque sua chuteira era de bico macio e beque dele tinha de jogar com bico duro para poder “isolar bola”. Zagalo barrou Dirceu Lopes, Ademir da Guia, Edu e Nelinho enquanto dirigiu a seleção brasileira (1970-1974). Dizia que Pelé e Tostão não podiam

jogar juntos por serem dois craques.

Em 1978, Cláudio Coutinho barrou Nelinho, Marinho; Falcão, Carpegiani, Zenon e Zé Sérgio. Insistiu com Reinaldo (9) que foi machucado para a Copa. Felpão barrou Djalminha, Alex e Zé Roberto, dando vaga para Kléberson e Gilberto Silva; Lúcio e Roque Junior, Juan e Luisão eram muito superiores.

Nosso atual escrete tem bons jogadores. Vamos rezar para Tite convocar Ganso para o meio-campo, deixar Pedro fazer gol e não, mandá-lo marcar os zagueiros adversários como fez com Gabriel Jesus na Copa anterior, falar e filosofar menos, não ter medo de atacar, porque os adversários europeus, que crescem cada vez mais, não são os sul-americanos que, pioram cada vez mais. Martim Francisco e Freitas Solich não falavam: ganharam.

● **Arthur Carvalho**, Associação Brasileira de Imprensa - ABI.

Charge # Thiago Lucas



Uma impossível descoberta

FÁTIMA QUINTAS

fquintas84@terra.com.br

O enredo existencial guarda inúmeras recordações. São tantas as miragens que se torna impossível enumerá-las. Vivemos de lembranças que se espalham na nossa identidade. A palavra saudade pertence a cada um e reflete o retrato que se posta no espelho à nossa frente; um intenso redemoinho se acumula no interior. Difícil abandoná-lo, pois assim temos uma provável paisagem que recupera o passado. Tudo se renova ao longo do tempo, inclusive o próprio Eu. Saberei definir-me? Quão difícil a pergunta! As interrogações se acumulam na medida que o raciocínio explode. Urge resgatar o que lá atrás representou o presente. Não sei quem sou, ainda que tente reconstruir-me a partir de uma batalha que explode do íntimo. Para cada instante, uma nova inspiração.

A caminhada se faz tão rápida e, ao mesmo tempo, tão lenta. Que poder engendrar para mergulhar no íntimo? Um ins-

tante se faz autônomo e, depois outro, e assim há uma sequência que se alonga com o tempo. A complexidade de cada um manifesta-se em íntimas explosões. Que poderei dizer diante de molduras enigmáticas? A cada dia uma nova caminhada, ancha de passados. Sou tão mínima que não me descubro. Que pena!

Tantas certezas em um universo de incertezas! Até que ponto a lembrança reflete o real? O valor de evocar deseinha a identidade de cada um, bem sei. Os fatos se atropelam em uma sequência que não sou capaz de mensurá-la. Retornar é fruto de uma decisão ampla e intraduzível. Vejo-me no espelho. Mudei, mudei, mudei... Infinitas imagens não conseguem, contudo, redesenhar a unidade. Serei capaz de agrupar-me ao sabor das reminiscências?

As perguntas se agigantam em uma identidade singular, tanto quanto plural. Contradição? Creio que não. Somos um acúmulo de estampas, sempre a acomodar sensações que se

disseminam no entorno. O que posso revelar se a nadificação me visita a todo o minuto. A multiplicidade do Eu me espanta. E não estou alegre nem triste, este é o destino dos versos, como diria o poeta. Os instantes se unem em um sentimento indefinido.

Tudo é difícil, sobretudo, a palavra escrita. Quantas vezes o verbo nos trai em uma inocente contradição? Estanco o ato de pensar para melhor me conhecer. Quantas inocências se espalham dentro do corpo? Melhor acreditar nas múltiplas verdades da alma. Não adianta recriar paisagens anteriores, importa assumi-las com as sensações do âmago. Estarei sempre alerta diante das ilustrações que me invadem. Vale a pena repensar, sempre e sempre. Nada de olvidar antigas comições. Serei capaz de enfrentar o retrato do que Sou e do que não Sou?

● **Fátima Quintas**, da Academia Pernambucana de Letras

O piso de enfermagem

PEDRO BARRA

As discussões sobre o piso de enfermagem estão acaloradas e tratando de um tema muito relevante e delicado. Com idas e vindas sobre a decisão, há muitos atores em jogo. Na esfera política, os três poderes estão medindo forças na reta final da corrida eleitoral. Já em relação ao corpo de enfermagem, profissionais que muitas vezes sofrem burnout, têm suas expectativas jogadas para cima e para baixo a cada novo capítulo da decisão.

Enquanto isso, os empregadores diretos, como hospitais, clínicas e laboratórios sofrem com as preocupações em relação à sustentabilidade do negócio, visto que as fontes pagadoras certamente tentarão conter o repasse de custos e a sinistralidade. O SUS (Sistema Único de Saúde) também é um motivo de preocupação e de discussões no que tange ao financiamento da medida. E por último, porém muito importante, apesar de pouco discutido, está o paciente, buscando um bom atendi-

mento para cuidar de sua saúde.

Diante desse cenário, surgem algumas reflexões: o poder público fará seus malabarismos para tentar colocar a decisão politicamente mais interessante, os grandes players, por sua vez, têm fôlego para as negociações que surgirão dessa decisão. Já os menores, que não têm a mesma capacidade financeira, terão que aproveitar sua grande vantagem competitiva, a agilidade, que terá que vir acompanhada de coragem para inovar e promover mudanças. Em geral, são essas organizações que os tomadores de decisão estão mais próximos da ponta, vendo de perto as necessidades, o que permite agir com mais agilidade e corrigir rapidamente eventuais erros.

Testar novos modelos de atuação em meio às mudanças e regulações do setor é um desafio, mas que pode ser a chave para a sobrevivência e a virada de jogo. Além disso, é necessário manter o foco na saúde do paciente, buscando ampliar o alcance e promoção da fidelização com uma comunicação persona-

lizada, próxima e, por meio de cuidados confiáveis, de melhor qualidade e coordenados com parcerias. Outro ponto que cabe aqui é a implantação dos novos modelos de remuneração, considerando os princípios baseados em valor.

Certamente, há muito a se fazer na saúde. São muitos desafios, mas que também trazem oportunidades. Para ajudar a converter estes desafios suportando as transformações necessárias, a tecnologia é uma importante alavanca. Ainda existem tecnologias caras e incertas, mas também há outras bastante acessíveis e com inúmeras possibilidades de aplicação. Os que conseguirem identificar as mais aplicáveis ao seu negócio e fazer bom uso para atravessar o momento de turbulência poderão sair mais fortes e competitivos.

● **Pedro Barra**, especialista em soluções para gestão de riscos, compliance, auditoria interna, investigação, proteção e privacidade de dados

Expediente

Jornal do Commercio

DIRETORIA
Presidente
João Carlos Paes Mendonça
Vice-Presidente
Jaime de Queiroz Lima Filho
Diretor
Rafael Monteiro de Barros Guimarães

DIRETORIA OPERACIONAL
Diretor de Redação
Laurindo Ferreira
Diretora de Estratégias Digitais
Maria Luíza Borges

Diretor Comercial
Vladimir Melo
Diretor de Mercado Leitor
Carlos Humberto Rocha
Diretor Administrativo-Financeiro
Vagner Lins

Noticiário nacional
Agência Estado (AE),
Agência Globo (AG), Folhapress
Noticiário internacional
Agência France Presse (AFP)

Central de atendimento ao leitor
Grande Recife: (81) 3413.6100
What's app: (81) 99115.1016

Horários
8h às 17h30 - 2ª a 6ª feira
e-mail: atendimento@jc.com.br

Endereço
Rua Capitão Lima, 250 - Santo Amaro Recife - PE CEP: 50.040.900
Pabx: 3413.6110 Redação: 3413.6174

MERCADO NACIONAL
Engenho de Mídia
Recife (81) 3126.8181
São Paulo (11) 3854.9030
Brasília (61) 3443-0462
Rio de Janeiro (21) 2213.0904
www.engenhodemidia.com.br

IMPOSTOS
Carga tributária (de produtos e serviços aos consumidores) é aproximada: 3,65%

ASSINATURAS
Acesso ilimitado anual
R\$ 431,00
Acesso ilimitado
semestral R\$ 230,00

O Jornal do Commercio é uma empresa de mídia 100% digital que oferece aos seus assinantes logados acesso ilimitado às suas reportagens, conteúdos especiais, acesso ao clube de descontos do JC e ao modo Flip, onde são escolhidas pelos editores as matérias de maior relevância.

REDAÇÃO DO JC

Editores Executivos
Diogo Menezes • (81) 3413.6416 • diogomenezes@sjcc.com.br
Elton Ponce • (81) 3413.6410 • eltonponce@sjcc.com.br
Mirella Martins • (81) 3413.6418 • mirella@ne10.com.br
Rafael Carneiro • (81) 3413.6409 • rvieira@jc.com.br

Assistentes de Edição
Marília Banholzer • mariliab@ne10.com.br • (81) 3413.6422
Raphael Guerra • rguerra@tvjornal.com.br • (81) 3413.6187

Romero Rafael • rrafael@jc.com.br • (81) 3413.6183

Coordenador de Mídias Sociais
Rafael Santos
rcsantos@jc.com.br
(81) 3413.6409

Ivanildo Sampaio (Coordenador)
Lúcia Pontes
Carla Seixas
Mônica Carvalho

ANJ

JCPM

Opiniões

Voz do Leitor

Trânsito

Uma excelente alternativa ao caótico trânsito entre Piedade e Barra de Jangada segue mofando na gaveta da prefeitura de Jaboatão dos Guararapes. A Rua Antônio Ferreira Campos e a Av. Ulisses Montarroyos bem que poderiam estar servindo de corredor viário e contribuindo para a fluidez do tráfego estressante e intenso de todos os dias na regional praias. Fica aqui o apelo e o registro para que o prefeito Luiz Medeiros implante o binário e ajude Jaboatão a andar.

● **Fábio Júnior**, por e-mail

Pesquisas 1

As urnas mais uma vez demonstraram que as pesquisas eleitorais carecem de seriedade e devem ser enterradas de uma vez por todas. É preciso rever esses institutos de pesquisas, que há tempos não acertam nada.

● **Marcelo Maia**, por e-mail

Pesquisas 2

Os institutos de pesquisas mais uma vez erraram feio. As últimas enquetes do primeiro turno deram uma vantagem de 16 pontos de Lula para Bolsonaro. O resultado foi de apenas 4 pontos. A pergunta é: os institutos de pesquisas estão a serviço de quem?

● **Patrícia Santos**, por e-mail

Moradia

A nossa Constituição Federal de 88 diz que todos os brasileiros têm direito a moradia; mas, pelo visto, só quem tem tal direito constitucional são juízes, promotores de justiça e políticos. A população pobre, como sempre, é esquecida.

● **Henrique Lotto**, por e-mail

Crime



Roubo de fios e impunidade em Pernambuco

A falta de punição e de fiscalização tem deixado a nossa cidade como num cenário de guerra e abandono. É impressionante a quantidade de fios cortados e pendurados por todos os lados. Cenas deploráveis de se ver. Essa foto é na Rua Cardeal Arcoverde, próximo ao nº277, nas Graças. Peço que a prefeitura e a polícia adotem uma postura mais rigorosa e educativa, a fim de acabar com essa bagunça.

● **Izabel Wanderley**, por e-mail

PELA INTERNET

Mande seu e-mail e suas fotos para vozdo leitor@jc.com.br

POR CARTA

Envie suas cartas para a Rua da Fundação, 257, Santo Amaro

Extravasamento em São Lourenço

Atenção, Compesa! Um esgoto há pelo menos uns 15 dias tira o sossego dos moradores, jorrando água sem parar aqui na Rua 18, na entrada da Avenida 2, no bairro do

Parque Capibaribe, em São Lourenço da Mata, mais precisamente ao lado do frigorífico Bela Economia.

● **Fábio Santana**, por e-mail



Sujeira nas ruas após as eleições

Ao final do primeiro turno das eleições, algumas constatações: políticos têm uma dificuldade imensa de cumprir regras, a quantidade de santinhos jogadas nas ruas,

emporcalhando a cidade, nos fazem lembrar que, no Brasil, a impunidade para quem não cumpre regras é lugar comum.

● **Wladimir Moura**, por e-mail



Desperdício de água na Zona Oeste

É uma falta de respeito e consideração da Compesa com os moradores, estudantes e trabalhadores do bairro da Cidade Universitária, na Zona Oeste do Recife. Um absurdo nos dias atuais termos um

fortuito desperdício de tanta água limpa, enquanto falta da mesma nas torneiras de hospitais, comércios e residências e milhares de pessoas.

● **Alexandre Pereira**, por e-mail

Resposta ao leitor

Compesa

A Companhia Pernambucana de Saneamento (Compesa) informa ao leitor Mário Maia que não há mais extravasamento de esgoto na Rua Guilherme Pinto, nº 65, nas Graças. Uma equipe esteve segunda-feira (03) no local e realizou os serviços de desobstrução na rede coletora de esgoto, que se encontra em pleno funcionamento.

● **Assessoria de Imprensa**

BRT

As estações de BRT se tornaram verdadeiros mercados de ambulantes. Sei que todos precisam trabalhar e levar o pão para a mesa de casa, mas falta organização e fiscalização do Grande Recife Consórcio de Transporte e das prefeituras. No horário de pico fica uma bagunça enorme. Registro feito na estação BRT do Derby.

● **Genival Paparazzi**, por e-mail

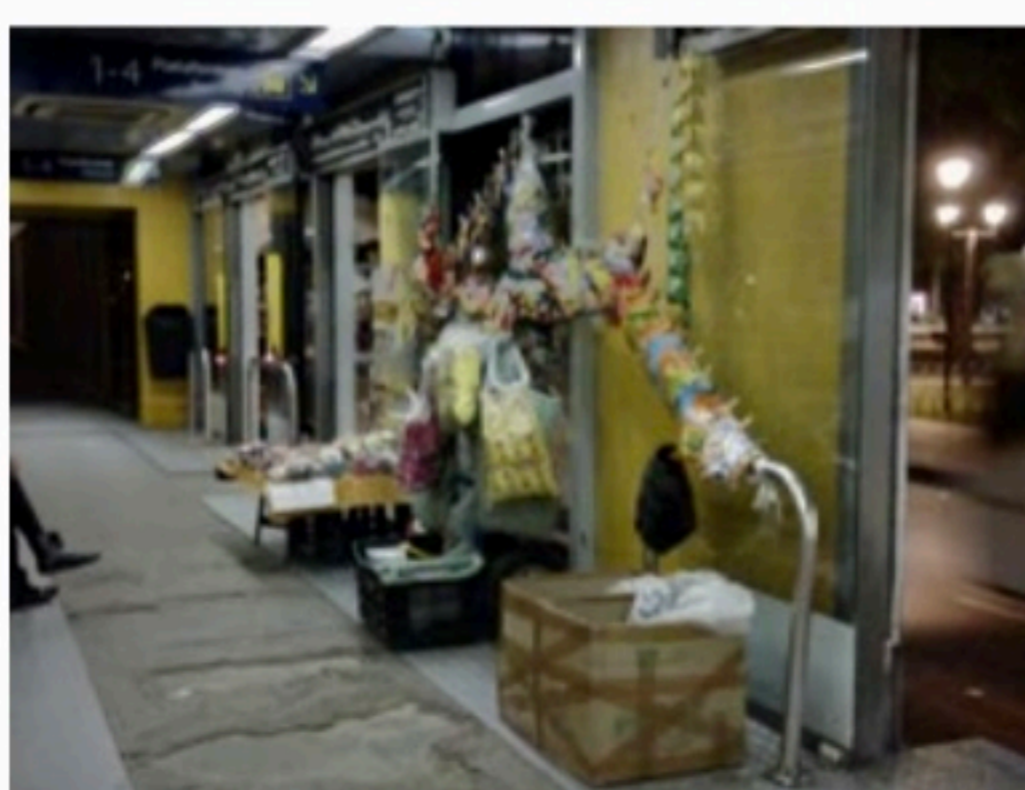

Passarelas

Mais uma vez venho solicitar a prefeitura a construção de passarelas para pedestres na BR-101 Norte, no trecho entre Paulista e Guabiraba, visando evitar retenções no já caótico trânsito naquela via nos horários de pico e ofertar segurança para os pedestres que tentam atravessar.

● **Luiz Henrique**, por e-mail

Urnas eletrônicas

Contrariando a farsa de Bolsonaro, as urnas eletrônicas, como sempre, funcionaram com alto grau de eficiência e sem fraudes. E, distante de um pleito violento, o eleitor cumpriu com tranquilidade seu dever cívico, apesar do atual presidente flertar com o regime de exceção. Ficou comprovado o fortalecimento do nosso sistema democrático.

● **Paulo Panossian**, por e-mail

Internacional

FÍSICA MECÂNICA Descoberta sobre o “entrelaçamento quântico” abriu o caminho para novas, por exemplo, comunicações ultrasseguras

Pioneiros vencem o Nobel

AFP

O Prêmio Nobel de Física foi atribuído nesta terça-feira (4) ao francês Alain Aspect, ao americano John Clauser e ao austríaco Anton Zeilinger, três pioneiros dos mecanismos revolucionários da física quântica.

O trio foi premiado por suas descobertas sobre o “entrelaçamento quântico”, um mecanismo no qual duas partículas quânticas estão perfeitamente correlacionadas, independente da distância entre elas, anunciou o júri em um comunicado.

A descoberta desta propriedade assombrosa abriu o caminho para novas tecnologias de computação quântica e comunicações ultrasseguras, assim como sensores quânticos ultrasensíveis que permitiriam executar medições extremamente precisas, como a gravidade no espaço.

Esta mecânica desconcertante foi prevista pela teoria quântica. Porém, mesmo Albert Einstein não acreditava: duas partículas unidas desde o princípio - como poderiam ser os gêmeos - podem conservar a marca de seu passado comum e comportar-se de forma coordenada à distância.

Cada um dos vencedores “realizou experimentos inovadores usando estados quânticos entrelaçados, nos quais duas partículas se comportam como uma unidade inclusive quando estão separadas”, destacou o Comitê Nobel.

“Está cada vez mais claro que está emergindo um novo tipo de tecnologia quântica”, afirmou Anders Irbäck, presidente do Comitê Nobel



RECONHECIMENTO Prêmio Nobel de Física foi atribuído nesta terça-feira ao francês Alain Aspect, ao americano John Clauser e ao austríaco Anton Zeilinger

Os três, que dividirão a quantia de 10 milhões de coroas suecas (901.500 dólares), numa cerimônia em Estocolmo em 10 de dezembro

de Física, em um comunicado.

Aspect Clauser e Zeilinger, que ganharam juntos o prestigioso prêmio Wolf em 2010, foram reconhecidos por seus avanços sobre o trabalho de John Stewart Bell, que na década de 1960 “desenvolveu a desigualdade matemática que leva seu nome.”

Zeilinger, professor de Física da Universidade de Viena, de 77 anos, afirmou que não esperava ser premiado.

“Fiquei muito surpreso em receber a ligação”, declarou Zeilinger por telefone durante uma entrevista co-

letiva.

O cientista austríaco foi reconhecido por seu trabalho com sobre “teletransporte quântico, que possibilita mover um estado quântico de uma partícula para outra à distância”, afirmou o júri.

“Não é como nos filmes de ‘Star Trek’ ou algo assim”, declarou Zeilinger. “Mas o ponto é que, usando o entrelaçamento, você pode transferir todas as informações que são transportadas por um objeto para algum outro lugar onde o objeto é reconstituído”, explicou.

Aspect, professor associado da Universidade Paris-Saclay de 75 anos, expressou seu orgulho de unir-se a grandes nomes da física como Einstein, a quem atribuiu “parte do mérito” da descoberta do entrelaçamento.

A mecânica quântica é uma ciência contraintuitiva que descreve o mundo em escala extremamente pequena, onde as coisas podem existir simultaneamente, não existir e estar em algum ponto intermediário.

Gigantes da tecnologia como Google estão mobi-

lizando um grande número de pesquisadores para criar a próxima geração dos chamados “computadores quânticos”, cuja potência de cálculo deveria permitir que resolvam problemas que, de outra forma, seriam impossíveis de solucionar.

“A primeira revolução quântica nos proporcionou transistores, semicondutores, computadores e lasers”, explicou à AFP Mohamed Bourennane, professor de informática quântica da Universidade de Estocolmo.

“Mas a segunda, baseada na superposição e entrelaçamento, nos permitirá no futuro ter computadores quânticos, ou inscrições quânticas úteis para obter imagens ou sensores”, acrescentou.

Os três vencedores, que dividirão a quantia de 10 milhões de coroas suecas (901.500 dólares), receberam o prêmio das mãos do rei Carl XVI Gustaf em uma cerimônia em Estocolmo em 10 de dezembro, aniversário da morte em 1896 do cientista Alfred Nobel, que criou a premiação em seu testamento.

No ano passado, a Academia Sueca premiou o japonês-americano Syukuro Manabe e o alemão Klaus Hasselmann por seus trabalhos nos modelos físicos da mudança climática, assim como o italiano Giorgio Parisi por seu trabalho sobre a interação de desordem e flutuações nos sistemas físicos.

Apenas quatro mulheres venceram o Nobel de Física, instituído em 1901: Marie Curie (1903), Maria Goeppert Mayer (1963), Donna Strickland (2018) e Andrea Ghez (2020).

ARGENTINA

Treze baleias morrem em santuário na Patagônia

AFP

Treze exemplares de baleia-franca-austral apareceram mortos no santuário do Golfo Novo e Península de Valdés, Patagônia argentina, por motivos que estão sendo investigados, informou o Instituto de Conservação de Baleias (ICB).

“Os indivíduos foram detectados entre 24 de setembro e 2 de outubro em águas do Golfo Novo, anunciaram as autoridades locais

Os indivíduos foram detectados entre 24 de setembro e 2 de outubro em águas do Golfo Novo, anunciaram as autoridades locais

31 de agosto a 2 de setembro, registrou 1.420 baleias-francas, número máximo de indivíduos observado em 51 anos de estudo, indicou o ICB em seu site.

O diretor científico da entidade, Mariano Sironi, declarou que “embora o número de baleias adultas mortas nesta temporada ainda seja menor que o da temporada passada, é preocupante que as mortes tenham sido registradas em um período de tempo tão curto”.

Marcela Uhart, diretora do Programa de Monitoramento Sanitário (PMS), destacou que “os eventos com um número incomum de baleias adultas mortas em um curto período de tempo e na mesma área podem ser indicadores de variáveis ambientais locais que contribuam para a morte das baleias”.

O prefeito da vizinha Puerto Pirâmides, Fabián Gandón, disse que há “um aumento incomum do que se conhece como maré vermelha nos golfos Novo e San José”, no interior da Península de Valdés.



AValiação Mortandade foi detectada em meio a uma temporada com presença recorde dos cetáceos, um ímã para o turismo; estudiosos defendem que o motivo das mortes deve ser decoberto após autópsias nos animais

EDITAL DE CONVOCAÇÃO PARA ASSEMBLEIA-GERAL EXTRAORDINÁRIA DE REATIVAÇÃO E RATIFICAÇÃO DA FUNDAÇÃO SINDICATO ESTADUAL DOS TRABALHADORES DE EMPRESAS PÚBLICAS DE SERVIÇOS HOSPITALARES NO ESTADO DE PERNAMBUCO SINDSERH/PE

O Representante do Sindicato Estadual dos Trabalhadores de Empresas Públicas de Serviços Hospitalares no Estado de Pernambuco – SINDSERH/PE, Sr. Rodolfo Araújo da Silva, inscrito no CPF sob o n. 029.481.354-35 e domiciliado na Rua Cícero Amorim, 21, Casa A, Vila Eduardo, Petrolina/PE, CEP: 56328-175, em atenção aos termos da Portaria Ministerial n. 671/2021, CONVOCA todos os trabalhadores de empresas públicas de prestação de serviços hospitalares ativos, aposentados e seus pensionistas que exerçam seu ofício na base territorial do Estado de Pernambuco, para Assembleia-Geral Extraordinária a ser realizada na data de 25/10/2022, no Auditório da Biblioteca da Universidade Federal do Vale do São Francisco - UNIVASF, campus Sede, situado na Av. José de Sá Maniçoba, s/n, Centro, Petrolina/PE, CEP 56304-917, às 14h00 em primeira convocação ou às 14h30 em segunda convocação, para deliberação acerca da seguinte ordem do dia: i) reativação das atividades do Sindicato; ii) constituição de Diretoria Provisória, pelo prazo de 180 dias, com objetivo de promover eleições para a Diretoria e Conselho Fiscal e reorganizar as disposições eleitorais e administrativas do SINDSERH/PE para consolidação da gestão sindical no decurso do pedido de registro sindical a ser proposto perante a autoridade ministerial; iii) ratificação da fundação e alteração, adequação e aprovação das disposições do Estatuto Social em relação aos requisitos do Ministério do Trabalho para a obtenção de registro sindical junto à categoria profissional dos trabalhadores de empresas públicas de prestação de serviços hospitalares no Estado de Pernambuco e trechos de interesse dos trabalhadores; e iv) outros assuntos de interesse geral da categoria.

Petrolina/PE, 04 de outubro de 2022
Rodolfo Araújo da Silva
Representante Legal

Esportes

SANTA CATARINA Depois de quase cinco meses, Sport voltou a ganhar fora de casa. Gol saiu aos 44 minutos do segundo tempo

Vitória para dar moral ao Leão



SALVADOR Atacante Wanderson fez o gol que manteve os rubro-negros na cola do G4 da Série B

HAIM FERREIRA

Twitter: @haimferreira

Após 144 dias, o Sport voltou a vencer um jogo fora de casa na Série B. Na noite desta terça-feira (3), os rubro-negros derrotaram o Brusque por 1x0, em Santa Catarina.

A última vez que o Leão havia vencido uma partida longe da Ilha do Retiro havia sido no dia 13 de maio, contra a Chapecoense. O sentimento de alívio se soma agora ao de esperança no tão sonhado acesso à Série A.

E os três pontos vieram com grande dose de emoção. Foi apenas aos 44 do segundo tempo que Wanderson, que havia entrado no segundo tempo, balançou as redes.

“Todos os jogos agora, são um mais importantes do que o outro. Estamos na reta final de campeonato e lutando para entrar no G4. Hoje foi mais uma decisão, precisamos acreditar até o final e eu acreditei. Graças

ao passe do Búfalo, consegui fazer o meu primeiro gol pelo Sport, mas o mais importante foi a vitória”, comentou o autor do gol rubro-negro.

Com o resultado, o Sport saltou para o quinto lugar e agora soma 49 pontos. A situação só não ficou melhor na tabela porque o Vasco acabou arrancando uma virada contra o Operário, fora de casa.

Os cariocas somam 52 pontos e mantêm três pontos de diferença para o Leão. Vale lembrar que daqui a duas rodadas, haverá o confronto direto entre as duas equipes, na Ilha do Retiro.

O Sport volta a campo no próximo domingo (9), contra o líder e já campeão da segunda, Cruzeiro. A partida acontecerá às 16h, na Ilha do Retiro. Já o Vasco, pega o Novorizontino no sábado (8), às 18h30, em São Januário.

O JOGO

A partida contou com poucos

lances perigosos e o lance que mais chamou atenção aconteceu no fim do primeiro tempo, quando o lateral-esquerdo Sander, do Sport, e o atacante Fernandinho, do Brusque, foram expulsos.

Após uma dividirem uma bola no ar, o jogador rubro-negro acabou acertando uma joelhada nas costas do tricolor. Revoltado pela falta sofrida, o atacante acabou dando um murro no braço do leonino.

O árbitro Raphael Claus foi chamado pelo VAR e após a checagem, deu cartão vermelho para os dois atletas.

No segundo tempo, apesar de estar com um a menos, o Sport melhorou. Claudinei Oliveira recebeu Luciano Juba para a lateral e acionou Wanderson, Denner, William Oliveira, Ezequiel e Búfalo.

E deu certo. Saiu dos pés de Búfalo o passe para o gol de Wanderson, que deu fim ao jejum de quase cinco meses sem vitórias longe do Recife.

● Loterias

Timemania Concurso 1843

18 23 34 39 41 47 54

7 acertos 0 0

6 acertos 2 35.427,78

5 acertos 80 1.265,27

4 acertos 1.631 9,00

3 acertos 15.105 3,00

Time do coração: **MANAUS /AM**

Ganhadores Prêmio (R\$)

3.153 7,50

Lotofácil Concurso 2630

01 02 03 06 08
09 10 13 14 16
17 20 21 22 25

15 acertos 5 1.052.966,44

14 acertos 577 1.399,43

13 acertos 18586 25,00

12 acertos 181424 10,00

11 acertos 987292 5,00

Quina Concurso 5966

02 20 24 29 49

Quina 0 0

Quadra 110 5.143,33

Terno 7.925 67,99

Duque 186.462 2,88

04/10/2022

Dupla Sena Concurso 2426

Primeiro sorteio

08 11 15 30 37 46

Sena 0 0

Quina 26 7.848,91

Quadra 2.057 113,38

Terno 41.322 2,82

Segundo sorteio

04 10 15 18 21 22

Sena 0 0

Quina 37 4.963,90

Quadra 2.609 89,39

Terno 48.099 2,42

Dia de Sorte Concurso 664

03 04 10 16 24 25 27

7 acertos 0 0

6 acertos 43 1.595,16

5 acertos 1.514 20,00

4 acertos 18.419 4,00

Mês da sorte: **Fevereiro**

Ganhadores Prêmio (R\$)

53.138 2,00

AFLITOS



SUPERAÇÃO Timbu saiu atrás no placar e precisou suar para ganhar

Náutico vence e se mantém vivo

HAIM FERREIRA

Twitter: @haimferreira

Ainda teimando em contrariar as estatísticas, o Náutico venceu a Tombense por 4x3, na noite desta terça-feira (4), nos Afritos, pela 33ª rodada da Série B do Brasileirão.

E foi um resultado na base superação, mostrando que ainda sonha com a permanência. Mesmo saindo atrás no placar logo aos 11 minutos, os alvirrubros buscaram a virada ainda no primeiro tempo e marcaram os três gols antes do intervalo.

O zagueiro Wellington, o lateral-direito Victor Ferraz e o atacante Everton Brito foram quem balançaram as redes. Os mineiros haviam anotado com Kleiton.

Acontece que na etapa final, os mineiros conseguiram o empate com Igor Henrique e Jean Lucas, para o desespero da torcida, que já soltava gritos revoltados nas arquibancadas.

Coube a Jean Carlos, aos 35 minutos, garantir a vitória sofrida, mas muito comemorada para o Náutico: 4x3.

Apesar do resultado, o Náutico se mantém na lanterna da Série B com 30 pontos. No entanto, as esperanças se reacenderam, principalmente levando em consideração que todos os times que estão na zona de rebaixamento perderam. CSA, Operário e Brusque

foram derrotados por Grêmio, Vasco e Sport, respectivamente. O Novorizontino, 16º, empatou com o Bahia. Com isso, a distância para sair do Z4 agora é de sete pontos.

Apesar de ter menos de 0,5% de chance de permanência, de acordo com o site Chance de Gol, o Timbu conseguiria o milagre de esca-

Em jogo de sete gols, alvirrubros derrotaram o Tombense e continuam acreditando na permanência

par da degola vencendo todos os seus jogos e torcendo por mais tropeços dos times citados acima.

O Náutico volta a entrar em campo na próxima sexta-feira (7), às 19h, no Heriberto Hülse, em Santa Catarina. Além deste confronto, os alvirrubros precisarão ficar com o secador ligado nos seguintes jogos: CSA x Sampaio Corrêa, Chapecoense x Operário, Bahia x Brusque e Vasco x Novorizontino.

Cultura

ENTREVISTA Ayelet Gundar-Goshen

MARIA FERNANDA RODRIGUES
Agência Estado

Essa é a história de uma família israelense vivendo na Califórnia, mas o que acontece com Lilach e Michael poderia acontecer na casa de qualquer pessoa, de qualquer nacionalidade, em qualquer lugar. Eles são pais de Adam, um garoto que entra na adolescência e se fecha, revelando-se um desconhecido para a família. Numa festa da escola, da qual ele não queria participar, um garoto negro morre — e essa história familiar, contada por Ayelet Gundar-Goshen em *Outro Lugar*, se transforma em uma espécie de thriller psicológico. Ayelet, de 40 anos, que é também mãe e psicóloga e já publicou aqui *Uma Noite*, *Markovitch* e *Despertar os Leões*, está no Brasil para o lançamento deste seu novo romance. Às vésperas de embarcar em Israel, ela conversou por e-mail sobre este delicado livro sobre a adolescência, narrado por uma mãe que suspeita que seu filho sofreu bullying e teme que ele tenha matado o colega de classe como vingança. Um livro que pode ser lido também como uma discussão acerca do antissemitismo e do racismo nos Estados Unidos, ou uma história sobre identidade, ou medo, ou culpa. Ou tudo isso ao mesmo tempo.



DIVULGAÇÃO

“Toda mãe vê o filho adolescente como um enigma”

Afinal, o que ‘Outro Lugar’ representa para você?

Eu queria explorar o papel fundamental que a mentira desempenha em nossas vidas: às vezes, a mentira é o material de que uma nação é feita; às vezes, é a cola que mantém um relacionamento unido. Como mãe, eu me perguntava o que teria feito se descobrisse que meu filho havia mentido para mim sobre sofrer bullying.

Como surgiu a ideia do livro? Sempre foi um ‘thriller familiar’?

Comecei a escrever o romance depois de uma experiência perturbadora que tive, quando levei minha filhinha para seu primeiro dia na pré-escola. Olhei com desconfiança para todas as outras crianças, enquanto tentava identificar a menina ou o menino malcriado que poderia querer prejudicar minha filha. Eu pensava na minha criança como uma alma tão vulnerável e delicada, enquanto pensava nas outras como uma ameaça em potencial. Percebi mais tarde, olhando para as outras mães, que todas tínhamos medo da mesma coisa - cada mãe temia que seu filhotinho pudesse ser uma presa para as outras crianças. Estávamos todos procurando o lobo que poderia prejudicar nossos filhos, mas nenhuma de nós estava disposta a considerar a possibilidade de que seu próprio filho fosse de fato aquele lobo. Eu não queria escrever apenas um thriller psicológico, mas

“

“Eu estava interessada na forma como uma vítima se transforma no agressor. Como terapeuta, vejo isso o tempo todo”

também explorar questões da paternidade hoje: conhecemos realmente nossos filhos e queremos mesmo conhecê-los?

O livro retrata um momento delicado, pelos olhos de uma mãe que descobre que perdeu a conexão com o filho ou, pior, que sente que não o conhece mais. Como psicóloga e escritora que investigou essa questão, o que diria para quem está ou passará por esta fase?

Acho o fato de passar tanto tempo com os próprios filhos e não ter a menor ideia do que se passa dentro deles realmente perturbador. É chocante se sentir um estranho em sua própria casa. Cada membro da família vive isolado, como uma pequena ilha no oceano. Toda mãe olha para seu filho adolescente como se ele fosse um enigma que ela está tentando resolver. Toda mãe tem um pouco de detetive nela. E o doloroso é que

a mesma criança que cresceu para se distanciar tanto já foi a pessoa de quem você estava mais perto - você a carregou dentro de seu próprio corpo. Lilach, como toda mãe, carrega duas almas no peito - ela e seu filho. Ela é uma detetive e uma protetora ao mesmo tempo. Por um lado, quer desesperadamente saber a verdade - seu filho Adam estava envolvido na morte de seu colega muçulmano? Adam matou o garoto que o intimidou? Mas outra parte dela só quer que o filho seja feliz e esteja seguro. Basicamente, Lilach quer proteger Adam, mas a questão é: de quem? Do mal externo ou dele mesmo? Ela busca a verdade, mas está apavorada pelo que pode descobrir. Queremos saber tudo sobre quem amamos ou preferimos permanecer cegos a certos elementos de suas vidas para continuar a amá-los?

Há uma questão sensível sobre bullying, sobre ser a vítima e/ou o agressor e sobre a desconfiança da personagem sobre o que seu filho seria capaz de fazer.

Eu estava interessada na forma como uma vítima se transforma no agressor. Como terapeuta, vejo isso o tempo todo — quando uma criança que foi espancada cresce e se torna um pai espancador. Ou quando uma menina que sofreu bullying começa a agredir outras meninas, de um status mais baixo, para reabilitar sua autoestima. Como israelense, sinto que a his-

tória de trauma dos judeus às vezes leva as pessoas em meu país a adotar atitudes agressivas em relação aos palestinos.

O medo acaba se tornando um personagem importante, talvez responsável pelo desenvolvimento dos fatos. É um sentimento ancestral e cada vez mais presente neste mundo polarizado.

O medo é um poder muito dominante na política. E o medo motiva todos os personagens em *Outro Lugar*. Lilach é uma mulher israelense que está cansada da sociedade machista-militar e se muda para os EUA porque não queria criar seu filho para ser um soldado. Mas, depois de um ataque terrorista a uma sinagoga na Califórnia, ela está assustada - e faz o filho aprender a lutar. Todos os judeus americanos estão em choque e se sentem impotentes. No entanto, por causa da memória coletiva da Shoah, eles nunca mais querem se sentir desamparados. Então aparece o israelense Uri, ensinando as crianças a revidar.

Para Adam, isso é muito importante e pela primeira vez na vida ele se sente parte de algo grande, de uma comunidade. Lilach também fica grata no início por Uri cuidar de seu filho. Para a minha geração, o sonho israelense é, na verdade, viver o sonho americano. E há cada vez mais pessoas que pensam que elas e seus filhos estão mais seguros em Palo Alto do que em Tel-Aviv.

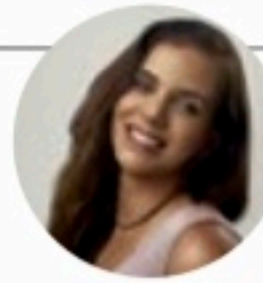

MIRELLA MARTINS
mirella@ne10.com.br
www.social1.com.br
Twitter e Instagram: @blogsocial1
Telefone: (81) 3413-6418

ASSISTENTE:
Romero Rafael
rrafael@jc.com.br



Acessórios Demerval Monteiro e a designer Juana Moura, no relançamento da loja

Brasileiro precisa consumir mais ômega 3

Da "família" do ômega 3, o DHA desempenha um papel fundamental para a formação neurológica e cognitiva humana. Encontrado especialmente em peixes marinhos como arenque, atum e sardinha — o

mais comum na dieta brasileira — e presente também no óleo de krill e em microalgas, seu consumo está bem abaixo do indicado no Brasil. "Uma criança pequena, por exemplo, precisa ingerir diariamente ao menos

100 mg de DHA, já um adulto varia entre 200 e 500 mg/dia. A média no Brasil, no entanto, é de apenas 31,4 mg/dia", destacou Héctor Cori, diretor científico da DSM para a América Latina.

Em baixa

O consumo de peixes em geral também é baixo no País. A média mínima recomendada pela OMS é de 12 kg por ano para cada habitante, mas no Brasil o índice chega aos 9 kg/ano/habitante, 10 kg a menos que a média global.

Alerta

Os números acendem um alerta dada a relevância do nutriente para a saúde humana. Por isso, a Associação Brasileira de Nutrologia lançou novo direcionamento quanto à ingestão do nutriente e suplementação.

Para o cérebro

O pediatra Carlos Alberto Nogueira de Almeida explicou que o DHA é o principal ácido graxo na substância cinzenta do cérebro. "Estamos falando de rapidez de informação, de raciocínio e cognição, inteligência de uma maneira geral."



Sobre ESG Bruno Pena, Roberta Laurindo, Bruno Aranha e Kathleen Krause, em encontro do Lide

Rápidas

Roupa Nova e o cantor Belo desembarcam no Recife, no dia 4, para se apresentar no Geraldão.

A Bela e a Fera In Concert será apresentado, sexta, no Teatro Guararapes. Um musical 100% cantado ao vivo e com orquestra.

Intitulado Maria Farinha Reggae Festival, o evento, no dia 22, traz Planta e Raiz, Edson Gomes, Ponto de Equilíbrio e Maneva.

Com seu mix variados e diferenciados de produtos artísticos, gastronômicos e ecoprodutivos, terá mais uma edição do Mercado Capitão, domingo, na Casa Capitão.

Felipe Padilha, André Lira e Alexandre Bezerra, da Ópera, embarcam para Europa a convite da startup Oonze Nanotec. Em Braga, participam do Meeting Mundial da empresa, que atua nos segmentos de saúde, inovação e tecnologia.

Boticário lançou produtos exclusivos para o Dia das Crianças - Quasar Next Wakanda e Sophie Wakanda, buscam inspiração em heróis da Marvel para fortalecer coragem e confiança.

A ginecologista e obstetra Natascha Fox, do IMIP e do Hospital da Mulher do Recife, está em Frankfurt realizando um *observership* em parto pélvico, no Hospital Frankfurt Goethe.

Soraia Ulisses e Fernando Buarque comemoram a premiação do Varanda Noronha pelo Travellers' Choice 2022, do TripAdvisor. O restaurante faz parte do grupo de 10% dos melhores do mundo, segundo ranking da ferramenta.



Ária Social Cecilia Brennand e Beth Gaudêncio que assina o figurino do espetáculo

Deck para...

Ana Cristina Cunha promete impactar na CasaCor PE, com seu Home Copergás. O ambiente se vale do apelo dramático das cores para criar essa atmosfera. A predominância do preto associa a elegância, mistério e força.

... o Capibaribe

Em contraste, aparece o bege transmitindo calma e passividade. Ainda terá um deck com vista para o Rio Capibaribe, na área externa da mostra que acontece no histórico edifício Chanteclair. A mostra abre dia 15.

Aniversariantes

José Luiz de Moura, Paula Macedo, Consuelo Arruda, Aurora Gueiros, Renata Carvalho, Carolina Rau, as gêmeas Ana Rosa e Ana Maria Farias, Nina Andrade, Kéthuly Góes, Lúcia Campos, Josinete Brainer, José Canevassi e Cintia Peló.

Cinderela

O querido Jeison Wallace comemora 30 anos de humor com Trupe do Barulho, reunindo as melhores tiradas no espetáculo "Trintou. Cinderela". Será no Teatro Luiz Mendonça, dia 8, às 20h.



Visita A médica Amanda Moreno faz pós-graduação no Vale do Silício

Músculos

A Recifitness, a maior feira de fitness de PE, Será de sexta a domingo, no Centro de Convenções, com batalha de academias, campeonato de fisiculturismo e palestras. Mais de 80 expositores.

Estágio

No mês em que completa 53 anos, o IEL-PE comemora o crescimento de 45,8% no número de estudantes no mercado de trabalho, em comparação com 2021. PE é o segundo que mais inseriu estagiários no País.

Drinque

Jack Daniel's lançou pack exclusivo do rótulo saborizado da marca, Jack Daniel's Fire. O kit traz um pack especial com copo personalidade, a garrafa da bebida e receita de drinque exclusivo com canela e gengibre.

Capiba 1

Cecilia Brennand nos últimos preparativos para o Musical *Capiba: Pelas Ruas Eu Vou*. O espetáculo tem estreia nacional marcada para o dia 13, no Teatro de Santa Isabel, com direção teatral de Tuca Andrada, 43 bailarinos cantores e orquestra de câmara ao vivo.

Capiba 2

A megaprodução comemora os 30 anos do Aria, com ingressos revertidos para manutenção do projeto social, reconhecido pela missão de transformar vidas por meio da arte, da educação e da profissionalização.



Independência Diogo Guedes, editor da Cepe, e George Cabral, coordenador científico da coleção

Entretenimento

FESTIVAL DE VERÃO SALVADOR Evento volta em janeiro de 2023 com 16 shows; ingressos promocionais começam a ser vendidos hoje

Festival baiano retorna com aposta em duetos musicais

ROMERO RAFAEL
rrafael@jc.com.br

O Festival de Verão Salvador, que anunciou seu retorno em 2023, divulgou ontem mais duas atrações: a cantora Alcione e o grupo Gilsons. O evento, marcado para acontecer nos dias 28 e 29 de janeiro de 2023, redesenhou seu modelo para essa retomada — os artistas vão receber convidados no palco, formando alguns duetos inéditos.

Ivete Sangalo, por exemplo, convidará a cantora e compositora Luedji Luna, também baiana. Aliás, a Bahia terá seus sons amplificados e amalgamados no festival: Gilberto Gil voltará a se encontrar no palco com Caetano Veloso; Baiana System e Olodum, duas gerações da música baiana, farão duo. Assim como Margareth Menezes, que receberá as conterrâneas Majur e Larissa Luz.

Já Alcione será a convidada de Luisa Sonza e o grupo Gilsons, de Xamã. A pernambucana Duda Beat será recebida pelo Carlinhos Brown.

Ao todo, serão 16 shows, divididos em dois palcos principais, montados no Parque de Exposições, na capital baiana. Os palcos não serão simultâneos, o que permitirá ao público acompanhar todas as apresentações, se assim quiser.

CURADORIA PLURAL

O Festival de Verão Salvador não é realizado desde 2020. Seu retorno à agenda também é uma volta à sua origem, o Parque de Exposições, onde estreou em 1999 e permaneceu por 17 anos, e faz um reposicionamento. Com o tema "Somos o Mundo", de estímulo



ATRAÇÃO A recifense Duda Beat está confirmada no Festival de Verão Salvador como uma das convidadas de Carlinhos Brown

aos conceitos de liberdade, inclusão, acolhimento e diversidade, o evento tem direção artística de Zé Ricardo, que também foi curador do Palco Sunset nas últimas edições do Rock in Rio, onde imprimiu como marca a promoção

de encontros inéditos entre artistas de distintos sons e gerações da música brasileira.

"Queremos que o público se sintá representado e tenha orgulho de fazer parte do evento. Tive o cuidado de escolher as atrações e

costurar os encontros com o intuito de entregar um festival plural, multigeracional e acessível para pessoas de todas as idades", disse Zé Ricardo na apresentação em Salvador.

A venda promocional de ingressos

Programação

DIA 28/1/2023, SÁBADO

Ivete Sangalo convida Luedji Luna
Gilberto Gil convida Caetano Veloso
Criolo convida Ney Matogrosso
Orochi convida Djonga
Carlinhos Brown convida Duda Beat e Attoxá
Ferrugem convida Xande de Pilares
Margareth Menezes convida Majur e Larissa Luz
Felipe Ret e Caio Lucas

DIA 29/1/2023, DOMINGO

Xamã convida Gilsons
Jão convida Pitty
Ludmilla convida Glória Goove
Saulo convida Marina Sena
Luisa Sonza convida Alcione
Baiana System convida Olodum
Léo Santana e convidado
Bell Marques e convidado

para o Festival de Verão Salvador começa hoje e segue até esta sexta-feira (7), pela plataforma Sympla. São dois os setores disponíveis: pista e camarote.

O ingresso para um dia custa R\$ 100 (inteira) e R\$ 50 (meia), para pista, ou R\$ 200, para camarote com acesso aos dois palcos. No caso do passaporte, para os dois dias, custa R\$ 160 (inteira) e R\$ 80 (meia), ou R\$ 360, camarote.

Horóscopo JC

O triângulo crescente entre Lua e Sol indica boa articulação nas relações pessoais, na formação de sociedades e na agregação de pessoas em torno de interesses comuns. Este aspecto dá continuidade ao período altamente benéfico para as relações humanas, apontado nos dias anteriores e com ainda outros aspectos a se formar nos próximos dias.

ÁRIES 21/3 a 20/4

ELEMENTO: Fogo

REGENTE: Marte

Momento especial para conversações em torno de parcerias e alianças que venham a ser importantes em sua vida. Vá construindo com esmero sua nova teia de relações.

TOURO 21/4 a 20/5

ELEMENTO: Terra

REGENTE: Vênus

Há chance de você aprender novas técnicas ou obter conhecimentos especiais sobre sua área de trabalho - e estes compõem parte importante do desenvolvimento profissional.

GÊMEOS 21/5 a 20/6

ELEMENTO: Ar

REGENTE: Mercúrio

Você sente e ama com mais liberdade e exuberância, comunicando tais sentimentos com grandeza. Quanto mais você abrir seu coração, mais as coisas irão no caminho certo.

CÂNCER 21/6 a 22/7

ELEMENTO: Água

REGENTE: Lua

Você pode fazer outras descobertas a respeito de suas motivações básicas, dos interesses em família e dos potenciais de sua moradia. Vá explorando mais a fundo.

LEÃO 23/7 a 22/8

ELEMENTO: Fogo

REGENTE: Sol

Um bocado de agitação no cotidiano, abrindo contatos e possibilidades de renovação geral de vida. Algum obstáculo pode estar sendo superado de modo definitivo.

VIRGEM 23/8 a 22/9

ELEMENTO: Terra

REGENTE: Mercúrio

Dia excelente para negociações e negócios com sócios, clientes e proponentes. Seus negócios prosperam de muitas maneiras. Favoreça o que venham a ser boas alianças.

LIBRA 23/9 a 22/10

ELEMENTO: Ar

REGENTE: Vênus

O bom aspecto relativo a seu signo, assim como o ingresso de Vênus indicam maior poder de comunicação e de expressão, em geral. Use tudo isso para algo positivo.

ESCORPIÃO 23/10 a 21/11

ELEMENTO: Água

REGENTE: Plutão

Cada vez mais você está em condições de ir limpando um velho passado de sua vida. Para isso acontecer realmente, é preciso aprender a se relacionar melhor.

SAGITÁRIO 22/11 a 21/12

ELEMENTO: Fogo

REGENTE: Júpiter

A ampliação da participação social está favorecida hoje e amanhã. É importante estar com as pessoas certas, e não apenas estar com todas as pessoas que aparecerem.

CAPRICÓRNIO 22/12 a 20/01

ELEMENTO: Terra

REGENTE: Saturno

Momento propício para fazer diversos contatos de trabalho. Procure se enturmar e ampliar as formas de ligação e parceria no trabalho. Seu trabalho precisa crescer.

AQUÁRIO 21/1 a 19/2

ELEMENTO: Ar

REGENTE: Urano

Sua mente se excita com muitos e grandiosos pensamentos. Ao organizá-los, poderá tirar o melhor proveito deste momento. As grandes viagens estão muito favorecidas.

PEIXES 20/2 a 20/3

ELEMENTO: Água

REGENTE: Netuno

O triângulo crescente entre Sol e Lua indica estar vivendo profunda e intimamente as relações pessoais. Possibilidade de acordo e harmonia com as pessoas.

Quadrinhos JC

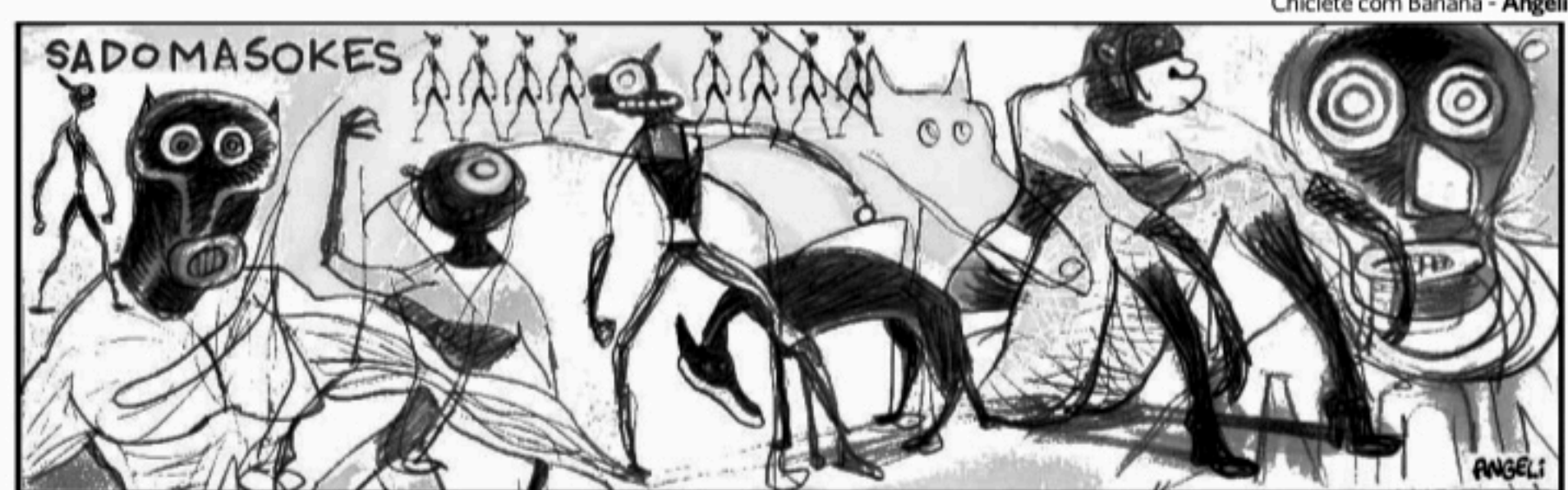

Televisão

Imagem & Diversão

Canal 1

FLÁVIO RICCO
Colaboração
JOSÉ CARLOS NERY

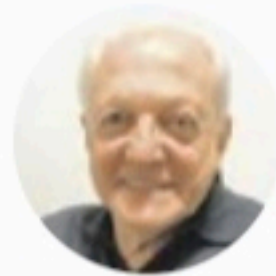

TVs montam programação pra volta do guia eleitoral

O retorno do horário eleitoral gratuito no rádio e na televisão vai acontecer já a partir desta próxima sexta-feira, agora com tempo dividido igualmente entre os candidatos.

A propaganda para presidente da República será veiculada na TV de segunda a sábado das 13h às 13h10 e das 20h30 às 20h40. No rádio, das 7h às 7h10 e das 12h às 12h10.

Nos 12 estados em que a disputa para governador será definida no segundo turno, os candidatos poderão veicular propaganda das 7h10 às 7h20 e das 12h10 às 12h20 no rádio. Na televisão, das 13h10 às 13h20 e das 20h40 às 20h50. Uma equação na vida de todos.

A Band, por exemplo, na faixa da noite, já decidiu colocar uma edição de 10 minutos do *Jornal da Band* para as praças que não terão segundo turno para governador.

O SBT também produzirá um bloco exclusivo de jornalismo para as praças sem propaganda entre 20h40 e 20h50.

Pelo lado da Globo, o *Jornal Hoje* e o *Jornal Nacional* apostarão em versões estendidas nas praças em que a eleição para governador foi decidida no primeiro turno, enquanto a TV Cultura deixará para cada afiliada a definição do que levar ao ar nesses 10 minutos.

A Rede TV!, por sua vez, decidiu que irá recorrer "aos melhores momentos de uma produção da casa".

Por último, a Record. Na parte da tarde, as emissoras sem segundo turno exibirão programação local.

Na faixa noturna, toda a rede transmite o *Jornal da Record*, que passa a ser exibido, a partir de sexta, entre 19h45 e 21h15. Porém, haverá um sinal com conteúdo do "JR" exclusivamente para as praças que não terão segundo turno, durante os 10 minutos em que outras cidades exibem o horário político com as campanhas de governadores.

Lembrando que...

Além da necessidade de colocar algo no ar, nas praças sem segundo turno para governador, o trabalho da programação não para por aí.

Também, a partir de sexta, haverá necessidade de reservar 25 minutos para propaganda política, com inserções de 30 e 60 segundos, ao longo do dia. Segunda a domingo.

Preparativos

O SBT pretende repetir o mesmo trabalho das últimas decisões da Libertadores.

Para a final Flamengo e Athletico-PR, dia 29, 17h, equipe completa em Guayaquil, em se tratando de narrador, comentaristas e repórteres.

Enlatado

A série *This Is Us* será exibida pela Globo entre 16 de novembro e 11 de janeiro, após a novela *Travessia*. Sempre às quartas-feiras. Entrará, portanto, em uma das faixas de maior destaque da sua programação.

Claro que os atores, autores e diretores da casa gostariam de ver por ali uma produção nacional. Mas...

Tchau, Muda

Encerradas as gravações de *Pantanal*, Bella Campos, a Muda, não terá muito tempo de folga.

Daqui a pouco ela já estará de volta às novelas, vivendo um dos principais papéis de *Vai na Fé*, substituta de *Cara e Coragem*.



SBT Comunicador revelou que não foi por questão de saúde que ele se afastou das gravações

A volta de Silvio Santos

Agência Estado

Silvio Santos revelou o real motivo de seu afastamento da TV. A última vez que o apresentador de 91 anos esteve nos estúdios do SBT foi abril de 2022, levantando rumores de que não estava muito bem de saúde. Ao canal *Intervenção*, transmitido no YouTube por Roger Turchetti, ele negou.

"Não, não... Eu estava era com preguiça mesmo, estava com preguiça de gravar", garantiu Silvio, na saída do colégio eleitoral onde votou, no último domingo, 2, em São Paulo.

Ao ser questionado sobre alterações no *Programa Silvio Santos* nos últimos meses, como um balé masculino, o comunicador afirmou não ter percebido: "Não reparei, mas se os rapazes forem bonitos, vou gostar. Não tenho nenhum preconceito,



ESTÚDIO Silvio Santos voltou a gravar seu programa em setembro

tanto faz os rapazes ou as meninas, não tem problema".

A apresentadora Patrícia Abravanel, que também es-

tava no mesmo local do pai, falou sobre as mudanças no dominical. "Estava (o programa) precisando de uma

renovada. Um up... Ele (cenário) ficou igualzinho ao de antes, só que mais moderno. A mesma repaginção, tem o corredor, tudo, só que mais moderno... É a mesma coisa (o programa), só que diferente. Mudou uma coisinha aqui, outra ali, até porque meu pai é muito único e tem muita coisa que só funciona com ele. Teve que adequar ao meu jeito, mas tem coisa que só com ele faz gol", disse.

Silvio Santos voltou a gravar com mais frequência no fim de setembro, mas os programas ainda não foram ao ar, já que Patrícia Abravanel tem uma grande frente de inéditos.

O empresário também foi perguntando sobre a suposta saída de Eliana da emissora. "Se a Eliana sair do SBT, a Patrícia vai dar uma festa na casa dela, já convidou até 100 convidados", brincou.

Hoje na TV

TV TRIBUNA/BAND

(22h30) CINE CLUBE / ASSASSINO A PREÇO FIXO. De Simon West. Com Jason Statham, Ben Foster, Tony Goldwyn. Arthur Bispo faz parte de um grupo de assassinos e é um dos melhores no negócio. Bispo exerce as suas funções com precisão, mas quando Harry, seu amigo e mentor, é assassinado, Bispo jura vingança. O filho de Harry quer vingança e tem o desejo de aprender e fazer parte do negócio.

TVU/TV BRASIL

(14h) SESSÃO FAMÍLIA / O JARDIM SECRETO. De Owen Smith. Com Glennellen Anderson, Amanda Waters, Michael Vaughn. Mary Lennox (Anderson) conhece personagens maravilhosos nessa trama que atualiza o clássico. Um deles é Martha Sowerby (Waters) que a jovem encontra quando chega à fábrica de Archibald Craven (Vaughn).

TV GLOBO

(15h30) SESSÃO DA TARDE / SIM SENHOR (foto). De Peyton Reed. Com Bradley Cooper, John Higgins, Rhys Darby, Terence Stamp, Zooey Deschanel. Carl decide ir em um culto de autoajuda, que tem por base dizer sim a qualquer coisa que lhe aconteça ou ofereçam. A partir daí, sua vida começa a mudar.

HBO MAX

(20h) MEGATUBARÃO. De Jon Turteltaub. Com Jason Statham, Bingbing Li, Rainn Wilson, Cliff Curtis, Winston Chao. Thriller submarino em que um grupo de cientistas liberta acidentalmente um tubarão gigante pré-histórico. Agora a equipe deve arriscar suas vidas em uma corrida contra o tempo para evitar um massacre.

TV Jornal/SBT

(20h30) Poliana Moça
Pinóquio descobre novos comandos; ele desativa o rastreador e foge do esconderijo. Em chamada de vídeo com os amigos, Poliana compartilha a ideia de criar uma trupe. Durante a chamada, Song manda áudio para Helena, que deixa vazar o áudio. A namorada do Luigi expõe que Poliana é péssima. Pinóquio vai até o hospital, no local, ele não usa máscara e declara que é imune ao vírus. Branca acha que está infectada e corre com Antônio para o hospital. Violeta percebe que Pinóquio desativou o GPS. Pinóquio se veste de médico e entra em sala de consulta vazia; Dona Branca com marido entra no consultório. Pinóquio é examinado por enfermeira, que comprova que ele está sem batimento cardíaco. O androide foge do hospital e vai em direção à casa de Poliana. Otto e Tânia entregam caixas de mantimentos ao CLL. Pinóquio aborda Poliana.
(21h45) Cúmplices de um Resgate
Emissora não enviou o resumo do capítulo até o fechamento desta edição.

TV Guararapes/Record

(21h) Reis
Ainoã se mostra decepcionada com Saul e acaba perdendo a cabeça com Adelina. Abi e Malquisua se deparam com o inimigo filisteu. Saul segue sendo atormentado por vozes estranhas, enquanto Davi se apresenta ao rei israelita.



HBO+

(23h35) A HORA DO PESADELO. De Wes Craven. Com Nick Corri, Johnny Depp, Robert Englund, Heather Langenkamp, John Saxon, Ronnee Blakley, Amanda Wyss. Um grupo de adolescentes descobrem que estão tendo pesadelos sobre o mesmo fantasma. Fred Krueger que mais tarde se revela a ser um fantasma que pode entrar em seus sonhos e matá-los de maneiras macabras.

HBO POP

(22h) ELE NÃO ESTÁ TÃO A FIM DE VOCÊ. De Ken Kwapis. Com Morgan Lily, Jennifer Aniston, Jennifer Connelly, Scarlett Johansson, Justin Long, Bradley Cooper, Ben Affleck, Drew Barrymore, Jennifer Connelly, Kevin Connolly. Um grupo de homens e mulheres de Baltimore navega pela emoção dos primeiros encontros e pelos problemas da vida de casado enquanto tentam interpretar os sinais enviados pelo sexo oposto, com a esperança de ser a exceção à regra.

Resumo das Novelas

TV Jornal/SBT

(20h30) Poliana Moça
Pinóquio descobre novos comandos; ele desativa o rastreador e foge do esconderijo. Em chamada de vídeo com os amigos, Poliana compartilha a ideia de criar uma trupe. Durante a chamada, Song manda áudio para Helena, que deixa vazar o áudio. A namorada do Luigi expõe que Poliana é péssima. Pinóquio vai até o hospital, no local, ele não usa máscara e declara que é imune ao vírus. Branca acha que está infectada e corre com Antônio para o hospital. Violeta percebe que Pinóquio desativou o GPS. Pinóquio se veste de médico e entra em sala de consulta vazia; Dona Branca com marido entra no consultório. Pinóquio é examinado por enfermeira, que comprova que ele está sem batimento cardíaco. O androide foge do hospital e vai em direção à casa de Poliana. Otto e Tânia entregam caixas de mantimentos ao CLL. Pinóquio aborda Poliana.
(21h45) Cúmplices de um Resgate
Emissora não enviou o resumo do capítulo até o fechamento desta edição.

TV Guararapes/Record

(21h) Reis
Ainoã se mostra decepcionada com Saul e acaba perdendo a cabeça com Adelina. Abi e Malquisua se deparam com o inimigo filisteu. Saul segue sendo atormentado por vozes estranhas, enquanto Davi se apresenta ao rei israelita.

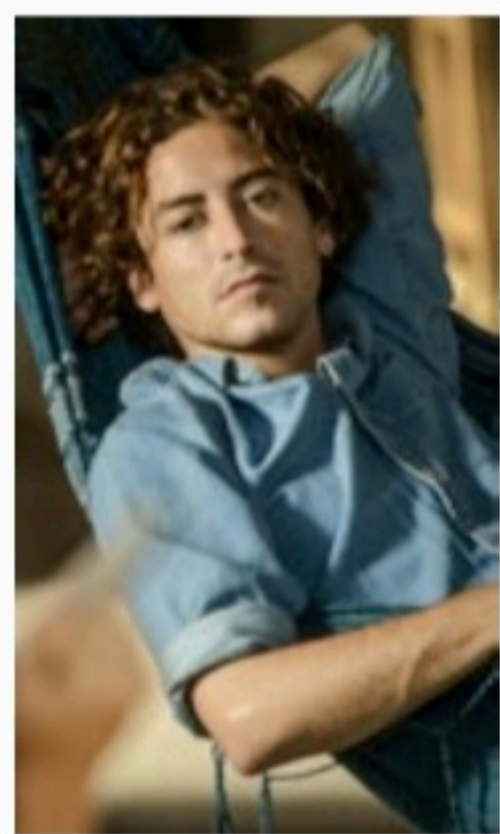

TV Globo

(18h05) Mar do Sertão
Pajeú não aceita que seu filho vá para um hospital. Quintinha, Anita e Vanclei tentam escutar a conversa de José com Cira. A Pastora Dagmar se apresenta para Tereza e Timbó, e Padre Zezo fica incomodado. Lorena revela a Labibe que está sendo chantageada por Cira. Pajeú não deixa Candoca sair de sua casa. Padre Zezo e a Pastora Dagmar não conseguem ter uma conversa amigável. José decide patroci-

nar o vlog de Cira. Candoca tenta fugir da casa de Pajeú. Cira fica com medo de Timbó. Cirino tem uma melhora, mas Pajeú mantém Candoca em sua casa. Xaviera vai à casa de José.

(19h15) Cara e Coragem

Anita estranha quando Pat a questiona sobre a fórmula. Hugo revela para Moa quem pediu para Bob viajar para o exterior. Anita revela para Pat que Clarice teve um caso com Gustavo, pai de Rico. Pat fala para Moa sobre o que Anita contou e eles analisam se devem ou não falar com Rico. Anita comenta com Dalva sobre as trocas que fazia com Clarice e como ela se passava pela empresária em eventos e festas.

(20h35) Pantanal

Jove (foto) diz a Zaquieu que é difícil acreditar que ele tenha matado Tenório. Marcelo e Renato brigam. Ari conta aos filhos de José Leônico que o médico está atrás do fazendeiro para fazer exames. Juma descobre que Muda está grávida. José Leônico pede a Tadeu que limpe a sela de prata para entregar ao seu dono. Zaquieu fica arrasado ao saber por Tibério que não acompanhará a comitiva. José Leônico parte com a comitiva montado no cavalo com a sela que era do pai. Renato ameaça Zaquieu com uma arma, mas é rendido por Juma. Eugênio avisa a Irma que está confiando sua chalana para José Leônico. José Leônico avisa aos filhos que eles vão disputar a sela do avô em uma raia. Zaquieu conta a Zuleica e filhos sobre os crimes que Tenório cometeu. José Leônico fica surpreso ao ver Tadeu parado, enquanto os outros dois filhos estão a galope pela disputa da sela do avô.

Destaques da programação

TV Jornal/SBT 2

(81) 3413.6300
06:00 - Primeiro Impacto
07:00 - Primeiro Impacto PE
07:59 - Uma Pausa Para Pensar
08:00 - Primeiro Impacto
11:00 - Papeiro da Cinderela
11:20 - TV Jornal Meio Dia
11:55 - Por Aqui
14:30 - Turma do Barra
15:00 - Casos de Família
16:00 - Fofocalizando
17:00 - Cuidado Com o Anjo
18:15 - A Desalmada
19:20 - O Povo na TV
19:45 - SBT Brasil
20:30 - Poliana Moça
21:45 - Cúmplices de Um Resgate
22:30 - Bolsa Família
23:00 - Programa do Ratinho
00:30 - The Noite
01:30 - Operação Mesquita
02:15 - Que Não Vão Vair Ver
04:00 - Conexão Repórter
05:00 - SBT Brasil

TV Tribuna/Band 4

(81) 3412.7300
08:20 - Bora Brasil
09:25 - The Chef
11:00 - Jogo Aberto
12:00 - Jogo Aberto Pernambuco
12:45 - Bora Pernambuco
14:00 - +Info
14:30 - Melhor Da Tarde Com Cátia Fonseca
16:00 - Brasil Urgente Pernambuco
17:00 - Brasil Urgente
18:50 - Programa João Alberto Informal
19:20 - Jornal da Band
20:30 - Faustão Na Band
21:55 - 1001 Perguntas
22:30 - Cine Clube
00:30 - Jornal da Noite

TV Guararapes/Record 9

(81) 3412.4401
06:30 - Balanço Geral PE
08:40 - Fala Brasil
10:00 - Hoje em Dia
11:50 - Balança Geral PE
14:40 - Que Arretado
15:20 - Chamas da Vida
16:30 - Cidade Alerta
17:10 - Jornal da Record
17:15 - Cidade Alerta
17:45 - Jornal da Record
18:00 - Cidade Alerta Pernambuco
19:15 - Jornal Guararapes
19:45 - Jornal da Record
21:00 - Reis
22:00 - Amor Sem Igual
22:45 - A Fazenda
00:15 - Jornal da Record

TVU/TV Brasil 11

(81) 3423.4000
08:00 - Brasil em Dia - Ao Vivo
08:15 - TV Brasil Animada
11:00 - D.P.A. - Detetives do Prédio Azul
11:30 - Tem Criança da Cozinha
12:00 - Repórter Local - Ao Vivo
12:15 - Repórter Brasil Tarde - Ao Vivo
13:00 - Bugados
13:30 - D.P.A. - Detetives do Prédio Azul
14:00 - Sessão Família
16:00 - Brasil Visto de Cima
16:30 - Animais Bebês
17:00 - As Fascinantes Cidades do Mundo
18:00 - Os Imigrantes
19:00 - Repórter Brasil - Ao Vivo
19:40 - Stadium - Ao Vivo
20:00 - A Terra Prometida
21:30 - América Latina Selvagem
22:30 - Os Mosqueteiros
23:30 - O Vigilante Rodoviário

TV Globo 13

(81) 4002.2884
06:00 - Bom Dia PE
08:30 - Bom Dia Brasil
09:30 - Encontro
10:35 - Mais Você
11:45 - NE1
13:00 - Globo Esporte
13:25 - Jornal Hoje
14:45 - Chocólatte Com Pimenta
15:30 - Sessão da Tarde
17:05 - A Favorita
18:05 - Mar do Sertão
18:45 - NE2
19:15 - Cara e Coragem
20:00 - Jornal Nacional
20:35 - Pantanal
21:20 - Futebol
23:30 - Segue o Jogo
23:45 - Que História É Essa Porchat?
00:30 - Verdades Secretas II
01:05 - Jornal da Globo
01:55 - Conversa Com Bial