



Tensão, bombardeio e mortes na Ucrânia

Página 5

SEGUNDO TURNO EM PERNAMBUCO

Campanhas intensificam corrida por apoios

Sem a participação de Raquel Lyra (PSDB), cabe a Priscila Krause (CID) fechar alianças de olho no segundo turno. Já Marília Arraes (SD) segue anunciando apoios. Hoje ela terá encontro com lideranças do PT e PSB.

Página 2

Brasil deve ter deflação pelo 3º mês seguido

Página 8

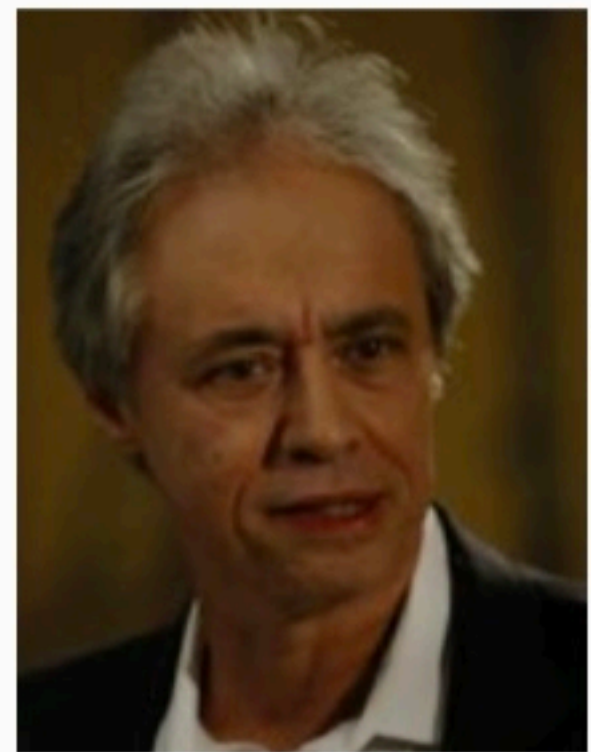

LEO MOTTIN/ACERVO JC IMAGEM



Os sistemas de ensino estão oferecendo o 1º ano do novo Ensino Médio sem saber se estão ou não no caminho certo". Mozart Neves Ramos.

Página 11



CHARLES JOHNSON

Sport vence Cruzeiro e segue na cola do G-4

Página 9

Lula, Bolsonaro e a eleição mais difícil desde 1988

Página 3

Social 1

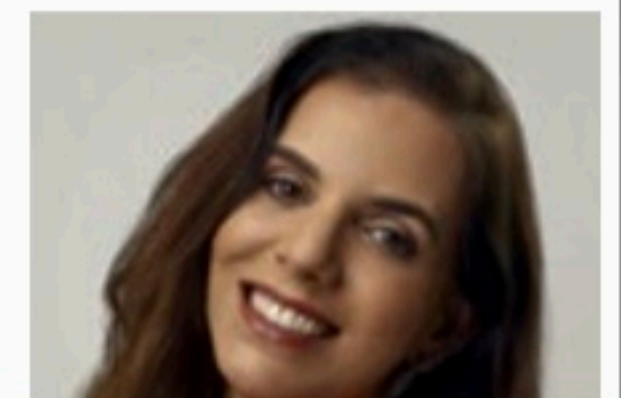

Mirella Martins

E-commerce segue em alta na América Latina

Página 12

Ponte desaba e isola população no Amazonas

Página 7

Política

ELEIÇÕES Semana inicia ainda sem a participação de Raquel, com Priscila no comando; Marília segue estreitando alianças no Estado

MIRELLA ARAÚJO

msaraujo@jc.com.br

Com a disputa pelo Governo de Pernambuco levada para o segundo turno das eleições, a primeira semana após o resultado das urnas serviu para reorganizar as forças políticas no Estado. As duas candidatas a governadora Marília Arraes (SD) e Raquel Lyra (PSDB) anunciaram uma série de apoios e adesões aos seus palanques. A expectativa é de que as agendas de ruas possam ser retomadas nos próximos dias.

Nesta segunda-feira (10), a candidata pelo Solidariedade, Marília Arraes, vai participar de uma plenária virtual com a Federação dos Trabalhadores Rurais, Agricultores e Agricultoras Familiares do estado de Pernambuco (Fetape), das 9h30 às 10h.

Em seguida, ela vai participar de uma de sabatina e de gravações com veículos de rádio e televisão. Após reuniões políticas, Marília Arraes participa de uma nova plenária, desta vez com o deputado estadual e líder do governo de Paulo Câmara (PSB) na Alepe, Isaltino Nascimento (PSB).

Após o apoio oficializado pelo PT-Pernambuco e pelo PSB, mesmo sem citá-la diretamente, Marília Arraes segue anunciando adesões ao seu palanque de lideranças, prefeitos e parlamentares das agremiações petista, socialista e também de partidos que compuseram a Frente Popular de Pernambuco para disputar o primeiro turno.

“A gente está unido para trabalhar pela promoção de políticas públicas que mudem, de fato, a vida das pessoas. A união que estamos promovendo em Pernambuco vai deixar de lado a intolerância de um governo que não respeita a Democracia e que deixou os brasileiros abandonados”, afirmou Marília Arraes, ao participar de uma plenária, promovida pelo vereador do Recife, Osmar Ricardo (PT), neste domingo (8).

Para o parlamentar, a união em torno do palanque da coligação Pernambuco na Veia será fundamental para eleger o ex-presidente Lula e também para a eleição de Marília como a primeira mulher governadora do Estado. “Marília sempre defendeu o presidente Lula e as pautas sociais. É por isso que nós, do PT, estamos com ela nesse importante momento do nosso estado e país”, disse Osmar.

O encontro, realizado no bairro da Bomba do Hemetério, também foi acompanhado pela vereadora Alíne Mariano (PP).

Com relação a campanha da candidata Raquel Lyra, ainda segue indefinido sobre quando ela poderá retomar os compromissos



BASE Candidata do Solidariedade ao governo de Pernambuco participou de plenária, no bairro da Bomba do Hemetério, com Osmar Ricardo (PT), vereador do Recife

Chapas buscam apoios para ganhar robustez



PALANQUE Líder da oposição de Tupanatinga, Dr. Diego Teixeira (MDB), esteve na sede do PSDB, neste domingo, e declarou seu apoio para a candidatura de Raquel Lyra

Na primeira semana após o resultado do primeiro turno, as candidatas receberam várias adesões

eleitorais. Por enquanto, a candidata a vice, Priscila Krause (Cidadania), segue na coordenação da campanha, participando de reuniões e encontros.

De luto pela morte do marido, o Fernando Lucena, 44 anos, a ex-prefeita de Caruaru fez sua primeira aparição pública, nesse sábado (7). Abalada, Raquel Lyra emocionou amigos e familiares que estavam presentes na missa de sétimo dia da morte de Fernando, ao falar sobre a relação de companheirismo dos dois.

Na ocasião, segundo informações da TV Jornal Interior,

Priscila disse que em breve, mais fortalecida, Raquel vai dar continuidade à campanha. O fim de semana também foi de anúncios sobre apoio de lideranças, prefeitos e parlamentares ao palanque liderado pela tucana.

O líder da oposição de Tupanatinga, Dr. Diego Teixeira (MDB), esteve na sede do PSDB, neste domingo, e declarou seu apoio para a candidatura de Raquel Lyra. A liderança política, que já foi candidato a prefeito no município do Agreste pernambucano, falou também sobre as principais demandas da região.

“O maior motivo de estar hoje com Raquel e com Priscila é realmente o sentimento de mudança que o nosso estado está passando. A gente tem um governo que vem maltratando muito o nosso povo, maltratando nossas estradas, maltratando a saúde, a educação”, afirmou Teixeira.

“Então, a gente precisa realmente de uma pessoa que tenha atitude, que tenha força de vontade de mudar a realidade do nosso estado. Então, eu vejo essa força em Raquel e em Priscila e eu tenho certeza que essa reunião que a gente

tá fazendo agora vai mudar não só o nosso estado, mas, principalmente, Tupanatinga”, declarou o líder da oposição.

No município de Custódia, o principal grupo de oposição, deixou o palanque de Marília Arraes (SD), e declarou apoio também neste domingo, à candidatura de Raquel Lyra. Os vereadores Didi de Quitimbu (MDB) e Cristiano Teixeira (MDB), o ex-vice-prefeito Joãozito e a liderança Marcílio Ferraz, que já foi candidato a prefeito, estiverem reunidos com a candidata a vice-governadora Priscila Krause.

Política

ELEIÇÕES Jair Messias Bolsonaro (PL) e Luiz Inácio Lula da Silva (PT) dividem o País como se disputassem um clássico de futebol

Visões diferentes da rivalidade

ADRIANA GUARDA

adriana guarda@jc.com.br

Brasil vive as eleições mais difíceis da sua história desde a redemocratização, em 1988. Jair Messias Bolsonaro (PL) e Luiz Inácio Lula da Silva (PT) dividem o País como se disputassem um clássico de futebol, defendidos por suas torcidas exaltadas.

Os dois candidatos à presidência da República se colocam em campos opostos, rachando o País entre o lulismo e o bolsonarismo, entre o vermelho e o verde-amarelo. Os que restam são votos a conquistar por um dos dois lados.

Em meio a esse antagonismo cego, há espaço para refletir sobre quem vai conduzir o futuro do Brasil nos próximos 4 anos? O eleitor conhece seu candidato, sua visão de mundo e sua proposta de governo ou está apenas escolhendo um lado do front, de olhos vendados? Essas perguntas precisam ser feitas.

O cientista político Ricardo Ismael acredita que a rivalidade entre os adversários vai se intensificar no segundo turno. "Vamos torcer para que não haja violência e que não se aprofunde essa polarização e esse racha no Brasil. O País não pode se dar o luxo, diante de tantos problemas que tem para resolver, de prosseguir com essa tendência de racha nas famílias, nos grupos sociais e no ambiente de trabalho. Isso não é desejável", alerta.

FAMÍLIA E INFÂNCIA

Ao longo de suas trajetórias, Lula e Bolsonaro têm pontos convergentes. A infância talvez seja o principal elo entre eles. Os dois são de família pobre, numerosa e migrante. Também foram crianças em cidades periféricas do in-



ORIGEM Candidatou-se a vereador pelo Rio para defender a melhoria dos salários dos militares



INÍCIO Entrou para a política sindical e depois fundou o Partido dos Trabalhadores

terior do País.

O inusitado de um operário chegar à presidência da República, em 2002, e de um deputado do baixo-clero, praticamente desconhecido no País, vencer as eleições em 2018 e ocupar o Palácio do Planalto, também aproxima a trajetória dos dois sob perspectivas diferentes.

Filho de imigrantes italianos, que vieram para o Brasil depois da Segunda Guerra Mundial, Bolsonaro nasceu na pequeníssima cidade de Glicério, no interior de São Paulo, em 1955. Terceiro dos seis filhos de Percy Geraldo Bolsonaro e Olinda Bonturi passou parte da infância e adolescência em Eldorado (SP), onde formou a visão de mundo que demonstra hoje. Permaneceu na

cidade dos 10 aos 18 anos, onde teve uma vida pobre.

A família de Lula também fugia das adversidades quando deixou Garanhuns, no interior de Pernambuco, para arriscar a vida em São Paulo. Dona Lindu (Eurídice Ferreira de Melo) e seus sete filhos tentavam escapar da guerra contra a pobreza e a fome, em um Semiárido devastado pela seca. "Pendurados" em um pau-de-arara, foram atrás do pai de Lula, Aristides Inácio da Silva, que tinha seguido antes, em busca de trabalho. Nascido em 1945, Lula é o caçula da família.

DIREITA, VOLVER

Na política, os candidatos tomaram direções opostas. Se tivesse seguido os passos do pai, tal-

vez Bolsonaro tivesse 'dobrado à esquerda'. Logo ele, que abomina o 'comunismo' e exalta a ditadura militar, teve um pai filiado ao MDB (partido que fazia oposição à ditadura) e fichado pelo regime.

A passagem do guerrilheiro Carlos Lamarca pela região onde Bolsonaro morava, originou o ódio do presidente pela esquerda. Ele passa a apoiar o Exército e segue carreira militar, o que acabou induzindo sua entrada na política, candidatando-se a vereador pelo Rio para defender a melhoria dos salários dos militares.

Lula começa a trabalhar desde criança para sustentar a família. Aos 8 anos foi ambulante, aos 9 foi engraxate e aos 14 conseguiu emprego em uma

metalúrgica. Fez o curso técnico de torneiro mecânico no Sebrae e trabalhou nas montadoras do ABC Paulista, região mais industrializada do País durante o governo Juscelino Kubitschek. Com um talento nato, acabou entrando para a política sindical e depois fundou o Partido dos Trabalhadores (PT).

Ao longo de sua trajetória política, Lula passou de uma esquerda radical para uma esquerda moderada. Um negociador, que sabe a importância do diálogo e de juntar pessoas para garantir a governabilidade. Bolsonaro foi se dirigindo à extrema direita, defendendo pautas morais e de costume, que acabou tendo mais aderência entre a população con-

servadora do que a discussão sócio econômica.

Diante de posicionamentos tão diversos, cabe ao eleitor decidir quem teria melhores condições de comandar um País com uma população de 212 milhões de habitantes, que ainda está saindo da crise da covid-19, que tem 33,1 milhões de famintos, que precisa enfrentar o desemprego, a queda na renda, a alta dos juros, a disparada da inflação, a crise fiscal e um cenário internacional adverso.

Por tudo isso é preciso calcular bem o voto, sem fanatismo de torcidas. Isso, deixamos para a Copa do Mundo do Catar, em novembro, quando estaremos todos do mesmo lado do campo e os adversários serão os outros.

Estratégias distintas para economia do País

ADRIANA GUARDA

adriana guarda@jc.com.br

Lula e Bolsonaro têm posições diferentes também na condução da política econômica do Brasil. O candidato petista defende a participação do Estado na indução do desenvolvimento econômico, além de uma visão regionalizada do País, com soluções alinhadas às necessidades locais. O presidente em busca da reeleição deverá manter a aposta no livre mercado e nos investimentos privados para alavancar o crescimento.

"Entre os dois candidatos existe uma diferença de modelo na perspectiva de atuação do Estado como indutor de crescimento e desenvolvimento. Um eventual governo Lula deve ter uma visão um pouco mais desenvolvimentista. A análise do governo Lula é de que as forças autônomas e de mercado, por si só, não devem, automaticamente, fazer com que o País cresça e tenha uma atuação mais positiva em um momento de crise", acredita o economista da Ceplan, Paulo Guimarães.

Ele analisa que uma gestão Lula poderá apostar na atuação dos bancos de desenvolvimento, de crédito e de desenvolvimento público de forma mais clara. "O modelo teria o Estado animando a economia de uma forma mais explícita, com os bancos de

desenvolvimento nacional e regional e com investimentos públicos em infraestrutura econômica e social", reforça.

Já em um novo governo Bolsonaro, deverão permanecer iniciativas mais voltadas à mobilização de investimentos através da captação de recursos no mercado, por meio de PPPs, concessões e recursos privados. A proposta seria tentar estimular a economia com menor participação do Estado, com mecanismos de atração de capital privado.

Petista defende a participação do Estado. Presidente aposta no livre mercado

"Entre essas duas visões, acredito que uma diferença mais significativa é que um eventual governo Lula terá uma visão do Brasil regionalizado, um País que tem diferenças regionais e sociais. E aí se justifica a presença do Estado nessa coordenação", diz o economista.

Na avaliação de Guimarães, em um governo Bolsonaro, as políticas são tratadas como se o País tivesse um modelo de desenvolvimento padrão, através de PPPs e concessões sem considerar as diferenças regionais. "O fato de que o mercado nem sempre responde a todas as regiões e todas as partes do País. Talvez essa visão diferencie um pouco essa necessidade de Estado ou não em determinadas regiões ou determinadas situações específicas", considera.

FUTURO DIFÍCIL

Independentemente da estratégia de condução da política econômica, o ano de 2023 ainda será difícil na economia para qualquer um dos candidatos que sair vitoriosos das urnas no próximo dia 30. "No próximo ano, o Brasil ainda terá que desatar amarras como a questão fiscal e o controle inflacionário. Por isso ainda não terá muita margem de manobra. Só a partir de 2024 em diante é que se deverá ter um crescimento sustentado, com geração de emprego", afirma.

A perspectiva é de que Lula tenha uma preocupação maior com o investimento social, executando programas de combate à fome assim que chegar ao governo. Bolsonaro também sinalizou com a possibilidade de manter o Auxílio Brasil, mas isso não ficou claro no Orçamento.

Caminhos em busca dos votos para vencer

ADRIANA GUARDA

adriana guarda@jc.com.br

A campanha de Bolsonaro (PL) no segundo turno das eleições está reforçando temas espinhosos para o ex-presidente Lula (PT), como o antipetismo e temas morais, como religião, aborto e ideologia de gênero. A campanha do petista orienta que o candidato rebata as acusações e as críticas do adversário, com forte repercussão nas redes sociais e na propaganda eleitoral.

O bolsonarismo se vale da pauta de costumes, aproveitando o momento em que o conservadorismo ganhou força no País. "Uma parcela da população brasileira sempre foi conservadora, mas com Bolsonaro teve a chance de sair do armário político-ideológico, assumindo-se como direita", diz o professor de sociologia da Universidade Federal de Pernambuco (UFPE), Sidartha Sória e Silva.

O sociólogo acredita que essa identidade oculta, dissimulada e escondida tem a ver com a ditadura militar. Depois veio a redemocratização e trouxe uma noção negativa de direita. Até o próprio termo direita ficou muito estigmatizado, porque era associado ao regime militar e ao autoritarismo.

"Bolsonaro trouxe a possibilidade de um resgate dessa identidade, mas agora com um sinal positivo, com o recado de que as pessoas não

deveriam mais se acanhar e poderiam se assumir", afirma Silva, lembrando que em nenhuma eleição a oposição deixou de levar pelo menos 40% dos votos, demonstrando a influência dessa parcela da sociedade.

Bolsonaro usa o antipetismo e temas morais. Lula mira o Sudeste e ampliar apoio dos nordestinos

A pauta de costumes passa por diversos temas e um deles é a religião. Recentemente, Bolsonaro tentou vincular a imagem de Lula ao satanismo e à defesa do aborto. O candidato petista gravou vídeos dizendo ser contra o aborto e mostrando suas ligações com a Igreja Católica. Bolsonaro é católico, mas foi batizado na religião evangélica em 2016. A Igreja, aliás, com sua forte influência política, é uma das suas principais aliadas.

APOSTAS

O cientista político Ricardo

Ismael acredita que o segundo turno das eleições será ainda mais acirrado e que, além da pauta de costumes, é preciso trazer outros temas. "O segundo turno começa com a busca de apoios. Nem sempre as lideranças políticas e os candidatos aliados conseguem transferir boa parte dos seus votos, mas as declarações de apoio são importantes", destaca.

Na avaliação dele, ainda tem muita coisa para acontecer e os candidatos precisam explorar bem a propaganda eleitoral de rádio e TV, os debates, as redes sociais e sua movimentação pelo País. "Acho que vai ser uma disputa voto a voto, com favoritismo para o presidente Lula", aposta Ismael.

Enquanto Lula tenta aumentar sua votação no Sudeste, Bolsonaro tenta 'roubar' votos do petista no Nordeste, onde o petista teve uma vantagem de quase dez pontos percentuais sobre o adversário. Críticas, xingamentos e xenofobia contra os nordestinos porque a região inteira deu vitória a Lula poderá ter um efeito reverso. A taxa de abstenção no Nordeste ficou na casa de 20%, em linha com a nacional. A tentativa de desqualificar os nordestinos poderá significar mais pessoas saindo de casa para votar em Lula.



DIA DAS CARIANÇAS

com **JC Clube**

Aproveite as vantagens de ser um **sócio JC Clube** e acesse para participar!

**Confira o regulamento no site.*



Duas diárias com pensão completa (dois adultos + duas crianças)



Cartões GS para utilizar nos brinquedos



Ingressos de acesso ao parque

Jornal do Comercio



JC
Clube



Internacional

UCRÂNIA Ataque na região de Zaporizhzia ocorreu um dia após carro-bomba destruir ponte entre a Península da Crimeia e a Rússia

Bombardeio e mais 17 mortes

Da Redação, com agências

Até menos 17 pessoas morreram no bombardeio que atingiu a região ucraniana de Zaporizhzia, neste domingo (9). A cidade abriga a maior usina nuclear da Europa, que atualmente está sob controle russo. O ataque com mísseis ocorre logo após o presidente da Rússia, Vladimir Putin, repassar o comando de suas tropas para o general Sergei Surovikin, após série de derrotas.

A mudança no comando foi anunciada, no último sábado, depois que um ataque com um carro-bomba atribuído ao serviço secreto ucraniano destruiu a única ponte entre a Península da Crimeia e a Rússia, usada pelas Forças Armadas russas para reabastecer as tropas em combate no sul da Ucrânia.

Conhecido pela fama de impiedoso e pela brutalidade de suas operações militares, o novo comandante é alvo de sanções ocidentais e de acusações de violações de direitos humanos.

O prefeito interino de Zaporizhzia, Anatoly Kurtev, atribuiu o bombardeio deste domingo na Ucrânia às forças russas. "Zaporizhzia foi mais uma vez o alvo de um lançamento maciço de mísseis. Prédios residenciais foram

danificados como resultado do ataque inimigo. Houve um incêndio", escreveu.

As autoridades ucranianas acrescentaram que, de acordo com dados preliminares, além das 17 mortes, cerca de 49 pessoas foram hospitalizadas, incluindo seis crianças.

Ao menos 12 mísseis foram usados no ataque e a maioria atingiu prédios residenciais e casas particulares. Um prédio de nove andares ficou parcialmente destruído e 20 carros danificados.

Zaporizhzia ainda se recuperava de um ataque com mísseis que ocorreu na quinta-feira passada, no qual 19 pessoas foram mortas, segundo o último balanço das autoridades. Na ocasião, os russos utilizaram mísseis S-300, que atingiram o centro da cidade. Apesar desse recente episódio, a Rússia acumula sucessivas derrotas no sul e no leste da Ucrânia.

Nas últimas semanas, uma contra-ofensiva ucraniana nas províncias de Kharkiv, Donetsk e Kherson obrigou os russos a bater em retirada e recuperou cidades estratégicas como Liman, no nordeste do país.

No sábado, parte da ponte no Estreito de Kerch, entre a Rússia e a Península da Crimeia, colapsou após a explosão de um carro-bomba. O ataque com mísseis deste domingo na Ucrânia ocorre, por-

tanto, em meio à tentativa da Rússia de compensar as últimas perdas.

ACUSAÇÃO

Putin acusou o serviço secreto ucraniano de ter provocado a forte explosão que danificou a ponte da Crimeia e classificou o incidente de "ato terrorista" contra uma infraestrutura importante.

"Os autores, os executores e os patrocinadores são o serviço secreto ucraniano", declarou Putin durante reunião com o chefe do Comitê de Investigação russo, de acordo com um vídeo difundido pelo Kremlin.

"Não há dúvida de que se trata de um ato terrorista para destruir uma infraestrutura civil russa que é de importância decisiva", acrescentou Putin.

Até agora, a Rússia não havia acusado Kiev do incidente, que deixou três mortos, e a Ucrânia tampouco reivindicou qualquer responsabilidade, mas suas autoridades fizeram diversos comentários irônicos sobre o assunto.

"Trata-se de um ato terrorista preparado pelo serviço secreto ucraniano. O objetivo era destruir uma grande infraestrutura civil muito importante para a Rússia", disse ontem o titular do Comitê de Investigação russo, Alexander Bastrykin, durante a reunião com Putin.



DESTRUIÇÃO Ponte era usada pelas Forças Armadas russas para reabastecer tropas em combate no sul da Ucrânia

Abastecimento garantido para as tropas em guerra

AFP

O exército russo, em dificuldades em Kherson, no sul da Ucrânia, garantiu que o envio de suprimentos a suas tropas não estava ameaçado, após o ataque à ponte entre a Península da Crimeia e a Rússia.

"O abastecimento (...) é feito de forma contínua e completa, ao longo de um corredor terrestre e parcialmente por mar", anunciou.

A Ucrânia atingiu várias pontes na região de Kherson nos últimos meses para interromper o abastecimento russo, bem como bases militares na Crimeia, ataques pelos quais só assumiu responsabilidade meses depois.

O chefe da Assembleia da Crimeia, o parlamento regional instalado pela Rússia, Vladimir

Konstantinov denunciou um golpe "dos vândalos ucranianos".

O líder da península, Serguei Aksionov, tentou tranquilizar dizendo que a Crimeia tinha reservas de combustível para um mês e comida para dois meses. Segundo ele, os trabalhos de reparação vão começar "quase hoje (ontem)".

Um funcionário da ocupação russa na região ucraniana de Kherson, vizinha da Crimeia, Kirill Stremousov, indicou que os reparos podem levar "dois meses".

A Rússia sempre sustentou que a ponte é segura apesar dos combates na Ucrânia, mas no passado ameaçou Kiev com represálias se as forças ucranianas atacassem essa infraestrutura ou outras na Crimeia.

O deputado russo Oleg Morozov, citado pela agência Ria Novosti, pediu

uma resposta "adequada". "Caso contrário, esse tipo de ataque terrorista se multiplicará", disse.

Desde o início de setembro, as forças russas foram forçadas a recuar em muitos pontos. Em particular, foram forçadas a se retirar da região de Kharkiv (nordeste) e recuar em Kherson.

Diante desses contratemplos, o presidente Putin decretou no final de setembro a mobilização de centenas de milhares de reservistas para reverter a tendência. Também decretou a anexação de quatro regiões ucranianas, embora Moscou as controle apenas parcialmente.

O único campo de batalha onde Moscou atualmente tem vantagem é perto da cidade de Bakhmut, na região de Donetsk (leste), que as forças russas tentam tomar desde agosto.



CRIMEIA Putin acusou serviço secreto ucraniano de ter provocado explosão que danificou ponte

PREFEITURA DO MUNICÍPIO DO PAULISTA-PE

AVISO DE LICITAÇÃO

PROCESSO Nº 045/2022 TOMADA DE PREÇO Nº 003/2022

O Município de Paulista-PE, torna público a abertura de da Tomada de Preço nº 003/2022, cujo objeto é a **CONTRATAÇÃO DE EMPRESA POR SOLICITAÇÃO DA SUPERINTENDÊNCIA DE OBRAS E MANUTENÇÃO, PARA EXECUÇÃO DOS SERVIÇOS DE REQUALIFICAÇÃO DE COBERTAS, FORROS, SISTEMAS ELÉTRICOS E HIDROSSANITÁRIOS DAS UNIDADES DE ATENDIMENTO DAS REDES DE ATENÇÃO BÁSICA E ESPECIALIZADA DA SECRETARIA DE SAÚDE, AFETADAS PELAS CHUVAS NO MUNICÍPIO DE PAULISTA / PE.** Valor estimado: R\$ 1.789.053,00 R\$ (UM MILHÃO, SETECENTOS E OITENTA E NOVE MIL E CINQUENTA E TRÊS REAIS), Os editais deverão ser adquiridos no endereço eletrônico: cplfmspaulistac.s@gmail.com. Local da sessão: SALA DA COMISSÃO PERMANENTE DE LICITAÇÃO AVENIDA PREFEITO GERALDO PINHO ALVES, Nº222 – MARANGUAPE I PAULISTA. Data abertura: 26/10/2022, as 09:00. Paulista, 05 de outubro de 2022.

COMISSÃO PERMANENTE DE LICITAÇÃO



PREFEITURA MUNICIPAL DE BETÂNIA

AVISO DE LICITAÇÃO

PROCESSO LICITATÓRIO Nº 041/2022. TOMADA DE PREÇOS Nº 004/2022. Objeto Nat.: OBRAS. Objeto Descr.: **CONTRATAÇÃO DE EMPRESA PARA EXECUÇÃO DE SERVIÇOS DE ENGENHARIA PARA IMPLANTAÇÃO DE PAVIMENTAÇÃO NO PERÍMETRO URBANO DO MUNICÍPIO DE BETÂNIA/PE - CR 918084/2021.** Julgamento: EMPREITADA DE PREÇO GLOBAL. Valor máximo aceitável para os serviços: R\$ 717.212,69 (setecentos e dezessete mil duzentos e doze reais e sessenta e nove centavos). Local e data da Sessão de Abertura: 26/10/2022 às 11:00 horas. Data Limite para cadastro: 21/10/2022 às 13:00 horas. Mais informações podem ser obtidas diretamente na Sede da Prefeitura Municipal de Betânia, situada à Praça Anfilólio Feitosa, 60, Centro, Betânia - PE, CEP: 56.670-000, no horário de 8:00h às 13:00h de segunda a sexta-feira, ou pelo e-mail: cplbetaniape@gmail.com e no site: www.betania.pe.gov.br.

Betânia - PE, 07 de outubro de 2022

Iury Matheus Nogueira Souza
Presidente da CPL



PREFEITURA MUNICIPAL DE BETÂNIA

AVISO DE LICITAÇÃO

PROCESSO LICITATÓRIO PMB Nº 040/2022. PREGÃO ELETRÔNICO PMB Nº 019/2022. Objeto Nat.: SERVIÇOS. Objeto Descr.: **Contratação de empresa especializada em gerenciamento, implantação e operação de sistema informatizado de frotas, com utilização de cartão micro-processado ou magnético para aquisição de combustível (Gasolina Comum e Óleo Diesel S-10), visando atender os veículos da Prefeitura Municipal de Betânia (Secretaria de Administração Geral, Secretaria de Obras, Fiscalização e Urbanismo, Secretaria de Agricultura e Secretaria de Educação), os veículos do Fundo Municipal de Saúde, do Fundo Municipal de Assistência Social e do Conselho Municipal de Direito da Criança e do Adolescente - COMDICA.** Julgamento: **MENOR PREÇO GLOBAL DA TAXA DE ADMINISTRAÇÃO.** Valor máximo aceitável global é de R\$ 1.647.165,00 (um milhão seiscentos e quarenta e sete mil cento e sessenta e cinco reais). Início do acolhimento das propostas: 10/10/2022 às 12:00h. Encerramento do acolhimento e abertura das propostas: 21/10/2022 às 10:00h. Abertura da sessão de lances: 21/10/2022 às 11:00h (horário de Brasília). O julgamento ocorrerá pelo Portal de Compras Públicas estando disponível no site: www.portaldecompraspublicas.com.br.

Betânia - PE, 07/10/2022

Iury Matheus Nogueira Souza
Pregoeiro

Cidades

OLINDA Além de obras de trânsito na Avenida Getúlio Vargas, haverá melhorias nas calçadas, pontos de ônibus e iluminação pública

Aposta é na reurbanização

ROBERTA SOARES

betasoares8@gmail.com

O motorista que precisa sair de Olinda, no Grande Recife, em direção à capital pernambucana, não deve esperar grandes ganhos de tempo real no deslocamento após a implantação do Binário Bairro Novo/Casa Caiada, que a Prefeitura de Olinda prepara para 2023. Os ganhos para o trânsito existirão, mas o principal mérito do projeto será o aspecto urbanístico.

A reurbanização do entorno da Avenida Getúlio Vargas, que já foi um dos mais importantes polos econômicos de Olinda, é a grande aposta. Serão R\$ 35 milhões investidos numa reestruturação geral, sob vários aspectos, do corredor e das Ruas Cândido Pessoa e Otaviano Pessoa Monteiro, que irão compor o binário com a Avenida Getúlio Vargas.

A promessa do município é realizar uma ampla requalificação urbana do entorno. Refazer todas as calçadas, a drenagem e a pavimentação das duas vias, além de implantar nova iluminação e equipamentos urbanos - principalmente os pontos de ônibus. O projeto prevê, também, a requalificação de quatro praças no percurso de quatro quilômetros do binário. E a implantação de uma ciclovia bidirecional na Getúlio Vargas e faixas exclusivas para os ônibus nas vias que irão compor o binário.

A aposta da Prefeitura é que, com a reurbanização, consiga reorganizar completamente a Getúlio Vargas, corredor importante não só para a circulação, mas comercialmente. A via é vista como a Avenida Conselheiro de Olinda. Além de proporcionar mais segurança para os pedestres e ciclistas e maior velocidade nas viagens dos ônibus, beneficiando os passageiros.

Quem explica essa lógica é João Recena, CEO da TPF Engenharia, empresa contratada pela Prefeitura de Olinda para viabilizar o projeto. "De fato, o principal ganho para a população será sob o aspecto urbanístico. A requalificação das vias e do entorno farão a diferença. Vamos criar



MOBILIDADE Projeto, que custará R\$ 35 milhões, prevê faixas exclusivas para os ônibus nas vias que irão compor o binário. Passageiro vai gastar menos tempo nos coletivos

um ambiente de comércio importante para o Bairro Novo", explica.

"A ativação da Rua Cândido Pessoa será fundamental nesse processo e por isso ela foi escolhida. Ela receberá uma grande injeção econômica com a requalificação para ampliar a oferta de comércio e serviços. O binário foi pensado para melhorar o resultado da renovação urbanística, que é o objetivo maior do projeto", diz João Recena.

Embora não seja o foco principal, a implantação do Binário Bairro Novo/Casa Caiada trará ganhos para o trânsito da cidade. Haverá mais facilidade de circulação, sem dúvida. Os estudos apontam que haverá uma redução de 36% no tempo de deslocamento no trecho entre o início do binário, na Praça Pedro Jorge (perto da Avenida Carlos de Lima Cavalcanti), e a Praça do Carmo.

"O tempo médio de percurso (por sentido), no pico da manhã, na situação atual, entre a Praça Pedro Jorge e a Praça do Carmo, é de 15 minutos. Com a implantação do binário, passará a ser, em média, de 9,6 minutos, ou seja, terá uma redução de 36%", explica João Recena. A expectativa é de mais segurança para pedestres e ciclistas com a unificação do sentido de tráfego da Avenida Getúlio Vargas.

GARGALOS

Sobre a situação da Rua do Sol, que atualmente é um grande gargalo do tráfego de saída de Olinda, os autores do projeto alegam que o binário não irá piorar o problema da via. "Não está sendo atraído mais tráfego para a Rua do Sol. O volume que desembocava na via continua sendo o

mesmo, apenas o caminho intermediário que mudou", argumenta o CEO da TPF Engenharia.

"Com a reprogramação semaforizada no binário e a atualização dos equipamentos semaforizados na Rua do Sol, será possível um maior controle do volume de veículos que passam pela região, conseguindo-se produzir deslocamentos em pelotões de tamanho e em intervalos adequados para as capacidades dos tempos de verde dos semáforos", diz.

Atualmente, no horário de pico das 6h30 às 8h30, circulam 2.860 veículos em média na Avenida Getúlio Vargas, no sentido Paulista-Recife. Segundo aponta o projeto, espera-se que todo esse volume vá para a Rua Cândido Pessoa. "Entretanto, quando ativado o binário, parte dessas viagens, em especial aquelas vindas de Jardim Paulista, poderão ser atraídas pela Avenida Carlos de

Lima Cavalcante, no sentido Paulista-Recife, no pico da manhã, já que a via também receberá tratamento semaforizado que otimizará o tráfego", explica João Recena.

CIRCULAÇÃO

O novo binário compreende os quatro quilômetros da Avenida Getúlio Vargas, ao longo do Bairro Novo, e será composto, além da avenida, pela Rua Cândido Pessoa, Rua Otaviano Pessoa Monteiro e um pequeno trecho de aproximadamente um quilômetro da Avenida Carlos de Lima Cavalcanti.

A Avenida Presidente Getúlio Vargas passará a ter sentido único Recife-Olinda desde a Praça 12 de Março (onde fica a tradicional Sorveteria Bacana) até o girador em frente ao Hotel 4 Rodas.

Esse trecho, de quatro quilômetros, será exatamente o binário. Hoje, a Avenida Getúlio Var-

gas é mão dupla com duas faixas em cada direção. Com a mudança, passará a ter duas faixas para carro, uma faixa exclusiva para ônibus e uma ciclovia implantada na quarta faixa.

No sentido Olinda-Recife, a circulação será pela Rua Cândido Pessoa, que será o eixo principal do percurso. Mas, na prática, o binário começará ainda na Avenida Carlos de Lima Cavalcanti. Os veículos, incluindo os ônibus, que quiserem usar o binário o acessarão a partir da Rua Jornalista Luís (cerca de um quilômetro depois da rotatória do Hotel 4 Rodas).

A Praça 12 de Março, assim como o girador em frente ao Hotel 4 Rodas, funcionarão como rotatórias de entrada e saída do futuro binário. Entrando nela à esquerda, pegarão à direita e entrarão na Rua Cândido Pessoa. A partir daí, serão três faixas, sendo duas para os automóveis e uma para os ônibus.

Desconfiança entre a população

As mudanças que serão promovidas no trânsito da cidade de Olinda, na Região Metropolitana do Recife, com a implantação do Binário do Bairro Novo/Casa Caiada, ainda estão sendo vistas com muita desconfiança pela população. Um misto de descrédito e expectativa tem sido a base da opinião de moradores ouvidos pelo JC.

A principal desconfiança da população é em relação aos ganhos reais para o trânsito. "Não acredito que dará certo, confesso. Acho que só ampliando as vias é que seria possível dar fluidez ao trânsito. Afirmo isso porque o maior gargalo para quem sai de Olinda para o Recife, por exemplo, é a Rua do Sol. E ela não



TRÂNSITO Gestão municipal promete garantir mais fluidez nas vias

está sendo beneficiada e continuará afunilando", afirma a governanta Paula Bezerra, que reside e trabalha em Olinda.

Sob o aspecto da recuperação comercial da Avenida Getúlio Vargas, a reação fica mais positiva. A aposta da população é, assim como a defendida pela Prefeitura de Olinda, que a requalificação dos corredores fará a diferença. "Não sei se vai funcionar, mas torço muito para que sim. Esse polo comercial, que já foi um dos mais fortes de Olinda, precisa de intervenções. Acredito que essa arrumação que será promovida poderá ajudar muito", diz Severino Ramos, que há nove anos trabalha numa loja de produtos para pets na

Avenida Getúlio Vargas.

Quando o recorte é sobre a implantação da ciclovia e das faixas exclusivas para ônibus, a expectativa também é positiva. "Será uma maravilha ver uma ciclovia na Getúlio Vargas. Venho todos os dias para o trabalho de bicicleta e acredito que vai melhorar muito", afirma Severino Ramos. Sobre as faixas para o transporte público, os moradores comemoram, mas alertam que o equipamento deverá ser fiscalizado para evitar as invasões.

Para quem reside nas vias paralelas à Avenida Getúlio Vargas que irão compor o binário com o corredor - as Ruas Cândido Pessoa e Otaviano Pessoa Monteiro -, o sentimento também é

misto. Há os que apostem no desenvolvimento que as mudanças irão promover, mas também os que estão de mudança assustados com o tráfego de veículos que será intenso nas vias.

"Acabei de vender a minha casa. Já vinha sofrendo com o alargamento das ruas em função do Shopping Pattee Olinda, e agora sei que essa mudança será ainda maior. Não sou contra as alterações e entendo que é o progresso. Mas para quem mora numa residência, como eu, não é agradável um tráfego de veículos intenso, inclusive de ônibus", afirma o aposentado Gilvan Almeida, que há dez anos reside na Rua Cândido Pessoa.

Tábua de Marés



HOJE

03h50 2,5m
10h01 0,1m

16h09 2,4m
22h14 0,1m



AMANHÃ

04h25 2,4m
10h34 0,2m

16h42 2,3m
22h49 0,2m

Brasil

AMAZONAS Ponte localizada no KM 25 da BR-319 desabou no último sábado. Não houve feridos, mas moradores da região estão isolados

Desabamento e novo susto

Agência Estado

A ponte sobre o Rio Autaz Mirim, localizada no km 25 da BR-319 no Amazonas, desabou, no último sábado, isolando a população do local. A rodovia já estava interditada pelo Departamento Nacional de Infraestrutura de Transportes (Dnit) e ninguém se feriu. O incidente ocorre 10 dias após outro desabamento que trouxe transtornos à região: o da travessia sobre o Rio Curuçá, que teve ao menos três vítimas fatais.

A estrutura é o único acesso terrestre do Estado ao resto do País e alguns municípios que dependem dela passam por problemas de desabastecimento, com falta de alimentos, gasolina e insumos desde a queda da primeira ponte. Para chegar ao outro lado, as pessoas estão utilizando canoas.

De acordo com o governador do Amazonas, Wilson Lima, em postagem nas redes sociais, já foi feita uma mobilização para reparos no local. “Amanhã (domingo) mais uma equipe do governo federal chega ao Amazonas para avaliar como resolver o acesso na área. Mais uma vez o Estado está à disposição do DNIT para ajudar no que for preciso”, disse ele na publicação.

O trecho atingido da BR-



TRANSTORNOS Trecho atingido com o desabamento liga Manaus ao Estado de Rondônia e é caminho para municípios como Autazes, Careiro Castanho e Manaquiri

319 liga Manaus ao Estado de Rondônia e é caminho para cidades como Autazes, Careiro Castanho e Manaquiri.

Antes do desabamento, a ponte estalou e assustou

motoristas que passavam no local, de acordo com relato de pessoas presentes no momento. Após isso, foi confirmada a interdição.

Em setembro, no incidente em Curuçá, a travessia

também apresentava problemas e, por isso, tinha circulação limitada apenas a veículos leves. Após o ocorrido, o governo estadual afirmou que construiria uma estrutura metálica

de forma provisória, mas isso ainda não saiu do papel.

INVESTIGAÇÃO

A Polícia Civil do Amazonas, a Polícia Federal e o Ministério Público Federal

seguem em investigações para identificar os responsáveis pelo primeiro desabamento. Ainda não há informações mais concretas sobre como será o procedimento em Autaz Mirim.

SEM FERIDOS

Pneu de avião estoura durante o pouso em São Paulo

Da Redação, com Agência Estado

A pista do Aeroporto de Congonhas, em São Paulo, foi fechada, na tarde deste domingo, após um pneu de um avião de pequeno porte estourar durante o pouso. Cinco pessoas estavam a bordo, mas não ficaram feridas, segundo informações da Infraero.

Imagens que circulam nas redes sociais mostram o avião parado rente ao barranco, no fim da pista. Com a pista fechada, voos foram cancelados e o aeroporto ficou com o saguão lotado de passageiros.

Em nota, a Infraero informa que, após uma “aeronave de pequeno porte pousar no Aeroporto de Congonhas, estourou o pneu do trem de pouso traseiro, causando saída de pista e parando na taxiway, às 13h32 deste domingo, 9/10”.

“Todas as equipes técnicas foram acionadas e as providências necessárias tomadas de imediato para a retirada da aeronave o mais rápido possível.”

De acordo com a Infraero, a pista principal está interditada. Já a auxiliar está liberada para aviação executiva.

Investigadores do Quarto Serviço Regional de Investigação e Prevenção de Acidentes Aeronáuticos (SERIPA IV), localizado em São Paulo, órgão regional do Centro de Investigação e Prevenção de Acidentes Aeronáuticos (Cenipa), foram



VOOS CANCELADOS Aeronave parou no limite da pista em Congonhas, interrompendo atividades no aeroporto

Cenipa fez deu início às investigações do acidente

acionados para fazer a investigação do acidente envolvendo o avião matrícula PP-MIX.

“Na Ação Inicial são utilizadas técnicas específicas, conduzidas por pessoal qualificado e credenciado que realizam a coleta e confirmação

de dados, a preservação de indícios, a verificação inicial de danos causados à aeronave, ou pela aeronave, e o levantamento de outras informações necessárias ao processo de investigação”, informou nota oficial do Cenipa.

CEARÁ



VIOLÊNCIA Estudante atirou em três alunos durante horário escolar

Morre garoto atingido por tiro

Agência Estado

Estudante Júlio César de Souza Alves, de 15 anos, aluno da Escola Professora Carmosina Ferreira Gomes, em Sobral (CE), morreu na noite do sábado. Ele foi um dos três baleados por um colega, também de 15 anos, na última quarta-feira. A morte foi confirmada pelo colégio estadual, em nota de pesar.

Ele estava internado na Santa Casa de Misericórdia de Sobral (SCMS) com quadro irreversível de saúde e a suspeita de morte encefálica, que ainda não havia sido confirmada por necessidade de mais exames. Os outros dois adolescentes atingidos pelo colega já receberam alta.

“É com imenso pesar que comunicamos o falecimento de nosso aluno Júlio César. Nesse momento de dor, a EEMTI Prof. Carmosina F. Gomes se solidariza com todos os familiares, amigos e comunidade e escolar e expressa as mais sinceras

condolências”, disse o colégio em nota no Instagram.

A governadora do Ceará, Izolda Cela (PDT), também se pronunciou sobre a morte pelas redes sociais. “Recebi, com profundo pesar, a notícia da morte do nosso estudante (...). Meus sentimentos aos familiares e amigos neste momento de dor”, escreveu.

O CASO

Um adolescente de 15 anos foi detido na última quarta-feira após disparar contra três colegas. Ele estava com uma arma de fogo registrada no nome de um CAC (colecionador, atirador desportivo e caçador). O nome do dono da arma não foi divulgado.

Em depoimento à polícia, o jovem detido disse que sofria bullying dos colegas. Ele foi para a aula no horário de rotina, carregando consigo seu material escolar, e abriu fogo por volta das 10 horas. O vigilante não percebeu que ele estava armado.

Cláudio Humberto



CLÁUDIO HUMBERTO
claudiohumberto@odianet.com.br
Twitter: @colunaCH

Candidato cassado não precisa devolver dinheiro



MARCELO CAMARGO/AGÊNCIA BRASIL

Chega a ser revoltante a falta de respeito e até de comisseração do setor público com os pagadores de impostos que os sustentam. Questionado, o Tribunal Superior Eleitoral (TSE) informou que o dinheiro público gasto por candidaturas indeferidas não precisa ser restituído. “Não há na lei ou resolução do TSE que vincule a obrigatoriedade de devolução de recursos públicos em razão do indeferimento da candidatura”, diz a nota enviada à coluna, sem qualquer ressalva aos casos claramente dolosos. Aqueles que tentaram “candidatura se colar, colou” e “meteram a mão no dinheiro do Fundo Eleitoral só precisam ‘prestar contas’ do oportunismo. Para Ministério Público Eleitoral, salve!, candidatos impugnados precisam devolver as verbas recebidas. Mas o TSE julga “caso a caso”. Os gastos dos ex-governadores Agnelo Queiroz (PT) e Arruda (PL), impugnados, ficam pendurados no bolso do pagador de impostos. Em 2018, candidatos barrados na Justiça Eleitoral receberam quase R\$40 milhões (principalmente) do fundo eleitoral e outras doações.

Economia bombando cala a boca de ‘especialistas’
O desempenho da economia sob Jair Bolsonaro e Paulo Guedes tem desmentido previsões catastróficas de supostos especialistas e economistas desde o fim da pandemia. A previsão pessimista para o PIB, no início do ano, era de 0,28%. Agora já é de 3% para este ano e para 2023, como lembrou o ex-ministro de FHC Luiz Carlos Mendonça de Barros, que fez uma espécie de mea culpa em nome de ex-colegas de governo que agora apoiam Lula. Chamou as previsões de “vexame”. “A raiva contra Bolsonaro afetou as previsões econômicas” admitiu Barros ao Estadão. “Vexame. Eles [economistas] erraram demais”. Quem caiu na lorota precipitou a vitória de Lula no 1º turno e se deu mal. O dólar, por exemplo, que chegou a bater R\$5,40, desabou mais de 3%. O caso dos analistas de noticiário se repete em relação às previsões sobre as taxas de desemprego, inflação, confiança etc.

Chupa, Biden

A presidente da Caixa, Daniella Consentino, revelou algo que nunca foi notícia: o Brasil tem atualmente o governo mais digital das Américas, superando inclusive os Estados Unidos, e o 7º mais digital do mundo.

Perda de memória

Não são casuais as referências à falta de memória de FHC declarando apoio a Lula, que tentou destruir seu governo e o Plano Real. Amigos e familiares andam preocupados com sua progressiva perda de memória.

Boa novidade

No DF, a deputada distrital eleita Dayse Amarílio (PSB) diz que manterá a luta dos tempos de líder sindical dos enfermeiros, sua categoria, mas avisa que sua atuação será bem mais ampla, em defesa da sociedade.

Frio lá fora

Nos EUA, o noticiário nem lembra da eleição no Brasil. Com a Bolsa em queda, perspectiva de aumento de juros, tensão com a Ucrânia etc., as manchetes de lá quase não mencionaram o 2º turno de Bolsonaro x Lula.

Bye, bye, Doria

O governador de São Paulo, Rodrigo Garcia, mostrou que não há relação de subordinação política ao antecessor João Dória, que, isolado em seu próprio partido, fez opção pelo “muro” e provocou a “rebelião” de aliados.

Livro necessário

Ministro aposentado do Superior Tribunal Militar, ex-deputado federal e aviador Flávio Flores da Cunha Bierrenbach lança nesta segunda (10) o livro “Asas e Imaginação”, no Santo Colômba, em São Paulo, às 18h.

Bolso cheio

Com 32,7 milhões de eleitores que se abstiveram de votar, a justiça eleitoral pode faturar alto. Se todos os eleitores faltosos precisarem pagar a taxa de R\$3,51, serão R\$115 milhões para os cofres eleitorais.

Última vaga

Tiririca (PL-SP) já teve 1,5 milhão de votos, desempenho semelhante ao de Guilherme Boulos (Psol), mas desta vez o eleitor paulista quase conseguiu tirar dele o mandato. Somou apenas 71 mil votos.

Pensando bem...

...o jogo só termina quando a urna apita.

Economia

IPCA Juros altos e redução dos combustíveis explicam queda pelo terceiro mês seguido

Projeção de inflação negativa de novo

Agência Brasil

Pelo terceiro mês seguido, o Brasil deverá registrar inflação negativa. Se as expectativas dos analistas de mercado se cumprirem, o Índice Nacional de Preços ao Consumidor Amplo (IPCA) deverá ficar em -0,19% em setembro, conforme a última edição do boletim Focus, pesquisa semanal do Banco Central (BC) com instituições financeiras.

As estatísticas oficiais do Instituto Brasileiro de Geografia e Estatística (IBGE) só sairão nesta terça-feira (11). Segundo especialistas, a política monetária antecipada do Banco Central e as quedas dos preços de combustíveis e de energia são os principais fatores que fazem o Brasil registrar inflação menor que a média global em 2022.

Segundo André Perfeito, economista-chefe da Necton consultoria, o comportamento da inflação em 2022 é uma combinação da política monetária agressiva e de efeitos externos sobre o preço da gasolina e da energia. “Os dois fatores criaram um cenário mais benigno para a inflação em relação ao ano passado. Existe um efeito acumulado”, diz.

Na avaliação do economista, a atuação do BC, que começou a subir a taxa Selic (juros básicos da economia) em março do ano passado não pode ser desprezada. “Os juros altos evitaram que a alta de preços se disseminasse por mais setores da economia”, comenta. “Nesse sentido, o Banco Central brasileiro foi mais ágil e começou a elevar os juros antes das principais economias do planeta.”

IMPOSTOS

Doutora em economia e professora da Fundação Getúlio Vargas (FGV), Virene Matesco reconhece a importância da política monetária. Ela, no entanto, atribui a maior parte da queda da inflação nos últimos



MARCELO CASALURI/AGÊNCIA BRASEL

NÚMEROS Estatísticas oficiais do Instituto Brasileiro de Geografia e Estatística (IBGE) só sairão nesta terça-feira

Se as expectativas dos analistas de mercado se cumprirem, o Índice deverá ficar em -0,19% em setembro

meses à redução de impostos sobre os combustíveis, aprovada pelo Congresso em junho.

“A política monetária é mais demorada para agir sobre a economia. O aumento dos juros já está se refletindo no encarecimento do crédito e na maior criação de empregos informais, mas o impacto sobre a inflação leva mais tempo”, diz Matesco.

A economista atribui somente 40% da queda da inflação ao Banco Central. Os 60% restantes, ela credita à limitação do Imposto sobre a Circulação de Mercadorias e Serviços (ICMS) de combustíveis, telecomunicações, ener-

gia elétrica e transporte coletivo e a outras desonerações em vigor desde o início do ano.

PERSPECTIVA

Segundo a última edição do boletim Focus, as instituições financeiras projetavam, na semana passada, inflação oficial de 5,74% para 2022. Em junho, a expectativa chegou a 9%. Para 2023, os analistas de mercado estimam IPCA de 5%. Os economistas ouvidos pela reportagem, porém, consideram imprevisível o comportamento da inflação para o próximo ano, por causa das incertezas em relação à geopolítica global e à política de preços para os combustíveis no Brasil.

“Por um lado, a Opep [Organização dos Países Exportadores de Petróleo] decidiu cortar a oferta. Por outro lado, a guerra na Ucrânia pode diminuir ou se acomodar nos próximos meses, por exaustão dos dois lados. Isso pode fazer o preço do petróleo ficar mais comportado ao longo do próximo ano”, diz André Perfeito.

Virene Matesco também ressalta a dificuldade de fazer

previsões para o médio prazo. “Virando o ano, a economia entra em outra dinâmica. A inflação para 2023 dependerá não só da situação política no Brasil, mas também de fatores internacionais. Existem vários fatores que desestabilizam os preços, como se a Opep continuar a reduzir a produção”, adverte.

Independentemente do cenário, os dois economistas concordam que o Banco Central continuará a ter uma atuação importante no próximo ano. “Teremos uma situação diferente. No início de 2022, só o Banco Central brasileiro subia os juros. Agora, ele tem a ajuda dos outros Bancos Centrais, que também estão elevando as taxas. O combate à inflação está mais global”, explica André Perfeito.

“O Brasil agora tem um Banco Central autônomo. A ata mais recente do Copom [Comitê de Política Monetária] mostrou que o BC está vigilante com a inflação e não hesitará em aumentar os juros, se necessário. O Brasil está com 5% a 6% de juros reais [juros acima da inflação]. A política monetária está bem enaltecida”, avalia Virene Matesco.

PREÇO DO DIESEL

Importadores veem defasagem

Estadão Conteúdo

O diesel no mercado brasileiro deveria subir R\$ 0,62 por litro para ficar alinhado aos valores cobrados no mercado internacional, segundo a Associação Brasileira dos Importadores de Combustíveis (Abicom).

Em relatório diário divulgado na sexta-feira, a entidade viu uma defasagem de 11% no preço do combustível - que tende a subir ainda mais globalmente por conta da chegada do inverno no Hemisfério Norte.

“O mercado internacional do diesel e o câmbio pressionam os preços domésticos. A arbitragem está desfavorável para importações”, afirmou a Abicom.

O petróleo passou a subir no mundo inteiro depois que a Organização dos Países Exportadores de Petróleo e aliados (Opep+) decidiu cortar sua produção em 2 milhões de barris diários.

No fechamento de sexta-feira, o petróleo WTI para entrega em novembro fechou em alta de 4,74% (US\$ 4,19), a US\$ 92,64 o



GUICA MATOS/ACERVO JC IMAGEM

RELATÓRIO Diesel no mercado brasileiro deveria subir R\$ 0,62

barril na New York Mercantile Exchange (Nymex), acumulando uma alta semanal de 16,64%. Já o tipo Brent (que serve de referência para o Brasil) para dezembro avançou 3,71% (US\$ 3,50), a US\$ 97,92 o barril na Intercontinental Exchange (ICE).

Na semana, a alta foi de 15,01%. De acordo com a Abicom, a gasolina também está com o

preço defasado em relação ao do Golfo do México. Neste caso, a diferença chega a 9%, o que criaria a necessidade de um reajuste de R\$ 0,32 por litro nas refinarias.

As últimas alterações de preços anunciadas pela Petrobras, agente dominante do mercado brasileiro, foram realizados há 18 dias, no caso do diesel, e há 36 dias, no caso da gasolina. Ambos foram

de queda, de 4,07% e 4,8%, respectivamente.

PRESSÃO

Como revelou o Estadão, a direção da Petrobras tem sido pressionada a segurar os preços até o fim do 2º turno das eleições. Em nota, a empresa que “não existe uma referência única e percebida da mesma maneira por todos os agentes, sejam eles refinadores ou importadores”, e que “segue monitorando continuamente o mercado e os movimentos nas cotações de petróleo e dos derivados, que atualmente experimenta alta volatilidade”.

Em relatório, o analista Edward Moya, da Oanda, diz que a Opep+ “mostrou suas cartas e isso manterá os mercados do petróleo muito apertados à medida que nos aproximamos do inverno (no Hemisfério Norte)”. Para ele, o cartel “agora está esperando para ver qual será a reação dos líderes mundiais”. “Os riscos do petróleo de US\$ 100 estão facilmente de volta à mesa e, se for um inverno frio, poderemos ver US\$ 110 antes do fim do ano.”

Esportes

ILHA DO RETIRO Leão derrotou o Cruzeiro por 3x1 e terá duelo decisivo na próxima rodada

Sport vence e fará "final" contra o Vasco

HAIM FERREIRA
Com Estádio Conteúdo

O Sport não tomou conhecimento do atual campeão da Série B e derrotou o Cruzeiro por 3x1, na tarde deste domingo (9), na Ilha do Retiro. Empurrado por quase 20 mil torcedores, o Leão venceu com gols de Chico, Vagner Love e Labandeira, encerrando a sequência de 16 jogos sem perder de mineiros.

Com o resultado, o Leão se manteve em quinto lugar, a três pontos do Vasco, que é o quarto. Os cariocas, por sinal, são os próximos adversários dos rubro-negros, novamente no Recife.

O duelo está marcado para o domingo (16), às 16h, e já está cercado de muitas expectativas. As duas torcidas estão considerando o confronto como uma verdadeira decisão.

A promessa, mais uma vez, é de casa cheia. Os cruzmalinos se movimentam para fazer uma verdadeira invasão, trazendo ainda mais peso para o clássico nacional. O Ituanu, outro forte candidato, chegou a 51 pontos ao superar o Guarani por 2x1 e continua nesta briga.



NA LUTA Rubro-negros ganharam com gols de Chico, Love e Labandeira

O JOGO

O primeiro tempo foi bem movimentado, mas as principais chances foram do Sport. Logo no começo, Luciano Juba ficou com cruzamento na área e chutou no alto, mas Rafael Cabral fez grande defesa. Em outro lance, o goleiro voltou a brilhar ao de-

fender chute de Labandeira, que saiu cara a cara.

O Cruzeiro levou perigo em chute de Bruno Rodrigues, de longe, que saiu por cima. Mas quem abriu o placar foi o Sport, aos 20 minutos, com Chico. Após cobrança de escanteio curta, Eduardo cruzou e o zagueiro

completou de cabeça com muita força. A situação ficou ainda melhor quando Vagner Love ampliou, aos 39 minutos. Ele recebeu na meia-lua, levou para o pé esquerdo e chutou rasteiro e cruzado para vencer o goleiro Rafael Cabral.

A partida seguiu bem disputada no segundo tempo e o Cruzeiro mostrou que poderia reagir aos minutos. Após o placar aos dez minutos. Depois escanteio, Bruno Rodrigues ficou com o rebote na intermediária e chutou forte. Sauiu até desviou, mas o gol motivou os campeões, mas com as alterações, o Sport conseguiu sair do sufoco e manteve uma boa marcação.

Em a 32 marcação, Labandeira, que tinha perdido um gol no primeiro tempo, se redimiu. Após lançamento da zaga, ele aproveitou falha de William Oliveira, disparou em Velliciam e saiu na cara de Rafael Cabral. Desta vez, ele deu um toque para a direita e chutou no cantinho. O gol esfriou qualquer reação do Cruzeiro e o Sport até teve chance de ampliar, mas o placar não se alterou mais.

TÊNIS



ASTANA Sérvio consagra bom momento ao vencer Tsitsipas

Djokovic chega a 90 títulos

Estádio Conteúdo

O sérvio Novak Djokovic conquistou o ATP 500 de Astana, no Casaquistão, em Astana, no Casaquistão. Este é o título de número 90 da carreira do sérvio de 35 anos e a quarta conquista na temporada 2022. Sacando com perfeição, Djoko superou Tsitsipas por 2 sets a 0, com parciais de 6x3 e 6x4. Este é o segundo título seguido de Djokovic, que havia levantado o troféu em Tel Aviv, Israel, em sua última disputa. O sérvio também faturou Wimbledon, em julho, e o ATP de Roma neste ano. Nole diminui a diferença de títulos para o espanhol Rafael Nadal, que soma 92 conquistas na carreira. Djokovic segue como quinto maior vencedor do circuito da ATP na era aberta. Nole chega a 19 vitórias consecutivas e o novo título de ATP de Astana confirma seu bom momento. O triunfo também garante a classificação de Djokovic para o ATP Finals. Atual número sete do mundo, ele foi campeão na última semana em Tel Aviv superando Marin Cilic. Antes, em Wimbledon, ele voltou a levantar o título em cima de Nick Kyrgios.

A partida deste domingo teve duração de 1h 15min e terminou com apenas sete erros não forçados de Djokovic e 25 de Tsitsipas. O atual número sete do mundo dominou o primeiro set com uma quebra e venceu rapidamente. No segundo set, Djokovic conseguiu uma quebra no quinto game e desmontou para confirmar seu título número 90 em 128 finais na carreira. Esta foi a quinta decisão entre Djokovic e Tsitsipas, todas foram vencidas pelo tenista sérvio. Antes de Astana, eles se encontraram em Shanghai, Dubai e Roma, além de decidirem uma edição de Roland Garros.

SWIA TEK PERDE

O domingo também teve a final do WTA 500 de Ostrava, na República Checa. A número 1 do mundo Iga Swiatek perdeu de virada para a anfitriã Barbara Krejčíková na decisão. A partida terminou 2 sets a 1 para a checa, com parciais de 5x7, 7x6 (7x4) e 6x3. Número 23 do mundo, Krejčíková foi dura na queda após perder o primeiro set, conseguiu a recuperação no tie-break do segundo set e confirmou a virada em 3 horas e 16 minutos de partida.

MUNDIAL DE VÔLEI

Brasil pega o Japão nas quartas

Estádio Conteúdo

O Japão será o adversário da seleção brasileira de vôlei nas quartas de final do Campeonato Mundial feminino. O confronto foi definido neste domingo, quando o Japão garantiu o terceiro lugar no Grupo E ao vencer a Holanda por 3 sets a 0. A partida será uma oportunidade de revanche para as asiáticas no encontro das seleções na primeira fase.

O Brasil havia confirmado a classificação e o segundo lugar do grupo no último sábado com uma vitória por 3 a 1 sobre a Bélgica. O time de José Roberto Guimarães venceu oito jogos neste Mundial e perdeu apenas um, justamente



ROTTERDÃ Partida será uma oportunidade de revanche para o Brasil

contra o Japão.

Há nove dias, ainda na primeira fase, o Japão venceu o Brasil por 3 a 1. No momento, o time comandado por José Roberto Guimarães entrou em quadra já classificado, mas oscilou demais, abusou dos erros e foi superado pelo Japão por 3 sets a 1, com parciais de 22x25, 19x25, 25x17 e 20x25, na cidade de Arnhem, na Holanda.

Os quatro classificados de cada grupo jogam entre si nas quartas de final do Mundial. A China, que venceu a Bélgica por 3 sets a 0 neste domingo, fará confronto com a Itália, que terminou na liderança do grupo. Na outra chave, os Estados Unidos enfrentarão a Turquia e a Sérvia fará duelo europeu contra a Polônia.

EUROCOPA 2024



FANKFURT Os 10 grupos das eliminatórias foram definidos ontem

INGLÊS

Arsenal derrota o Liverpool

AFP

O Arsenal recuperou a liderança da Premier League neste domingo, ao vencer o Liverpool por 3x2 num disputado e tenso duelo no Emirates Stadium, pela 10ª rodada.

O brasileiro Gabriel Martinelli abriu o placar para os 'Gunners' aos 57 segundos de jogo e deu uma assistência a Bukayo Saka para marcar o segundo gol (45+5), após o gol de empate dos Reds, que veio dos pés do uruguaio Darwin Núñez com passe do colombiano Luis Díaz (34). Roberto Firmino voltou a empatar no início do segundo tempo (53) mas Saka, de pênalti, marcou o gol da vitória (76).



DECISIVO Brasileiro Gabriel Martinelli teve grande atuação

O resultado recolocou o time londrino na liderança, que havia sido tomada pelo Manchester City no sábado ao golear o Southampton (4x0) fora de casa.

Os 'Citizens' serão os próximos adversários do Liverpool na Premier League dentro de uma semana, com os Reds precisando urgentemente de uma

vitória que os recoloca na luta pelo 'Top 4' após um mau início de campeonato.

Também em Londres, o West Ham venceu o Fulham (3x1) conseguindo assim emendar duas vitórias no campeonato pela primeira vez nesta temporada.

O Fulham, que abriu o placar com um gol do brasileiro Andreas Pereira, ainda está na nona posição, mas sofreu duas derrotas consecutivas após a dura derrota sofrida há uma semana diante do Newcastle (4-1).

Jarrod Bowen empatou de pênalti (29) e Gianluca Scamacca marcou seu terceiro gol em três jogos do seu clube em vitórias em vantagem (62). Michail Antonio fechou o placar em 3x1 nos acréscimos (90+1).

Reedição da final na 1ª fase

Estádio Conteúdo

Os 10 grupos das eliminatórias para a Eurocopa 2024, que acontecerá na Alemanha, foram definidos em sorteio realizado neste domingo em Frankfurt. O grande destaque ficou para o reencontro entre Itália e Inglaterra no Grupo C. As seleções protagonizaram a final da última edição da Euro, vencida pelos italianos.

O Grupo C ainda conta com a seleção da Macedônia do Norte, responsável por eliminar a Itália da Copa do Mundo do Catar durante as repescagens. Ucrânia e Malta completam a chave.

Maior campeão do torneio ao lado da Alemanha, com três títulos cada, a Espanha está no Grupo A, junto com Escócia, No-

ruega, de Erling Haaland, Geórgia e Chipre. Por ser o país sede, a Alemanha garante vaga direta na competição.

A fase classificatória terá jogos de ida e volta entre todas as seleções dos grupos e as duas primeiras classificadas avançam para a disputa da fase final da Eurocopa ao lado da Alemanha. Outras três seleções serão definidas através dos playoffs, totalizando 24 seleções.

Os playoffs serão definidos através da Liga das Nações da UEFA. 12 equipes serão selecionadas para as disputas de acordo com seu desempenho. Os vencedores das Ligas A, B e C serão nomeados, mas serão substituídos pela próxima melhor equipe caso já estejam com vaga garantida.

Esportes

FÓRMULA 1 Holandês foi declarado bicampeão mundial em uma confusão geral após uma penalidade aplicada a seu rival Charles Leclerc (Ferrari)

Verstappen ganha e é bicampeão

Estadão Conteúdo

Max Verstappen, da Red Bull, é bicampeão da Fórmula 1. O holandês venceu o GP do Japão, neste domingo, no circuito de Suzuka, seguido pelo mexicano Sergio Pérez, seu companheiro de equipe, ficou em segundo, seguido pelo monegasco Charles Leclerc, da Ferrari.

A decisão estava indo para o GP dos Estados Unidos no dia 23, mas na última curva na última volta, Leclerc, que estava em segundo, errou, mas voltou na frente de Pérez. O piloto da Ferrari acabou punido com cinco segundos em seu tempo, o que levou Verstappen ao título.

Verstappen, de 24 anos, soma 32 vitórias, 12 nesta temporada, alcançou os 366 pontos, contra

253 de Pérez e 252 de Leclerc. Ainda restam quatro etapas para o fim da temporada: GP dos Estados Unidos (dia 23), GP do México (dia 30), GP do Brasil (13 de novembro) e GP de Abu Dabi (dia 20 de novembro).

Como foi previsto pela previsão do tempo, a largada foi realizada debaixo de forte chuva. Leclerc, em segundo no grid, chegou a liderar por alguns metros, mas Verstappen insistiu e recuperou a ponta na curva 3.

Com a pista muito molhada e um grande spray formado pelos carros, os acidentes foram se enumerando na parte de trás do pelotão. Sainz rodou sozinho e forçou a entrada do safety car. Zhou, Albon e Gasly também rodaram e a organização resolveu colocar o safety car em ação e na sequência deu bandeira vermelha para-

lisando a corrida na terceira volta, com Verstappen, Leclerc, Pérez, Ocon, Hamilton e Alonso nas seis primeiras colocações.

Todos os carros foram para os boxes e os pilotos se reuniram com o pessoal das equipes para analisar as condições climáticas e o que poderia ser feito nos automóveis. Já o público de 155 mil espectadores presentes em Suzuka continuou lotando as arquibancadas, apesar do aumento da intensidade da chuva.

Após 2h15, os carros voltaram à pista atrás do safety car. Com três voltas foi dada a relargada com a previsão de 40 minutos de prova. Uma volta depois os carros começaram a parar para trocar o pneu de chuva e o intermediário. Alonso, Ricciardo e Mick Schumacher ficaram com as primeiras colocações por uma volta, mas logo



SUZUKA Piloto da Red Bull comemora a conquista do campeonato

Verstappen, Leclerc e Pérez retomaram a liderança.

Sem disputa nas primeiras colocações, as atenções ficaram para o desempenho de Russell, com a Mercedes, com belas ultrapassagens sobre Tsunoda, Norris e Latifi, chegando à oitava colocação. Hamilton não teve potência, principalmente nas retas, e não conseguiu superar a Alpine de Ocon, o quarto colocado.

Restando menos de sete minutos para o encerramento da prova, Pérez encostou em Leclerc na briga pelo segundo lugar na prova e no campeonato. Verstappen, com 16 segundos de vantagem, não tinha rival na corrida.

Na última curva, Leclerc errou e passou direto, mas conseguiu ficar à frente de Pérez, mas acabou punido e perdeu a segunda colocação para o mexicano.

Loterias

09/10/2022

Mega-sena **Concurso 2527**

08 19 29 38 48 56

Sena	0	0
Quina	80	40.771,81
Quadra	4.182	1.114,21

Quina **Concurso 5970**

13 20 29 38 77

Quina	0	0
Quadra	44	9.039,22
Terno	4.985	75,98
Duque	132.092	2,86

Lotofácil **Concurso 2634**

01 02 03 04 07
09 10 14 15 16
18 20 21 22 24

15 acertos	1	1
14 acertos	1	1
13 acertos	6516	25,00
12 acertos	90222	10,00
11 acertos	551076	5,00

Timemania **Concurso 1845**

33 46 48 56 70 76 79

7 acertos	0	0
6 acertos	1	86.216,06
5 acertos	83	1.483,92
4 acertos	1.661	9,00
3 acertos	16.535	3,00

Time do coração: BRASIL /RS

Ganhadores	Prêmio (R\$)
3.866	7,50

Federal **Extração 5638**

1º 057951
2º 022106
3º 058855
4º 074625
5º 019265

Super 7 **Concurso 305**

1 2 3 4 5 6 7
5 7 3 4 9 2 0

7 acertos	0	0
6 acertos	2	16.839,24
5 acertos	61	788,72
4 acertos	879	54,73
3 acertos	7.616	5,00

Dia de Sorte **Concurso 567**

08 12 19 21 23 25 28

7 acertos	0	0
6 acertos	48	1.424,96
5 acertos	1.631	20,00
4 acertos	18.899	4,00

Mês da sorte: Fevereiro

Ganhadores	Prêmio (R\$)
62.081	2,00

Dupla Sena **Concurso 2428**

Primeiro sorteio

18 24 27 31 43 44

Sena	0	0
Quina	64	5.263,32
Quadra	4.186	91,96
Terno	74.206	2,59

Segundo sorteio

08 10 16 31 34 44

Sena	0	0
Quina	89	3.406,37
Quadra	3.59	106,96
Terno	68.492	2,81

Loteca **Concurso 1020**

Jogo	Placar	Coluna
1 CORINTHIANS/SP	2x1	ATHLETICO/PR 1
2 LONDRINA/PR	1x1	GREMIO/RS MEIO
3 MIRASSOL/SP	2x0	ABC/RN 1
4 TOMBENSE/MG	1x2	CRB/AL 2
5 CUIABA/MT	1x2	FLAMENGO/RJ 2
6 UDINESE	2x2	ATALANTA BERGAMAS MEIO
7 INTERNACIONAL/RS	4x2	GOIAS/GO 1
8 ARSENAL	3x2	LIVERPOOL 1
9 SREAL SOCIEDAD	1x0	VILLARREAL 1
10 FORTALEZA/CE	2x0	AVAI/SC 1
11 SAO PAULO/SP	0x1	BOTAFOGO/RJ 2
12 ATLETICO/MG	0x0	CEARA/CE MEIO
13 CORITIBA/PR	2x1	BRAGANTINO/SP 1
14 FLUMINENSE/RJ	0x2	AMERICA/MG 2

Opiniões

Editorial

As mulheres do Irã

A reação feminina das iranianas à repressão no seu país continua ecoando no mundo, desde o mês passado, depois que uma curda de apenas 22 anos foi morta, supostamente espancada, após ter sido presa pelo que o governo chamou de "uso inadequado" do véu islâmico indicado como veste obrigatória. Os protestos não param, com as mulheres dando demonstrações de coragem para denunciar o autoritarismo nos costumes, e bradar em coro pela liberdade. As meninas tiram o véu nas escolas. Em represália, o governo do Irã fechou alguns colégios e pode estar prendendo adolescentes no ambiente escolar, segundo a imprensa internacional.

A organização não-governamental Iran Human Rights informa que já foram quase 200 mortes decorrentes da repressão oficial aos protestos. A grande repercussão mundial se dá em virtude das facilidades de comunicação em tempo real, e do compartilhamento das imagens e notícias nas redes sociais. A rebeldia feminina no Irã desafia o poder local e ganha o apoio da opinião pública de outros países, que são criticados por esse apoio, pelo regime iraniano. Como se não coubesse a solidariedade à causa dos direitos das mulheres, nem reprovação pe-

la violência do Estado dirigida às manifestações de jovens que mostram o rosto e a ousadia de gritar contra a opressão.

A cultura machista encobre e, muitas vezes, naturaliza discriminações e a violência doméstica

No último sábado, milhares de pessoas saíram às ruas de várias cidades iranianas para protestar, inclusive a capital Teerã, e em outros países, numa demonstração de apoio às mulheres. "Não temos mais medo. Vamos lutar", exprimia uma faixa na capital nacional. Na semana passada, um vídeo impactante mostrava dezenas de meninas expulsando um homem que seria um dirigente escolar, aos gritos de "Tenha vergonha".

Mulheres também protestaram bloqueando o trânsito e tirando seus véus dos ros-

tos, para entoar, com as faces livres, palavras de ordem contra o ditador. Enquanto o regime autoritário do Irã se depara com o constrangimento de reprimir à força os protestos de meninas tirando véus, vale refletir sobre os véus vergonhosos que persistem sobre as mulheres, por exemplo, no Brasil. A cultura machista encobre e, muitas vezes, naturaliza discriminações e a violência doméstica, cuja ponta de iceberg pode ser vista nas estatísticas de feminicídios, estupros e assédios, diariamente. A condenação à repressão que ocorre no Irã não deve minimizar o véu do machismo em todo o território brasileiro – banalizado até por declarações de líderes políticos que não veem problema em falar o que falam, agressivamente, a uma mulher.

No Irã, as meninas de 7 anos ou mais que saem de casa sem o hijab – o véu sobre a face – podem ser presas pela polícia. No Brasil, o machismo ainda encontra facilidade para ameaçar e agredir as mulheres, inclusive quando crianças, no próprio ambiente familiar, ou no local de trabalho. A força de iranianas e brasileiras merece todo o apoio possível, para que um mundo menos desigual e violento possa surgir no olhar de cada mulher, sem medo.

Charge # Thiago Lucas



Artigos

Um barco à deriva

MOZART NEVES RAMOS

cresce a preocupação no meio educacional quanto ao novo Exame Nacional do Ensino Médio (Enem), pois até aqui – e o ano já está terminando –, as matrizes de referência não foram divulgadas pelo Instituto Nacional de Estudos e Pesquisas Educacionais Anísio Teixeira (Inep) do Ministério da Educação (MEC). Já deveriam ter sido produzidas há tempo, estão muito atrasadas, e sem elas as instituições e os especialistas não têm como elaborar itens que deverão, por sua vez, compor as provas do Enem. E sem os itens devidamente testados fica comprometido o modelo da teoria da resposta ao item (TRI), já que tais testagens permitem classificar cada um deles pelo grau de complexidade, estabelecendo níveis de comparabilidade entre as diferentes edições do exame.

As redes e os sistemas de ensino estão oferecendo, conforme manda a legislação, o 1º ano do novo Ensino Médio sem saber se estão ou não no caminho certo, cuja estrutura é constituída de uma parte comum de 1.800 horas para todos os alunos e uma parte flexível de 1.200 horas amparada nas quatro grandes áreas do conhecimento, permitindo assim que o aluno possa optar por aquela que melhor se identifica com o

Ensino Médio deve estar implantado até 2024 em todas as escolas públicas e particulares do país

seu projeto de vida. Em conformidade ainda com a legislação vigente, este novo Ensino Médio deve estar plenamente implantado até 2024 em todas as escolas públicas e particulares do país.

Uma luz de esperança se acendeu com a chegada de um técnico de carreira para presidir o Inep. Carlos Moreno é muito querido e respeitado na área da educação, mas o tempo poderá ser seu grande inimigo no cumprimento da tarefa de ter ainda este ano as tais matrizes de referência. Produzir e testar itens leva tempo e é caro. A boa notícia é que todas as redes de ensino já homologaram seus novos currículos no âmbito de seus Conselhos Estaduais de Educação. Muito dinheiro já foi investido no novo Ensino Médio. Só do governo federal este investimento já chega a R\$

2,6 bilhões. Mas, considerando o tamanho das redes públicas e os desafios vinculados a esta última etapa da Educação Básica, será preciso investir ainda mais, especialmente no campo da formação de professores, de tal maneira que eles estejam preparados para trabalhar na parte flexível desse novo Ensino Médio, os chamados itinerários formativos. Isso sem falar no quinto eixo, relativo ao Ensino Técnico Profissionalizante.

A estratégia majoritariamente seguida pelas escolas é trabalhar na parte comum neste primeiro ano e deixar a parte flexível para 2023 e 2024, esperando assim pelas matrizes de referência – a bússola para que elas possam oferecer com segurança o novo Ensino Médio. Um barco sem bússola fica à deriva – e é o que está acontecendo agora como o novo Ensino Médio.

Segundo a presidente do Conselho Nacional de Educação (CNE), Maria Helena Castro, as mudanças em curso não vão apenas impactar positivamente a vida dos estudantes, mas também servem de estímulo para que as próprias universidades mudem as suas estruturas curriculares.

● **Mozart Neves Ramos**, titular da Cátedra Sérgio Henrique Ferreira da USP de Ribeirão Preto e professor emérito da UFPE

O futuro que nasce em 2022

PRISCILA LAPA

Como a eleição de 2022 ficará na lembrança do eleitor brasileiro? Toda campanha, em seus estágios iniciais, gera expectativas e aspirações, as primeiras majoritariamente vindas da população e as segundas pelos postulantes e seus grupos políticos. As projeções partem de todos os lados: quais as bancadas vão ser ampliadas? Quais diminuirão? Quais grupos vão se expandir? Quais vão reduzir seus espaços de atuação? Mas, sobretudo, com a máxima antecedência possível, as pessoas querem saber quem será o grande vencedor dessa batalha. Sim, as eleições são grandes batalhas. A questão é saberemos a favor de quem e contra quem. A resposta deveria ser óbvia: o vencedor deve ser aquele cujas ideias e propostas são as mais pertinentes para resolver as questões prioritárias da sociedade.

Seria o mais capacitado, com suas habilidades técnicas e pessoais, para liderar, conduzir, arrumar o que está fora do lugar. A tarefa é complexa, mas é para isso que serve a política, em seu sentido mais amplo. É por isso que a campanha eleitoral pode ser vista como um processo de oferta de ideias e de convencimento, persuasão.

As campanhas viram uma grande narrativa acusatória e rebatedora de notícias falsas

E quando o que está em jogo é a capacidade de desconstrução do outro, mais do que de construção de uma plataforma de governo? Muitos alegam que a população está farta de promessas que nunca se cumprem, embasadas em agendas partidárias difusas, capengas, que não passam de um grande "faz de conta". Mas o que temos feito, nos últimos tempos, é jogar a consistência dos debates políticos para a frente para discutir o que está na superfície.

Assim, as campanhas viram uma grande narrativa acusatória e rebatedora de notícias falsas, que se propagam sem qualquer pudor. Ninguém assume o ódio que destila, para mostrar que, na verdade, é vítima de um adversário feroz. Isso pode dar um sabor especial à vitória,

pois seria o triunfo de bem contra o mal.

Todavia, nem de longe conseguimos enxergar o que pode vir de um governo e de um legislativo que se elegem sem propor, sem minimamente traçar caminhos. A ânsia pela superioridade cega a coletividade para o que precisa ser feito. As políticas públicas nunca estiveram tão desestruturadas. Nascem de agendas confusas, são formuladas sem os critérios técnicos balizadores, são executadas sem os devidos controles e findam sem mostrar os resultados. Mas como poderia ser diferente, se votamos por critérios que não julgam a capacidade propositiva, legislativa e executiva de quem quer que seja?

Falava-se em terceira via, em um contexto cujos temas centrais seriam a economia e o combate à fome e à miséria. A campanha 2022 está na reta final sem que nada disso seja o grande eixo norteador. De novo, temos um enredo que vai da fé religiosa às discussões estapafúrdias sobre como provar o caráter do adversário, mas nada, nada de prioridades orçamentárias que possam dar esperança de que poderemos ter um governo para chamar de nosso.

● **Priscila Lapa**, cientista política.

Expediente

JC Jornal do Commercio

DIRETORIA
Presidente
João Carlos Paes Mendonça
Vice-Presidente
Jaime de Queiroz Lima Filho
Diretor
Rafael Monteiro de Barros Guimarães

DIRETORIA OPERACIONAL
Diretor de Redação
Laurindo Ferreira
Diretora de Estratégias Digitais
Maria Luiza Borges

Diretor Comercial
Vladimir Melo
Diretor de Mercado Leitor
Carlos Humberto Rocha
Diretor Administrativo-Financeiro
Vagner Lins

Noticiário nacional
Agência Estado (AE)
Agência Globo (AG), Folhapress
Noticiário internacional
Agência France Presse (AFP)

Central de atendimento ao leitor
Grande Recife: (81) 3413.6100
What's app: (81) 99115. 1016

Horários
8h às 17h30 - 2ª a 6ª feira
e-mail: atendimento@jc.com.br

Endereço
Rua Capitão Lima, 250 - Santo Amaro Recife - PE CEP: 50.040.900
Pabx: 3413.6110 Redação: 3413.6174

MERCADO NACIONAL
Engenho de Mídia
Recife (81) 3126.8181
São Paulo (11) 3854.9030
Brasília (61) 3443-0462
Rio de Janeiro (21) 2213.0904
www.engenholdemidia.com.br

IMPOSTOS
Carga tributária (de produtos e serviços aos consumidores) e aproximada: 3,65%

ASSINATURAS

Acesso ilimitado anual
R\$ 431,00
Acesso ilimitado semestral R\$ 230,00

O Jornal do Commercio é uma empresa de mídia 100% digital que oferece aos seus assinantes logados acesso ilimitado às suas reportagens, conteúdos especiais, acesso ao clube de descontos do JC e ao modo Flip, onde são escolhidas pelos editores as matérias de maior relevância.

REDAÇÃO DO JC

Editores Executivos
Diogo Menezes • (81) 3413.6416 • diogomenezes@sjcc.com.br
Elton Ponce • (81) 3413.6410 • eltonponce@sjcc.com.br
Mirella Martins • (81) 3413.6418 • mirella@ne10.com.br
Rafael Carvalheira • (81) 3413.6409 • rvieira@jc.com.br

Assistentes de Edição
Marília Banholzer • mariliab@ne10.com.br • (81) 3413.6422
Raphael Guerra • rguerra@tvjornal.com.br • (81) 3413.6187
Romero Rafael • rrafael@jc.com.br • (81) 3413.6183

Coordenador de Mídias Sociais
Rafael Santos
rcsantos@jc.com.br
(81) 3413.6409

Ivanildo Sampaio (Coordenador)
Lúcia Pontes
Carla Seixas
Mônica Carvalho

ANJ

JCPM

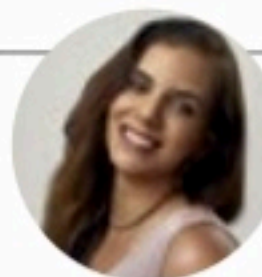

MIRELLA MARTINS
mirella@neio.com.br
www.social1.com.br
Twitter e Instagram: @blogsocial1
Telefone: (81) 3413-6418

ASSISTENTE:
Romero Rafael
rafael@jc.com.br

E-commerce 1

O mercado de e-commerce na América Latina segue em crescimento. Foram 139 bilhões de dólares em 2021 com previsão de chegar a 4,9 trilhões em 2025. É o que aponta um minucioso levantamento conduzido pela Magis5, startup que desenvolve soluções para integração com os principais marketplaces e plataformas de e-commerce.

E-commerce 2

O primeiro ponto é o crescimento e amadurecimento do comércio eletrônico brasileiro como meio de compras da população, que foi impulsionado com a pandemia da covid-19. Após o boom de 2020, apresentou um crescimento um pouco menor se comparado ao ano anterior, especialmente pelo aumento da inflação e crise dos combustíveis.

E-commerce 3

“Com a guerra da Ucrânia e a elevação das taxas de juros, os investimentos desaceleraram em todo o mundo, o que pode afetar os resultados dessas grandes empresas no curto e médio prazo com um crescimento mais tímido do e-commerce brasileiro”, diz Vinícius Ribeiro, head de Marketing da Magis5.

E-commerce 4

O primeiro trimestre de 2022 foi positivo para os principais players de e-commerce com aumento em torno de 30% em relação ao mesmo período de 2021.

Floresta

Flávia Goldmann, membro da Sociedade Alemã de Geriatria, é adepta da Terapia da Floresta, para intervenção de doenças psicossomáticas. O tratamento passa pela relação entre o “cheiro da mata” e os óleos essenciais. Foram observados que os níveis de cortisol diminuíam consideravelmente após a inalação dos ares da floresta. A próxima edição será no dia 16.

Versão slim

A fisio Claudia Boudoux, após oito anos estudando o combate à obesidade, lança, hoje, o seu programa de emagrecimento ortomolecular Nutrislim. A ideia é devolver a saúde do paciente, diminuindo assim essa síndrome metabólica, culminando no emagrecimento rápido, saudável, sustentável e divertido.



ALAN RODRIGUES/DIVULGAÇÃO

Câncer

Erica Batista, Gustavo Godoy, Marcelo Caio, Fátima Sampaio, Menandro Martins e Fernando Meton, na inauguração do novo Cancer Center do Santa Joana Recife

Câncer de mama: também aparece em animais

Segundo o Conselho Federal de Veterinária, 45% das fêmeas no Brasil sofrem com os tumores na mama. Quando se manifesta de forma benigna, possui tratamento e recuperação. Assim como nos humanos, o câncer é um crescimento desordenado de células no organismo e,

no caso das mamas, é uma multiplicação que ocorre nas glândulas mamárias. “Quando as fêmeas entram no período de cio, de forma natural, acabam tendo uma descarga hormonal no organismo, o que também pode levar ao aparecimento do câncer”, explica Nicole Cherobim,

veterinária da EcoCão Espaço Pet. Não existem formas de evitar completamente o aparecimento da doença, porém, a castração precoce antes do primeiro cio do animal previne as variações hormonais que influenciam o desenvolvimento destes tumores.



ARQUIVO PESSOAL

Sabida

A professora Fernanda Pessoa em visita ao Google Education

Adoção de pets

Cada vez mais os animais de estimação estão inseridos no dia a dia dos brasileiros. E via adoção (43%). Os dados fazem parte de um recente levantamento da plataforma TIM Ads, que ouviu a base de clientes pré-pagos da operadora pelo Brasil, que também mostrou que a função dos pets nos lares brasileiros é, para a maioria dos respondentes (28%), deixar o ambiente mais feliz.

Saindo do Cais

Com o intuito de alertar sobre a importância do diagnóstico precoce do câncer de mama, o Real Hospital Português promove, dia 29, às 16h, o 1º Circuito Outubro Rosa. Só 5km.

Para Cássia

O show intimista e marcante é a nova aposta de Ana Carolina, em apresentação homenageando Cássia Eller. Dia 28, no Teatro Guararapes.

Rápidas

O Reggae Festival, que seria no dia 22, em Maria Farinha, se uniu ao Recife Trap Festival. A festa, que ocorre no dia 18 de novembro, na área externa do Centro de Convenções, ganhará um palco reggae ao som de Felipe Ret, Poze do Rodo, Orochi, L7nnon, Hungria, Djonga, Planet Hemp, Hariel, Ryan SP, Chefim, Caio Luccas, Papatinho e Greg Ferreira. Já no Palco Reggae, o público curtirá as apresentações de Dezarie, Maneva, Ponto de Equilíbrio e Edson Gomes. O público terá acesso a todos os palcos.

Kamila Nunes, hoje com 32 anos, teve que lidar com a descoberta de um câncer de mama em 2021. No livro “Aquilo Com C”, que lança quinta, no Mia 182 Café, ela conta todo o desenrolar dessa história inesperada e diagnosticada por meio de exames de rotina.

O RioMar Recife entra no clima do Natal e a decoração do centro de compras já começou a ser montada. A temporada natalina terá um gostinho especial, já que marca os 10 anos do shopping. O projeto será inédito com conteúdo licenciado da Disney e Pixar.

A 10ª HospitalMed acontece entre os dias 19 e 21, no Cecon. Um dos destaques da programação é o workshop “Redução no custo de energia no seu negócio”, apresentado pela Kroma Energia com soluções que diminuem em até 40% o custo da energia.



DIVULGAÇÃO

Estética

Juciana Silva recebeu as influenciadoras Nanda e Camila Monteiro na noite da B-Laser



DIVULGAÇÃO

Lide

Alexandre Vasconcelos, Marcus Lins e Bruno Baptista se uniram e lançam a Concorédia

Educação

Fernanda Pessoa foi palestrante no Roundtable Imersão Google for Education e SND, sobre o mercado da educação. Educadora há 25 anos, ela falou de sua experiência para o online e abordou os desafios do modelo. Suas aulas já foram vistas por mais de 500 mil alunos.

Aniversariantes

Auvandir Oliveira, Leila Beltrão, Tânia Bacelar, Valdeir Batista, Francisco Pedrosa, Hermano Nascimento, Alex Lomanchisky, Germano Cortez, Antônio Cavalcanti Júnior, as gêmeas Cátia e Carla Bensoussan e Alexandre Andrade Lima.



Espinheiro

Débora Wagner, Stela Fucale, Gabriela Didier e Cacau Acioli, no abre da Giolaser

Entretenimento

ARTES VISUAIS Galerista recifense Nara Roesler abriu, no sábado, exposição que percorre a trajetória do pintor pernambucano de 90 anos

Tributo a José Cláudio em SP

ANTONIO GONÇALVES FILHO

Agência Estado

Para abrir sua galeria em São Paulo há 33 anos, a marchande recifense Nara Roesler percebeu, atônita, que o nome do pintor pernambucano José Cláudio, hoje com 90 anos, era pouco conhecido do público e colecionadores de São Paulo. A despeito de ter sido escolhido pelo zoólogo paulista Paulo Vanzolini (1924-2013) para acompanhar uma de suas exposições científicas pela Amazônia, em 1975, os paulistas não se deram conta da importância do trabalho de José Cláudio — em 1975, o artista já havia participado de quatro bienais (1957, 1959, 1961 e 1963). Há, porém, uma maneira de expiar esse pecado: rever a obra do pintor, que ganha uma retrospectiva, *José Cláudio: Uma Trajetória*, na Galeria Nara Roesler, na capital paulista

Para essa missão foi escolhida como curadora também uma veterana da geração de José Cláudio, a crítica Aracy Amaral, que foi atrás de obras raras do artista em mãos de particulares e, no caso da obra amazônica, do governo paulista. Mais de 30 pinturas da mostra entre as 100 realizadas pelo artista a bordo do barco-laboratório Garbe, no Rio Madeira, em 1975, pertencem ao acervo artístico do Palácio do Governo do Estado. A série reúne desde paisagens à fauna amazônica, passando pelas casas e tipos ribeirinhos. “Foi a grande virada da minha vida”, reflete o pintor.

VISIONÁRIO

Além da importância científica, os desenhos e as telas dessa viagem

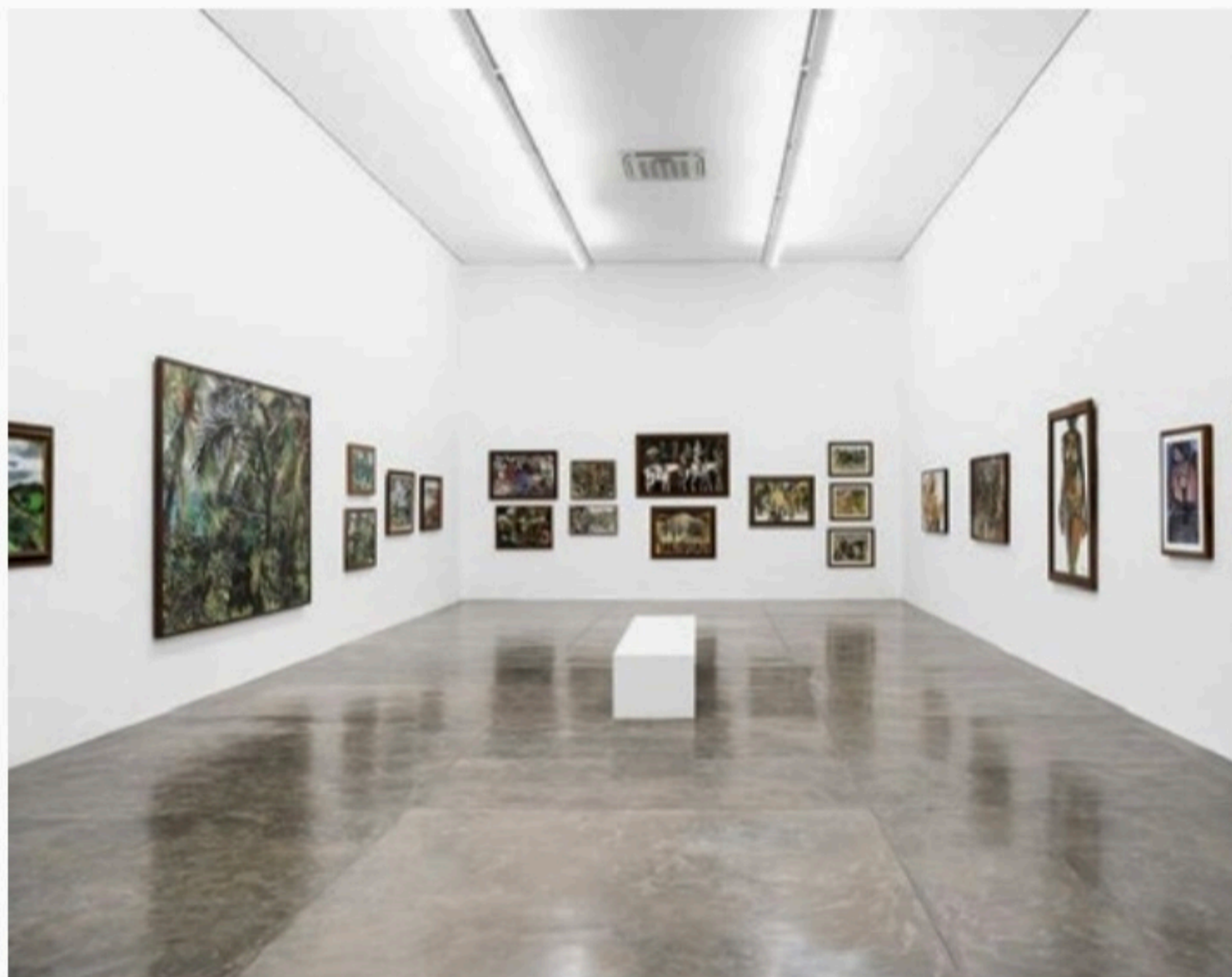

UMA TRAJETÓRIA Exposição de José Cláudio na Galeria Nara Roesler ficará montada para visitação até o dia 5 de novembro

FLÁVIO REINEZ/AGÊNCIA NARA ROESLER

recato da modelo de Almeida Júnior (em “O Descanso da Modelo”, 1882) por uma despuorada senhorita com o sexo à mostra. Não foi a única a se expor, evoque-se. Há muitas mulheres voluptuosas em suas telas.

Dito assim, muita gente vai se surpreender com o outro lado de José Cláudio, o do desenhista rigoroso com passagem pela abstração, em 1968. Aracy Amaral chama a atenção para uma série feita com carimbos desse mesmo ano, composições poéticas abstratas que precedem os datiloscritos de Mira Schendel dos anos 1970 (seis desses trabalhos pertencem ao acervo do Museu de Arte Contemporânea da USP). Foi justamente nessa época que Renato Magalhães Gouvêa, primeiro promotor de seu trabalho, deu o ponto de partida para Nara Roesler assumir a representação do artista ainda no Recife.

NATUREZA

Nara e José Cláudio são amigos de longa data. Há até um retrato da galerista na mostra, feito por ele em 1979. A fidelidade do pintor aos amigos é tão marcante que ele realizou uma série de pássaros para pagar o hospital onde foi internado o escritor, crítico literário e dramaturgo pernambucano Hermilo Borba Filho (1917-1976), que fundou com Suassuna o Teatro Popular do Nordeste. Uma tela gigantesca exposta na vitrine da galeria exemplifica essa relação harmoniosa do artista com a natureza. “Ele é um artista múltiplo, que tanto pode produzir paisagens como cenas carnavalescas com máscaras à maneira de Ensor ou retratar os tipos populares de um mercado recifense”, conclui a curadora.

amazônica, curiosamente, têm ressonância no trabalho de pintores contemporâneos, como Lucas Arruda e Rodrigo Andrade — não intencional, mas acidental, o que talvez seja uma surpresa para ambos. Da mesma forma que o erudito pintor pernambucano, ex-assistente de Di Cavalcanti, assimilou as lições de Almeida Júnior e do próprio mestre carioca, com quem trabalhou em São Paulo, os jovens pintores contemporâneos

(mesmo sem saber) devem muito a José Cláudio, em especial as paisagens expressionistas a “plein air” de Andrade e as citacionistas de Lucas Arruda.

SENSUAL

Aracy Amaral, aliás, trouxe para a mostra do pernambucano suas releituras das telas mais conhecidas de Almeida Júnior (1850-1899), pioneiro

realista que primeiro tentou captar a luz tropical e os tipos brasileiros, reforçando no Brasil o legado de Courbet. Segundo a curadora, José Cláudio se identificou com as pinturas do acadêmico e transformou o que era apenas sugerido por ele numa explícita explosão sensual. Escancarou mesmo. Há 40 anos, a crítica Vera d’Horta, cujo texto é reproduzido no catálogo da mostra, observou que José Cláudio, em 1980, trocou o

Horóscopo JC

Mercúrio ingressa em Libra, e ele e Vênus formam aspectos com a Cabeça do Dragão indicando ser momento de firmarmos boas relações, relações consistentes. O aspecto revela a boa comunicação ajudando a formar os relacionamentos, alianças e parcerias. Naturalmente que as situações inconsistentes e fingidas se revelarão em toda a extensão de suas inconsistências Consistência e bom relacionamento hoje caminham juntos.

ÁRIES 21/3 a 20/4

ELEMENTO: Fogo
REGENTE: Marte

É tempo de achar o ponto de equilíbrio no relacionamento a dois. Você deseja mais coisas do que aquilo que deixa transparecer. Ainda mais nas relações afetivas.

TOURO 21/4 a 20/5

ELEMENTO: Terra
REGENTE: Vênus

Maior articulação e habilidade intelectual e de interação com as pessoas. Seguir as disciplinas de trabalho é importante, e hoje você pode alcançar bons resultados assim.

GÊMEOS 21/5 a 20/6

ELEMENTO: Ar
REGENTE: Mercúrio

É tempo de você romper certas barreiras dos padrões estabelecidos para que a criatividade e o amor encontrem seu verdadeiro lugar. Seja mais consistente no amor.

CÂNCER 21/6 a 22/7

ELEMENTO: Água
REGENTE: Lua

Mesmo a custa de um esforço árduo de entendimento, é preciso harmonizar o ambiente familiar. Um trato superficial com assuntos importantes pode custar caro depois.

LEÃO 23/7 a 22/8

ELEMENTO: Fogo
REGENTE: Sol

Um dia especial para os estudos, as atividades intelectuais e o desempenho no campo da comunicação. Seus pensamentos podem ser bem estruturados e bem realizados.

VIRGEM 23/8 a 22/9

ELEMENTO: Terra
REGENTE: Mercúrio

A realidade financeira e material se desenvolve, mas precisa firmar as conquistas feitas até aqui. Estruturar e dar consistência são as maneiras certas de se desenvolver.

LIBRA 23/9 a 22/10

ELEMENTO: Ar
REGENTE: Vênus

Suas capacidades pessoais estão em crescimento, mas exigências familiares mostram o limite de seu real crescimento. É tempo de você estruturar uma família de verdade.

ESCORPIÃO 23/10 a 21/11

ELEMENTO: Água
REGENTE: Plutão

Você tende a estar sob o fogo cruzado de forças maiores que você. As restrições presentes no momento não deveriam inibir, mas instigar uma boa resposta.

SAGITÁRIO 22/11 a 21/12

ELEMENTO: Fogo
REGENTE: Júpiter

Os grandes voos de sua imaginação merecem ser colocados em prática. Hoje é um dia em que, por esforço, pode alcançar bom resultado nisso.

CAPRICÓRNIO 22/12 a 20/01

ELEMENTO: Terra
REGENTE: Saturno

A lida com obrigações disciplinares e severas em sua atividade profissional é um ponto fundamental. Você precisa aprender a fazer valer a sua autoridade e seu valor.

AQUÁRIO 21/1 a 19/2

ELEMENTO: Ar
REGENTE: Urano

Momento em que é necessário encontrar o equilíbrio entre o pensamento racional e a segurança emocional. O pessimismo pode tolher os melhores pensamentos.

PEIXES 20/2 a 20/3

ELEMENTO: Água
REGENTE: Netuno

Um dia para você aprender a respeitar os limites quando estes se mostrarem com evidência. Não recue por medo, mas encontre a melhor negociação dentro dos limites.

Quadrinhos JC

Níquel Náusea - Fernando Gonzales

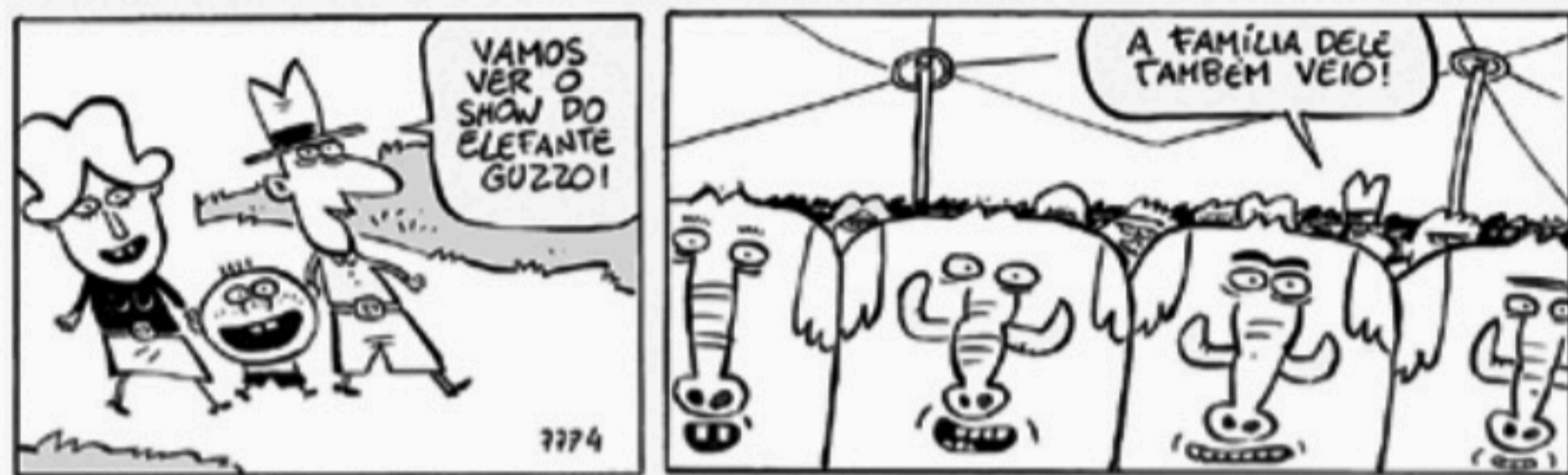

Samanta - Alpino



Chiclete com Banana - Angeli



Xaxado - Cedraz



