



Rússia escala guerra com bombardeios

Página 13

Endividamento das famílias bate recorde

Total de lares com dívidas a vencer chegou a 79,3% em setembro, enquanto a fatia de famílias convivendo com a inadimplência alcançou 30%, mostrou a Pesquisa de Endividamento e Inadimplência do Consumidor.

Página 10

Raquel volta à campanha aos poucos. Marília parte para o ataque

Páginas 7 e 8



Jorge Aragão abre série de shows de aniversário do RioMar

Página 17



Jogo decisivo vai ter Ilha lotada

Sport decidiu manter no seu estádio confronto direto contra o Vasco

Página 14

Bolsonaro, Michelle e Lula em três agendas no Recife

Página 9

Consumidor



Edilson Vieira

Os cuidados na hora de escolher o brinquedo

Página 12

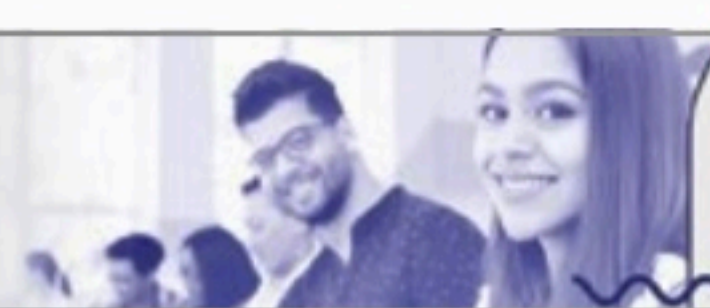

EDUCAÇÃO Conselho de Ensino, Pesquisa e Extensão da Universidade Federal de Pernambuco reduziu, pela segunda vez, o acréscimo na nota do Enem, no Sisu

MARGARIDA AZEVEDO

mazevedo@jc.com.br

Pela segunda vez, a Universidade Federal de Pernambuco decidiu diminuir o bônus concedido na nota do Enem aos estudantes de Pernambuco que tentam vaga em medicina, no câmpus Recife, pelo Sistema de Seleção Unificada (Sisu). Em vez de 7%, a partir de agora o acréscimo será de 5%.

A mudança foi aprovada no final de setembro, no dia 27, pelo Conselho de Ensino, Pesquisa e Extensão. Dois dias depois, em 29 de setembro, saiu resolução assinada pelo reitor Alfredo Gomes com a alteração.

O Enem 2022 será realizado nos dias 13 e 20 de novembro e essa é uma informação bem importante para os vestibulandos, sobretudo no curso de medicina, um dos mais concorridos na UFPE e em outras universidades.

No Recife, o bônus é concedido ao candidato de medicina que cursou e concluiu todo o ensino médio em escolas regulares e presenciais (pública ou privada) de Pernambuco. Foi instituído em 2020, mas começou a valer para a edição do Sisu de 2021.

No primeiro ano o argumento regional (o nome formal do bônus) era de 10%, ou seja, valeu esse índice no Sisu 2021. No ano passado, a UFPE decidiu baixar para 7%. Foi esse acréscimo aplicado no Sisu 2022. Agora fixou em 5%, valendo portanto para o Sisu 2023.

“Os ajustes derivam do processo de avaliação da política. Cada ano a UFPE realiza a avaliação da política, e se for o caso procede ajustes”, justifica a diretora de Gestão Acadêmica da Pró-Reitoria de Graduação (Prograd), Kátia Cunha.

AVALIAÇÃO

No Recife, bônus é concedido ao candidato de medicina que cursou todo o ensino médio em escolas regulares

“A UFPE implementou a política pública de ações afirmativas como forma de garantir o direito de acesso ao curso de medicina na universidade por pernambucanos em 2020, principalmente porque, à época, a quase totalidade dos ingressantes neste curso era de outros Estados”, explica a pró-reitora de graduação da UFPE, Magna do Carmo.

“A partir desse momento, foram feitos estudos dos dados dos ingressantes e estudos junto aos diversos órgãos para chegar ao percentual adequado. O bônus é aplicado às

vagas de ampla concorrência e deve permitir tanto o acesso de pernambucanos como dos demais estudantes do País”, observa Magna.

“A princípio foi aplicado o bônus já vigente na instituição de 10%. Desta forma, foi feito um ajuste no ano de 2021 para 7% e, em 2022, para 5% a fim de atender a essa prerrogativa. Além disso, desde 2021 são, também, aplicados percentuais para candidatos que cursaram 2/3 do ensino médio em Pernambuco para o curso de medicina de Recife”, afirma Magna.

REVISÃO

A pró-reitora ressalta que “por se tratar de uma política pública, precisamos anualmente avaliar os impactos e tomar as decisões necessárias. E isto ocorre no Cepe, órgão responsável por essa decisão”.

A avaliação feita pelo conselho foi que o percentual do bônus estava muito alto, 10%. “O bônus não foi criado para impedir a entrada de candidatos de outros Estados. Ele foi criado como política de ação afirmativa para garantir a entrada de pernambucanos”, informa Magna.

Antes da existência do bônus para medicina no Recife, 46% do total de vagas do curso na capital eram preenchidas por vestibulandos pernambucanos. Em 2021, quando o bônus foi implementado pela primeira vez, 100% das vagas foram ocupadas por jovens do Estado. Esse ano, no Sisu 2022, conforme a pró-reitora, 87% das vagas ficaram com alunos de Pernambuco.

Magna lembra que o bônus é aplicado para os candidatos do Sisu da ampla concorrência. Medicina no Recife tem 140 vagas, sendo 70 para as cotas e 70 para ampla concorrência.

“Tivemos 87% das vagas preenchidas por candidatos de Pernambuco na ampla concorrência. Por isso, em estudos, principalmente com órgãos de controle, chegamos ao percentual do bônus de 5%, que é metade do percentual inicial”, justifica Magna.

DEMAIS BÔNUS

Não houve mudança nos demais índices dos bônus concedidos pela UFPE, nas notas do Enem, para os concorrentes do Sisu.

Será concedido acréscimo de 10% na média dos candidatos aos cursos de Vitória e Caruaru que cursaram e concluíram todo o ensino médio em escolas da Zona da Mata pernambucana e do Agreste.

Haverá 5% a mais na média dos vestibulandos concorrentes aos cursos de Vitória e Caruaru que tiverem cursado e concluído, no mínimo, 2/3 do ensino médio em escolas da Zona da Mata e Agreste pernambucano.

Há ainda 3% de bônus no Enem para candidatos ao curso de medicina de Recife que cursaram e concluíram no mínimo 2/3 do ensino médio em escolas regulares e presenciais de Pernambuco.

**INCENTIVO** Não houve mudança nos demais índices dos bônus concedidos pela UFPE, nas notas do Enem, para os concorrentes do Sisu

Bônus menor para fera de medicina

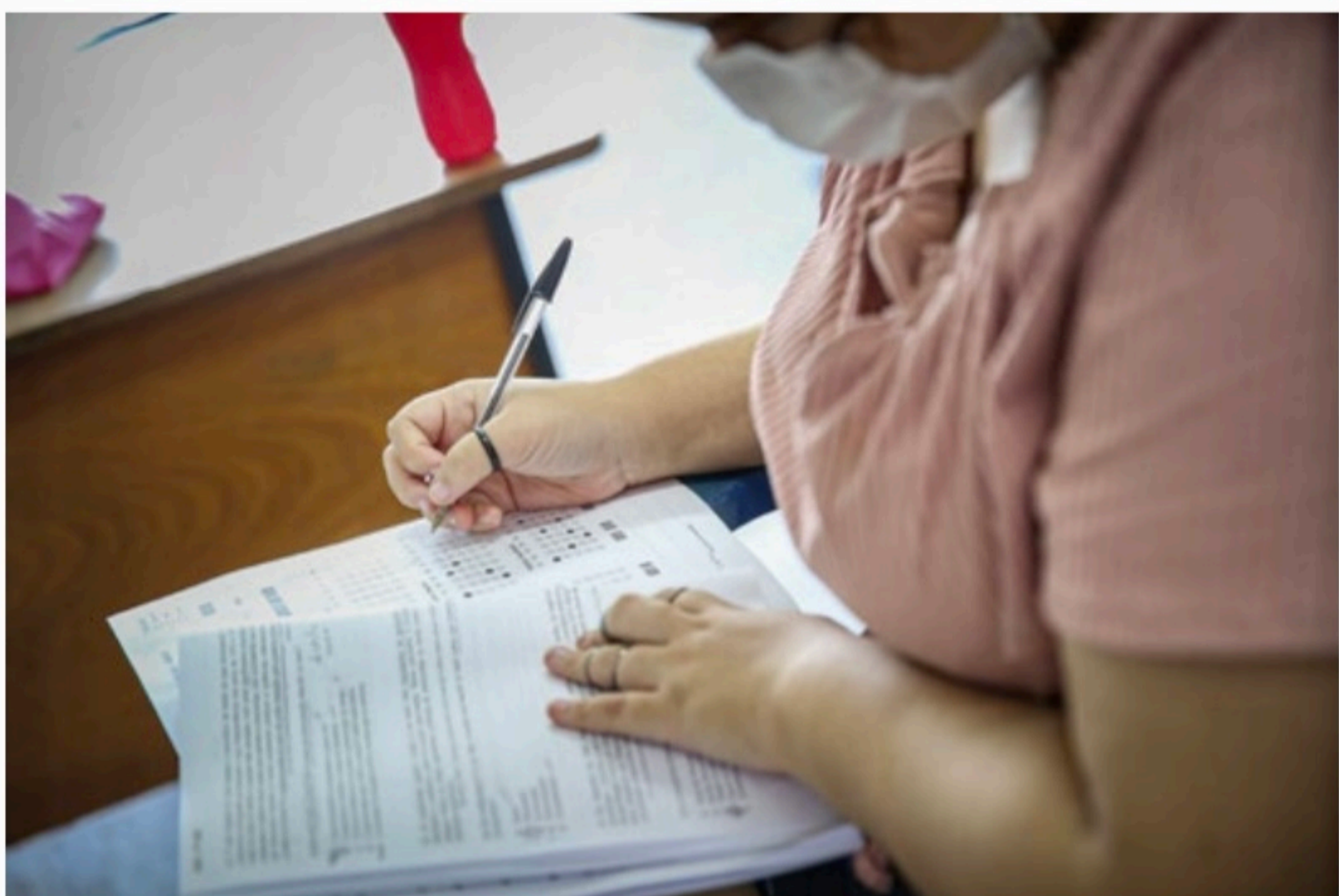
**AVALIAÇÃO** As provas do Exame Nacional do Ensino Médio, nos formatos impresso e digital, estão marcadas para os dias 13 e 20 de novembro

Estudantes criticam mudanças

Não foi bem recebida a notícia da diminuição do bônus, na nota do Exame Nacional do Ensino Médio (Enem), para concorrentes pernambucanos que desejam vaga em medicina, câmpus Recife, e que vão se inscrever no Sistema de Seleção Unificada (Sisu) 2023. Vestibulandos e professores criticaram a mudança, sobretudo por ter sido tomada tão perto da realização do Enem, marcado para 13 e 20 de novembro.

“Nosso desejo era que aumentasse o bônus para alunos de Pernambuco. Quando a UFPE diminuiu o percentual para os candidatos

do Estado diminuí também a chance deles conquistarem aprovação”, diz a coordenadora do ensino médio do Colégio Saber Viver, Karla Bárbara. Ela lembra que o Sisu é nacional, portanto as vagas das universidades de todo o País podem ser disputadas por feras igualmente de todo o Brasil.

“Esse é um dos motivos que cada vez mais faz os estudantes de Pernambuco optarem pelo vestibular seriado da UPE. Além da concorrência ser menor, o candidato tem como saber suas chances já no 2º ano do ensino médio, a partir do seu desempenho nos dois

primeiros anos do SSA”, afirma.

“Fiquei assustada com a notícia e fiquei apereada. Passamos o ano todo nos preparando e agora a UFPE anuncia a redução do bônus. Isso aumenta nossa aflição”, diz a estudante Carolina Scalzo Faro, 18 anos, que terá medicina na UFPE pela segunda vez. A preocupação dela é que as médias subam muito.

Maryanna Azevedo, 18 anos, também na segunda tentativa de ingressar no curso médico da UFPE criticou a diminuição do bônus. “Qualquer diminuição nos prejudica. Medicina é um curso muito concorrido,

qualquer décimo faz diferença para conseguir uma vaga”, comenta Maryanna. “Entrei em desespero quando soube. Passei o ano calculando, fazendo contas e só agora somos informados sobre a mudança. Isso me deixou chateada.”

Aluna do 3º ano, Beatriz Araújo, 17 anos, vai encarar o Enem fazendo pela primeira vez. “Achei um absurdo. A UFPE deveria valorizar as vagas pra estudantes de Pernambuco. Quando diminuí o bônus, está dando mais oportunidade para quem é de fora do Estado”, afirma Beatriz. “Foi um baque, uma surpresa negativa e que desmotivou muito.”



#ChampionsNoSBT

prepare a emoção



Hoje, às 15h45

UEFA Champions League é no SBT



Opiniões

Editorial

Reconstruir as pontes

A explosão que destruiu parcialmente uma ponte entre a Rússia e a Crimeia foi a motivação mencionada pelo presidente Vladimir Putin para o despejo maciço de bombas, nos últimos dias, em cidades da Ucrânia, incluindo a capital, Kiev. A reação chamou a atenção de ponte de terrorismo, mesmo termo utilizado pelo presidente ucraniano, Volodimir Zelenski, em relação aos ataques sofridos pelo seu país. A autoria da explosão na ponte, crucial para o transporte dos russos, não foi confirma-

da pelo governo da Ucrânia, mas celebrada abertamente como ataque legítimo a uma "ponte ilegal".

A escalada de mísseis em solo ucraniano recebeu condenação por vários líderes mundiais, que alertam para a ocorrência de crimes de guerra e para a escolha de um caminho sem volta, da parte de Putin, que pode detonar as pontes de diálogo porventura ainda existentes. A duração do conflito, ao longo deste ano, ampliou as defesas ucranianas patrocinadas pelo Ocidente, e fez com que o Kremlin convocasse 200 mil reservistas – além de continuar

assustando o planeta com a ameaça do uso de armas nucleares. Apesar do tom de repreensão, líderes europeus e até o presidente dos Estados Unidos, Joe Biden, demonstram não saber o que fazer para impedir a investida bélica dos russos na Ucrânia. Qualquer participação direta das forças da OTAN, por exemplo, ou de uma nação europeia em uma ação contra os russos, pode ser a fagulha para uma guerra com bombas atômicas.

O agravamento da crise com o aprofundamento da guerra levou o grupo dos sete países mais ricos do mundo – o G7 – a convocarem re-

união de emergência para hoje. A pauta emergencial é uma forma de responder às pressões por um posicionamento mais firme do lado de fora da Ucrânia. O presidente dos EUA prometeu investir na defesa antimísseis do espaço aéreo ucraniano – mas até lá, Putin pode ampliar os ataques, que têm matado cidadãos e destruído a infraestrutura do país invadido pelos russos. A estratégia de conquista territorial parece desprezar o sofrimento da população ucraniana.

O pedido do Papa Francisco, diante de horizonte apocalíptico de conflito nuclear, é de que o mundo seja capaz de aprender com a história. Enquanto não se aprende, os bombardeios põem em risco instalações de usinas nucleares, onde o

rompimento seria equivalente a uma bomba, com efeitos devastadores possivelmente sentidos a uma grande distância. Antes das escolhas irreversíveis, Putin, Zelenski e os demais líderes mundiais, sobretudo na Europa, precisam reconstruir as pontes da conversa, a fim de esfriar os ânimos que alimentam a vingança. A invasão da Ucrânia pela Rússia cada vez mais avança aos limites do imprevisível, expandindo as fronteiras do conflito pelo território a uma disputa de potência para matança.

A resposta global à guerra não pode ser mais guerra. O presidente Putin dá seguidas provas de dobrar apostas bélicas, quando confrontado. Se o caminho não for o diálogo, logo veremos o beco sem saída.

Artigos

Postura cidadã

TARCISIO PATRICIO

Exercer a cidadania – de forma orgânica – é, sempre, um baita desafio. Raízes culturais, educação do povo, acesso a informações, conformação política e institucional do país, grau de desigualdade social e de acesso a oportunidades são fatores de peso. É complexo o fazer político de ações humanas associativas: manter-se – diante de diversos interesses individuais, de grupos, e de estamentos sociais distintos – ação coletiva, catalisadora de união. Por exemplo, contra ameaças de autoritarismo. O mundo vem enfrentando tal contingência, pelo menos desde os anos 1990. É evidente a séria ameaça à democracia, com pico de quase-ruptura no ato trumpista de invasão do Congresso dos EUA, em 06/01/2021. No Brasil, com a política partidária há décadas em derrocada, as sementes do bolsonarismo que agora se enfrenta vêm sendo regadas desde 1991(!), quando o atual presidente iniciou, como deputado federal (RJ), longa carreira política. E Bolsonaro já exalava

ódio e preconceito, usando o privilegiado lugar do Parlamento e, depois, as redes sociais. Infelizmente, foi sempre subestimado, até alcançar a tribuna da República (2018), e iniciar pregação e prática de corrupção institucional. Governar, de fato, nada. Destacadas ações de governo foram, no 4º. ano do mandato, as de uso de políticas públicas para angariar votos. Redução, via corte de parte do ICMS, de preços de combustíveis, e o Auxílio Brasil – ao arrepijo da legislação eleitoral (e da fiscal).

Importante dizer que, neste contexto de graves ameaças à democracia brasileira, o resultado eleitoral de 02/10/2022 nos trouxe a pedagógica atitude cidadã de Simone Tebet, ao qualificar seu apoio ao candidato Lula no segundo turno. Ela emitiu um Manifesto que deve ser ouvido ou lido por quem ainda não teve tal oportunidade. Atitude que recebeu justa apreciação do cientista político Jairo Nicolau: "Simone Tebet não leu uma carta de apoio a Lula. Fez um discurso de uma qualidade que há muito não ouvia. O fim da retórica parla-

mentar e a normalidade da grosseria nos últimos quatro anos nos fez esquecer da importância da palavra na política". [Permita-me o eventual leitor lembrar que eu aqui tratei, no artigo de 16/08/22, da importância da palavra como célula-mater da pedagogia cidadã – em sentido amplo].

Necessário também se exaltar a postura cidadã do brasileiro anônimo. A esse propósito, escolho uma postagem de WhatsApp que traz uma jovem lendo poema, com crítica – simples e bem posta – de mais uma peça do amplo acervo de preconceitos emitidos pelo candidato-presidente, culpando o analfabetismo no Nordeste pelos votos adversos recebidos no 1º. turno. Destaco um trecho: "Não vamos te eleger por uma simples razão / Amamos nossas crianças, o futuro da Nação / A quem você tirou o livro e fez corte na Educação". Bem melhor que muitas peças de marqueteiros políticos.

● **Tarcisio Patricio**, doutor em Economia, com 42 anos de magistério e pesquisa na UFPE

Charge # Thiago Lucas



"Tão longe de Deus..."

FLÁVIO BRAYNER

É sempre com um profundo desencanto – e até indignação – que ouço os discursos de nossos candidatos ao governo de Pernambuco: é que todos eles, sem exceção, pretendem representar um "Novo Tempo", "um novo ciclo para Pernambuco", como se encarnassem em si mesmos o "fim" e o "começo" de uma outra era...

Ou seja: Pernambuco é o estranho lugar onde o tempo histórico moderno (a idéia iluminista de "progresso do espírito humano") foi substituído pelo tempo cíclico das culturas agrárias pré-colombianas!

Isso me faz lembrar o fabuloso livro de Octavio Paz, "O labirinto da solidão", sobre a tragédia que se abateu sobre a sociedade azteca que tinha uma concepção cíclica do tempo (fechava-se um ciclo e abria-se outro que não era mera repetição do anterior e que seria regido por um outro deus, como observava Todorov em seu excelente "A

É sempre com desencanto que ouço os discursos dos candidatos ao governo

descoberta da América") e, azar dos azares, Cortéz invade o México (21 de Março de 1519) no exato dia em que deveria iniciar o "Novo Ciclo" e os Aztecas, de certa forma, esperavam que algo acontecesse. E aconteceu: tornaram-se um "povo abandonado pela história" (O. Paz).

Mas, em Pernambuco não é nem a crença popular num tempo cíclico, nem o anúncio dos deuses de que o Novo Tempo vai começar: são os candidatos ao governo do estado que o anunciam e, claro, esperam que acreditemos! Mas, diferentemente dos Aztecas, o "Novo Tempo"

pernambucano é a simples e tediosa repetição de promessas, de desmandos, de incompetência, de abandono dos mais pobres, de discurso salvacionista e, de nossa parte, eleitores, a repetição de nossa vã esperança, de nosso ledo engano, nossa tola ilusão!

Nossa diferença com os Aztecas é que Cortéz apareceu apenas uma vez e promoveu a definitiva destruição de uma cultura milenar. No nosso caso, nossos estranhos "cortézes" aparecem a cada quatro anos, prometendo "novos ciclos para Pernambuco": há, de fato, povos que foram abandonados e povos condenados ao "eterno retorno do mesmo"! Como poderia ter dito Lázaro Cárdenas (1895-1970), ex-presidente do México, caso visse por aqui:

"Pobre Pernambuco, tão longe de Deus e tão perto, a cada quatro anos, de um "Novo Ciclo"!

● **Flávio Brayner**, professor Emérito da UFPE

AtU falhU

GUSTAVO FIGUEIREDO

Como profissional da saúde mental nunca gostei de me envolver com política partidária. Por dois motivos: primeiro, por não ser da área das ciências políticas; e segundo, principalmente, por ser antiético. O artigo segundo do código de ética dos psicólogos pontua que é proibido a indução de convicções políticas. No entanto, para essa perspectiva, sempre me classifico um ser apartidário.

Mas, com muito respeito, gostaria de pontuar uma fala do candidato e Ex-Presidente da República, Luiz Inácio Lula da Silva; repito!: Ex-Presidente da República; quando no seu primeiro comício de campanha para o segundo turno, o mesmo cometeu um ato falho, dizendo: "... porque esse país nunca teve um governo que se preocupasse com a educação.". Obviamente que, o seu opositor, já deve ter cometido, vários equívocos, também. Enfim, somos todos,

Não tenho vergonha de reconhecer que nunca fui bom na língua portuguesa

seres humanos.

Mas, o que é ato falho? "É um ato que difere do significado ao qual a intenção consciente do sujeito desejaria atribuir (algumas vezes, podendo ser de significado contrário)". Concordo com você, companheiro Lula! Haja vista, basta acontecer, por exemplo, uma catástrofe climática que, as salas de aulas, das redes públicas, passam a ser servidas de acolhimento para os desabrigados. Trazendo como consequência o interrompimento das aulas. Fora tantos outros motivos.

Eu não diria Freud, mas co-

mo Paulo Freire, caso fosse vivo, acolheria essa fala, ou ato falho, do Ex-Presidente? Certamente, o mesmo, deve estar se contorcendo no túmulo. Se o educador ressuscitasse, provavelmente iria procurar a Educação de Jovens e Adultos (EJA) para tentar compreender o Ex-Governante.

Eita! Agora que percebi que escrevi o título deste artigo errado. No entanto, não tenho vergonha de reconhecer que, nunca fui muito bom, na língua portuguesa. Certamente, a des-governança educacional se reverbera (risos).

Confesso que, quando discorria esse texto, veio-me em mente, a estrofe da música do Legião Urbana – Que país é este? – "Que país é esse? Que país é esse? Que país é esse?".

Por fim, caro leitor, eis a questão! Que país é esse? Que país é esse? Que país é esse?

● **Gustavo Figueiredo**, especialista em Saúde Mental e Psicólogo Clínico

Expediente

JC **Jornal do Commercio**

DIRETORIA
Presidente
 João Carlos Paes Mendonça
Vice-Presidente
 Jaime de Queiroz Lima Filho
Diretor
 Rafael Monteiro de Barros Guimarães

DIRETORIA OPERACIONAL
Diretor de Redação
 Laurindo Ferreira
Diretor de Estratégias Digitais
 Maria Luíza Borges

Diretor Comercial
 Vladimir Melo
Diretor de Mercado Leitor
 Carlos Humberto Rocha
Diretor Administrativo-Financeiro
 Wagner Lins

Noticiário nacional
 Agência Estado (AE),
 Agência Globo (AG), Folhapress
Noticiário Internacional
 Agência France Presse (AFP)
Central de atendimento ao leitor
 Grande Recife: (81) 3413.6100
 What's app: (81) 99115.1016
Horários
 8h às 17h30 - 2ª a 6ª feira
 e-mail: atendimento@jc.com.br
Endereço
 Rua Capitão Lima, 250 - Santo Amaro Recife - PE CEP: 50.040.900
 Pabx: 3413.6110 Redação: 3413.6174

MERCADO NACIONAL
 Engenho de Mídia
 Recife (81) 3126.8181
 São Paulo (11) 3854.9030
 Brasília (61) 3443-0462
 Rio de Janeiro (21) 2213.0904
 www.engenhodemidia.com.br
IMPOSTOS
 Carga tributária (de produtos e serviços aos consumidores) aproximada: 3,65%

ASSINATURAS
 Acesso ilimitado anual
 R\$ 431,00
 Acesso ilimitado semestral R\$ 230,00
 O Jornal do Commercio é uma empresa de mídia 100% digital que oferece aos seus assinantes logados acesso ilimitado às suas reportagens, conteúdos especiais, acesso ao clube de descontos do JC e ao modo Flip, onde são escolhidas pelos editores as matérias de maior relevância.

REDAÇÃO DO JC

Editores Executivos
Diogo Menezes • (81) 3413.6416 • diogomenezes@sjcc.com.br
Elton Ponce • (81) 3413.6410 • eltonponce@sjcc.com.br
Mirella Martins • (81) 3413.6418 • mirella@ne10.com.br
Rafael Carnevali • (81) 3413.6409 • rvieira@jc.com.br
Assistentes de Edição
Marília Banholzer • mariliab@ne10.com.br • (81) 3413.6422
Raphael Guerra • rrguerra@tvjornal.com.br • (81) 3413.6187
Romero Rafael • rrafael@jc.com.br • (81) 3413.6183

Coordenador de Mídias Sociais
Rafael Santos
 rcsantos@jc.com.br
 (81) 3413.6409

Ivanildo Sampaio (Coordenador)
 Lúcia Pontes
 Carla Seixas
 Mônica Carvalho

ANJ

JUCPM
 Instituto de Estudos e Pesquisas em Mídia e Comunicação

Opiniões

Voz do Leitor

Poste apagado

O poste G284152, em frente ao nº 276 da Rua Padre Joaquim Cavalcanti, no Centro de Gravatá, há meses está apagado. Já ligamos para a prefeitura, abrimos queixa na ouvidoria e nada. Uma pena os serviços públicos do município estarem tão jogados.

● **Hélder Barbosa**, por e-mail

Sport

Sou torcedor do Santa Cruz, mas Pernambuco precisa retornar à Série A. E essa chance é através do Sport. Que todos pernambucanos, seja tricolor, alvirrubro, do Retrô, do Central, do Salgueiro... Torçam para o Sport nessa reta final para que possa, em 2023, representar o nosso estado na elite do futebol brasileiro.

● **João Guilherme**, por e-mail

Dicotomia

A falta de discernimento e a ausência de conscientização política da maioria dos brasileiros nos trouxeram a essa trágica dicotomia: o retorno do chefe de quadrilha ou a continuidade de um louco despreparado. Pobre Brasil!

● **Marcelo Maia**, por e-mail

Uso de drogas

Lamentavelmente, muitos alunos de colégios próximos ao Parque Santos Dumont, em Boa Viagem, se juntam por volta das 17h, na parte que fica atrás da administração do parque e de frente para a pista de atletismo, em um trecho mal iluminado apesar de ser parte da pista de quem por ali faz caminhadas ou corridas, para consumirem drogas sob os olhares compassivos dos seguranças. Dali por volta das 18h/18h30 saem todos daquele local e alguns ainda ficam na parte lateral onde tem mesas e cadeiras para jogos. Em que mundo vivemos?

● **Carlos Lopes**, por e-mail

Impunidade



FELIPE CARVALHO / VOZ DO LEITOR

Motoristas desrespeitam as placas de trânsito

Olhem mesmo para isso... Um caminhão e uma picape estacionados nas vagas exclusivas para táxi, bem em frente a ao prédio da prefeitura do Recife e à vista do guarda da CTTU que nada fez absolutamente nada. Por que será?

● **Felipe Carvalho**, por e-mail

Força dos nordestinos na eleição

Curioso que nós, nordestinos, que fomos agredidos e chamados de analfabetos pelo Jair Bolsonaro (PL), mais uma vez seremos a voz pensante do País e,

no próximo dia 30, na eleição para presidente, livraremos o Brasil do pesadelo que ora vivemos.

● **Sylvio Belém**, por e-mail



EVERALDO QUEIROZ / VOZ DO LEITOR

Abandono do Campo do Bueirão

Os usuários do Campo do Bueirão, no bairro da Torre, gostariam de saber da prefeitura do Recife quando serão realizadas uma reforma no local, pois os vestiários estão sem condições de uso: sem vaso sanitário, sem portas, sem água, sem chuveiro, sem telhado da entrada principal. Os suportes

das lâmpadas soltos podendo cair na cabeça de alguém causando um acidente. Os galhos das árvores atrapalham a iluminação do campo, cachorros defecando nas dependências, falta de pintura, sem bomba d'água... Abandono total.

● **Everaldo Queiroz**, por e-mail

Motoristas irresponsáveis no trânsito

Existe motorista que não se antecipa à faixa em que fará uma conversão à esquerda ou à direita, e faz uma manobra arriscada, saindo abruptamente de sua faixa para a outra, do outro lado da via, num movimento

em ângulo, passando pela frente de outros veículos em movimento. A multa do Detran para essa infração é de natureza grave.

● **Cláudio de Melo**, por e-mail

Ruas esburacadas em Gravatá

Nem a eleição fez com que a gestão municipal procurasse fazer uma recuperação das principais vias da cidade de Gravatá. Ruas esburacadas e linha d'água e meio fio com a

finalidade de escoamento comprometida pela falta de limpeza. O prefeito padre devia voltar a igreja, pois lá é mais de sua expertise.

● **Renato Paiva**, por e-mail

Registre-se

Pesquisas

Após estrondoso fiasco em mais uma eleição, os institutos de pesquisa agora "colecionam" desculpas para tentar justificar o fracasso. Já falaram em voto envergonhado, em mudança repentina de voto, e, agora, a desculpa é que 10% dos eleitores decidiram o voto no dia da eleição. Tais institutos só não admitem sua incompetência ou má fé.

● **Jairo Freitas**, por e-mail

Depredação

É por isso que a garrafa da escultura de Reginaldo Rossi, localizada no Pátio Santa Cruz, no bairro da Boa Vista, vive quebrando. As pessoas não têm respeito algum pela estátua do "Rei do Brega", sentam em cima dela como se fosse uma cadeira. Absurdo.

● **Genival Paparazzi**, por e-mail



GENIVAL PAPANAZZI / VOZ DO LEITOR

Voo rasante de helicóptero no Cabo

Tem um helicóptero voando muito baixo e derrubando as casas das pessoas que moram aqui Engenho São Salvador, Cabo de Santo Agostinho. A minha casa e a do meu irmão foram afetadas. Estamos vendo a hora de morremos dentro de nossas próprias casas. Moramos perto da usina Bom Jesus e, na localidade, várias casas já tiveram seus telhados arrancados

mais de uma vez. Até parece que o piloto do helicóptero passa rasante de propósito, pois é sempre muito baixo... Afetando inclusive árvores. Até alunos de um colégio próximo tiveram de sair correndo com medo. Cadê as autoridades para coibir isso. É um risco para os moradores.

● **Erivaldo Ferreira**, via redes sociais

Brasil

VARIOLA Paciente de 21 anos, de Minas Gerais, estava internado desde 11 de setembro



EM AVALIAÇÃO Doses de vacinas que chegaram ao Brasil, na semana passada, vão ser utilizadas para a realização de estudos de eficácia

Quarta morte está confirmada no País

Agência Estado

O Brasil registrou a quarta morte por varíola dos macacos, a segunda em Minas. As outras duas ocorreram no Estado do Rio. Em todos os casos, as vítimas eram homens e tinham comorbidades e baixa imunidade, segundo as autoridades de saúde.

A Prefeitura de Pouso Alegre (MG) informou neste domingo a morte de um rapaz de 21 anos, que estava internado desde 11 de setembro. As outras vítimas no País tinham 31, 33 e 41 anos. De acordo com boletim divulgado pelo Ministério da Saúde na sexta-feira, o País tem 8.340 casos confirmados de varíola dos macacos. Outros 4.586 estão em acompanhamento.

3.843

casos da varíola dos macacos foram registrados, até agora, em São Paulo, Estado com maior nº de doentes

9,8

mil doses de imunizantes chegaram ao País. Ao todo, o Ministério da Saúde adquiriu cerca de 50 mil

São Paulo é o Estado com o maior número de casos (3.843), seguido por Rio (1.120) e Minas (514).

Conhecida internacionalmente como monkeypox, a varíola dos macacos é uma doença causada por vírus e transmitida pelo contato próximo ou íntimo com uma pessoa infectada e com lesões de pele. O contato pode se dar por meio de abraço, beijo, massagens, relações sexuais ou secreções respiratórias.

A transmissão também ocorre por contato com objetos, tecidos (roupas ou toalhas) e superfícies que foram utilizadas pelo doente.

VACINA

O Ministério da Saúde já recebeu o primeiro lote das vacinas

contra a varíola dos macacos. A remessa - com 9,8 mil unidades - foi desembarcada no Aeroporto Internacional de Guarulhos (SP) há uma semana. Ao todo, o Brasil comprou aproximadamente 50 mil imunizantes via fundo rotatório da Organização Pan-Americana da Saúde (Opas).

Os próximos lotes devem ser entregues até o fim de 2022. De acordo com orientação da Organização Mundial da Saúde (OMS), inicialmente os imunizantes vão ser utilizados para a realização de estudos.

Ainda conforme o ministério, o estudo pretende gerar "evidências sobre efetividade, imunogenicidade e segurança" da vacina contra a monkeypox e, desta forma, orientar a decisão de usos dos gestores.

SINISTROS DE TRÂNSITO

Mais internações na pandemia

ROBERTA SOARES

betasoares8@gmail.com

O trânsito segue fazendo mais vítimas no Brasil e nem mesmo a pandemia de covid-19, que deixou muita gente em casa, foi suficiente para reduzir o estrago. Pelo menos é o que aponta o DataSUS. O número de pessoas internadas na rede pública de saúde com lesões causadas por sinistros de trânsito bateu recorde em 2021.

Dados do Ministério da Saúde indicaram que foram, em média, 642 internamentos por dia. Dez anos atrás, esse total era 34% menor. Em 2011, a média diária era de 480 internações. Em 2020, também não foi diferente, mostrando que as medidas de distanciamento social exigidas pela pandemia não

conseguiram impedir o aumento da violência no trânsito.

Quando o recorte é feito a partir dos dados da Polícia Rodoviária Federal (PRF), o País registrou, em 2020, 188 mil internações de pessoas envolvidas nesse tipo de sinistro/acidente. Já em 2021, o número aumentou 24%, indo para 234 mil.

De acordo com pesquisa da Associação Brasileira de Medicina de Tráfego (Abramet), somente no ano passado, o Brasil gastou mais de R\$ 108 milhões com internações relacionadas a essa ocorrência. Essas internações, segundo levantamento da Organização das Nações Unidas (ONU), representam 3% do Produto Interno Bruto (PIB) do País por ano, o equivalente a R\$ 220 bilhões, com sinistros de trânsito.

Tribunal de Justiça de Pernambuco. Poder Judiciário. DIRETORIA CÍVEL DO 1º GRAU. AV. DESEMBARGADOR GUERRA BARRETO, S/N. FORUM RODOLFO AURELIANO, IHA JONNA BEZERRA, RECIFE - PE - CEP: 50080-900. Seção A de 1ª Vara Cível da Capital. Processo nº 000947-12.2010.8.17.0001. AUTOR: MICROLITE SOCIEDADE ANÔNIMA, REU: EDSON JOÃO NASCIMENTO DA SILVA - ME. EDITAL DE CITAÇÃO. Prazo: 30 (trinta) dias. O(A) Exmo(a) Sr(a) Juiz(a) de Direito da Seção A de 1ª Vara Cível da Capital, em virtude de Lei, etc. FAZ SABER a REU: EDSON JOÃO NASCIMENTO DA SILVA - ME, no(s) qual(is) se encontra(m) em local incerto e não sabido, neste Juízo de Direito, situado à V. DESEMBARGADOR GUERRA BARRETO, S/N. FORUM RODOLFO AURELIANO, IHA JONNA BEZERRA, RECIFE - PE - CEP: 50080-900, frente a sede de MONITORIA (40), Processo Judicial Eletrônico - PJe 000947-12.2010.8.17.0001, proposta por AUTOR: MICROLITE SOCIEDADE ANÔNIMA, Assm. Scavini & Associados (CITADNOS) para, querendo, no prazo de 15 (quinze) dias, proceder ao pagamento do montante exigido ou à entrega da coisa reclamada ou à execução da obrigação indicada, e o pagamento de honorários advocatícios de 5% (cinco por cento) do valor atribuído à causa, ou ainda, querendo, para oferecer embargos, contados do trânsito deste edital. Valor da Débito/Descrição do Bem: R\$ 16.574,57 (dezesseis mil, quinhentos e setenta e três reais e cinquenta e sete centavos). Advertências: 1. Em caso de cumprimento do mandado, ficará at(o) (s) Réu(s) isent(o)(s) do pagamento de custas processuais (§ 1º do art. 701 da Lei nº 13.105 de 16 de março de 2015); 2. Não apresentação de embargos no prazo marcado, constituir-se-á, de pleno direito, o título executivo judicial, independentemente de qualquer formalidade com a nomeação de curador especial (§ 2º do art. 701 da Lei nº 13.105 de 16 de março de 2015). Observação: O presente processo tramita de forma eletrônica através do sistema PJe. Independentemente de cadastro prévio, a parte apelada poderá realizar consulta através do seguinte endereço eletrônico: <https://pje.tjpe.jus.br/1q/ConsultaPje/ConsultaView.aspx>. A tramitação desta ação deverá ser feita através do referido sistema, sendo necessária a utilização de Certificação Digital. As instruções para cadastramento e uso do sistema podem ser obtidas através do seguinte endereço na internet: http://www.tjpe.jus.br/develop/processo_judicial-eletronico/usuario-de-advogado. É para que chegue ao conhecimento de todas partes e terceiros, eu, FERNANDA CARVALHO DE ALENCAR, o digitei e submeti à conferência e assinatura(s). RECIFE, 27 de setembro de 2022.

Chesf

Companhia Hidro Elétrica de São Francisco - CHESF

COMPANHIA ABERTA
EMPRESA DO SISTEMA ELETRÓBRAS
NIRE - 2630004937-6
CNPJ - 33.541.368/0001-16

190.ª ASSEMBLEIA GERAL EXTRAORDINÁRIA
Edital de Convocação

Ficam convocados os Senhores Acionistas da Companhia Hidro Elétrica de São Francisco - Chesf, para reunirem-se em **Assembleia Geral Extraordinária**, em sua Sede Social, na Rua Delmiro Gouveia, n.º 333, no Bairro de San Martin, na Cidade do Recife, capital do Estado de Pernambuco, às 09:00 horas do dia 31 de Outubro de 2022, a fim de deliberarem sobre a seguinte Ordem do Dia: **190.ª Assembleia Geral Extraordinária - AGE:** 1. Alteração do Estatuto Social da Chesf; 2. Destituição de Membros do Conselho de Administração da Chesf; 3. Eleição de Membro para o Conselho de Administração da Chesf; e 4. ratificação das indicações da Eletrobras para Presidente do Conselho de Administração e seu substituto.

Recife, 11 de outubro de 2022
Elvira Baraculhy Cavalcanti Presta
Presidente do Conselho de Administração

ESTADO DE PERNAMBUCO PREFEITURA MUNICIPAL DE MACAPARANA AVISO DE LICITAÇÃO

PROCESSO LICITATÓRIO Nº: 061/2022 - PREGÃO ELETRÔNICO Nº 015/2022 - PREFEITURA. Serviço. Tipo menor preço. CONTRATAÇÃO DE EMPRESA PARA PRESTAÇÃO DE SERVIÇOS COMUNS DE TRANSPORTE COM FORNECIMENTO DE VEÍCULO, PARA ATENDER A DEMANDA DO TRANSPORTE DE ALUNOS E PROFESSORES NO ÂMBITO DA SECRETARIA MUNICIPAL DE EDUCAÇÃO DE MACAPARANA/PE. Valor: R\$1.343.014,00. Abertura da sessão pública: 09:00 horas do dia **25 de outubro de 2022**. Início da fase de lances: para ocorrer nessa mesma sessão pública. No site <https://bnccompras.com/>. Recursos: previstos no orçamento vigente. Fundamento legal: Lei Federal nº 10.520/02 e subsidiariamente a Lei Federal nº 8.666/93; Lei Complementar nº 123/06; Decreto Federal nº 10.024/19; e legislação pertinente, consideradas as alterações posteriores das referidas normas. Edital, anexos e outras informações podem ser obtidos no mesmo endereço eletrônico da sessão de abertura; pelo e-mail: cplmacapanape@gmail.com ou através do Fone: (81) 3639-1156, no horário das 08:00 as 12:00 horas dos dias úteis. Macaparana, 10 de outubro de 2022.
RHAFEL AZEVEDO DA CUNHA.
Pregoeiro Oficial.

FUNDO MUNICIPAL DE EDUCAÇÃO DE CACHOEIRINHA Aviso de Licitação

PROCESSO LICITATÓRIO N.º006/2022; PREGÃO (ELETRÔNICO) Nº 005/2022. OBJETO: Contratação de empresa para fornecimento de fardamento escolar destinado aos alunos das Escolas da Rede Municipal de Ensino para o exercício de 2022. Valor total estimado R\$209.833,52. Início do acolhimento das Propostas: a partir das 15h00min do dia 11/10/2022; Limite para acolhimento das propostas: 07h00min do dia 25/10/2022, Abertura das Propostas: 07h05min do dia 25/10/2022; Início da Sessão de disputa: 09h00min do dia 25/10/2022; Referência de tempo: horário de Brasília (DF); Informações: pelo e-mail: comissaolicitacao@cachoeirinha.pe.gov.br (esclarecimentos e impugnações). Material disponível em www.bnc.org.br e/ou site: www.cachoeirinha.pe.gov.br, clicando no link do "portal da Transparência", e no Portal do Tome Conta do TCE/PE, local em que os interessados poderão ler e obter o texto integral do Edital. Cachoeirinha/PE, 10 de outubro de 2022. Marcos Antônio Alves de Moraes. Pregoeiro

PREFEITURA MUNICIPAL DE AGRESTINA AVISO DE LICITAÇÃO

PROCESSO LICITATÓRIO Nº 070/2022, modalidade Tomada de Preços Nº 013/2022 - OBJETO NAT.: Obras e Serviços, OBJETO DISCRICÃO: Contratação de empresa de engenharia para execução e ampliação da Escola Municipal Leonila de Souza Ribeiro no Município de Agrestina/PE Valor: R\$ 949.411,51. Data e hora de abertura: 31/10/2022 às 08:30 na sala da CPL, no endereço sito à Rua Marechal Rondon, 100, Centro, Agrestina-PE (CEP 55.495-000). Edital e seus anexos podem ser obtidos diretamente no portal da transparência do município no site: www.agrestina.pe.gov.br, demais informações devem ser solicitadas pelo e-mail cpl@agrestina.pe.gov.br ou na sala da CPL, sito à Rua Marechal Rondon, 100, Centro, Agrestina/PE (CEP 55.495-000). Agrestina-PE, 10 de outubro 2022.
José Maione Silva Lemos
Presidente da CPL

A PREFEITURA MUNICIPAL DE DORMENTES AVISO DE LICITAÇÃO PÚBLICA CONCORRÊNCIA n.º 001/2022

A Prefeitura Municipal de Dormentes, Estado de Pernambuco, por intermédio da Comissão Permanente de Licitação toma público edital da CONCORRÊNCIA 001/2022, PROCESSO LICITATÓRIO 071/2022, que ocorrerá no dia, 11 de novembro de 2022 às 10h00min, na Sala de Sessões da CPL - Rua José Clementino Rodrigues Coelho, 60, Centro, nesta cidade, sessão pública do procedimento licitatório modalidade Concorrência nº 001/2022, do tipo MENOR PREÇO, julgamento GLOBAL, em regime de empreitada por preço unitário. Objeto: contratação de empresa especializada para prestação de serviços de engenharia civil relativos à RECAPEAMENTO ASFALTICO EM CBUQ EM DIVERSAS RUAS NA SEDE DO MUNICÍPIO DE DORMENTES, conforme especificações no Projeto Técnico, Plantas e Planilhas anexas a este edital. Valor: R\$ 7.389.891,98 (sete milhões, trezentos e oitenta e nove mil, oitocentos e noventa e um reais e noventa e oito centavos). O Edital e maiores informações, poderão ser obtidos pelo site ou na sala de Licitações desta Prefeitura, em horário normal de expediente ou ainda pelo telefone (87) 3865-1550, ou no site: www.dormentes.pe.gov.br, e-mail: licitacao@dormentes.pe.gov.br. DORMENTES/PE, 10 DE OUTUBRO DE 2022. **LOURINALDO TEIXEIRA RODRIGUES - PRESIDENTE CPL.**

Cena Política

Pinga-Fogo

IGOR MACIEL
imaciel@sjcc.com.br
Twitter: @jc_pe
Telefone: (81) 3413.6288



Sobre Lula e Pernambuco



Ainda haverá decisão final, mas Raquel Lyra (PSDB) não deve declarar voto em ninguém para presidente da República. O discurso, provavelmente, será o de trabalhar com qualquer um que seja eleito. A situação política da tucana pode ser resumida como a de um "desconforto confortável".

Há a questão da "falta de santo sobre o andor". Acredita-se que seja muito difícil levar à frente uma eleição de segundo turno em que não há posicionamento entre duas opções nacionais, quando elas estão postas. Por outro lado, o discurso de trabalhar com a decisão do eleitor e não com os acordos políticos e partidários dá à candidata uma liberdade de ação maior e fuga das rejeições. Uma disputa de segundo turno é, antes de tudo, um debate sobre motivos para você não votar em quem você não vota.

Ela não pedirá votos para Bolsonaro (PL) por uma razão simples: a rejeição de Marília Arraes (SD) entre os 30% de pernambucanos que votaram no atual presidente, é muito alta. Essa antipatia do eleitor bolsonarista com Marília tende a aumentar na medida em que o PT declarou apoio a ela e o PSB, apesar de rachado, praticamente fez o mesmo. Raquel não pede votos para Bolsonaro, mas Marília e o PT são os "inimigos". A lei da gravidade faz o resto.

Por outro lado, é preciso medir com atenção a realidade do poder de transferência de votos lulistas em Pernambuco. Isso, por mais representativo que tenha sido o primeiro turno, ainda é uma incógnita. Pode ser que Lula promova uma avalanche de votos direcionados à Marília e que suplante qualquer reação de Raquel. Mas, também, pode ser que o potencial de Marília para atrair esses votos não seja suficiente por causa da rejeição dela ou por critérios regionais.

Basta fazer uma conta simples: Lula teve 65% dos votos. Danilo Cabral (PSB), candidato oficial dele, alcançou 18% e Marília (candidata lulista informal) teve 23%. Somados, dá 41%. Para onde foram os outros 24%? A maior parte para Raquel e Miguel Coelho (UB).

Havia duas opções "lulistas" e eles não votaram em nenhuma delas. Agora, esses 24% votarão em Marília, apoiada pelo partido de Danilo? Fora isso, Miguel e Raquel tiveram a força do voto regional, daqueles que votaram neles pela proximidade e pelo período em que foram prefeitos de Caruaru e de Petrolina.

Por via das dúvidas, a tendência é que Raquel não peça voto para Bolsonaro e nem para Lula. O discurso seria que Pernambuco já perdeu muito sendo amigo ou inimigo de presidentes e precisa trabalhar com qualquer um que esteja no Planalto, porque "o povo pernambucano não deve sofrer, rendido a interesses partidários e pessoais". A neutralidade, entretanto, só será decidida após uma visita de Lula ao Recife, o que deve acontecer esta semana.

Renata Campos

Na missa de sétimo dia pelo marido de Raquel Lyra (PSDB), Fernando Lucena, a presença da viúva de Eduardo Campos chamou a atenção de todos.

Renata Campos é mãe do prefeito do Recife e a missa aconteceu praticamente no dia em que a discussão que praticamente encaminhou o PSB a apoiar Marília Arraes (SD) estava mais quente.

Houve quem defendesse que a presença da matriarca dos Campos seria uma sinalização de que, no racha socialista, Raquel ficaria com João Campos (PSB) e para Marília sobraria Paulo Câmara (PSB).

Os dois lados, de Raquel e de Renata, garantem que não há nenhuma extensão e que o gesto foi apenas uma questão de solidariedade. "Só isso, questão de humanidade, sem consequências ou articulações políticas. Não houve qualquer conversa nesse sentido", garantiu uma fonte à coluna.

Renata agiu como, muitos acreditam, deveria ter sido a atitude de Marília Arraes desde o domingo da eleição. Mostrar solidariedade num momento como esse vai além da disputa eleitoral. A candidata que disputa o segundo turno contra Raquel foi muito criticada por partir para o ataque contra a adversária no dia em que ela havia perdido o marido.

Anderson também

Anderson Ferreira (PL), que também disputou o governo do estado e ainda não declarou voto em Marília ou Raquel, também esteve na missa. A especulação é que os votos de Bolsonaro (PL) em Pernambuco, por causa do apoio do PT à Marília, irão para Raquel Lyra.

No início do processo, os dois chegaram a fazer campanha juntos e pretendiam formar um palanque só, com Miguel Coelho. O que não vingou.

Política

CAMPANHA Candidata participou da primeira reunião após a morte do marido, Fernando Lucena

Raquel Lyra volta nos bastidores

EMANUEL BENTO
ebnascimento@jc.com.br

A candidata ao Governo de Pernambuco Raquel Lyra (PSDB) participou da sua primeira reunião com a coordenação da campanha desde o falecimento do seu marido, o empresário Fernando Lucena, que sofreu um mal súbito no dia 2 de outubro. O encontro foi realizado na manhã desta segunda-feira (10) em um hotel em Caruaru, no Agreste.

Raquel Lyra disputa a eleição contra Marília Arraes (Solidariedade) e está fora dos holofotes desde o início do segundo turno. Nos próximos dias, ela atuará nos bastidores e realizará gravações para o guia eleitoral. Priscila Krause, candidata a vice-governadora da chapa, deve permanecer à frente das agendas.

"Esse primeiro encontro é exatamente para repassar para Raquel o balanço do que foi a semana passada e o último final de semana. Tudo aquilo que nós conversamos, com quem nós conversamos, passando para ela a geografia política que está se estabelecendo após o segundo turno", disse Priscila Krause à *Rádio Jornal Caruaru*.

"Nesses próximos dias, as agendas permanecerão comigo. Raquel precisa fazer gravações para o guia eleitoral e vamos organizando o dia-a-dia com os nossos apoios", finalizou Krause, que assumiu a coordenação da campanha que busca articular novos apoios de prefeitos, deputados e vereado-



CARUARU Tucana teve encontro com a equipe da campanha e vai realizar gravações para o guia eleitoral

Priscila Krause, candidata a vice-governadora da chapa, vai permanecer à frente das agendas

res que não apoiaram Raquel no primeiro turno.

Até o momento, a chapa de Raquel Lyra recebeu apoio de nomes como Miguel Coelho (União Brasil), candidato ao Governo do Estado e com eleitorado no Sertão do São Francisco. Também recebeu apoio do recém-eleito deputado fe-

deral Mendonça Filho (União Brasil) e do senador Jarbas Vasconcelos (MDB).

Os apoios, inclusive, foram tema da reunião entre Raquel e Priscila. A campanha tucana contabiliza, oficialmente, apoio de mais de 50 prefeitos, além de deputados federais e estaduais eleitos, reeleitos ou de mandato. O número total, segundo o PSDB, é de cerca de 500 lideranças apoiando a candidata.

PRIMEIRA INFÂNCIA

Ainda pela manhã, Raquel Lyra concedeu entrevista a uma emissora de TV e apresentou suas propostas para a educação e primeira infância. A candidata do PSDB garantiu a construção de 60 mil novas vagas de creche em parceria com os municípios e, também, com o que chamou de maior programa de qualificação pro-

fissional da história de Pernambuco: o Trilhatec.

"Acreditar no futuro é cuidar da educação, desde a primeira infância até a formação do jovem que irá garantir a ele uma vaga no mercado de trabalho, um emprego", afirmou Raquel.

A primeira aparição pública de Raquel Lyra foi realizada no último sábado (8), na missa de sétimo dia do marido. A cerimônia foi realizada na Catedral Nossa Senhora das Dores, pelo Monsenhor Olivaldo Pereira da Silva, em Caruaru.

Ao final da liturgia, ela leu uma carta que escreveu em homenagem a Fernando. "Ouvi dizer, por um amigo, que muita gente passa a vida inteira para encontrar um amor, eu tive a sorte de encontrar o amor da minha vida aos 14 anos", disse.

SEGUNDO TURNO

Rede segue dividida entre chapas

AUGUSTO TENÓRIO
vatenorio@jc.com.br

Às vésperas da visita de Lula (PT) ao Recife, planejada para esta sexta-feira, a Rede Sustentabilidade segue sem posicionamento oficial sobre o segundo turno da eleição para o Governo de Pernambuco. A legenda, que apoia o petista, faz reuniões nesta semana e está dividida entre apoio a Marília Arraes (SD) e Raquel Lyra (PSDB).

Como comentou o cientista político José Mário Wanderley, em entrevista a este *Jornal do Commercio*, o resultado apertado do primeiro turno valoriza o passe dos apoios políticos de lideranças e partidos. A Rede pressiona ambas as campanhas a incorporar bandeiras da legenda aos seus planos de governo.

De acordo com fontes ouvidas sob reserva pelo *JC*, a legenda está dividida. Partidários do Sertão e do Agreste fazem peso para apoio a Raquel Lyra, enquanto lideranças da Região Metropolitana do Recife tendem a Marília Arraes. A Zona da Mata é dividida, sem grupo majoritário, para uma ou outra candidata.

Nesse sentido, estão previstas duas reuniões internas para o posicionamento da legenda: uma na tarde desta segunda-feira e outra na próxima quar-



INDEFINIÇÃO Vai pesar para a decisão o posicionamento de Túlio Gadelha, reeleito deputado federal

Partidários do Sertão e do Agreste querem Raquel, enquanto lideranças da RMR tendem a Marília

ta-feira. Dessa forma, espera-se posicionamento da Rede até sexta-feira.

Também vai pesar para a decisão o posicionamento de Túlio Gadelha, reeleito deputado federal pela federação Rede-PSOL. A indefinição do parlamentar, cuja decisão deve ser acompanhada pelo campo majoritário do partido, deve valorizar o passe da legenda, diante da aproximação do segundo turno.

O apoio da Rede, além de vo-

tos, pode oferecer a Marília Arraes o reforço do discurso de que reúne forças progressistas. Marilistas apostam num argumento de que a candidata representa Lula, enquanto Raquel Lyra opta pela neutralidade e, consequentemente, ajuda Bolsonaro (PL).

Caso a tucana consiga o apoio da legenda, pode desarmar o argumento adversário ao aglutinar no seu palanque a primeira legenda declaradamente de esquerda.

Cláudio Humberto

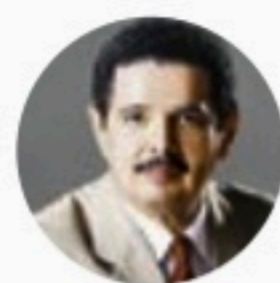

CLÁUDIO HUMBERTO
claudiohumberto@odianet.com.br
Twitter: @colunaCH

TSE dispensa inelegíveis de devolver dinheiro



ROBERTO JAYME/ASCOM/TSE

Valmir de Francisquinho (PL), que liderava para o governo de Sergipe até as vésperas da eleição, o ex-presidiário paraibano Ricardo Coutinho (PT), que pretendia ser eleito senador, assim como Acir Gurgacz (PDT-RO), que também andou morando na Papuda, todos estavam inelegíveis, mas, diante da cara de paisagem da Justiça Eleitoral, adotaram a estratégia do "se colar, colou" e gastaram milhões do Fundo Eleitoral tocando campanhas que seriam barradas. Parece brincadeira, mas gastaram milhões e não precisam devolver. Basta "prestar contas". Francisquinho torrou R\$3,5 milhões, Ricardo Coutinho outros R\$1,4 milhão e Gurgacz mandou para o lixo R\$943 mil de recursos públicos. O Tribunal Superior Eleitoral confirmou através da assessoria que esses candidatos fake não são terão de devolver o dinheiro do Fundo Eleitoral. Coutinho, que está de volta ao PT após 20 anos, arrecadou apenas R\$525 mil para sua campanha, mas contratou o triplo em dívidas. São 17 das 27 unidades da federação com pelo menos um candidato a cargo majoritário com candidatura anulada. Quatro só no Rio de Janeiro.

Há ministros que foram presos e outros, eleitos

Além de diferenças na qualidade técnica, há questões de natureza ética e moral que separam os ministros do governo Lula e os ministros do governo Bolsonaro. Quem chama a atenção para essas diferenças é o senador Eduardo Gomes (MDB-TO), líder do Governo no Congresso: "Enquanto os ministros do governo Lula saíram dos seus cargos para a prisão, ex-ministros do atual governo foram eleitos em 2 de outubro". Ele também destaca que a força de Bolsonaro fez de Hamilton Mourão o primeiro vice-presidente eleito senador desde Marco Maciel, em 2002. O desempenho dos apoiadores de Bolsonaro em todo o País, elegendo a maioria de deputados federais e senadores, animou os governistas. Na mesma direção, Eduardo Gomes está otimista quanto às chances de o atual presidente contrariar expectativas e "virar" no segundo turno.

Riqueza sob risco

Dos prejuízos bilionários, enquanto era roubada, a Petrobras hoje bate recordes de lucratividade, quase dobrou seu valor de mercado nos últimos doze meses, em 90,75%, e reduziu à metade as despesas operacionais. É pensar que tudo isso está novamente sob ameaça...

Culpa dos outros

Os institutos do "consórcio" agora culpam a falta de dados recentes do IBGE pelo vexame de suas pesquisas. Mas não explicam por que outros, como o Paraná Pesquisas, se aproximaram dos resultados com exatidão.

Disputa na CLDF

A três meses da posse dos novos deputados, as articulações começaram para a presidência da Câmara Legislativa do DF, disputada por Robério Negreiros (PSD) e Hermeto e Wellington Luiz, ambos do MDB.

Eleição precificada

A vitória majoritária de deputados federais e senadores conservadores deu tranquilidade ao mercado financeiro, que andava apreensivo. Um Congresso de centro direita não permitirá qualquer aventura. A menos que, a depender do vencedor, tenhamos o Mensalão Parte II.

Mistério

O presidente Jair Bolsonaro recebeu 910 mil votos no Distrito Federal, 51,65% do total. Na mesma eleição, ex-ministras disputaram o Senado e, apesar da divisão, somam 1,145 milhão de votos - 72% do total.

Discurso de ódio

A Polícia Civil do DF investiga tweets pregando a morte de Damares Alves e de "filhos pequenos" de eleitores bolsonaristas. A mesma turma que ridicularizou a ex-ministra, quando revelou ter sido vítima de estupro aos 6 anos, agora silencia diante da ameaça do ativista de esquerda.

Indicativo confiável

Será divulgado nesta quinta (13) o novo levantamento nacional do Paraná Pesquisas sobre o segundo turno entre Bolsonaro e Lula. Foi o instituto que mais se aproximou do resultado no primeiro turno.

É só saber brincar

Durante execução do hino nacional, no jogo entre Bahia e Brusque na Fonte Nova, apoiadores de Lula faziam L e cantavam "olê olê olá Lula" enquanto os de Bolsonaro encenavam rajadas de metralhadora no ar.

Pensando bem...

...se campanha é terra sem lei, a internet é o velho oeste.

Política

ELEIÇÕES Candidata pelo Solidariedade busca associar o nome de Raquel ao bolsonarismo

Marília focada em nacionalizar disputa

MIRELLA ARAÚJO

msaraujo@jc.com.br

A candidata a governadora de Pernambuco, Marília Arraes (SD), voltou a associar sua adversária, a candidata pelo PSDB, Raquel Lyra, ao bolsonarismo. De acordo com a parlamentar, nestas eleições quem é a favor do Estado precisa ter posicionamento sobre de qual lado está no segundo turno.

"As forças ligadas a Bolsonaro foram automaticamente apoiar minha adversária. Tem aí uma lista de pessoas, quase a totalidade delas se não é bolsonarista assumido, é enrustido. Com a gente é diferente, nós estamos alinhando as forças progressistas que estão em torno do presidente Lula", disse a candidata do Solidariedade.

"Essa é a configuração política que está acontecendo aqui em Pernambuco", completou Marília Arraes, referindo-se aos apoios que a ex-prefeita de Caruaru tem recebido de partidos que defendem a reeleição do presidente da República, Jair Bolsonaro (PL).

"Não dá para no momento como esse no Brasil dizer que tanto faz, que qualquer presidente está bom. Pernambuco não é uma ilha e estamos vivendo um momento de ameaça às instituições, de ameaça à democracia. Não tem como dizer que não é a favor de nenhum dos dois. Então você não é a favor de Pernambuco. Tem que ter posição", declarou.

Ainda sobre o realinhamento das forças políticas no início deste segundo turno, Marília Arraes também afirmou que está recebendo propostas do PT, PSOL e de outros partidos para que sejam incorporadas ao seu programa de governo. "Muitas das



RENATO RAMOS / JC IMAGEM

UNIDADE Deputada afirmou que não tem restrição em subir no mesmo palanque que João Campos e Paulo Câmara

propostas, inclusive, já estavam em nosso programa, nas nossas ideias e intenções", disse a postulante, em entrevista à Rádio Folha, nesta segunda-feira (10).

Durante a sabatina, ela também foi questionada se teria alguma restrição de subir no mesmo palanque que o prefeito do Recife, João Campos, com quem disputou as eleições de 2020, e do governador Paulo Câmara (PSB), da qual faz oposição. Em entrevista à Rádio Jornal, 24h após o resultado do primeiro turno, Marília havia cravado que jamais "se juntaria ao PSB".

O ex-presidente Lula desembarca no Recife na próxima sexta-feira (14), mas a coordenação da campanha ainda não disponibilizou informações sobre como se dará essa agenda. A campanha de Marília Arraes também está no aguardo sobre a possibilidade deles se reunirem antes do ato público.

"Eu subi no segundo turno de Haddad, em 2018, no palanque

com eles. Qualquer divergência que se tenha é menor do que as ameaças à democracia e o que o povo está vivendo com Bolsonaro. A gente tem que se mostrar grande nesse momento", avaliou Marília Arraes.

No entanto, ela continua afirmando que é candidata de oposição ao PSB, mas que no cenário polarizado que o país está vivenciando, é necessário aglutinar forças. "Quem defende a democracia, quem defende o presidente Lula, está de um lado. E quem defende o contrário, está do outro lado. O PSB já estava com o presidente Lula se juntou a essa mesma tropa por orientação do próprio presidente Lula", explicou.

APOIO

A candidata ao Governo de Pernambuco, Marília Arraes, recebeu, nesta segunda-feira (10), o apoio do deputado estadual Eriberto Medeiros (PSB), presidente da Assembleia Legislativa de

Pernambuco - o parlamentar foi eleito deputado federal com quase 100 mil votos.

O presidente da Alepe traz também todo seu grupo político para o palanque da coligação Pernambuco na Veia: o vereador do Recife, Eriberto Rafael (PP), Primeiro Secretário da Câmara Municipal, o deputado estadual eleito, Eriberto Filho (PSB), e a prefeita e Cumaru, Mariana Medeiros (PP).

Para presidente da Alepe, Marília representa a defesa da Democracia e o palanque do presidente Lula em Pernambuco. "Estar ao lado de Marília neste segundo turno representa caminhar ao lado de quem sempre defendeu as políticas sociais e o presidente Lula", disse o parlamentar.

"Marília tem toda a capacidade de governar Pernambuco a partir do ano que vem. Conheço Marília desde que ela era vereadora e sei do seu potencial", declarou Eriberto Filho.

TSE

Certidão de quitação liberada

Agência Brasil

A partir desta segunda-feira (10), o eleitor já pode voltar a emitir a certidão que comprova estar quite com as obrigações eleitorais. O documento pode ser emitido pela internet, no portal do Tribunal Superior Eleitoral (TSE) e dos tribunais regionais eleitorais, bem como nos celulares, por meio do aplicativo e-Título.

A emissão ficou suspensa na semana posterior ao primeiro turno das eleições, de 3 a 9 de outubro, conforme as normas eleitorais. Isso ocorrerá de 31 de outubro a 7 de novembro, após o segundo turno de votação.

Sem estar quite com a Justiça Eleitoral, o eleitor pode ficar impedido de se inscrever em concurso ou de tomar posse em cargo público, por exemplo. Quem já tem emprego público pode ficar sem receber vencimentos, remuneração, salário ou proventos, entre outras vedações. A emissão de passaporte, por exemplo, também exige a regularidade eleitoral, embora não seja necessário apresentar a certidão.

Para ficar quite com a Justiça Eleitoral é preciso ter votado em todas as eleições passadas ou justificado as ausências. O eleitor também não pode ter

deixado de atender aos chamados para trabalhar como mesário. Caso esteja irregular, é necessário regularizar a situação por meio de multas.

ORIENTAÇÃO

Para emitir a certidão basta entrar no portal do TSE e, no menu à direita, clicar em Quitação Eleitoral, na aba Todos os Serviços. Em seguida, é só preencher alguns dados pessoais e emitir a certidão, que é sempre gratuita. OTSE alerta que alguns sites aplicam golpes e cobram pelo serviço, violando o Código de Defesa do Consumidor.

No e-Título, basta clicar em Minhas Opções e depois em Quitação Eleitoral. A certidão aparecerá automaticamente caso tudo esteja regular.

PRISÃO

A partir do próximo sábado (15), e até 48 horas após o pleito marcado para o dia 30 deste mês, nenhum dos candidatos que disputam o segundo turno das eleições poderá ser preso, a não ser que seja pego em flagrante delito.

A outra exceção é se pesar condenação por crime inafiançável, caso no qual a polícia poderá cumprir a ordem de prisão determinada pela Justiça. Também pode ser preso quem descumprir o salvo-conduto dos candidatos.

A regra que veda a prisão de candidatos nos 15 dias antes das

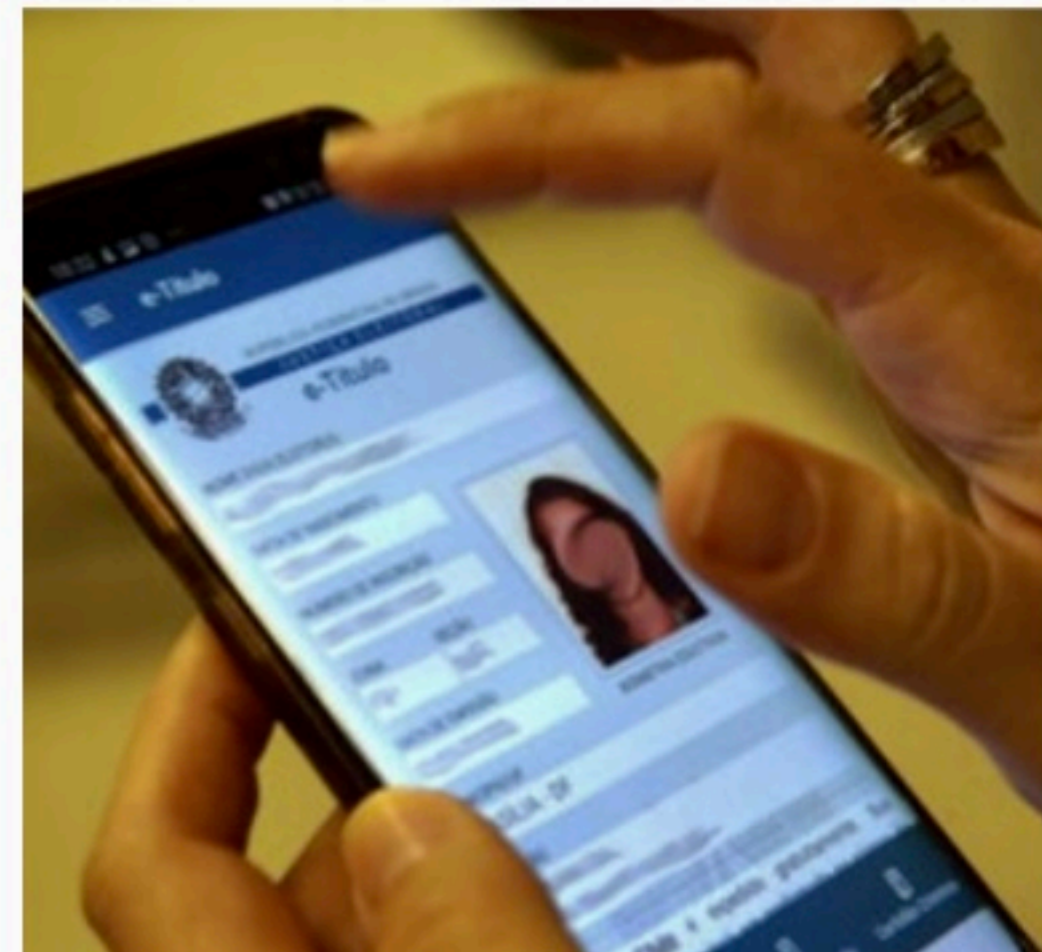

MARCELLO CASAL JR/AGÊNCIA BRASIL

REGULARIZAÇÃO Documento pode ser obtido no portal do TSE ou no App

eleições vale também para fiscais eleitorais, mesários e delegados de partidos. A norma também se aplica a eleitores, porém, com intervalo menor, de cinco dias antes até 48 horas após o pleito.

DISPOSITIVO

A norma e as exceções constam do Artigo 236 do Código Eleitoral (Lei 4.737/1965). A lógica do dispositivo, herdado de normas eleitorais mais antigas, é impedir que alguma autoridade utilize o seu poder de prisão para interferir no resultado das eleições.

No caso de prisão de algum candidato, a partir do próximo sábado, a previsão é que o detido seja levado à presença de um juiz para que seja verificada a legalidade do ato. Caso seja constatada alguma ilegalidade, o responsável pela prisão pode ser responsabilizado. A pena prevista é de quatro anos de reclusão.

Neste ano, participação do segundo turno das eleições gerais os candidatos a presidente da República, Jair Bolsonaro e Luiz Inácio Lula da Silva, além de 24 candidatos que disputam os governos de 12 estados.

Política

ELEIÇÕES Capital pernambucana será o centro das atenções políticas com a presença dos dois candidatos à presidência na cidade

Bolsonaro e Lula no Recife

AUGUSTO TENÓRIO E MIRELLA ARAÚJO
politica@jc.com.br

Os candidatos Jair Bolsonaro (PL) e Luiz Inácio Lula da Silva (PT) têm agendas programadas para o Recife nesta semana. Em meio à troca de acusações e disputa pelos votos dos nordestinos, postulantes ao Palácio do Planalto desembarcam na capital pernambucana. O presidente da República deve chegar ao Estado nesta quinta-feira (13). Já o petista tem previsão de agenda na sexta-feira.

Nas outras vindas ao Estado, durante o primeiro turno, o Bolsonaro havia concentrado suas agendas no interior. No dia 17 de setembro, ele esteve em Caruaru para participar de uma motocia, e depois seguiu para Garanhuns, onde foi realizada uma edição da "Marcha para Jesus".

Já no sábado (15), a primeira-dama Michelle Bolsonaro e a senadora eleita Damare Alves participaram do evento "Mulheres com Bolsonaro em Pernambuco", realizado às 13h, na quadra do Colégio Agnes, no bairro das Graças. Segundo informações publicadas pelo Blog de Jamildo, a expectativa é de que o evento reúna cerca de mil mulheres, que atuam em várias áreas, e que Bolsonaro também esteja presente nesse encontro.

Bolsonaro tem investido na ampliação de sua popularidade na região Nordeste, através de peças publicitárias para TV e Rádio. Em Pernambuco, o candidato à reeleição recebeu 29,91% dos votos válidos, no primeiro turno, enquanto o ex-presidente Lula



MULHERES Expectativa é a de que o presidente participe de evento com a primeira-dama no Colégio Agnes



NA RUA Ex-presidente vai realizar uma caminhada na área central da capital pernambucana

GABRIEL FERREIRA / JC IMAGEM

RICARDO STUCKERT

venceu no Estado com 65,27%.

A chapa majoritária apoiada por Bolsonaro no Estado também não venceu as eleições. O ex-prefeito de Jaboatão dos Guararapes, Anderson Ferreira (PL), ficou em terceiro lugar, com 18,15% dos votos, enquanto o candidato ao Senado, o ex-ministro Gilson Machado Neto (PL), ficou na segunda colocação da disputa, com 29,55%.

O partido ainda não definiu quem irá apoiar no segundo turno, em que estão concorrendo a candidata a governadora Raquel Lyra (PSDB) e, a candidata pelo Solidariedade, Marília Arraes. Anderson Ferreira afirmou que aguarda uma orientação vinda do presidente para definir o caminho do PL no Estado.

Ainda de acordo com informações do Blog de Jamildo, Bolsonaro pode estar tentando articular um aceno da ex-prefeita de Caruaru, Raquel Lyra, favorável a sua candidatura, já que PSDB optou por ficar neutro neste segundo turno, liberando os diretórios estaduais e filiados para apoiar aqueles que desejarem.

Se o resultado das urnas para o Governo de Pernambuco não foi exitoso, por outro lado, a votação da bancada bolsonarista para o legislativo federal e estadual foi expressiva. A exemplo dos parlamentares Junior Tercio (PP), Alberto Feitosa (PL) e Renato Antunes (PL) eleitos para Assembleia Legislativa; e Clarissa Tercio (PP), André Ferreira (PL) e Pastor Eurico (PL) eleitos para a Câmara dos Deputados.

PETISTA

Após garantir apoio a Marília

Arraes (SD), como o Jornal do Commercio adiantou, Lula (PT) tem visita ao Recife planejada para esta sexta-feira, 14 de outubro. O deputado federal Carlos Veras (PT) confirmou a realização de uma caminhada pela área central da capital pernambucana.

Para o segundo turno, a campanha de Lula abandonou a lógica dos comícios e dá preferência às caminhadas com o ex-presidente. Num carro de som, o candidato, líder nas pesquisas de intenção de voto, tem dado curtos discursos diante da militância.

O palanque deve reunir todas as lideranças locais que apoiam Lula em Pernambuco. Dessa forma, Marília, candidata ao Governo apoiada pelo ex-presidente, deve ser acompanhada por ex-adversários, como Danilo Cabral, que foi candidato do PSB.

A aproximação entre Lula e Arraes fez com que partidos que apoiam a candidatura do petista à Presidência se aglutinassem em torno da deputada federal. Ela disputa o segundo turno da eleição para o Governo de Pernambuco contra Raquel Lyra (PSDB), que deve seguir com discurso de neutralidade nacional, mas reuniu apoiadores de Bolsonaro (PL) no seu palanque.

Marília Arraes recebeu apoios entusiasmados do PT, PDT, Republicanos e PCdoB, mas um acanhado apoio do PSB. A candidata possui rivalidade com o seu antigo partido e precisará administrar a relação protocolar da legenda, que seguiu a definição da chapa Lula-Alckmin, que representa a aliança PT-PSB.



ENCONTRO Michelle e Damare participam do evento "Mulheres com Bolsonaro em Pernambuco"

Primeira-dama reforça campanha no Estado

A primeira-dama Michelle Bolsonaro, acompanhada da senadora eleita Damare Alves, estará no Recife neste sábado (15), para participar do evento "Mulheres com Bolsonaro em Pernambuco".

De acordo com as informações publicadas pelo Blog de Jamildo, o encontro será realizado na quadra do Colégio Agnes, nas Graças. A expectativa é de que sejam reunidas cerca de mil mulheres que atuam em várias áreas.

Ainda segundo as informações do Blog de Jamildo, teria sido especulado que o evento pudesse ser feito na Assembleia de Deus, mas foi transferido para uma entidade educacional cristã, possivelmente para furar a bolha evangélica.

Os organizadores do "Mulheres com Bolsonaro em Pernambuco", explicam que o objetivo do evento é fazer uma explanação sobre o trabalho que o presidente da República Bolsonaro desenvolveu para o segmento feminino, ao longo do seu mandato. Candidato à reeleição, Bolsonaro poderá estar presente na agenda.

"O movimento Mulheres com Bolsonaro tem atuação nacional e visa unir a força das mulheres para reeleger o presidente Jair Messias Bolsonaro", informam. Em Pernambuco, o projeto é coordenado pela deputada bolsonarista, no Estado, Clarissa Tercio (PP).

"O Mulheres com Bolsonaro é uma rede de apoio ao

presidente para reeleger-lo. Vamos mostrar a força das mulheres, formando um verdadeiro exército feminino, unindo esforços, trabalhando intensamente, pela reeleição do nosso presidente, que tanto fez por Pernambuco, pelo Nordeste e pelo Brasil".

"Estou muito honrada de coordenar esse movimento aqui, no estado e tenho certeza de que a união fará a diferença porque as mulheres pernambucanas reconhecem o trabalho do nosso presidente e se identificam com suas pautas e, por isso, participarão desse grande evento. Vamos fortalecer essa luta e reeleger nosso Capitão que tanto trabalhou, pela defesa e proteção das mulheres", diz Clarissa Tercio.

Ipec: petista tem 51% e presidente, 42%

Estadão Conteúdo

O ex-presidente Luiz Inácio Lula da Silva (PT) lidera a disputa ao Palácio do Planalto com 51% das intenções de voto, ante 42% do presidente Jair Bolsonaro (PL), aponta nova pesquisa Ipec (ex-Ibope) para o segundo turno divulgada nesta segunda-feira, 10. De acordo com o levantamento, 5% dos entrevistados dizem que pretendem votar em branco ou anular, e 2% não sabem ou não responderam. Em votos válidos, Lula aparece com 55%, ante 45% de Bolsonaro.

O petista agora tem uma vantagem de nove pontos percentuais ante o chefe do Executivo entre os votos totais, num indicativo de cenário de estabilidade. Lula manteve os mesmos 51% da amostra anterior, do dia 5 de outubro, enquanto o candidato à reeleição oscilou negativamente um ponto.

Bolsonaro segue como o candidato mais rejeitado. 48% dos brasileiros dizem que não votariam no presidente de jeito nenhum 42% dizem o mesmo sobre Lula.

A avaliação negativa do atual governo se mantém numericamente superior. 41% dos entrevistados dizem que o mandatário faz uma gestão ruim ou péssima. 38% afirmam que o governo é ótimo ou bom,

enquanto 19% dizem que a condução atual é regular.

Nove em cada dez eleitores (94%) já definiram o voto segundo essa nova amostra. Apenas 6% afirmam que podem mudar a posição. Bolsonaro lidera numericamente nesse recorte, com 95% de seus eleitores certos da ação enquanto 5% afirmam que ainda podem mudar. 93% entre os que dizem que irão votar em Lula têm certeza do ato; 7% dizem que ainda pode mudar e 1% afirma que não sabe ou não respondeu.

Lula manteve os 51% da amostra anterior enquanto Bolsonaro oscilou negativamente um ponto - tinha 43%.

No primeiro turno, Lula obteve 57,2 milhões de votos válidos, ou 48,43% do contabilizado pela Justiça Eleitoral. Bolsonaro, candidato à reeleição, recebeu 51 milhões de votos, ou 43,20% do total. Os números foram divergentes com os dados

divulgados na véspera do primeiro turno por parte de pesquisas. Após a eleição do dia 2 de outubro, o ministro da Justiça, Anderson Torres, pediu à Polícia Federal para que investigue os institutos de pesquisa.

O Ipec se posicionou na segunda-feira, 3, sobre os resultados divulgados nas últimas semanas. "As pesquisas eleitorais medem a intenção de voto no momento que são feitas", disse o Ipec, em nota. "Quando feitas continuamente ao longo do processo eleitoral são capazes de apontar tendências, mas não são prognósticos capazes de prever o número exato de votos que cada candidato terá", informou a nota.

Na semana passada, o senador Marcos do Val (Podemos-ES) apresentou pedido de criação de uma Comissão Parlamentar de Inquérito (CPI) para investigar os institutos de pesquisa de intenção de voto.

Contratada pela Globo, a pesquisa divulgada nesta segunda-feira foi realizada entre 8 e 10 de outubro e entrevistou 2 mil eleitores presencialmente em 130 municípios. O levantamento está registrado no Tribunal Superior Eleitoral sob o número BR-02853/2022. A margem de erro é de dois pontos percentuais para mais ou para menos, com nível de confiança de 95%.

Economia

CONTAS ATRASADAS Em novo recorde, quase 80% das famílias brasileira se diz endividada; inadimplentes também bate marca histórica (30%)

Endividamento só faz crescer

Agência Estado

O total de famílias endividadas atingiu recorde em setembro, e o número de inadimplentes também teve novo ápice, segundo dados divulgados pela Confederação Nacional do Comércio de Bens, Serviços e Turismo (CNC) nesta segunda-feira (10). O total de lares brasileiros com dívidas a vencer chegou a 79,3% em setembro, o terceiro aumento consecutivo, enquanto a fatia de famílias com contas em atraso alcançou a marca histórica de 30% no mês passado, mostrou a Pesquisa de Endividamento e Inadimplência do Consumidor (Peic).

Segundo a CNC, o aumento no endividamento em setembro foi provocado pela maior contratação de dívidas entre consumidores de renda média e baixa.

Entre os mais pobres, o endividamento superou 80% pela primeira vez na pesquisa. A proporção de endividados entre os consumidores com renda familiar inferior a 10 salários mínimos mensais aumentou 0,4% em setembro ante agosto, atingindo 80,3%, o maior patamar da série histórica da Peic, iniciada pela CNC em janeiro de 2010. No grupo de famílias com maior renda, a proporção de endivi-



PERFIL Aumento no endividamento em setembro foi provocado pela maior contratação de dívidas entre consumidores de renda média e baixa

dados ficou estável em 75,9%.

A pesquisa considera como dívidas as contas a vencer em cheque pré-datado, cartão de crédito, cheque especial, carnê de loja, crédito consignado, empréstimo pessoal, prestação de carro e de casa.

Quanto à inadimplência,

o volume de consumidores com pagamento de dívidas em atraso cresceu pelo terceiro mês consecutivo. Em setembro, 10,7% das famílias relataram que não terão condições de pagar as contas atrasadas, ou seja, permanecerão inadimplentes.

“Embora os atrasos tenham crescido no mês e no ano entre os consumidores nas duas faixas de renda, as dificuldades de pagamento de todos os compromissos do mês são mais latentes entre as famílias de menor renda”, avaliou a economista Izis Ferreira, res-

ponsável pelo levantamento da CNC, em nota oficial

Segundo a economista, os consumidores enfrentam “desafios na gestão de seus orçamentos mensais, especialmente porque o nível de endividamento está elevado e os juros maiores pioram as

despesas com as dívidas”.

A CNC lembra que as taxas de juros nas linhas de crédito para pessoas físicas cresceram 13,5 pontos percentuais em um ano, de acordo com os dados do Banco Central, chegando à média de 53,9%, a maior taxa desde abril de 2018.

Em setembro, 85,6% dos endividados tinham contas a vencer no cartão de crédito, alta de 1 ponto percentual nessa modalidade em um ano. Houve aumento nas dívidas nos carnês de loja (com 19,4% de menções e aumento de 0,6 ponto percentual em um ano) e no cheque especial (5,2% de menções e crescimento de 0,6 ponto percentual em um ano). A CNC diz que o volume de endividados nos carnês de loja cresce desde maio deste ano. No recorte por faixa de renda, a proporção de endividados nos carnês entre os mais pobres atingiu o maior nível desde fevereiro, 20,1%.

“Isso revela que estes consumidores estão na dinâmica de diversificação do endividamento e buscando alternativas de crédito”, explicou Izis Ferreira. “Quando se olha o filme dos últimos cinco anos, o avanço do crédito operado pelo varejo tem resultado no maior volume de endividados de forma geral no Brasil”, completou.

ENERGIA SOLAR

Alta do consumo traz projeções otimistas

Agência Brasil

O setor de energia solar tem comemorado o aumento da adesão aos sistemas de produção de energia fotovoltaica no Brasil. O país ultrapassou a marca de 19 gigawatts (GW) de potência instalada da fonte solar fotovoltaica. Desse total, 13 GW são de potência instalada em telhados, fachadas e pequenos terrenos e o restante corresponde às usinas de grande porte. É um número considerado histórico pelo setor. A título de comparação, a Usina Hidrelétrica de Itaipu gera 14 GW de potência instalada.

O número consolida a fonte solar como a terceira maior geradora de energia no país, atrás apenas das fontes hidrelétricas e eólica. A captação de luz solar por placas fotovoltaicas e a transformação dessa luz em energia representa, hoje, 9,6% da matriz elétrica do país. De janeiro a setembro, houve aumento de

46,1%, com crescimento médio de 1 GW por mês nos últimos 120 dias.

Os dados são da Associação Brasileira de Energia Solar Fotovoltaica (Absolar). Com base nesses, a Confederação Nacional da Indústria (CNI) estima que a capacidade instalada poderá dobrar até o início de 2023. O incentivo, em forma de desconto na tarifa, para consumidores instalarem o sistema em suas casas é uma das razões para a projeção.

De acordo com a Lei 14.300/2022, que institui o marco legal da microgeração e minigeração distribuída, os consumidores que instalarem sistema solar em suas residências e empresas até 2023 pagarão mais barato pela tarifa até 2025. A tarifa será calculada apenas sobre a diferença positiva entre o montante consumido e a soma da energia elétrica injetada no referido mês.

A energia gerada por luz solar é uma energia limpa, que não pro-



POTÊNCIA País supera marca histórica de 19 gigawatts de potência instalada de energia solar fotovoltaica

duz resíduo ou poluição. Segundo a Absolar, esse tipo de energia evitou a emissão de 27,8 milhões de toneladas de CO₂ na geração de eletricidade. O custo de instala-

ção, no entanto, não é baixo. Para residências, o preço médio de instalação é de R\$ 25 mil; para indústrias, R\$ 200 mil.

O preço vem caindo. De acordo

com a Solstar, empresa do setor, os custos caíram cerca de 44% nos últimos seis anos. Existe ainda um incentivo fiscal, a isenção de Imposto sobre Circulação de

Mercadorias e Serviços (ICMS) na venda do kit completo (inversor + módulos). A Solstar destaca ainda a abertura de linhas de crédito para compra de sistemas fotovoltaicos.

SUSTENTABILIDADE

Para a CNI, as empresas brasileiras têm buscado adotar a agenda sustentável, indo ao encontro do compromisso firmado pelo Brasil para redução de emissões de gases de efeito estufa (GEE) estabelecidas no Acordo de Paris. O compromisso do país é reduzir 37% até 2025 e 50% até 2030.

“Muitas empresas têm investido em projetos de eficiência energética. Isso significa usar menos energia para obter o mesmo resultado, e esse resultado pode ser alcançado por meio de melhorias tecnológicas ou de mudanças na gestão energética das empresas”, afirmou o gerente de Meio Ambiente e Sustentabilidade da CNI, Davi Bomtempo.



PREFEITURA MUNICIPAL DE GOIANA

AVISO DE LICITAÇÃO PROCESSO LICITATÓRIO Nº 177/2022 PREGÃO ELETRÔNICO Nº 093/2022

OBJETO: CONTRATAÇÃO DE EMPRESA ESPECIALIZADA, PARA FORNECIMENTO DE VEÍCULOS AUTOMOTORES NOVOS (PICK-UPS, MOTOCICLETAS, VAN/MINI-VAN, MICRO-ÔNIBUS, CAMINHÕES BASCULANTE, TRUNCADO E BAÚ, CAMINHONETE, MOTONIVELADORA, TRATOR, RETROESCAVADEIRA, FURGÃO, VEÍCULO DE PASSEIO), ANO DE FABRICAÇÃO/MODELO 2022, ZERO QUILOMETRO, PARA ATENDER ÀS NECESSIDADES DO MUNICÍPIO DE GOIANA/PE. Tudo conforme especificação e quantitativos constantes no Edital. Valor estimado: **R\$ 13.499.907,36 (treze milhões quatrocentos e noventa e nove mil novecentos e sete reais e trinta e seis centavos)**. **RECEBIMENTO DAS PROPOSTAS:** 11/10/2022 às 08:00h. **ABERTURA DAS PROPOSTAS:** 24/10/2022 às 08:00h. **INÍCIO DA DISPUTA:** 24/10/2022 às 09:00h. O Edital na íntegra poderá ser retirado no endereço eletrônico: www.licitacoes-e.com.br (Nº Processo 966588). Outras informações: E-mail: pregao@goiana.pe.gov.br, de segunda a sexta-feira das 8h às 13h.

Goiana/PE, 10 de outubro de 2022
Solange Gomes Pereira dos Santos
Pregoeira



PREFEITURA MUNICIPAL DE BETÂNIA

AVISO DE LICITAÇÃO

PROCESSO LICITATÓRIO Nº 042/2022, TOMADA DE PREÇOS Nº 005/2022. Objeto Nat.: **OBRAS.** Objeto Descr. **CONTRATAÇÃO DE EMPRESA DE ENGENHARIA PARA A EXECUÇÃO DA OBRA DE IMPLANTAÇÃO DE PAVIMENTAÇÃO NO PERÍMETRO URBANO DO MUNICÍPIO DE BETÂNIA-PE - CR 912136/2021.** Julgamento: **EMPREITADA POR PREÇO GLOBAL.** Valor máximo aceitável para os serviços é de: **R\$ 651.109,79 (seiscentos e cinquenta e um mil cento e nove reais e setenta e nove centavos)**. Data e local da Sessão de Abertura: **28/10/2022 às 11:00 horas, na Sala de Licitação desta Administração Pública Municipal.** Data Limite para cadastro: 24/10/2022 às 13:00 horas. Mais informações podem ser obtidas diretamente na Sede da Prefeitura Municipal de Betânia, situada à Praça Anfilóbio Feitosa, 60, Centro, Betânia - PE, CEP: 56.670-000, no horário de 8:00h às 13:00h de segunda a sexta-feira, ou pelo e-mail: cplbetaniape@gmail.com e no site: www.betania.pe.gov.br.

Betânia - PE, 10 de outubro de 2022
Iury Matheus Nogueira Souza
Presidente da CPL

JC Negócios



FERNANDO CASTILHO
castilho@jc.com.br
Twitter: jc_jcnegocios
Telefone: (81) 3413.6536

Sujando nome da mulher

A nova pesquisa de Endividamento e Inadimplência do Consumidor de CNC revela que o endividamento avançou entre as mulheres, de agosto para setembro (+0,9 p.p.), enquanto caiu ligeiramente entre os homens (-0,1 p.p.).

No intervalo de um ano, as mulheres também contrataram mais dívidas do que os homens (+5,9 p.p. e +5,1 p.p., respectivamente), principalmente no cartão de crédito e no cheque especial, as duas modalidades em que houve crescimento da proporção de mulheres endividadas.

Não faz sentido. O número de mulheres trabalhando, segundo a RAIS, no item Empregos Formais por Sexo e Proporção de Mulheres (2010/2020) indica que elas têm 43,6% dos empregos com carteira assinada. Além do fato de que tradicionalmente as mulheres são muito melhor pagadoras que os homens. Além disso, no Cadastro Positivo, do total de pessoas impactadas, 11,8 milhões são mulheres e 10,3 milhões de homens.

Então, por que as mulheres também contrataram mais dívidas do que os homens?

A explicação está no fato de que depois de entrarem na lista de devedores do SPC Brasil e do Serasa as mulheres emprestam seus nome e CPF para novas compras a crédito e quando elas não pagam também as novas dívidas, elas entram na lista negra.

Segundo a CNC, a melhora progressiva do mercado de trabalho, as políticas de transferência de renda mais robustas e a queda da inflação geral nos últimos meses refletem-se positivamente na renda disponível. Mas o orçamento das famílias de menor renda segue apertado com nível de endividamento alto, bem como os juros elevados, que pioram as despesas financeiras associadas às dívidas em andamento.

E é aí que entra o endividamento com o grande vilão do crédito no Brasil. E novamente a questão do gênero entra no debate. Cartões de crédito, cartões de loja e cheque especial foram os tipos de dívida que mais cresceram em um ano (+1 p.p., +0,6 p.p., +0,6 p.p., nesta ordem). E, novamente, as mulheres são as mais endividadas no cartão de crédito e no cheque especial.

O fenômeno de emprestar o nome para compras da família, cujo líder está com restrições, se repete nos cartões de crédito. Hoje, segundo a pesquisa da CNC, os devedores de cartões são 85,6%, embora os débitos se repitam em Cartões (19,4%), financiamento de carros (9,6%) e depois o crédito pessoal (em bancos) que chega a 9,1%. O débito com o financiamento completa o Top Five de maiores devedores do Brasil com apenas 7,9%. E, em muitos casos, o devedor está pendurado em todos os cinco.

A Pesquisa Nacional de Endividamento e Inadimplência do Consumidor (Peic) é apurada mensalmente pela Confederação Nacional do Comércio de Bens, Serviços e Turismo (CNC) desde janeiro de 2010. Os dados são coletados em todas as capitais dos Estados e no Distrito Federal, com aproximadamente 18 mil consumidores.

Igualdade de gênero forma mulheres eletricitas

A Neoenergia Pernambuco acaba de concluir mais uma turma (30) da Escola de Eletricitas. Até aí nada de mais. O diferencial é que os formandos são da escola exclusiva para mulheres, mantida pela a distribuidora e que já formou 189 alunas e contratou 113, cerca de 60% do total.

Recife recebe paqueto depois de dois anos

A temporada de cruzeiros 2022/23 será aberta amanhã no Porto do Recife. A primeira embarcação é o National Geographic Explorer, nesta quarta-feira (12), às 7h e que trará a bordo 148 passageiros e 70 tripulantes, com previsão de partida do Porto do Recife, às 17h. As grandes companhias não programam aportar no Recife.

Bezerras adota sistema de gestão da Sogo Tecnologia

Depois de Petrolina, Caruaru, Santa Cruz do Capibaribe, Toritama, São Bento do Una e Moreno, a cidade de Bezerras, no Agreste pernambucano, anuncia a implantação da plataforma 1Doc da empresa Sogo Tecnologia, que realiza processos digitais e gestão documental em mais de 50 cidades do Nordeste. O sistema agrega transparência, acompanhamento e rastreabilidade documental visando auxiliar a gestão.

Brasil doou R\$ 1 bilhão para entidades filantrópicas

O Brasil ocupa a 18ª posição dos países mais solidários do mundo, de acordo com o World Giving Index 2022, da organização britânica Charities Aid Foundation (CAF), representada no Brasil pelo IDIS - Instituto para o Desenvolvimento do Investimento Social. A nova pesquisa, o Monitor das Doações, contabilizou mais de R\$ 1 bilhão de doações em 2022, por 331 doadores diferentes, dos quais 207 doadores individuais, 93 doadores corporativos e 23 instituições sem fins lucrativos. Os maiores ainda são de empresas como o BNDES, com R\$ 412 milhões; Petrobras, R\$ 280 milhões; CEDAE, R\$ 70 milhões e Cargill, R\$ 56 milhões. Lia Maria Aguiar (R\$ 40 milhões), Bernardo Paz (R\$ 25 milhões) e a Família Ribeiro (R\$ 10 milhões), os maiores individuais.



Economia

● Mercado (10/10/22)

Jornal do Commercio



Consórcios Sicredi Recife.

Imóveis, carros, motocicletas e serviços.

Vamos planejar juntos? Abra a sua conta.

Sicredi

2101.6161 | @sicredirecife

Dólar Data	Comercial		Paralelo		Turismo	
	Compra	Venda	Compra	Venda	Compra	Venda
04/10	5,17	5,168	5,310	5,410	5,300	5,389
05/10	5,18	5,184	5,340	5,440	5,300	5,389
06/10	5,21	5,210	5,330	5,430	5,320	5,410
07/10	5,21	5,213	5,350	5,450	5,350	5,426
10/10	5,19	5,191	5,320	5,420	5,280	5,379

Cotações de outras moedas (valores de compra do Banco Central em R\$)

Coroa sueca	Franco suíço	Libra	Rublo
0,459	5,187	5,737	0,081
Euro	lone	Peso argentino	Peso mexicano
5,036	0,035	0,034	0,260

Índices de inflação

MÊS/ANO	INPC IBGE	IPCA IBGE	IGP/DI FGV	IGP/M FGV	INCC/DI FGV
MARCO /2022	1,71%	1,62%	2,37%	1,74%	0,86%
ABRIL /2022	1,04%	1,06%	0,41%	1,41%	0,90%
MAIO /2022	0,45%	0,47%	0,69%	0,52%	2,28%
JUNHO /2022	0,62%	0,67%	0,62%	0,59%	2,14%
JULHO /2022	-0,60%	-0,68%	-0,38%	0,21%	1,16%
AGOSTO /2022	0,31%	-0,36%	-0,55%	-0,70%	0,09%
SETEMBRO /2022	-	-	-1,22%	-0,95%	-1,22%
Acumulado no ano	4,65%	4,39%	5,54%	6,61%	5,54%
Acumulado 12 meses	8,83%	8,73%	7,94%	8,25%	7,94%

Aluguel

Mês de reajuste (multiplicar por):

IGP-M-FGV	JULHO	1,107	AGOSTO	1,1008
IGP-DI-FGV	JULHO	1,091	AGOSTO	1,091
INPC-IBGE	JULHO	1,1012	AGOSTO	1,1012
IPC-FIPE	JULHO	1,1074	AGOSTO	1,1074
IPCA-IBGE	JULHO	1,1007	AGOSTO	1,1007

Nota: Fatores válidos para contratos cujo último reajuste ou acordo ocorreu há um ano

Taxa Selic (ao mês)

Julho	Agosto	Setembro
1,04%	1,17%	1,07%

Poupança (Aplicação a partir de 4/5/12)

Dia/Mês	Índice	Dia/Mês	Índice
10/10	0,6789	15/10	0,6789
11/10	0,6789	16/10	0,6789
12/10	0,6789	17/10	0,6789
13/10	0,6789	18/10	0,6789
14/10	0,6789	19/10	0,6789

Outros indicadores

Índices	Agosto	Setembro
Sal. mínimo (R\$)	1.212,00	1212
TJLP (no ano)	0,58%	0,58%

Crédito no dia 10 de cada mês

(TR + juros de 3% ao ano)

Mercados

Índice	Ouro (BM&F)	Ibovespa	Nyse
30/09	287,00	110.036,79	28.725,51
03/10	287,00	116.134,46	29.490,89
04/10	284,99	116.230,12	30.316,32
05/10	282,00	117.197,82	30.273,87
06/10	281,00	117.560,83	29.926,94
07/10	277,56	116.375,25	29.296,79
10/10	272,10	115.940,64	29.202,88
No dia	-1,97%	-0,37%	-0,32%

Custo do dinheiro (em 10/10/22)

Tipo de operação	Taxa (anual/%)
CDB de 30 dias (ao ano)	13,66%
CDI (ao ano)	13,65%
Over (ao mês)	13,65%
Capital de giro (ao ano)	6,76%

Contribuições para o INSS

Contribuintes Individuais e facultativos	Sal. de Contribuição	Alíquota
Contribuintes Individuais com remuneração auferida pelo exercício de sua percebida atividade por conta própria	Remuneração efetivamente percebida	20%
Contribuintes Individuais com remuneração auferida de uma ou mais empresas	Remuneração efetivamente percebida	11% (retida pelas empresas contratantes)
Facultativos pelo contribuinte	Valor declarado	20%

Limite do Salário de Contribuição - Mínimo: R\$ 1.212,00 / Máximo: R\$ 7.088,50

Salário-família (filho de até 14 anos incompletos)

Até R\$ 1.655,98 R\$ 56,47

Empregado, empregado doméstico e trabalhador avulso

Salário-de-contribuição (R\$)	Alíquota(%)	Salário-de-contribuição (R\$)	Alíquota(%)
até 1.212,00	7,5%	de 2.427,80 até 3.641,69	12,0%
de 1.212,01 até 2.427,79	9,0%	de 3.641,70 até 7.088,50	14,0%

Imposto de renda

Base de cálculo	Alíquota (%)	Parcela a deduzir (R\$)
Até R\$ 1.903,98	Isento	-
De R\$ 1.903,99 até R\$ 2.826,65	7,5%	R\$ 142,80
De R\$ 2.826,66 até R\$ 3.751,05	15,0%	R\$ 354,80
De R\$ 3.751,06 até R\$ 4.664,68	22,5%	R\$ 636,13
Acima de R\$ 4.664,68	27,5%	R\$ 869,36

Deduções: 1) R\$ 189,59 por dependente; 2) R\$ 1.903,98 por aposentados, pensionistas e transferidos para a reserva remunerada a partir do mês que completar 65 anos; 3) Valor das contribuições para a Previdência Social da União, dos Estados, do Distrito Federal e dos municípios; 4) Pensão alimentícia efetivamente paga; 5) Contribuição para entidades de previdência complementar e para o Fapi.

Consumidor

EDILSON VIEIRA
edvieira@jc.com.br
www.jc.com.br/consumidor
Telefone: (81) 3413.6423

**Como escolher brinquedos seguros**

Com o Dia das Crianças e o Natal se aproximando, a grande oferta de brinquedos no comércio traz felicidade para as crianças, mas deveria ser motivo de alerta para pais, cuidadores e responsáveis porque, dependendo da escolha, os brinquedos podem ser perigosos. Brinquedos inadequados podem causar engasgos, sufocação, queimaduras, intoxicação ou até mesmo provocar cortes e lesões.

Para ajudar os pais na compra de brinquedos seguros, Erika Tonelli, da ONG Aldeias Infantis SOS, selecionou algumas dicas importantes.

Ao escolher um brinquedo, considere a idade, o interesse e o nível de habilidade da criança. Veja se o brinquedo tem o selo do Inmetro, que comprova a segurança e a qualidade do produto. Evite brinquedos com correntes, tiras e cordas com mais de 15 centímetros, por conta do risco de estrangulamento, e brinquedos elétricos com elementos de aquecimento, como baterias e tomadas elétricas. Eles não são recomendados para crianças menores de 8 anos, pois podem causar queimaduras.

Bicicletas, patins, patinetes e skates são boas oportunidades para ensinar às crianças sobre segurança se forem acompanhados dos equipamentos de segurança necessários, como capacete, joelheiras, luvas e cotoveleiras.

Nota fiscal dá descontos no IPTU

Os contribuintes do Recife têm até o dia 31 deste mês para solicitar a inclusão do CPF na nota fiscal de Serviços eletrônica e garantir descontos no pagamento do IPTU do ano que vem. Quem inclui o CPF na nota fiscal de serviços emitidas no Recife, recebe um crédito, que pode ser usado para abatimento do valor do IPTU. Em novembro, a Prefeitura do Recife abre o sistema para que o contribuinte indique o imóvel onde deseja utilizar o saldo de créditos para ter o abatimento no imposto.

Pensão alimentícia e devolução do IR

Os contribuintes que nos últimos cinco anos (período de 2018 a 2022), incluíram a pensão alimentícia como rendimento tributável devem retificar as declarações de Imposto de Renda Pessoa Física. A Receita Federal emitiu um esclarecimento sobre a não incidência do imposto sobre a pensão alimentícia, após o Supremo Tribunal Federal (STF) decidir que esses rendimentos são isentos de tributos, gerando assim devolução sobre o valor pago.

Rótulo de alimentos e saúde

Já está valendo, desde o último domingo (9), as novas regras para rotulagem de alimentos da Agência Nacional de Vigilância Sanitária (Anvisa).

Todo alimento industrializado deve agora trazer a nova tabela nutricional que, entre outras informações, precisa indicar na parte da frente do produto se o alimento contém alta concentração de ingredientes que oferecem riscos à saúde como açúcar, sódio e gorduras.

A tabela nutricional, com os valores calóricos dos ingredientes e mais a recomendação máxima diária de calorias, continua existindo, mas agora será obrigatória a apresentação em letras pretas com fundo branco e em local que permita fácil visualização na embalagem.

**Onde recorrer**

Agência de Regulação de Pernambuco (Arpe)
0800.281.3833 e 0800.281.3844
www.arpe.pe.gov.br

Defensoria Pública de Pernambuco
(81) 3182.3748
www.defensoria.pe.gov.br

Instituto de Pesos e Medidas (Ipem)
0800.081.1526
www.ipem.pe.gov.br

Juizado das Relações de Consumo (TJPE)
www.tjpe.jus.br/web/juizados-especiais/ endereco-e-telefones

Ministério Público de Pernambuco (MPPE) - Caop Defesa do Consumidor
(81) 3182.7409 e (81) 3182.7433
www.mppe.mp.br
caopcon@mppe.mp.br

Portal do Consumidor Vencedor
www.consumidorvencedor.mp.br

Procon Pernambuco
0800.282.1512
Rua Floriano Peixoto, 141, Bairro de São José, Centro do Recife
www.procon.pe.gov.br

Procon Recife
(81) 3355.3282 - 3289
procon@recife.pe.gov.br
Rua Carlos Porto Carneiro, 156, Boa Vista, Centro do Recife

Procon Olinda
(81) 3439.4780 - 4853
Av. Presidente Kennedy, 1001, Bloco D - sala 01, Peixinhos (Expresso Cidadão)

Procon Jaboatão dos Guararapes
(81) 3476.2951 - (81) 3462.8070
Rua Emilio Ribeiro, 389, Prazeres

Associação de Defesa dos Usuários de Planos de Saúde (Aduseps)
(81) 3423.0540
aduseps@aduseps.org.br
www.aduseps.org.br

Portal do Consumidor
www.portaldodoconsumidor.gov.br

Proteste
www.proteste.org.br

Idec
www.idec.org.br
Reclame Aqui
www.reclameaqui.com.br

Economia

12 DE OUTUBRO Pesquisa mostra que 76% dos consumidores pretendem comprar presentes

Crianças estão em alta no comércio

Da Redação, com Agência Estado

O número de consumidores que pretendem comprar presentes para o Dia das Crianças atingiu 76% em 2022, um crescimento de 12 pontos percentuais na comparação com 2021. Os números são de pesquisa divulgada nesta segunda-feira, 10, pela Boa Vista.

O valor médio que o consumidor pretende gastar este ano é de R\$ 221, contra R\$ 195 de 2021. A Boa Vista apurou que 28% dos consumidores pretendem gastar mais do que no ano anterior, enquanto 42% pretendem gastar uma quantidade similar e 30%, menos.

Entre os consumidores que pretendem cortar gastos com a data, 47% citaram a alta de preços como um fator para reduzir as despesas. Outros 41% declararam a necessidade de cortar gastos e 12% citaram desemprego ou redução da renda como motivo.

De acordo com a Boa Vista, 59% dos consumidores pretendem pagar as compras à vista, um aumento de 6 pontos percentuais ante 2021. Destes, 39% esperam usar o cartão de débito, 26% o cartão de crédito com parcela única e 16%, o PIX.

Outros 41% pretendem pagar as compras de forma parcelada. Destes, 91% esperam usar o cartão de crédito, com 55% citando a intenção de parcelar as compras em, no máximo, três vezes e os demais, em quatro ou mais parcelas.

No geral, os consumidores pretendem comprar itens de vestuário e calçados (32%), brinquedos (31%) e eletrônicos (21%). Mais da metade (62%) pretende fazer a maior parte das compras em locais físicos, como lojas de bairro (46%), shoppings (31%), magazines (22%) e hipermercados (1%).

Outros 38% dos consumidores esperam fazer a maior parte das compras para o Dia



PRESENTE Consumidores pretendem comprar roupas e calçados (32%), brinquedos (31%) e eletrônicos (21%)

das Crianças em lojas digitais. Destes, 96% afirmaram que as compras online são um hábito adquirido ao longo do tempo, especialmente durante a pandemia.

Entre lojistas de shoppings, expectativa é de que o Dia das Crianças deve movimentar cerca de R\$ 13,7 bilhões

A pesquisa foi feita pela Boa Vista durante o mês de setembro, com entrevistas realizadas de forma online com aproximadamente 500 consumidores de todas as classes sociais e regiões do País. A margem de erro é de 3,6 pontos percentuais para mais ou para menos e o ní-

vel de confiança é de 90%.

SHOPPINGS

Já de acordo com dados da Associação Brasileira de Lojistas de Shopping (Alshop), que fez uma sondagem nacional com lojistas associados que representam mais de 1.200 pontos de vendas, o Dia das Crianças deve movimentar cerca de R\$ 13,7 bilhões. Com isso, deve haver um incremento de R\$ 2,7 bilhões, ou alta de 24,5%, quando comparado com 2021.

Segundo a entidade, cerca de 73 milhões de consumidores devem ir às compras nesta semana, movimentando shoppings centers e também o comércio de rua e a internet.

Para este ano o tíquete médio será em média R\$ 240, um aumento de R\$ 42 em relação ao de 2021. Neste levantamento, quase um terço dos consumidores, 29% pretendem ainda gastar mais do que no ano passado.

Para a Alshop, o Dia das Crianças servirá como um "termômetro" para duas datas importantes dos próxi-

mos três meses: a Black Friday e o Natal. "Tudo indica que voltaremos ao patamar de 2019, provavelmente com algum incremento de faturamento ainda que seja pequeno", diz Luis Augusto Ildelfonso, diretor institucional da Alshop.

De acordo com os dados da Confederação Nacional de Dirigentes Lojistas (CNDL), 79% dos consumidores pagarão os produtos à vista e 43% pretendem parcelar, sendo que as principais formas de pagamento serão 39% cartão de crédito, 35% via Pix, 34% por meio do cartão de crédito e 34% em dinheiro.

As projeções para as vendas na data comemorativa variam de pesquisa para pesquisa. No cálculo da NielsenIQEbit, neste Dia das Crianças, 34% dos consumidores brasileiros têm a intenção de efetuar compras online, o que representa uma alta de quatro pontos percentuais em relação a igual período de 2021. Este levantamento mostra que o aporte dos consumidores deve variar entre R\$ 51 e R\$ 250 para a compra de itens.

COMBUSTÍVEL**Petrobras reduz preço do gás**

Agência Estado

A Petrobras anunciou nesta segunda-feira (10) que vai reduzir o preço do gás natural em 5% para seus clientes a partir de 1º de novembro, referente ao trimestre de agosto a outubro. Os novos preços seguirão vigentes até 31 de janeiro de 2023, conforme estabelecido nos contratos firmados, informou a estatal.

Os contratos de gás natural da Petrobras preveem atualizações trimestrais e vinculam a variação do preço do gás às oscilações do petróleo Brent e da taxa de câmbio. Durante o período (agosto, setembro e outubro), o petróleo teve queda de 11,5%; e o câmbio teve depreciação de 6,5% (isto é, a quantia em reais para se converter em um dólar aumentou 6,5%).

"A Petrobras ressalta que



REAJUSTE Preço do gás natural baixará 5% para os clientes da Petrobras, a partir de 1º de novembro

o preço final do gás natural ao consumidor não é determinado apenas pelo preço de venda da companhia, mas também pelas margens das distribuidoras (e, no caso do GNV, dos postos de venda) e pelos tributos fede-

rais e estaduais", explicou a companhia.

As tarifas ao consumidor dependem de aprovação pelas agências reguladoras estaduais. Tanto a Naturgy, que atende o Estado do Rio de Janeiro, como a Cegás, do

Ceará, já anunciaram que vão reduzir o preço do insumo para os consumidores a partir de 1º de novembro.

No Rio, a queda girou entre 2,9% e 6,8%, enquanto no Ceará o preço teve redução de 14%.

Internacional

GUERRA Rússia lança maior ataque aéreo desde início da guerra na Ucrânia em vingança por ponte da Crimeia; 14 morrem no bombardeio

Rússia lança novos ataques

Agência Estado

A Rússia lançou ontem uma série de ataques aéreos contra cidades da Ucrânia, incluindo áreas distantes das frentes de batalha, como a capital Kiev, dois dias depois da explosão da ponte do Estreito de Kerch. Os bombardeios mais intenso desde o início do conflito deixaram 14 mortos, segundo autoridades ucranianas.

Os ataques de ontem representam uma escalada no conflito, que preocupa EUA e China. Ontem, o presidente americano, Joe Biden, condenou os bombardeios. "Eles mataram e feriram civis e destruíram alvos sem propósito militar. Eles mais uma vez demonstram a total brutalidade da guerra ilegal de Putin contra o povo ucraniano."

A China foi mais discreta, mas também reagiu com preocupação aos ataques. A porta-voz da chancelaria, Mao Ning, pediu contenção aos dois lados. "Esperamos que a tensão possa diminuir o mais rápido possível", afirmou.

RETALIAÇÃO

O governo da Ucrânia disse que 75 mísseis foram dis-

parados contra centros urbanos, entre eles Kiev, Lviv, Dnipro, Mikolaiv e Zaporizhzia. A defesa aérea ucraniana teria neutralizado 41 disparos, mas ainda assim a capital registrou pelo menos quatro explosões.

Foi o primeiro bombardeio contra Kiev desde junho. No entanto, ao contrário dos ataques de quatro meses atrás, que acertaram principalmente os arredores da capital, os mísseis disparados ontem tiveram como alvo vários locais no centro da cidade.

O presidente ucraniano, Volodimir Zelenski, admitiu que o país enfrentou "uma manhã difícil". Em vídeo nas redes sociais, ele acusou os russos de mirar alvos civis. "Estamos lidando com terroristas. Eles têm dois alvos: infraestrutura energética e pessoas. Eles querem ver pânico e caos", disse.

Acusações de terrorismo também partiram de Moscou. O presidente russo, Vladimir Putin, afirmou que os disparos de ontem foram uma retaliação às ações da Ucrânia, incluindo a explosão da ponte que liga Rússia e Crimeia. Pu-



CAPITAL Ataque de ontem foi o primeiro bombardeio contra Kiev desde junho; ato gerou reação internacional

tin prometeu uma resposta "dura" e "proporcional", caso a Ucrânia realize novos ataques. "Ninguém deve ter dúvidas sobre isso", declarou.

Especialistas disseram que é muito cedo para dizer se os ataques russos terão um impacto nas Forças Armadas da Ucrânia, mas afirmam que eles parecem ter sido realizados com o objetivo de apelar a pressão de nacionalistas rus-

so para que Putin intensifique a guerra. As críticas ao Kremlin aumentaram com o avanço da contraofensiva ucraniana.

SUCESSO

No sábado, uma explosão destruiu parcialmente a ponte do Estreito de Kerch, uma gigantesca obra que Putin inaugurou em 2018 como uma das principais de seu governo. Ela era usada

para levar suprimentos da Rússia para a Crimeia, anexada em 2014. Putin classificou o episódio de "ataque terrorista".

A estratégia de Putin parece ter dado certo. Os nacionalistas russos comemoraram os bombardeios de ontem. Ramzan Kadirov, líder da república russa da Chechênia, um defensor radical da guerra, elogiou a iniciativa.

Sergei Aksinov, líder rus-

so na Crimeia, afirmou que os ataques demonstram uma nova abordagem da Rússia. "Se os militares russos tivessem visado a infraestrutura civil da Ucrânia desde o primeiro dia da operação especial, teríamos encerrado tudo em maio", escreveu Aksinov no Telegram.

INACEITÁVEL

Após o ataque da Rússia em Kiev e outras cidades ucranianas, a Organização das Nações Unidas (ONU) afirmou que seu secretário-geral, António Guterres, está "profundamente chocado" com os bombardeios e que os ataques constituem "outra escalada inaceitável da guerra e, como sempre, os civis estão pagando o preço mais alto".

Outros líderes, como o presidente dos Estados Unidos, Joe Biden, e o presidente da França, Emmanuel Macron, também se pronunciaram contra os ataques.

Na terça-feira (11), o G7 irá realizar uma cúpula de emergência, a pedido do presidente ucraniano, Volodymyr Zelensky, para discutir os últimos ataques.

RESGATE CONTINUA

Venezuela já conta 36 mortos em deslizamento

AFP

Trinta e seis pessoas morreram no deslizamento que arrasou no último sábado Las Tejerías, no centro da Venezuela, indicou nesta segunda-feira (10) o ministro venezuelano do Interior, Remigio Ceballos, em vídeo publicado no Twitter.

Segundo Ceballos, mais de 3 mil funcionários participam do trabalho de resgate na pequena cidade, localizada a 52 km de Caracas. O deslizamento ocorreu em meio a uma temporada atípica de chuvas, agravada pelo fenômeno La Niña, por ondas tropicais e pelos efeitos da passagem do furacão Julia.

O presidente Nicolás Maduro, que decretou três dias de luto, visitou a área do desastre e cumprimentou moradores afetados. "Levamos essa dor, o desespero, as lágrimas do povo,

mas precisam saber que Tejerías irá ressurgir como a Fênix", afirmou o presidente, que prometeu reconstruir as casas e o comércio destruído.

Um militar dirige as buscas com um alto-falante. "Estão removendo escombros e sangue foi visto", diz o oficial do alto de um teto de concreto, em uma das poucas estruturas que ficaram de pé após o deslizamento.

"Continuamos as buscas", repete um socorrista que participa das tarefas de resgate desde sábado, quando uma forte chuva caiu sobre a cidade de 54.000 habitantes, cercada por montanhas.

Os moradores apoiam, desesperados, esses esforços, juntamente com as autoridades, forças militares e policiais, usando picaretas, pás, ou o que quer que encontrem. Os trabalhos não pararam durante a

noite, seguindo com a ajuda de cães e drones.

Outras 13 pessoas morreram em diferentes regiões do país nas últimas três semanas também em decorrência da temporada de chuvas. "Setembro foi muito chuvoso. Tivemos registros históricos de chuva em algumas áreas", disse à AFP o gerente do instituto venezuelano de meteorologia (Inameh), Ángel Custodio.

Toneladas de sedimentos e troncos dificultam o trabalho. A vice-presidente Delcy Rodríguez disse ontem que "choveu em Las Tejerías em oito horas o que chove em um mês". "É a crise climática", afirmou. Ela manteve o balanço de mortos e desaparecidos no boletim oficial mais recente, divulgado na tarde de ontem, e deu conta de 317 residências totalmente destruídas e 757 afetadas pelo deslizamento.

EDITAL DE CITAÇÃO

Prazo: 20 (vinte) dias

O(A) Exmo.(a) Sr.(a) Juiz(a) de Direito da 1ª Vara Cível da Comarca de Jaboatão dos Guararapes, através do Despacho de ID 15300733, determina que se faça a citação da parte ré, por edital (art. 246, IV, CPC), e em cumprimento o fazemos para que se FAÇA SABER: O REU: **MARCOS ANTÔNIO DA SILVA**, a(o)(s) qual(is) se encontra(m) em local incerto e não sabido que, neste Juízo de Direito, situado à ROD BR-101 SUL KM 80, S/N, - do km 86,007 ao km 88,000, PRAZERES, JABOATÃO DOS GUARARAPES - PE - CEP: 54345-160, tramita a ação de PROCEDIMENTO COMUM CÍVEL (7), Processo Judicial Eletrônico - PJe 0024791-04.2017.8.17.2810, proposta por AUTOR: GUARARAPES EMPREENDIMENTOS S.A. "Deste modo, determino a citação da parte ré, por edital (art. 246, IV, CPC), com prazo de 20 (vinte) dias, para contestar o pedido elaborado nesta ação, no prazo de 15 (quinze) dias úteis." **Advertência:** advertindo-se que a ausência de contestação implicará revelia e presunção de veracidade da matéria fática apresentada na petição. **Observação:** O presente processo tramita de forma eletrônica através do sistema PJe. Independentemente de cadastro prévio, a parte/advogado poderá realizar consulta através do seguinte endereço eletrônico: <https://pje.tjpe.jus.br/1q/ConsultaPublica/listView.seam>. A tramitação desta ação deverá ser feita através do referido sistema, sendo necessária a utilização de Certificação Digital. As instruções para cadastramento e uso do sistema podem ser obtidas através do seguinte endereço na internet: <http://www.tjpe.jus.br/web/processo-judicial-eletronico/cadastro-de-advogado>.

FUNDO MUNICIPAL DE SAÚDE DE TAQUARITINGA DO NORTE COMISSÃO PERMANENTE DE LICITAÇÃO AVISO DE LICITAÇÃO – PREGÃO ELETRÔNICO 011/2022 REGISTRO DE PREÇOS Nº 010/2022

Processo Licitatório nº 014/2022. Pregão Eletrônico nº 011/2022. Registro de Preços nº 010/2022. Objeto: A escolha da proposta mais vantajosa para o Registro de Preços e eventual contratação de empresa especializada para fornecimento parcelado de **MEDICAMENTOS E MATERIAIS MÉDICO-HOSPITALARES**, destinados a manutenção da Farmácia de Atenção Básica e demais unidades básicas de saúde do município de Taquaritinga do Norte – PE, durante o período de 06 (seis) meses, conforme Estudo Técnico Preliminar, Termo de Referência e demais anexos a este ato convocatório. Valor máximo aceitável: **R\$ 681.832,20 (seiscentos e oitenta e um mil oitocentos e trinta e dois reais e vinte centavos)**. RECEBIMENTO DAS PROPOSTAS: das 08:00 horas do dia 11/10/2022; FIM DO RECEBIMENTO DAS PROPOSTAS: às 08:00 horas do dia 25/10/2022; ABERTURA E JULGAMENTO DAS PROPOSTAS: das 08:05 às 08:55 horas do dia 25/10/2022; INÍCIO DA SESSÃO DE DISPUTA DE PREÇOS: às 09:00 horas do dia 25/10/2022; REFERÊNCIA DE TEMPO: horário de Brasília (DF); LOCAL: Portal Bolsa Nacional de Compras – BNC - www.bnc.org.br. Edital na íntegra: à disposição dos interessados no Setor de Licitações, na sede da Prefeitura Municipal de Taquaritinga do Norte-PE, sita à Rua Padre Berenguer s/nº Centro Taquaritinga do Norte – PE, nos sites www.taquaritingadonorte.pe.gov.br – Portal da Transparência (Outras Publicações – Editais); www.bnc.org.br e ainda através do e-mail: licit.taqdonorte@hotmail.com. Informações complementares através dos telefones: (81) 3733-2173 e 3733-1156.

Taquaritinga do Norte, 10 de outubro de 2022.

JAIRO MARTINS DE MACEDO – Pregoeiro.



PREFEITURA DO RECIFE SECRETARIA DE INFRAESTRUTURA AUTARQUIA DE URBANIZAÇÃO DO RECIFE – URB RECIFE COMISSÃO PERMANENTE DE LICITAÇÃO – CPL



AVISO DE EDITAL PROCESSO LICITATÓRIO Nº. 032/2022 – CONCORRÊNCIA Nº. 013/2022 - CPL/URB RECIFE

Objeto: Contratação de Empresa Especializada para Elaboração de Projeto Executivo de Engenharia para Contenção de Encostas e Urbanização em Áreas de Riscos, Visando a Redução de Deslizamentos na Cidade do Recife/PE, LOTES 01, 02 E 03 – FASE 03. O valor total estimado e máximo admitido para cada Lote do objeto desta licitação é de: **LOTE 01:** R\$ 5.130.133,58 (cinco milhões, cento e trinta mil, cento e trinta e três reais e cinquenta e oito centavos); **LOTE 02:** R\$ 5.010.398,25 (cinco milhões, dez mil, trezentos e noventa e oito reais e vinte e cinco centavos); **LOTE 03:** R\$ 4.198.494,30 (quatro milhões, cento e noventa e oito mil, quatrocentos e noventa e quatro reais e trinta centavos), totalizando o valor estimado e máximo do certame em R\$ 14.339.026,13 (quatorze milhões, trezentos e trinta e nove mil, vinte e seis reais e treze centavos). Data e hora limites para recepção dos envelopes: 18/11/2022 às 10:00 horas, data e hora para realização de sessão por videoconferência, via plataforma *Google Meet*: 18/11/2022 às 14:00 horas, a ser realizada e transmitida da sala da CPL/URB Recife, sita à Av. Oliveira Lima, Nº. 867, Boa Vista – Recife/PE - CEP: 50050-390. O Edital está disponível no endereço eletrônico: <http://www.recife.pe.gov.br/portalcompras/app/ConsAvisosPesquisar.php>, ou na sala da CPL, em dias úteis e de funcionamento, no horário de 8:00 às 12:00 horas, mediante a entrega de 01 (um) DVD virgem ou outro tipo de mídia ou, ainda, através do e-mail: cplurb@recife.pe.gov.br, solicitando o Comprovante de Recebimento, que deverá ser preenchido, assinado e encaminhado via e-mail, para o recebimento do Edital Completo. Informações na sala da CPL ou no telefone: 81 3355-5081 / 5079, das 8:00 às 12:00 horas ou através do e-mail: cplurb@recife.pe.gov.br. Recife, 10 de outubro de 2022. Gláucio Mendonça Brasileiro – Presidente em exercício da Comissão Permanente de Licitação – CPL.

Esportes

SÉRIE B Sport confirmou que jogará em seu estádio a "final" contra o Vasco no domingo

Com a força da Ilha em duelo decisivo

DAVI SABOYA
Twitter: @davisaboya

O Sport oficializou no início da noite desta segunda-feira o local do jogo contra o Vasco, no domingo (16), em jogo válido pela 35ª rodada da Série B do Campeonato Brasileiro. Por meio de nota oficial, o Leão confirmou que irá enfrentar o concorrente direito pelo acesso na Ilha do Retiro. O duelo entre o quinto colocado, os rubro-negros, e o quarto, os cruzmaltinos, pode colocar o time pernambucano com a mesma pontuação da equipe carioca e igualar o número de vitórias. Os dois times empataram em oxo no duelo do primeiro turno.

"Após avaliação e discussão conjunta entre jogadores, diretoria e comissão técnica, o clube informa que foi definido em consenso pela realização do jogo na casa rubro-negra", afirmou o Sport, em nota oficial.

A outra possibilidade era o Sport mandar o jogo decisivo contra o Vasco na Arena de Pernambuco. A direção rubro-negra cogitou a possibilidade de olho em uma maior arrecadação com o grande público esperado para o confronto.

"Com a manutenção do confronto na Ilha do Retiro, será preciso elevar o preço dos ingressos, a fim de equiparar a arrecadação caso o duelo tivesse tido o local alterado", salientou o Sport.

"A medida tem como objetivo manter o orçamento do clube equacionado, com as premiações, salários e 13º e demais questões financeiras provenientes da reta final da temporada", completou.

Depois do confronto, o Sport enfrenta Londrina (fora de casa), Operário (casa) e fecha a competição contra o Vila Nova, em Goiânia. Já



POTÊNCIA Como mandante, o Leão tem o quarto melhor aproveitamento da competição, com 78,4%

Rubro-negros têm seis vitórias seguidas em casa e precisam vencer os cariocas para igualarem o número de pontos

o Vasco tem duelos contra equipes que ainda sonham com o acesso. O time carioca ainda enfrenta o oitavo colocado Criciúma e o sétimo Sampaio Corrêa, ambos duelos em casa, e visita o sexto Ituano, em Itu, na última rodada.

SEGURANÇA

Após uma briga generalizada entre membros de uma torcida uniformizada do Sport, dentro da sede do Leão, a direção rubro-negra anunciou novas medidas de segurança. O incidente que gerou a mudança no esquema do pré-jogo aconteceu antes da última partida con-

tra o Cruzeiro na Ilha do Retiro.

"Vivenciamos no dia de ontem (domingo) algumas cenas lamentáveis e achamos prudentes adotarmos algumas ações nesse próximo jogo para dar mais segurança à nossa torcida", comentou o diretor de segurança do Sport, Coronel Adalberto Ferreira.

"Então, iremos, em uma decisão da presidência, orientada pela diretoria da segurança, não realizar o pagode na sede, nem a avenida rubro-negra e manteremos o parque aquático fechado", acrescentou o dirigente do Sport.

AFLITOS



SERÁ? VP de futebol disse que Timbu poderia ganhar do Flamengo

Dirigente defende elenco

EDUARDO FALCÃO
efalcao@jc.com.br

Em entrevista ao Programa Fórum Esportivo, da Rádio Jornal, o vice-presidente de futebol do Náutico, José Barbosa, fez um declaração bastante contrária ao momento vivido pelo clube alvirrubro.

Questionado sobre uma mudança no futebol e nos bastidores do Náutico, José Barbosa disse que o atual time alvirrubro poderia ganhar até do Flamengo, contrastando à situação vivida pelo Timbu neste momento, visto que o clube é o lanterna da Série B e está próximo de mais um rebaixamento à Série C.

"O time do Náutico, treinando, é pra ganhar até do Flamengo. Alguma coisa está errada. Eu conversei isso com o Dado Cavalcanti. Depois dos 30 minutos, a equipe alivia e passa a tomar gols. Tem alguma coisa que está faltando", disse José Barbosa.

O VP do Náutico saiu em defesa dos jogadores alvirrubros e disse que não é fácil um atleta profissional ser criticado pela torcida, mas também reiterou que é inadmissível perder como o clube da Rosa e Silva está perdendo.

"Não é fácil um pai de famí-

lia, um jogador profissional, chegar e ser criticado pela torcida. Eu vi o Souza dizer que tem noite que ele não dorme quando perde o jogo. Quem é que fica satisfeito com o insucesso?"

"Sabemos que os jogadores fazem por onde ganhar, mas nem sempre é possível. Também não podemos perder como nós estamos perdendo, consecutivamente", finalizou José Barbosa.

CONTAS

O Náutico está praticamente rebaixado para a Série C do ano que vem. Matematicamente, a queda pode ser sacramentada na próxima sexta-feira (14), com quatro jogos de antecedência para o fim do Brasileiro.

Na lanterna do torneio com apenas 30 pontos somados, caso perca o confronto direto com o Novorizontino, em São Paulo, e a Chapecoense, no mínimo, empate com o Sampaio Corrêa, o Timbu cairá de divisão.

Isso porque os paulistas, primeira equipe fora do Z4, somam 37 pontos. Chegando à 40, os alvirrubros só chegariam, no máximo, a 39 nas rodadas restantes. A mesma regra se aplica à Chape, 15ª, que hoje acumula 39 pontos.

LIGA DOS CAMPEÕES

Vagas nas oitavas em jogo

Da Redação, com AFP

O Real Madrid, atual campeão, assim como Manchester City e PSG, dois dos grandes favoritos da competição, podem garantir suas vagas nas oitavas de final da Liga dos Campeões nesta terça-feira.

Três novos pontos deixariam a equipe 'merengue' e os 'Citizens' de Pep Guardiola, ambos com 9 pontos em 9 disputados até agora, com os dois pés nas oitavas de final. Uma possibilidade que parece acessível para ambos.

Devido à guerra na Ucrânia, os jogadores comandados por Carlo Ancelotti terão que viajar para Varsóvia para enfrentar o Shakhtar Donetsk.

O treinador italiano da equipe 'merengue' deverá ficar tentado a fazer um rodízio de jogadores cinco dias antes do clássico da LaLiga diante do Barça. Um jogo que já concentra todas as holofotes dos dois co-líderes ainda invictos no campeonato espanhol.

E embalado (três jogos, três vitórias, onze gols marcados), o Manchester City viaja até Copenhague para enfrentar o adversário mais modesto do Grupo G (1

ponto ganho), apostando nos ótimos números de Erling Haaland e Kevin De Bruyne.

O norueguês já marcou 20 gols pelo seu time nesta temporada, enquanto o belga deu 9 assistências contando todas as competições.

Depois de um jogo acirrado em Lisboa na semana passada (1x1), o Paris Saint-Germain vai procurar retomar o caminho da vitória e consolidar-se como líder do grupo H diante do Benfica, com transmissão da TV Jornal/ SBT, às 16h (de Brasília). As duas equipes, empatadas em 7 pontos, disputam o primeiro lugar, e uma vitória pode levar os dois para as oitavas de final se a Juventus perder para o Maccabi Haifa.

Mas o técnico do PSG Christophe Galtier não poderá contar para esse duelo com seu craque Lionel Messi, que não foi relacionado, por sentir um desconforto na panturrilha. O argentino já havia desfalcado sua equipe contra o Reims na Ligue 1 no último final de semana.

No equilibrado Grupo E, Milan e Chelsea, que se enfrentam na Itália, tentarão evitar uma derrota que comprometa suas chances de classificação.

● Loterias

Lotofácil

Concurso 2635

02 04 05 06 08
10 11 13 14 15
17 20 21 23 25

15 acertos 19 53.908,96
14 acertos 1512 202,91
13 acertos 23266 25,00
12 acertos 175363 10,00
11 acertos 761235 5,00

Super 7

Concurso 306

1 2 3 4 5 6 7
2 0 8 4 3 9 8

7 acertos 0 0
6 acertos 2 16.750,25
5 acertos 45 1.063,50
4 acertos 848 56,43
3 acertos 7.551 5,00

10/10/2022

Lotomania

Concurso 2373

00 02 05 06 10
13 16 25 35 39
41 43 46 54 63
74 77 79 92 97

20 acertos 0 0
19 acertos 3 56.826,68
18 acertos 69 1.544,20
17 acertos 492 216,56
16 acertos 2960 35,99
15 acertos 12270 8,68
0 acertos 0 0

Quina

Concurso 5971

25 39 45 61 63

Quina 0 0
Quadra 55 7.653,27
Terno 4.314 92,92
Duque 112.230 3,57

Cultura

PUBLICAÇÃO Fabiana Moraes lança hoje *A Pauta É Uma Arma de Combate*, em que analisa a produção jornalística e relê reportagens suas

O jornalismo e sua anatomia

ROMERO RAFAEL
rrafael@jc.com.br

Em junho do ano passado, o jornalismo colou nas buscas por Lázaro Barbosa, cidadão brasileiro de 32 anos, procurado pela polícia de Goiás por crimes que incluíam quatro homicídios. A pauta da grande mídia, naqueles dias, parecia roteiro de um reality show construindo-se na entressafra *Big Brother Brasil-A Fazenda*, tão misturados os limites entre reportagem e entretenimento.

Nesta pauta — que, como um reality, carecia de novidades independentemente da caçada —, a imprensa associou Lázaro a “rituais satânicos”. O jornalismo se não transforma, conserva. Preconceitos e violências, inclusive: à época, integrantes de terreiros religiosos da região denunciaram truculência policial em seus templos.

Esse é um dos casos analisados pela jornalista e professora de Comunicação da Universidade Federal de Pernambuco (UFPE) Fabiana Moraes em seu novo livro, *A Pauta É Uma Arma de Combate*. A publicação, da Arquipélago Editorial, será lançada hoje, às 18h30, no Centro Cultural Cais do Sertão, e debatida pela autora com Eduarda Nunes, da Agência Retruco, de jornalismo independente; e Laurindo Ferreira, diretor de Redação deste **Jornal do Commercio**, sob mediação de Beto Azoubel.

Ainda sobre a abordagem do caso Lázaro — mas não só —, em conversa por telefone, Fabiana atenta para o fato de que mesmo “veículos nascidos dentro de um ambiente digital, como o portal Metrôpoles [que, baseado em Brasília, explorou bastante], reproduzem uma cobertura racista, principalmente, de religiões de matriz africana, com a mesma discursabilidade de um jornal do século 20”.

Ela completa: “não adianta investir em tecnologias quando a gente não muda o



AUTORA Fabiana Moraes conta o processo, desde a pauta, de três reportagens publicadas por ela neste JC

discurso anacrônico”.

SENTIDOS E INTENÇÕES

A Pauta É Uma Arma de Combate convida o interesse da gente, ainda no título, pelo que se dedica: há pauta, que é o que vem antes da reportagem; algo não materializado para o leitor, mas que com atenção se revela nos sentidos construídos no texto — como este.

No jornalismo, a pauta, pode-se dizer, é um esqueleto, um guia referencial, às vezes um roteiro. E então nela estão intenções. Ainda que a reportagem

faça um caminho mais imprevisível do que o contrário, a pauta geralmente indica onde se quer chegar.

Fabiana Moraes conta que a pauta é a coluna vertebral da notícia. Provoco se não é (também) o cérebro, por fazer escolhas: induzir ou conduzir a entrevistados e entendimentos, recortar histórias, decidir abordagens, montar uma narrativa.

“Numa perspectiva de um jornalismo como algo que pode transfigurar uma realidade, ser ferramenta transformadora, a pauta é reflexão e ação

ao mesmo tempo. A pauta é uma pá que revolve o que parece que está imóvel, enterrado, engessado, ao promover uma ação que faça com que o que parecia natural ganhe outra luminosidade”, reflete.

“Falando de um jornalismo capaz de restaurar humanidades, acho que não é possível que essa restauração aconteça quando a pauta não consegue revolver lugares silenciados. Que lugares seriam esses, na nossa formação escravocrata, classista, patriarcal?”

Ela propõe o caminho: “Pre-

cisa fazer perguntas frente ao enquadramento jornalístico: quem são as pessoas que falam? Como estou recortando tal fenômeno social? O que ele tem de diferente do que a imprensa recortou antes? A quem esse meu recorte interessa e quais ganhos de transformação ele traz?”.

O subtítulo do livro, aliás, é “Subjetividade, prática reflexiva e posicionamento para superar um jornalismo que desumaniza”. Ou seja, que pensa e propõe novas miradas.

MITO DA OBJETIVIDADE

Fabiana Moraes destaca como um entrave, hoje, para que o jornalismo seja agente de mudança, e não “um partícipe de narrativas que transformam diferenças em desigualdades”, uma perda de seu potencial reflexivo, quando nega esse papel — “e se comporta como mero repêtor, quando nunca foi isso”.

“Tem relação forte com o mito da objetividade: ‘nós vamos relatar o fato’.” E ponto.

“Quando faço crítica à objetividade, não falo da que é necessária — da apuração, por exemplo — e sim de quando o jornalismo instrumentaliza a ideia da objetividade para parecer que não joga o jogo e se isenta.”

A autora cita outro objeto de sua análise: o caso Betinho, no Recife, como ficou conhecido, em 2015, o assassinato do professor José Bernardino Silva Filho. Em coletiva de imprensa, a polícia sublinhou que ele era homossexual. Naquele contexto, embora não de forma clara, a orientação sexual da vítima construiu um sentido que, descomprometido, replica perversidade. Nenhum repórter perguntou à corporação o porquê da informação.

“Isso é abrir mão do potencial reflexivo. Se uma instituição disse, e é eloquente, me cabe como jornalista perguntar se o fato dele ser homossexual tem a ver com a morte.”

A pauta, nesse caso, limitou-se a ouvir e reportar.

ANALÍTICO

Numa segunda parte do livro, Fabiana Moraes republica três reportagens assinadas por ela e veiculadas neste JC: “A Vida É Nelson” (2012); “Ave Maria” (2013) e “Casa Grande & Senzala” (2013). Traz informações de bastidores, desde o desenho da pauta até a publicação, e também as analisa criticamente, no distanciamento do tempo.

“É bonito que você vê as marcas e as mudanças do que ficou marcado e registrado”, comenta. “E entende o jornalismo — e isso é um clichê! — escrito no quente da história.”



PUBLICAÇÃO Livro será lançado hoje, com debate no Cais do Sertão

Fabiana sinaliza para questões tratadas por ela, naqueles anos, agora amadurecidas: “Essas reportagens que eu publiquei são documentos históricos que identificam um Brasil que começava a discutir feminicídio, e a questão da raça; olhava para um grupo de garotas, adolescentes, mulheres, e a morte contínua delas, no dia a dia, aos pouquinhos, tratada com absoluta normalidade. ‘Não sei porque você perde tanto tempo com a gente, tia!’ Não acho que esta seja uma questão apenas do Estado nem do setor privado. É da sociedade e do jornalismo: como se naturalizou que essa menina fosse vista só como uma noitada?”

JC

100% DIGITAL.
ABERTO.
GRATUITO.

Agora o Jornal do
Commercio é gratuito.

Acesse e fique por dentro
de todo o conteúdo
disponível.

ACESSE AGORA

Jornal do Commercio



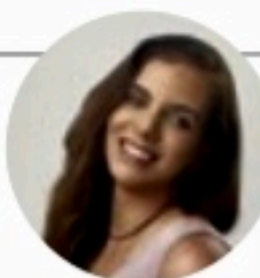

MIRELLA MARTINS
mirella@neo.com.br
www.social1.com.br
Twitter e Instagram: @blogsocial1
Telefone: (81) 3413-6418

ASSISTENTE:
Romero Rafael
rafael@jc.com.br

Vida saudável 1

Nos últimos anos, a lista de compras do brasileiro indica transformação nos hábitos alimentares. Esta tendência é confirmada por um levantamento da Fiesp. Na pesquisa feita com 3 mil pessoas em 12 regiões metropolitanas, 71% preferem produtos saudáveis e 8 entre 10 consumidores afirmam se esforçar para ter uma alimentação equilibrada.

Vida saudável 2

Uma das pesquisas científicas, realizada nas universidades do Sul da Califórnia e de Wisconsin, nos Estados Unidos, criou a "dieta da longevidade". Nesta proposta, sugere a ingestão diária de grãos, proteínas de origem vegetal, gorduras presentes nas castanhas, legumes, verduras verde-escuras. Segundo os estudiosos, contribuem para uma vida longa e saudável.

Vida saudável 3

A mudança, para melhor, nos hábitos alimentares, reflete-se no mercado. Rodrigo Margoni, da Almaromi Viccino, pioneira na fabricação natural de vinagre de maçã, observa um crescimento na procura pela versão orgânica do produto. "Com a valorização da alimentação consciente, vem o aumento do consumo de nosso produto", afirma.

Cinquentou

O estilista Albérico Ribeiro celebra, hoje, 50 anos, às 21h, no casarão da ACP, para 300 convidados, com atração surpresa. Em tempo, serão mais 10 mil doces de vários nomes.

Autismo

O Sport Clube do Recife assinou pré-contrato com a Somar Special Care. De acordo com o diretor Victor Eustáquio, a quinta unidade tem previsão para funcionar no primeiro trimestre de 23, no prédio do parque aquático na Ilha do Retiro. Serão investidos R\$ 500 mil e gerados 100 empregos. A equipe contará com psicólogos, terapeutas, fonoaudiólogos, educadores físicos..

A luz de Vilela

No dia 20, às 17h, o artista visual pernambucano Bruno Vilela lança o seu livro de carreira, "A persistência da luz", na Garrido Galeria. A pesquisa, o texto e a organização do livro são de Clarissa Diniz, que comanda bate-papo com o autor e outros participantes do evento.



Sinagoga

Paulo Gurgel Valente, filho de Clarice Lispector, com a mulher Ilana Gurgel com Katia Mesel, Moisés Wolfenson e Silvia Rissin, em exposição em homenagem à escritora

Mercado de audiovisual ressurgue com força total

O mercado audiovisual ressurgue após a pandemia de covid-19. De acordo com a Agência Nacional de Cinema, desde dezembro 2021, foram destinados R\$ 873,2 mi, de um total de R\$ 1,27 bilhão aprovados nos Planos de Ação 2021 e 2022. No período de isolamento social,

a transformação digital foi acelerada em toda a cadeia do audiovisual. A pesquisa global de Entretenimento e Mídia da PwC apontou que esse mercado deve crescer 4,7% até 2025 no Brasil. O aumento da conectividade mostrou a tendência de modelos de baixo custo, especialmente

na modalidade de software e Service. É o que revela Iuri Jainan, CEO da Viddium. "Essas novas modalidades têm crescido muito e dão a oportunidade de os consumidores comprarem menos equipamentos, mas terem todos os benefícios", reforça.



Oxigenada

O artista plástico Daniel Cavalcanti circula por Paris, antes da CasaCor

Desidratadas

Eleita como tendência da decoração de 2022 na França, as flores naturais desidratadas também vão fazer parte de vários espaços da Casa Cor Pernambuco. A Bonjour Flores marca presença em três ambientes da mostra. Daniela Pessoa, Juliana da Mata e a Poligonos escolheram os arranjos personalizados por Marcela Montenegro.

Aniversariantes

Adolfo Fernandes, Diana Bittencourt, Markinhos Falcão, Paulo Marinho Filho, Hélio Urquiza, Lala K, Roberto Zípoli, Roberta Clarissa, Sérgio Barbosa e Maria Clara Moreira.

Artes

O grande artista plástico Ferreira celebra 50 anos de pintura com exposição, cujo vernissage será dia 20, às 20h, na Galeria Janete Costa.

Rápidas

A artista visual Ana Vaz lança seu livro "Haigas Ocidentais". A obra traz toda coletânea da exposição homônima e tem versão dos textos em francês feita por François Tardieux.

Adriano Cantreva, Helena Rocha, juntamente com Cicero Rocha, conversam com 30 empresários sobre "Mercados Internacionais: Além da Diversificação", em almoço, promovido pelo Lide dia 18, às 12h, no Família Giuliano. A ideia é discutir investimentos em mercados financeiros internacionais e a gestão destes ativos.

Para promover a atualização sobre diabetes e às doenças metabólicas, além de incentivar a pesquisa, o evento Diabetes & Metabolism Pernambuco 2022 vai acontecer nos dias 18 e 19 de novembro, no formato presencial. Será organizado por Francisco Bandeira, no Mar Hotel Conventions.

O cineasta Marlon Meirelles lança a 6ª edição do projeto Documentando com dez oficinas itinerantes pelo sertão pernambucano, entre os dias 24 de outubro a 31 de março de 2023. A edição marca também o lançamento do site Documentando com mais de 80 documentários.

Kadu Lins abre nova unidade do Instituto do Autismo. Desta vez em Igarassu. A nova unidade assistirá mais de 150 famílias.



Só os fortes

João Alves, com Inácio Miranda e Rodrigo da Fonte, na Super Mix

Regras novas...

Novas regras para o SAC podem ajudar a melhorar o contato entre o consumidor e mpresas. Até então, o principal meio era o telefônico. Com o decreto nº 11.034/2022, será possível cancelar um serviço em qualquer canal de atendimento e de imediato.

... para o SAC

Segundo o advogado especialista em direito civil e empresarial Sílvio Latache, também passaram a valer atendimento 24h, nos sete dias da semana, menor transferência a setores com teleatendimento e resposta a solicitações em até sete dias.



Hotel & Food

O gerente da Tramontina, Jandir Casagrande, e a diretora da Insight Feiras, Carol Baía



Intercâmbio

Pedro de Oliveira e Samuel Carvalho, sócios da startup Praso, na Super Mix

Entretenimento

STREAMING Série da Prime Video deveria parecer surreal, mas se aproxima do real

Eleita faz comédia da realidade política

BÁRBARA CORREA

Agência Brasil

Dias após o primeiro turno das eleições no Brasil, a Amazon Prime lançou a série *Eleita* — que, ao longo de sete episódios, traz a atriz Clarice Falcão de volta à comédia em uma distopia não tão longe da cena atual.

A história se passa em um Rio de Janeiro decadente: não existem mais livros, professores, editoras ou imprensa profissional. Neste cenário caótico, Fefê (Clarice Falcão), uma jovem influenciadora digital com aversão a qualquer tipo de responsabilidade, decide se candidatar ao cargo de governadora de Estado “na zoeira”.

O problema é que essa piada faz sucesso. Eleita, ela, que não sabe a diferença entre governador e prefeito, tentará conciliar sua vida agitada de festas com a administração do Estado do Rio de Janeiro.

Além de dar vida à protagonista, Clarice criou o seriado junto com Célio Porto e afirma que, por estar presente em todos os processos da produção, a personagem já foi “se incorporando” nela naturalmente.

“Ela é um sintoma de um cenário real que a gente não vê. Nós vemos que essa história não é tão impossível assim. O meme já é realidade. A internet tem uma coisa exacerbada, de espetáculo. Sinto que querem cada vez mais escândalos, então acabamos dando espaço para esse tipo de gente. Existe um vício pelo próximo me-



TRAGÉDIA Clarice Falcão vive Fefê, uma influenciadora digital que se elege governadora do Rio

me”, avalia a atriz.

REALIDADE

Em entrevista, a diretora Carolina Jabor comenta que, a princípio, a intenção era que a trama dialogasse com o surrealismo, porém foi se aproximando cada vez mais da realidade. “O que era meme para nós já era realidade na internet. A gente começou a criar uma série com um tom de surrealismo, mas já era real. A política, hoje, é muito influenciada pelas redes sociais”, diz.

Carolina ainda destaca que, apesar de lamentar que a realidade seja tão semelhante à sátira proposta em *Eleita*, a forma co-

mo a história é retratada possibilita uma maior aproximação do público em torno do debate sobre política no País. “A comédia nos possibilita escrachar e extrapolar mais. Você pode fazer uma crítica em relação a esse cenário, mas a risada pode alcançar mais pessoas. É um gênero mais democrático e generoso”, explica.

“Pessoalmente, essa comédia foi essencial para minha sanidade, após esse período de pandemia. É uma análise dos tempos que estamos vivendo e eu acho isso superimportante, porque propõe uma reflexão sobre o seu voto. Fala muito sobre o respeito que seu voto merece e não só sobre votar pelo ódio”, conclui Clarice.

Rápidas

Até RC se rendeu e fez cover de *Evidências*



Evidências, uma das canções populares mais ouvidas do País (entre as top 5 dos karaokês), acaba de ser lançada na voz de Roberto Carlos. A gravação está na trilha sonora da nova novela das 21h da Globo, *Travessia*, escrita por Glória Perez, uma amiga de Roberto. Feita pelos autores José Augusto e Paulo Sérgio Valle, *Evidências* foi lançada em 1990 com estrondo pelos irmãos Chitãozinho & Xororó.

A releitura de Roberto é bem colada à gravação de Chitãozinho & Xororó. Nenhuma nota a mais, nenhum improviso. Onde pode haver alguma diferença é no arranjo, cheio de cordas e teclados. Teclado com alguns compassos de solo de guitarra, quem podem soar anacrônicos, feitos em algum lugar dos anos 90, mas que se comunicam imediatamente com o público do cantor. Curiosamente, Roberto, com uma obra de mais de 600 canções locais de todas as formas, tempo todo, inverte a lógica e se comporta vocalmente como um “cover”, chegando à réplica de uma canção com zero de interferência sobre ela. (Julio Maria, Agência Estado)

Jorge Aragão é atração dos 10 anos do RioMar

Em comemoração aos 10 anos do RioMar, o sambista Jorge Aragão é animação garantida e a primeira atração dos 10 shows que serão apresentados este mês no mall. Chamado de O Poeta do Samba, ele apresenta-se no próximo domingo (16), no Piso L3, alegrando o público. Entre seus sucessos estão músicas como *Eu e Você Sempre*, *O Show Tem de Continuar*, *De Sampa a São Luiz*, *Coisa de Pele*, *Malandro*, entre outros. O acesso é gratuito.



Horóscopo JC

O trigono entre Sol e Saturno indica maior capacidade de força construtiva, me especial para construir relações e parcerias. O período está todo para isso. As construções se dão por meio de relacionamentos, alianças, parcerias e atividades conjuntas. É preciso aceitar as novas experiências e possibilidades que a vida apresenta. Assim, é tempo de construir por meio de se experimentar essas novas possibilidades que estão à mão.

ÁRIES 21/3 a 20/4

ELEMENTO: Fogo

REGENTE: Marte

Acordos e parcerias estão sendo bem construídos neste momento. Um dia para apostar nos relacionamentos existentes, ou para lhes dar maior consistência.

TOURO 21/4 a 20/5

ELEMENTO: Terra

REGENTE: Vênus

Uma grande fase para a construção de um melhor futuro profissional. Certos talentos seus ganham mais presença e evidência. Aproveite o aumento do prestígio pessoal.

GÊMEOS 21/5 a 20/6

ELEMENTO: Ar

REGENTE: Mercúrio

Um dia excelente para a atividade mental, artística e cultural. Suas melhores qualidades intelectuais são capazes de gerar grandes realizações concretas.

CÂNCER 21/6 a 22/7

ELEMENTO: Água

REGENTE: Lua

Um dia favorável para construir sua casa e um bom ambiente doméstico. Os problemas nesta área podem ser tratados com confiança e consistência.

LEÃO 23/7 a 22/8

ELEMENTO: Fogo

REGENTE: Sol

Momento para mostrar competência nos estudos, na comunicação e ao estabelecer relação com as pessoas. Bom momento para acordos em contratos e papéis.

VIRGEM 23/8 a 22/9

ELEMENTO: Terra

REGENTE: Mercúrio

Um dia positivo para o trabalho e a vida com os bens materiais. Procure arejar as situações e atuar em cooperação com aqueles que lhe apoiam.

LIBRA 23/9 a 22/10

ELEMENTO: Ar

REGENTE: Vênus

A autoconfiança favorece ações decididas e a independência quanto a tomar partidas e levar adiante os empreendimentos.

Momento para mostrar do que é capaz.

ESCORPIÃO 23/10 a 21/11

ELEMENTO: Água

REGENTE: Plutão

Momento oportuno para superar antigos problemas pessoais ou dificuldades, por uma atuação confiante. Descansar em ambientes agradáveis é especialmente revigorante.

SAGITÁRIO 22/11 a 21/12

ELEMENTO: Fogo

REGENTE: Júpiter

Momento para consolidar amizades e relações de teor construtivo, prático ou também intelectual. Você agora trabalha melhor junto com as pessoas.

CAPRICÓRNIO 22/12 a 20/01

ELEMENTO: Terra

REGENTE: Saturno

As ações ponderadas e de longo prazo favorecem o desenvolvimento da carreira profissional. Mais um passo na construção de uma situação sólida e próspera.

AQUÁRIO 21/1 a 19/2

ELEMENTO: Ar

REGENTE: Urano

Momento para constituir uma visão de mundo sólida e ter a boa orientação de vida. Com isso, você tende a sentir mais forte e confiante do que estava se sentindo antes.

PEIXES 20/2 a 20/3

ELEMENTO: Água

REGENTE: Netuno

O assentamento das questões materiais e financeiras está favorecido. Momento para pagar e receber o que é devido. A confiança sobrepuja e faz você superar os temores.

Quadrinhos JC



Televisão

Imagem & Diversão

Canal 1

FLÁVIO RICCO
Colaboração
JOSÉ CARLOS NERY

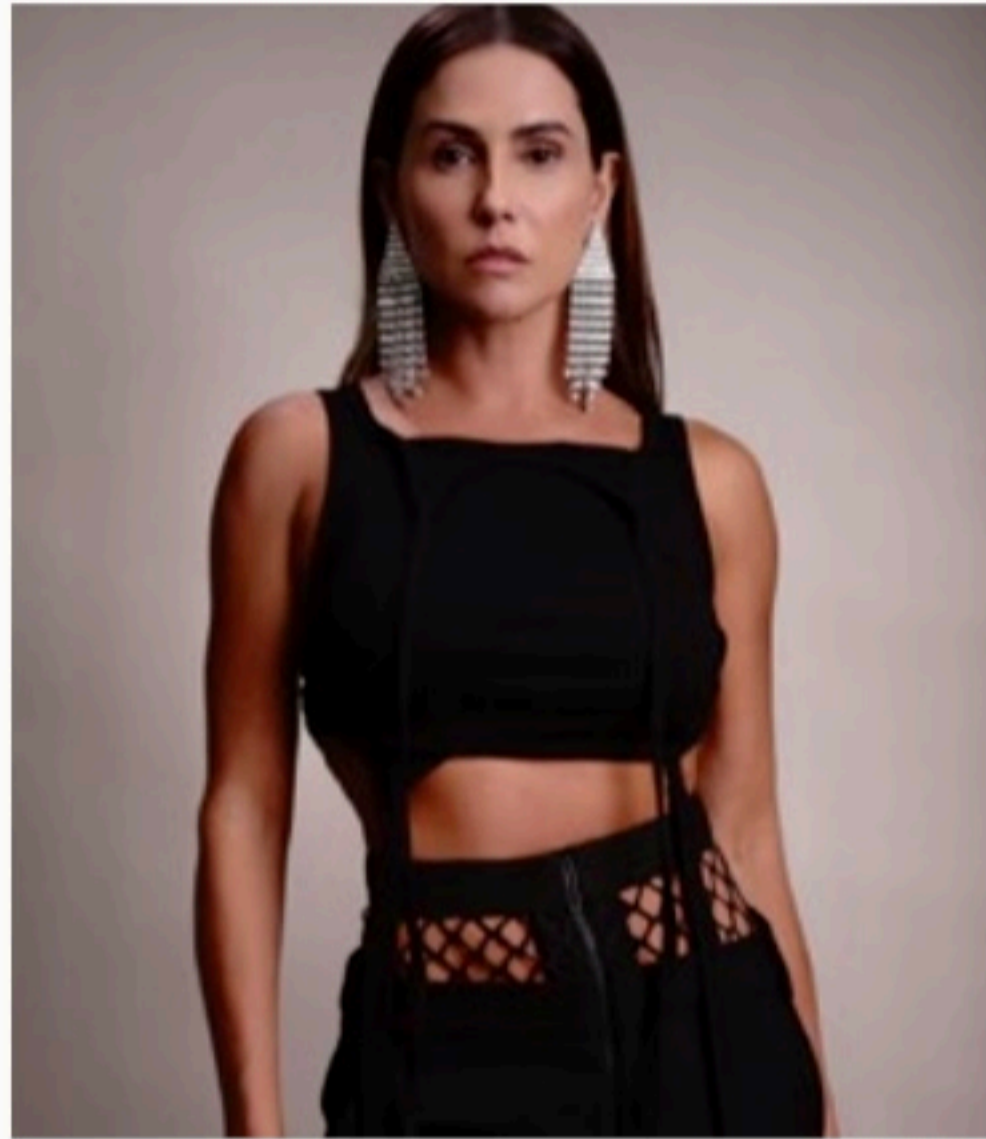
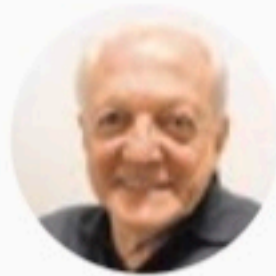

Deborah Secco e Jojo são indispensáveis?

Tanto Globo como SporTV, quanto a Copa do Catar, ainda estão bem moderados. Meio que o pé no freio. O barulho em torno, às vésperas, é bem menor ao que existiu em outros mundiais.

Pode ser a coincidência com as eleições. Mas também pode não ser. Data hoje, faltam exatos ou apenas 40 dias para o seu início.

E as maiores novidades, além da despedida do Galvão, parece que estão restritas ao anúncio de personalidades na programação do SporTV.

Primeiro foi Jojo Todynho e, agora, Deborah Secco.

Nada contra nenhuma das duas, por favor. São figuras simpáticas e que, graças às suas atividades profissionais e pessoais, estão sempre muito presentes na mídia.

Mas será que é por aí? É isso que o assinante de um canal esportivo deseja receber? Ou, no caso em questão, só mesmo o melhor do esporte e futebol na veia já é necessário e suficiente?

Não sei. Para uma TV aberta, até vá lá, talvez pudesse ser interessante, mas na fechada ficam minhas dúvidas.

Tudo diferente

Ainda a propósito da cobertura das TVs da Globo na Copa do Mundo, o que se constata, desta vez, é que os destaques serão os convidados especiais chamados a participar. Isto entre personalidades e ex-futebolistas.

Vale o toque

Aqui foi falado que a produção do Ronnie Von na Rede TV!, ao receber Vera Fischer no programa, não destacou que os dois já fizeram um Caso Especial na Globo.

Certamente não destacou porque não tinham a informação.

Solução e problema

Na televisão de hoje, a internet virou a base de pesquisa de tudo.

Um avanço que, sem dúvida, veio facilitar os trabalhos, só que antigos métodos, como entrevistas e outros tipos de busca, ainda são necessários e indispensáveis. E isso não vem muito acontecendo.

Adeus, parabólicas

Vários talentos da Globo filmaram nos últimos dias uma série de comerciais que falam a respeito do final das antenas parabólicas e o que o público precisa fazer para migrar para o 5G e continuar assistindo à sua programação.

Flávia Alessandra, Deborah Secco, Antonio Caloni, Isabel Teixeira, dentre outros, participaram desse trabalho.

Importante

Segundo a Anatel, os donos de antenas parabólicas terão que trocar o seu aparelho analógico por um digital para continuar assistindo à TV aberta.

Os únicos afetados serão os usuários que têm parabólicas analógicas da TV aberta, pois as operadoras de TV por assinatura já adotam o sinal digital.



MAR DO SERTÃO Debora Bloch representa "certa" elite brasileira, com "valores questionáveis"

Uma vilã se revelando

Agência Estado

Debora Bloch dá vida à fútil Deodora em *Mar do Sertão*, novela das 18h da Globo. Apegada ao status da família, a esposa do coronel Tertúlio (José de Abreu) teme que as más ações do filho, Tertulinho (Renato Góes), ameacem o poder que eles têm nas mãos em Canta Pedra. Por isso, sempre influencia as atitudes do herdeiro e faz o que estiver ao seu alcance para protegê-lo.

"É uma mulher que ama poder e dinheiro. A família dela é representante de certa elite brasileira, alguém sem muita empatia pelas pessoas mais simples e com valores questionáveis. Deodora não trabalha. Vive para aquele marido", avalia.

Deodora era contra o casamento de Tertulinho e Candoca (Isadora Cruz). Porém, agora que o filho já está com a moça, não deseja que ela descubra as mentiras contadas pelo rapaz para subir ao altar. Aos poucos, a vilã tem



FAMÍLIA Deodora é casada com Tertúlio (Abreu) e mãe de Tertulinho (Góes)

demonstrado do que é capaz.

"Tertulinho é mimado pela mãe. Essa trama é bem legal da gente contar, porque tem uma brasilidade gostosa. Não é à toa que 'Pantanal' fez sucesso: o povo brasileiro gosta de ver o Brasil profundo. Porém, Deodora não é uma pessoa boa. Está na nossa

raiz o coronelismo e minha personagem é casada com o dono da água", lembra.

Longe das novelas desde 2015, quando interpretou a jornalista Lígia de *Sete Vidas*, na Globo, Debora diz que ficar afastada do formato foi algo que aconteceu naturalmente. Afinal, a atriz aca-

bou emendando séries, todas da própria Globo ou da plataforma de streaming Globoplay.

"Em novela, você é encaixada em certos tipos de personagens. Nas séries, fiz papéis diferentes dos que normalmente sou chamada para fazer. Foi um período enriquecedor. Me sinto feliz em contar uma história no Sertão. Essa região é um lugar especial e de uma cultura forte", valoriza.

Mar do Sertão possui cerca de 20 atores nordestinos. Segundo Debora, ter esses profissionais no folhetim agrega ainda mais valor à história de Mario Teixeira. Assim, o Brasil é representado de forma fidedigna e novas oportunidades são abertas para outros artistas.

"O elenco conta com muitos atores nordestinos, talentosos, que têm esse sotaque gostoso de ouvir. Renato (Góes) é de Pernambuco, a Isadora (Cruz), da Paraíba. É especial; estamos com uma equipe com química. O trabalho se torna prazeroso", resalta.

Hoje na TV

TV JORNAL/SBT

(23h15) CINE ESPETACULAR / ABDUÇÃO. De Ernie Barbarash. Com Scott Adkins, Andy On, Lily Ji. Quinn, um agente americano, acorda numa fonte em um parque no Vietnã sem se lembrar de onde veio nem de quem é. Sem identidade, sem falar a língua local e ainda num calendário diferente do que acreditava estar, Quinn insiste no objetivo da sua vida: achar sua filha sequestrada recentemente.

TVU/TV BRASIL

(14h) SESSÃO FAMÍLIA / ASTERIX — O GAULÊS. De Ray Goossens. Após sucessivas derrotas, o centurião romano Caius Bonus envia um espião à Gália, com a missão descobrir o segredo da super força dos guerreiros gaulêses. O espião descobre que a força vem da poção mágica feita pelo druida Panoramix. Contudo, seu disfarce cai por terra e ele foge, usando-se dos poderes da poção.

(22h30) CINE DOC / JECA CONTRA O CAPETA. De Amácio Mazzaropi, Pio Zamuner. Com Amácio Mazzaropi, Geny Prado, Roberto Pirló, Nêa Simões. Em uma pequena cidade do interior, a notícia da aprovação do divórcio alegria a viúva Dionísia (Simões) que tem a ideia fixa de conquistar o caipira Poluído (Mazzaropi). Este, porém, é bem-casado e feliz. O caipira se vê obrigado a enfrentar a rica fazendeira que é obcecada por ter seu amor.

TV GLOBO

(15h20) SESSÃO DA TARDE / MAX: O CÃO HERÓI. De Boaz Yakin. Com Thomas Haden Church, Lauren Graham, Robbie Amell. Max é um cão altamente treinado que serve ao lado do soldado Kyle Wincott. Com a morte de seu dono no Afeganistão, Max é adotado pela família do fuzileiro naval. O cachorro acaba criando laços com Justin, irmão do militar,



e juntos eles tentam desvendar o mistério por trás da morte de Kyle.

HBO MAX

(22h11) PESADELO NAS ALTURAS. De Mikael Marcimain. Com Allison Williams, Alexander Dreyfuss, Keith David. Sara e Jackson são um ex-casal que deve fazer um pequeno voo juntos para comparecer ao casamento de um amigo em comum. Mas quando seu piloto morre de ataque cardíaco no meio do voo, a dupla precisa se unir e encontrar coragem para sobreviver à terrível experiência.

HBO2

(22h) REI ARTHUR — A LENDA DA ESPADA. De Guy Ritchie. Com Jude Law, Aidan Gillen, Eric Bana, Djimon Hounsou, Neil Maskell, Charlie Hunnam, Annabelle Wallis, Freddie Fox, Geoff Bell, Astrid Berges-Frisbey. Depois

que seu pai, o Rei Urther, é assassinado e a coroa é tomada por seu tio Vortigern, Arthur é criado nas ruas sem nenhuma ideia de sua verdadeira identidade. Mas ao arrancar a lendária Excalibur da pedra, Arthur se vê obrigado a enfrentar seu verdadeiro legado... Quer ele queira ou não, Guy Ritchie dirige esta versão da lenda popular do Rei Arthur, que conta com as atuações de Charlie Hunnam, Jude Law, Aidan Gillen e Eric Bana.

HBO XTREME

(22h02) O JOGO DA IMITAÇÃO. De Morten Tyldum. Com Benedict Cumberbatch, Keira Knightley, Matthew Goode, Rory Kinnear, Charles Dance, Mark Strong, Steven Waddington. Alan Turing é um gênio matemático. Com a missão de decifrar os códigos usados pela Alemanha nazista durante a Segunda Guerra Mundial, ele brilhará por suas realizações, mas logo será ofuscado por uma sociedade opressiva.

Resumo das Novelas

TV Jornal/SBT

(21h) Poliana Moça
Otto conta ao irmão Marcelo sobre o passado de Tânia e diz desconfiar de mais coisas. Luca Tuber alega a Roger e Violeta que descobriu que ele é ex-presidenciário e ela foragida; Luca expõe que está no comando do lançamento do Pinóquio e ameaça os sócios. Tânia pede desculpas à Celeste e declara que revelou toda a verdade ao Otto. Roger arma para se vingar de Luca. Otto pede para Sara continuar as investigações da Tânia e sua troca de identidade. Gael e Benício aprontam com Lorena durante aula online. Luca é sequestrado; Pinóquio foge e vai ao esconderijo. No cativeiro, Luca é agredido por homens encapuzados; Roger aparece no local e dá uma lição no garoto. Tânia procura Otto e pergunta se eles vão continuar o namoro ou terminar.
(21h45) Cúmplices de Um Resgate
Emissora não enviou o resumo do capítulo até o fechamento desta edição.

TV Guararapes/Record

(21h15) Reis
O gigante Golias provoca e desafia o exército de Israel. É chegado o momento do enfrentamento entre Davi e Golias.

TV Globo

(18h10) Mar do Sertão



Catende. Tertulinho derruba a casa de Daomé. (19h30) Cara e Coragem
Gustavo esclarece para Ítalo sobre sua relação com Clarice. Moa (foto) treina com Kaká Bezerra. Caio convence Martha a viajar com ele e antecipar a posse de Leonardo como presidente da SG. Joca surpreende Olívia com um beijo, e Lou fica furiosa. Anita revela a Dalva que está tentando descobrir quem matou Clarice. Gustavo pede emprestado o apartamento que Bob tem fora país e Duarte fica tenso. Martha conta para Regina que antecipará a posse de Leonardo como presidente da SG. Leonardo chega com um advogado para depor e surpreende Marcela e Paulo. Ítalo queima fotos de Clarice e avisa a Pat e Moa que eles denunciarão Gustavo.
(21h40) Travessia
Stenio repreende a atitude de Rudá. Cidália aconselha Guerra a fazer um teste de DNA antes de passar ações da construtora para o nome de Chiara. Guerra afirma a Cidália que conseguirá o casarão para realizar o projeto do shopping, sem saber que Moretti também está tentando adquirir o imóvel. Helô manda Yone descobrir o paradeiro de Stenio com Laís, e ameaça registrar oficialmente o desaparecimento do advogado. Cidália descobre que Guerra falsificou a certidão de nascimento de Chiara, colocando o nome da mãe de Bianca Rossi. Cidália desconfia de que Guerra saiba que Chiara não é sua filha biológica. Talita consegue um emprego na construtora de Guerra. Leonor descobre que o noivo de Guida é Moretti

Candoca se surpreende com a revelação de Pajeú e confidencia a José que suspeita que Vespertino seja o mandante do roubo. Candoca não explica a Labibe sobre Maruan, e incentiva o príncipe a contar a verdade para a amiga. Maruan liga para Labibe, mas Zalyhm não a deixa atender ao telefone. Tertulinho se lamenta com Deodora pelo afastamento de Candoca. Deodora exige que o Coronel se desculpe com ela e Tertulinho. José convida Candoca para morar com ele nas terras do

A programação, conteúdo das atrações e seus respectivos horários são responsabilidade dos produtores e exibidores, sujeitos a alterações sem aviso prévio.

Destaques da programação

TV Jornal/SBT 2

(81) 3413.6300

07:00 - Primeiro Impacto PE
07:59 - Uma Pausa Para Pensar
08:00 - Primeiro Impacto
11:00 - Papeiro da Cinderela
11:20 - TV Jornal Meio-dia
11:55 - Por Aqui
13:00 - Propaganda Eleitoral
13:30 - Por Aqui
14:30 - Turma do Barra
15:00 - Folocalizando
16:00 - Champions League - PSG x Benfica
17:45 - Cuidado Com o Anjo
18:30 - Vencer o Desamor
19:00 - A Desalmada
19:20 - O Povo na TV
19:45 - SBT Brasil
20:30 - Propaganda Eleitoral
20:40 - SBT Brasil
21:00 - Poliana Moça
21:45 - Cúmplices de Um Resgate
22:30 - Programa do Ratinho
23:15 - Cine Espetacular
01:00 - The Noite

TV Tribuna/Band 4

(81) 3412.7300

08:20 - Bora Brasil
09:25 - The Chef
11:00 - Jogo Aberto
12:00 - Jogo Aberto Pernambuco
12:30 - Bora Pernambuco
13:00 - Horário Político
13:30 - Bora Pernambuco
14:30 - Melhor da Tarde
16:00 - Brasil Urgente
18:50 - Programação João Alberto
19:20 - Jornal da Band
20:30 - Horário Político
20:40 - Faustão na Band
21:55 - 1001 Perguntas
22:30 - Masterchef
00:30 - Jornal da Noite

TV Guararapes/Record 9

(81) 3412.4401

06:30 - Balanço Geral PE
08:40 - Fala Brasil
10:00 - Hoje em Dia
11:50 - Balanço Geral PE
13:00 - Propaganda Eleitoral
13:30 - Balanço Geral PE
14:40 - Que Arretado!
15:20 - Chamas da Vida
16:30 - Cidade Alerta
17:30 - Jornal da Record
17:35 - Cidade Alerta
18:00 - Cidade Alerta Pernambuco
19:15 - Jornal Guararapes
19:55 - Jornal da Record
20:30 - Propaganda Eleitoral
20:40 - Jornal da Record
21:15 - Reis
22:15 - Amor Sem Igual
23:00 - A Fazenda
00:15 - Jornal da Record

TV Globo 13

(81) 4002.2884

06:00 - Bom Dia Pernambuco
08:30 - Bom Dia Brasil
09:30 - Encontro
10:40 - Mais Você
11:45 - NE1
12:35 - Globo Esporte
13:00 - Horário Político
13:10 - Jornal Hoje
14:35 - Chocolate Com Pimenta
15:20 - Sessão da Tarde
16:55 - A Favorita
18:10 - Mar do Sertão
19:00 - NE2
19:30 - Cara e Coragem
20:30 - Horário Político
20:40 - Jornal Nacional
21:40 - Travessia
22:55 - Cine Holliday
23:30 - Profissão Repórter
00:10 - Verdades Secretas II
01:05 - Jornal da Globo
01:50 - Conversa Com Bial