



Panos pretos em Olinda por segurança

Página 9

Câmara avança contra pesquisas eleitorais

Capitaneados por Arthur Lira (PP), deputados aprovam por 295x120 urgência para projeto que pune com multa institutos. Movimento contra pesquisas é liderado pelo presidente Jair Bolsonaro (PL).

Página 3

No debate da Fiepe entre Raquel e Marília, sobrou para o PSB

Página 2

Cena Política



Nova pesquisa foi boa para Marília e Raquel

Página 4



ROBSON LENOS/DIVULGAÇÃO

Arte de PE em exposição em SP

Obras, como a de Vicente do Rego Monteiro (foto), são históricas.

Página 15

Aprovado uso do FGTS futuro para financiar imóveis

Página 6

Social1



Encerrada a discussão sobre IR na pensão

Página 16

Política

DEBATE Candidatas responderam questionamentos sobre temas pertinentes ao Estado e tentaram associar a adversária a uma “âncora” eleitoral

Ataques superam propostas

AUGUSTO TENÓRIO

vatenorio@jc.com.br

No debate promovido pela Federação das Indústrias do Estado de Pernambuco (Fiepe) nesta terça-feira, Marília Arraes (Solidariedade) e Raquel Lyra (PSDB) responderam questionamentos sobre o desenvolvimento econômico do estado, infraestrutura, geração de emprego e segurança pública. Em cada resposta, porém, as candidatas ao Governo encontraram oportunidade para associar à adversária uma “âncora” eleitoral. Nesta quinta-feira (20), às 10h, na Rádio Jornal, as postulantes ao Palácio do Campo das Princesas voltam a se encontrar em novo debate.

No caso de Marília Arraes, a candidata focou suas críticas na associação de Raquel Lyra ao bolsonarismo e ao governador Paulo Câmara, lembrando da aliança do ex-governador João Lyra com o atual gestor. Já a tucana tentou associar o PSB à adversária, lembrando do apoio dado pelo atual governador pernambucano e seu partido à candidata do Solidariedade.

Em Pernambuco, Bolsonaro teve 29,91% dos votos no primeiro turno e tem reprovação de 62,9% no estado, segundo pesquisa Simplex divulgada em agosto. Paulo Câmara,

segundo o mesmo levantamento, tem desaprovação de 68,2% dos pernambucanos. A disputa para livrar-se da rejeição do governador rendeu um embate à parte.

“Venho alertando que, na situação na qual o Brasil se encontra, é uma irresponsabilidade histórica não se posicionar. Bolsonaro fez falas praticamente se declarando pedófilo. Você é mãe, é mulher. (...) Você não se pronunciou. Por que você não assume que é a candidata de Bolsonaro em Pernambuco?”, questionou Marília Arraes, fazendo referência ao vídeo do presidente sobre adolescentes venezuelanas, num dos momentos mais tensos sobre o tema.

Raquel respondeu. Mais que posicionamento, ela disse que suas ações enquanto secretária, no sentido de combate à exploração infantil, de trabalho e sexual, demonstram sua posição sobre o tema. “Investimos na assistência social. Política Pública de verdade se faz com orçamento e prática. É inadmissível qualquer fala que trate de exploração infantil, jamais serei conivente, mas não vou declarar meu voto ou fazer campanha para Presidente”, disse.

A disputa nacional também foi tema quando Raquel Lyra questionou o Plano de Governo de Marília Arraes. A can-

didata tucana apontou que o documento da deputada federal tem ‘apenas’ doze páginas e levantou questionamentos sobre o que classificou como sinal de falta de propostas para resolver problemas de Pernambuco.

Marília se defendeu levantando suas alianças recentes com partidos de esquerda. “Temos uma ampla aliança com PT e PSOL, estamos analisando suas propostas. O plano de governo é construído nas ruas. E não faço isso de um ano pra cá, como você fez com Anderson Ferreira (PL), o candidato de Bolsonaro. Seu plano de governo foi construído assim. Meu plano de governo foi construído em cinco anos andando Pernambuco com projeto de mudança alinhada a Lula, você está alinhada à turma de Bolsonaro”, respondeu.

A candidata do Solidariedade, ainda se defendendo sobre o ponto levantado por Raquel, disse que a adversária não ‘tem coragem’ de assumir Bolsonaro porque quer ganhar voto de todos os lados. Arraes ainda chamou Lyra de ‘Diana do pastoril’ para ganhar voto de Lula e Bolsonaro. “Numa situação séria a gente tem que se posicionar, Pernambuco sabe que sou oposição ao PSB e você fala mais de Paulo Câmara que Danilo Cabral”.



FIEPE Propostas se perderam em meio a ataques sobre Bolsonaro, Paulo Câmara e fake news

FAKE NEWS

Ao rebater as acusações sobre associação a Bolsonaro, Raquel Lyra acusou Marília Arraes de ser a “candidata das fake news”. A tucana chegou a citar a eleição de 2020 pela Prefeitura do Recife, quando a então filiada ao PT foi alvo de campanhas de desinformação envolvendo religião e pautas sobre comportamento.

Marília Arraes afirmou que continua sendo alvo de desinformação, desta vez propagada pela campanha do PSDB. A candidata do Solidariedade poupou Raquel Lyra de crí-

cas diretas, afirmando que sua equipe disseminou fake news enquanto a adversária estava recolhida durante o luto pela perda do marido.

As acusações de desinformação foram o mote do debate no penúltimo bloco de perguntas. Raquel Lyra chegou a citar as vitórias judiciais da sua campanha contra publicações com fake news espalhadas por marilistas nas redes sociais.

“Raquel, candidata fake news é você, seu presidente é o presidente das fake news, disparadas diariamente. Meu jurídico não para de trabalhar

contra as fakes disparadas pela sua campanha”, disse Marília, antes de questionar: “qual é a sua verdade, qual seu candidato a presidente?”.

A ex-prefeita de Caruaru rebateu: “ganhamos dez ações por conta de fake news, Marília não ganhou nenhuma. O José Matheus é coordenador da militância, pago com fundo eleitoral. Foi ele alvo de liminar pra tirar fake news, todas as ações contra nós foram julgadas improcedentes. A gente trabalha com transparência. Fomos premiados por trabalhar com transparência e eficiência”.

PSB não rebate críticas

MIRELLA ARAÚJO E AUGUSTO TENÓRIO

politica@jc.com.br

O Governo de Pernambuco e o PSB optaram por manter o silêncio sobre as críticas feitas pelas candidatas à governadora Marília Arraes (Solidariedade) e Raquel Lyra (PSDB), durante o debate promovido pelo Fiepe, na manhã desta terça-feira (18).

Ambos foram procurados pela reportagem, no entanto, não retornaram a tentativa de contato. Com alto índice de rejeição à sua administração, segundo as pesquisas eleitorais, em torno da casa dos 56%, o governador Paulo Câmara (PSB) virou alvo das duas postulantes.

A ex-prefeita de Caruaru, Raquel Lyra, tentou jogar essa rejeição no colo de sua adversária, que tem o apoio do PSB, neste segundo turno, mesmo com várias lideranças socialistas fazendo o movimento de adesão ao palanque da tucana.

“Como fazer Pernambuco mudar? É esse o desafio no segundo turno. No debate vai haver comparação de história, biografia, história e propostas. Fui prefeita e deputada estadual. (...) Não dá pra falar de mudança quando se está no palanque de Paulo Câmara, como a outra candidata está”, disparou Raquel Lyra.

Por sua vez, Marília Arraes também criticou os oito anos da gestão de Paulo Câmara, mas relembrou que o ex-governador João Lyra (PSDB), pai de Raquel, esteve na campanha do atual chefe do Executivo, em 2014.

“Nunca votei em Paulo Câmara, diferente da minha adversária, inclusive quando seu pai era governador e foi crucial para a eleição de



GOVERNADOR Paulo foi duramente criticado pelas duas candidatas

Paulo”, rebateu a candidata do Solidariedade.

Marília Arraes ainda completou: “time a gente monta, seu time é o time de Bolsonaro e uma boa parte da turma de Paulo Câmara. O meio político sabe que o governador está te ajudando e, quem sabe, foi combinada a declaração de que Paulo subiria no meu palanque, o que nunca subiu, assim como foi combinada a declaração de Teobaldo sobre o voto em você e Lula”.

POSICIONAMENTO

Oficialmente o PSB afirmou, por meio de nota, que estará defendendo o palanque que for apoiado por Lula em Pernambuco, mas até o momento não pediu diretamente votos à candidata do Solidariedade. A Executiva do partido também não demonstra querer intervir na opção dos socialistas que estão declarando voto na candidatura de Raquel Lyra.

Lideranças históricas dentro do partido, como o deputado federal Gonzaga Patriota, vão votar na candidata do PSDB. “Não vejo ninguém melhor do que ela neste momento

para governar Pernambuco. Tenho certeza que vamos fazer uma grande parceria, já que estamos em Brasília esse tempo todo, para que Pernambuco dê continuidade ao que tem de bom e para o que precisar ser feito que ela possa contar com o nosso apoio também”, afirmou o deputado.

Em sua passagem por Recife, no dia 14 de outubro, Lula esteve com o governador Paulo Câmara e com o ex-candidato da Frente Popular, Danilo Cabral, em um café da manhã no hotel em que esteve hospedado. Os socialistas fizeram questão de registrar o encontro sem citar Marília Arraes também estava no local.

No entanto, os dois não foram vistos na coletiva de imprensa e nem na caminhada até a Praça do Carmo.

Coube ao prefeito do Recife, João Campos, representar o partido nesta aliança durante o ato público, mas ele também não fez nenhuma declaração em apoio a Marília Arraes, de quem ouviu um agradecimento público sobre sua presença neste segundo turno.

GOLPE DOS PRECATÓRIOS

Cuidado! O TJPE informa que **NÃO solicita nenhuma regularização por meio de transferência ou pix** para recebimento de precatório judicial.

Qualquer tipo de pagamento é feito por guia de depósito judicial do Banco do Brasil.

Se receber mensagem por telefone, carta, e-mail ou whatsapp pedindo pagamento de valores, mesmo que tenha detalhes do processo e use nomes do advogado, desconfie! Não caia em golpes.

www.tjpe.jus.br

#AscomTJPE



TJPE

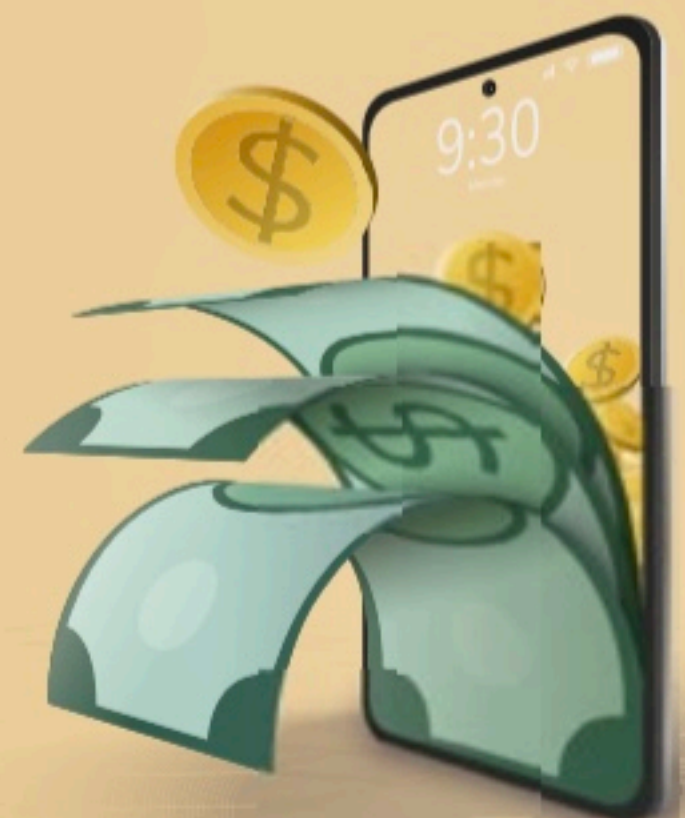

Cláudio Humberto



CLÁUDIO HUMBERTO
claudiohumberto@odianet.com.br
Twitter: @colunaCH

'Erro' do Ipec por 22 pontos inspira lei da Câmara



SAC/NÓBREGA/PR

Após a pesquisa do Ipec (ex-Ibope) da noite de sábado, dia 1º, véspera da eleição, apontando sua derrota por 11 pontos, Rogério Marinho (PL-RN) varou a madrugada ligando a apoiadores em mais de 60 municípios, até quase o amanhecer, tentando mantê-los motivados. Horas depois, a pesquisa seria desmoralizada pelos votos: ele foi eleito senador... com 11 pontos à frente. O "erro" suscitado do Ipec de 22 pontos explica a determinação da Câmara de punir e banir pesquisas mentirosas. Vítima de pesquisas que exageraram no "erro", o senador eleito Rogério Marinho desconfia de duas hipóteses: fraude ou incompetência. O caso de Rogério Marinho indicia um escândalo, mas não é único. Na Câmara, suspeita-se até de venda de resultados pelos pesquisadores. Em SP, o "consócio" (Datafolha, Ipec, Quaest etc) também errou feio, apontando folgada vitória para o PT. Deu o contrário, como no RN. Iniciativas contra pesquisas mentirosas têm agora em Rogério Marinho um aliado eleito com 708,3 mil votos potiguares, 41,8% do total.

'Pesquisa nacional' tem números difíceis de acreditar

A leitura atenta da "pesquisa nacional" que o Ipespe divulgou nesta terça (18), com 1.100 entrevistas, indica que apenas 4 eleitores foram ouvidos no Acre e outros 12 em Sergipe, por exemplo. Os números estão embutidos no percentual de entrevistas para cada região, apontados pela empresa. Feitas as contas, se três acreanos optaram por Lula, o petista somaria "75%" no Estado. Além disso, 34,7 milhões de eleitores paulistas foram representados na pesquisa por apenas 246 entrevistados. Minas Gerais tem 853 municípios e quase 16,3 milhões de eleitores, mas o Ipespe diz ter entrevistado no Estado apenas 115 eleitores. Em Alagoas, com eleitorado superior a 2,3 milhões de brasileiros, 16 pessoas representam a intenção de voto para presidente. Os nove estados do Nordeste foram representados por 297 pessoas. O Centro-Oeste, com 11,5 milhões de eleitores, teve 77 entrevistas.

Espertalhões

Transportar eleitores é crime, mas surgiu no PT a ideia esperta de faturar eleitoralmente o transporte "gratuito" no dia da eleição, e ainda conseguir que o Estado autorize isso, por decisão de ministro do STF.

Só alegrias

O agronegócio segue dando excelentes notícias para a economia com a revelação da exportação de 24,66 milhões de toneladas de milho de janeiro a setembro: alta de 92,3% comparado a igual período de 2021.

Como na Inquisição

Ao criticar a suspensão da liberdade de expressão e outras violações, o jurista Jackson di Domenico diz que isso só foi visto na Inquisição. O país "vive práticas semelhantes às da Inquisição e de países ditatoriais", diz.

Valeu a pena

Muitos consideraram o "dá um google" de Bolsonaro no debate da Band para comparar desmatamento no governo Lula como jogada de mestre, e foi. Monitoramento da Tunad revelou alta de 294.000% nas buscas.

Não sabem legislar

Ao legislar, criando o crime de mentir, o TSE se vê aprisionado pelo monstro que inventou. A corte já recebeu mais de 22 mil denúncias de "fake news". São 185 por dia, 27 distribuídas para cada ministro.

É só perguntar

O foco do próximo presidente da República, seja quem for, deve ser no setor de transportes, segundo a indústria (CNI), onde 73% apontaram as dificuldades de logística como o maior gargalo para o crescimento.

Vergonha

Eleições são tempos de confrontos sempre acalorados e atacar a família de um candidato não é novidade para os adversários, mas até estes se recusam a envolver crianças, como fez coleguinha militante.

Black 'Cup' Friday

Estudo da Provu, empresa de meios de pagamento, revelou que 85% dos lojistas querem participar da Black Friday 2022, principalmente com o foco na Copa do Mundo. A expectativa é aumentar vendas até 30%.

Pensando bem...

...o ataque a Tarcísio foi um sucesso, tirou-se ao menos um bandido das ruas e recuperou-se uma moto, provavelmente, roubada.

Política

ELEIÇÕES Câmara aprova urgência para projeto que regulamenta pesquisas eleitorais

Lira faz manobra para acelerar PL

Estadão Conteúdo

A Câmara aprovou ontem requerimento de urgência para o projeto de lei que pune empresas que fazem pesquisas eleitorais. O instrumento acelera a tramitação de uma proposta e permite a avaliação diretamente pelo plenário, sem a necessidade de passar por comissões. O texto foi aprovado com 295 votos favoráveis, 120 contrários e uma abstenção.

O deputado bolsonarista Paulo Martins (PL-PR) será o relator da iniciativa. Segundo ele, o trecho que determina a prisão dos responsáveis por pesquisas que não acertarem o resultado das eleições será excluído. "Um texto será construído em acordo. Está descartada a criminalização", disse ao Estadão. A ideia é que a punição seja feita por multa.

O presidente da Câmara, Arthur Lira (PP-AL), tem se empenhado em acelerar a tramitação e pretende votar a proposta ainda nesta semana. A avaliação é que na próxima semana, por ser a reta final antes do segundo turno, não haverá tempo hábil para analisar o texto.

Lira adotou uma manobra para poder colocar o projeto diretamente no plenário e ressuscitou um requerimen-



ELAINE MENKE/CÂMARA DO DEPUTADOS

PLACAR Texto que amplia multas e altera o conceito de pesquisa fraudulenta foi aprovado com 295 votos favoráveis

to de 2014, protocolado no dia 7 de outubro, logo após o primeiro turno das eleições daquele ano, mas que nunca havia sido votado.

Ontem, PL, PP, União Brasil, PSD, Republicanos, PSC, Solidariedade, Avante, Patriota, PROS, PTB, PSDB, Cidadania e Novo orientaram a favor. PT, PSOL, PCdoB encaminharam contra, e PDT e MDB liberaram as bancadas.

QUEIXA

Antes da votação, Jandira Feghali (PCdoB-RJ) reclamou do resgate do texto de oito anos atrás. "Não era esse

projeto, vamos encaminhar contra", afirmou a parlamentar. Políticos que não exercem mais mandato de deputado estão entre os que assinaram na época.

A iniciativa ainda não tem um texto definitivo. Um projeto do líder do governo, Ricardo Barros (PP-PR), foi unido ao de Rubens Bueno (Cidadania-PR). Enquanto o projeto do líder do governo regulamenta a prisão, que pode ser de até dez anos, para quem não conseguir prever os resultados das eleições, dentro da margem de erro, a iniciativa de Bueno estabelece mul-

ta, que pode chegar a até R\$ 1 milhão.

O presidente do Senado, Rodrigo Pacheco (PSD-MG), já disse que, se o projeto for aprovado na Câmara, não será colocado diretamente na pauta do plenário.

O movimento contra as pesquisas eleitorais é capitaneado pelo presidente Jair Bolsonaro (PL). O discurso contrário às empresas se intensificou no dia 2, quando ocorreu o primeiro turno da eleição e o presidente obteve um resultado melhor do que o indicado pela maioria das sondagens.

URNAS

Defesa vai alegar que não fez auditoria

Estadão Conteúdo

Integrantes da cúpula do Ministério da Defesa alegam que as Forças Armadas não conduziram uma auditoria das urnas eletrônicas, mas sim uma fiscalização do sistema eletrônico de votação. Essa deve ser a linha da resposta que está sendo elaborada pelos militares ao Tribunal Superior Eleitoral (TSE). O presidente da Corte, ministro Alexandre de Moraes, requisitou o envio, em 48 horas, de informações relacionadas ao trabalho inédito realizado pelos militares nas eleições.

A Defesa foi notificada nesta segunda-feira, dia 17, da decisão de Moraes, provocada por representação da Rede Sustentabilidade. O partido apoia o ex-presidente Luiz Inácio Lula da Silva (PT) na disputa contra o presidente Jair Bolsonaro (PL), candidato à reeleição. "Determino ao Ministério da Defesa que, no prazo de 48 (quarenta e oito horas) preste as devidas informações, mediante a apresentação de cópia dos documentos existentes sobre eventual auditoria das urnas, com a correspondente fonte do recurso empregado", ordenou Moraes.

Como o ministro determinou o envio de dados e documentos de "auditoria" e não da fiscalização, os militares devem se furtrar à entrega de dados concretos. Um general com conhecimento do assunto disse nesta terça-feira, 18, ao Estadão que não existe auditoria a ser apresentada. O ministério não se pronunciou oficialmente a respeito da decisão de Moraes. Fora da agenda prevista, o pre-

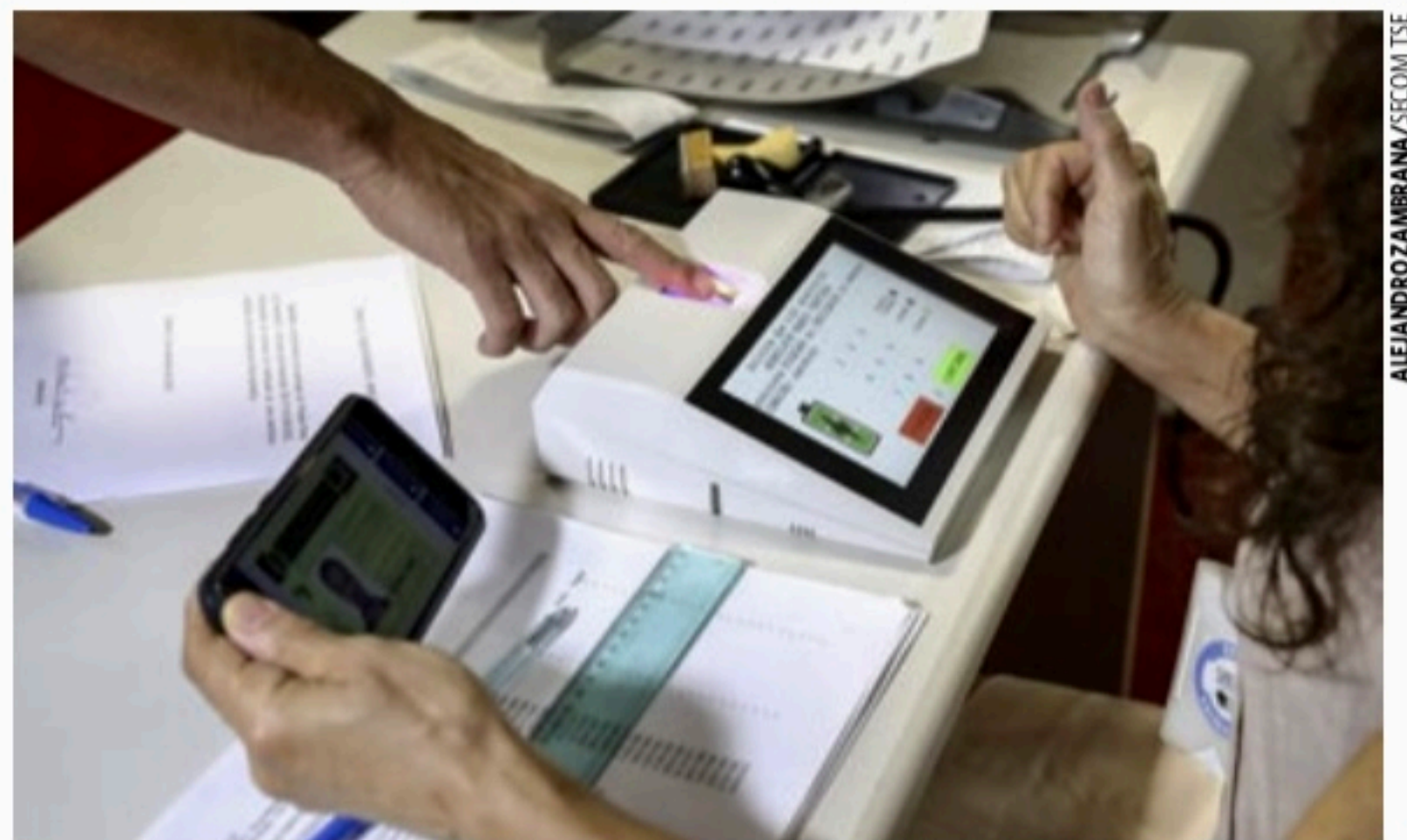

ALEJANDRO ZAMBRANA/SECOTM TSE

PRAZO Alexandre de Moraes deu 48 horas para que o ministério da Defesa preste as informações

sidente do TSE recebeu em seu gabinete uma visita do ministro da Defesa, general Paulo Sérgio Nogueira de Oliveira

O TSE informou, em mais de uma ocasião, que não recebeu as conclusões dos militares relativas ao primeiro turno. A Corte anunciou que a votação e contagem de votos transcorreram sem nenhuma intercorrência. Segundo Moraes, testes realizados nas urnas confirmaram a lisura das eleições e não apresentaram divergências.

Em nome da transparência, o Tribunal de Contas da União (TCU) cobrou dados e também aguarda o envio por parte da Defesa de "cópia do relatório de auditoria ou de documento correlato que revele o resultado da fiscalização daquele órgão acerca do processo eleitoral relativo ao primeiro turno de votação".

Desde que o resultado do pri-

meiro turno das eleições foi oficializado, na noite de 2 de outubro, houve um silenciamento político de parte dos militares. Naquela noite, a equipe de fiscalização das Forças Armadas trabalhou a portas fechadas. Bolsonaro acompanhou parte de apuração na sede da pasta. A Defesa cogitava divulgar uma nota pública e previa ser capaz de remeter em poucas horas ao TSE informações técnicas sobre a fiscalização, sem adentrar na seara avaliar ou não a confiabilidade do pleito. No entanto, o trabalho atrasou, segundo militares, por causa de lentidão na disponibilização de dados online pelo tribunal. Dezesseis dias depois, nada foi divulgado.

Como o Estadão revelou, a alta cúpula do generalato já havia indicado seu respaldo ao resultado do pleito e manteria distância do trabalho de fisca-

lização das urnas, conduzido por militares que trabalhavam há semanas na sede da Defesa. Caso encontrasse alguma suspeita, Bolsonaro deveria recorrer dentro das esferas jurídicas, na avaliação de oficiais superiores. Os comandantes sinalizaram que não se pronunciarão em conjunto. As informações foram classificadas como falsas por Exército e Marinha.

Um general da ativa, com assento no Alto Comando do Exército, relatou à reportagem, sob condição de anonimato, que teve acesso a informações da fiscalização e que nenhuma irregularidade foi detectada. Segundo esse general de quatro estrelas, o sistema eletrônico de votação se mostrou "muito consistente". Em visita à Defesa, Bolsonaro tomou ciência do estágio da fiscalização.

Cena Política

Pinga-Fogo

IGOR MACIEL
imaciel@sjcc.com.br
Twitter: @jc_pe
Telefone: (81) 3413.6288



Bom para Marília Arraes e bom para Raquel Lyra



A pesquisa Real Time Big Data publicada nesta terça-feira (18), com números para o governo de Pernambuco tem uma boa notícia para Marília Arraes (SD) e outra para Raquel Lyra (PSDB).

A de Marília é bem óbvia e mostra uma recuperação da candidata, depois de ter ficado 19 pontos percentuais atrás da tucana logo no início deste segundo turno. A diferença caiu oito pontos e isso é um feito considerável.

Como a pesquisa foi feita a partir do dia 15 e Lula (PT) esteve aqui no dia 14, entende-se que a visita ajudou nesse impacto.

Qual a notícia boa para Raquel? A diferença ainda é considerável: são 11 pontos, considerando os votos totais (52% x 41%) e Marília terá que tirar da ex-prefeita de Caruaru se quiser ultrapassá-la.

É possível, mas é um voto mais difícil. Brancos, nulos e indecisos somavam 11% e caíram para 7%. Significa que o crescimento de Marília veio, na proporção de dois para um, basicamente desse grupo que já não estava com Raquel. A tucana perdeu só dois pontos percentuais, dentro da margem de erro.

Mesmo que todos os indecisos votem em Marília, ainda não será suficiente. Ela terá que bater mais em Raquel e tirar votos dela em maior proporção, diretamente.

Uma fonte da coluna, questionada sobre o impacto do resultado, brincou com uma frase cômica de uma antiga novela: "o problema é que o tempo urge e a Sapucaí é curta". Ele quis dizer que a diferença é grande para ser tirada daqui pra frente e faltam 12 dias para a votação.

Não é impossível, mas é um trabalho duro.

Paulo no debate

Se fosse para ser justo, Paulo Câmara (PSB) deveria ter sido convidado para o debate promovido pela Fiepe com as candidatas ao governo de Pernambuco. Mais que isso, deveria ter uma cadeira e ter ao menos 40 minutos de direito de resposta.

O governador de Pernambuco foi transformado em protagonista pelas duas candidatas. Cada uma querendo jogar a rejeição dele no colo da outra. Nem nos programas eleitorais de Paulo em 2018 e 2014 se falou tanto nele próprio.

Era esperado que Raquel Lyra (PSDB) fizesse isso com Marília (SD) já que o PSB de Paulo declarou voto na neta de Arraes. Mas, foi a candidata do Solidariedade quem começou a declarar ligar a tucana ao governo socialista. Marília chegou a declarar que o apoio de Paulo Câmara a ela própria teria sido uma "armação da tucana".

A partir daí, as frases "você que é apoiada por Paulo Câmara" e "você que ajudou Paulo Câmara a se eleger" viraram uma rotina sofrida para quem assistia e tinha alguma esperança de vê-las discutindo os problemas do estado.

Mas a postura de Marília chamou a atenção até de gente do próprio governo de Paulo, pego de surpresa pela "agressividade" da candidata. Questionada pela coluna sobre o protagonismo do nome de Paulo Câmara, uma fonte do Palácio do Campo das Princesas confirmou essa surpresa com o comportamento da candidata do Solidariedade, sem entrar em maiores detalhes.

Café

Quando Lula (PT) esteve no Recife, Paulo, Danilo, João Campos e Marília tinham tomado café com ele.

Ou Lula tomou café da manhã várias vezes, ou estavam todos juntos no hotel. Dividiram a mesma mesa, mas em público não apareceram juntos. Marília chegou a justificar que perdeu o elevador e não conseguiu descer com Lula na saída do local.

No debate, o constrangimento ficou evidente quando Marília praticamente admitiu que o PSB tinha declarado apoio a ela, mas que a maioria dos prefeitos estava com Raquel. Seria, na argumentação dela, uma prova de que os socialistas apoiam a adversária e tentavam prejudicá-la com a rejeição de Paulo.

A Frente Popular, é verdade, se dividiu entre as duas. Nesta terça-feira (18), Gondaga Patriota (PSB) declarou apoio à tucana. Antes, Felipe Carreras (PSB) declarou apoio à Marília. Raquel ficou com o MDB e Marília ficou com o PCdoB. É normal que grupos derrotados se dividam num segundo turno, cada um respondendo às particularidades de grupos políticos municipais.

A questão é que Marília estava agitada como se fosse oposição ao PSB de João Campos, com quem fez as pazes há menos de uma semana. O comentário nos bastidores foi que se unir ao PSB era uma condição para ter o apoio de Lula em Pernambuco e ela aceitou, mas que o resultado nas pesquisas internas tinha sido muito ruim. O eleitor não entendeu a reunião Marília/PSB, depois de tanto ódio trocado por anos. Por isso ela estaria tentando jogar o PSB em Raquel.

Se for verdade, preocupa. Ser balão de ensaio para administrar crise familiar é algo que o pernambucano não merece.

Política

TSE Quatro canais no YouTube não poderão impulsionar conteúdo até o final da eleição

Canais bolsonaristas desmonetizados

Estadão Conteúdo

O corregedor-geral do Tribunal Superior Eleitoral (TSE), ministro Benedito Gonçalves, mandou desmonetizar quatro canais bolsonaristas no YouTube até o final da eleição.

Os donos das contas Brasil Paralelo, Foco de Brasil e Folha Política e Dr. News foram proibidos de impulsionarem conteúdos político-eleitorais. A multa diária em caso de descumprimento é de R\$ 50 mil.

Gonçalves ainda determinou que as redes sociais identifiquem os responsáveis por 28 perfis suspeitos de espalhar notícias falsas.

O ministro também deu três dias para o vereador Carlos Bolsonaro (Republicanos-RJ), filho do presidente Jair Bolsonaro (PL), prestar informações sobre o "uso político-eleitoral" de seus perfis e sobre o pedido para suspender suas contas por disseminar fake news.

A decisão cita "reiteradas" notícias falsas contra o ex-presidente Luiz Inácio Lula da Silva (PT) e diz que as contas investigadas "assumiram comportamento simbiótico" na campanha bolsonarista.

"Além disso, movimentam vultuosos recursos financeiros, tanto arrecadados junto a assinantes e via monetização, quanto gastos em produção e impulsionamento de conteúdos", escreveu o ministro.

Gonçalves atendeu a um pedido da campanha de Lula, que cobrou investigação sobre o que chamou de "ecossistema de desinformação".

A equipe jurídica do petista acusa a existência de um grupo coordenado para espalhar notícias falsas que prejudiquem o ex-presidente e favoreçam a candidatura de Bolsonaro. Os advogados de Lula dizem que as ações não são "individuais e espontâneas", mas "ostensivas"



GUERRA DIGITAL Campanhas de Lula e Bolsonaro têm explorado bastantes as redes sociais

para "manipular os eleitores e influenciar o processo eleitoral".

FILME SUSPENSO

O ministro Benedito Gonçalves também suspendeu a divulgação de um filme que sugere que o candidato Jair Bolsonaro (PL) foi vítima de um atentado planejado em 2018. A medida acolhe parcialmente pedido apresentado pelo PT, do candidato Luiz Inácio Lula da Silva.

A Brasil Paralelo, uma produtora de vídeos da direita, lançaria o vídeo na próxima segunda-feira, 24, a seis dias do segundo turno das eleições. A empresa também tem vídeos que o TSE já proibiu a veiculação por entender que reproduzem informações falsas durante a campanha eleitoral.

Benedito Gonçalves determinou que o vídeo intitulado "Quem mandou matar Jair Bolsonaro" só seja divulgado após as votações. O objetivo, segundo o ministro, é reduzir os "potenciais efeitos anti-isonômicos" dos recursos movimentados e impedir que o tema da facada, explorado por Bolsonaro durante a campanha, receba "expo-

nencialance" a partir de um gasto privado da Brasil Paralelo.

A lei eleitoral proíbe o financiamento de campanhas por pessoas jurídicas. "Essa medida não impedirá a veiculação do documentário, sendo certo que as versões expostas poderão ser confrontadas no debate público, eis que não imposta censura prévia mas tão somente inibição do desequilíbrio que potencialmente adviria do lançamento na derradeira semana de campanha", frisou o magistrado.

JANONES

O plenário do Tribunal Superior Eleitoral (TSE) decidiu nesta terça-feira, 18, por 5 votos a 2, negar direito de resposta ao presidente e candidato à reeleição Jair Bolsonaro (PL) contra o deputado André Janones (Avante-MG).

A campanha de Bolsonaro havia argumentado que Janones veiculou no Twitter "gravíssimas ofensas à honra e à imagem do Presidente da República, além de desprezíveis zombarias à própria Justiça Eleitoral". Em uma das publicações indicadas, o deputado chamou Bolsonaro de

"assassino", "fascista", e atribuiu a ele a morte de 400 mil pessoas na pandemia.

A maioria dos ministros seguiu o voto do relator, Paulo de Tarso Sanseverino. Em decisão de 31 de agosto, o ministro negou direito de resposta a Bolsonaro porque a equipe jurídica não encaminhou, junto à petição, o texto da resposta. "É razoável que a Justiça Eleitoral faça uma análise prévia do conteúdo a ser divulgado, de modo a verificar a compatibilização da resposta com a ofensa que deu origem à representação", escreveu.

O ministro Carlos Horbach divergiu do relator. No seu entendimento, a internet traz uma variedade de formatos para a resposta e a Justiça eleitoral não poderia exigir um texto antes de fornecer os termos da decisão. Horbach foi seguido pelo ministro Sérgio Banhos.

"O TSE, em todos os processos, sempre se posicionou no sentido da necessidade que o texto da resposta pretendida acompanhasse a petição inicial", disse o ministro Ricardo Lewandowski em seu voto.

Lula é enfático em ataque a rival

Estadão Conteúdo

Após o Tribunal Superior Eleitoral (TSE) proibir a campanha do ex-presidente Luiz Inácio da Silva (PT) de explorar entrevista em que o presidente Jair Bolsonaro (PL) fala sobre um encontro com adolescentes venezuelanas, o petista foi enfático ao acusar ontem, durante participação no Flow Podcast, o chefe de Executivo de adotar um comportamento de pedófilo.

Lula afirmou que Bolsonaro se "comporta como se fosse um pedófilo". Em suas declarações até o momento, o petista vinha tratando o tema com distanciamento, deixando para apoiadores a associação explícita do atual presidente com o crime exploração de menores de idade. "O comportamento dele agora com as meninas da Venezuela é o comportamento de um pedófilo e ele percebeu isso. Por isso que ele ficou apavorado, tentou se explicar o mais rápido possível", afirmou Lula.

Mais cedo, Lula havia se reunido com pelo menos 23 mil comunicadores e

influenciadores digitais para pedir que a atuação deles não ficasse restrita a respostas a ações do adversário e que a campanha não poderia "entrar no ninho que eles estão metidos, de mentir". "O partido precisa orientar as pessoas com proposta também, não é só ficar respondendo as coisas dele (Jair Bolsonaro)", afirmou.

A fala do ex-presidente foi um aceno ao discurso da senadora Simone Tebet (MDB), terceira colocada no primeiro turno, que pouco antes havia sugerido que os comunicadores da campanha de Lula não deveriam ficar "na defensiva, no combate do conteúdo de medo que eles impõem de que vai fechar igrejas, de que vai haver invasão de terras".

A campanha no segundo turno tem sido marcada principalmente pela falta de propostas e pelo "jogo sujo" que antes era restrito à internet.

"Ele foi lá com segundas intenções", afirmou Lula ontem ao Flow ao se referir à visita de Bolsonaro a uma casa que servia como abrigo para venezuelanos.

Estadão Conteúdo

Depois da repercussão negativa, o presidente Jair Bolsonaro (PL), candidato à reeleição, gravou ontem uma declaração para se desculpar da afirmação feita em ao menos três ocasiões diferentes de que meninas venezuelanas visitadas por ele em 2020 estavam se prostituindo para viver no Brasil. Segundo Bolsonaro, sua fala, registrada em vídeo, foi tirada de contexto pela campanha adversária.

"Se as minhas palavras, que, por má-fé, foram tiradas de contexto e que, de alguma forma foram mal entendidas ou provocaram algum constrangimento às nossas irmãs venezuelanas, peço desculpas", disse. Ele gravou o vídeo ao lado da primeira-dama, Michelle Bolsonaro, e da embaixadora da Venezuela do autoproclamado presidente Juan Guaidó, María Teresa Belandria.

Na gravação, Bolsonaro afirma estar "indignado" com o que chama de ações de "militantes de esquerda inomináveis". "Sem nenhum

pudor, estão pressionando mulheres venezuelanas a fim de obterem vantagem política neste momento", disse, sem dar detalhes. De acordo com o presidente, suas palavras refletiam uma preocupação no sentido de evitar a exploração de mulheres vulneráveis.

As adolescentes citadas foram procuradas, mas se recusaram a gravar vídeos para ajudar a desfazer o mal-estar. A equipe de Bolsonaro queria que elas divulgassem mensagem, sozinhas, dizendo ser um mal-entendido já esclarecido. As jovens e suas mães, no entanto, ficaram com receio da exposição e do desgaste que isso poderia gerar.

No vídeo, Bolsonaro afirma que a então ministra da Mulher, da Família e dos Direitos Humanos, Damares Alves, esteve no local em seguida de sua visita, e constatou que a casa visitada pelo presidente não abrigava meninas que se prostituíam. Apesar disso, Bolsonaro afirmou em ao menos três entrevistas recentes que as jovens venezuelanas estavam "arrumadinhas" para fazer "programa".

Brasil

SAÚDE MPF instaurou investigação para apurar legalidade da nova resolução do Conselho Federal de Medicina sobre uso de medicamentos

Canabidiol volta ao debate

Agência Brasil

O Ministério Público Federal (MPF) instaurou procedimento preparatório para apurar a legalidade de uma resolução do Conselho Federal de Medicina (CFM) que estabeleceu novas regras para a prescrição de medicamentos à base do canabidiol, um derivado da Cannabis, a planta da maconha.

O documento da entidade médica, publicado na semana passada, autoriza o uso do canabidiol apenas para o tratamento de epilepsias da criança e do adolescente refratárias (que não respondem) às terapias convencionais na Síndrome de Dravet e Lennox-Gastaut e no Complexo de Esclerose Tuberosa.

De acordo com o procurador da República Ailton Benedito de Souza, responsável pelo procedimento, a investigação vai apurar se há compatibilidade entre a resolução do CFM com o direito social à saúde, nos termos da Constituição Federal, e outros regulamentos oficiais, como os da própria Agência Nacional de Vigilância Sanitária (Anvisa), que em 2019 autorizou a fabricação e a importação de produtos com Cannabis para fins medicinais.

Como primeiras providências, o MPF requisitou à Anvisa documentos que mostrem as evidências científicas que sustentam as atuais autorizações para uso medicinal da Cannabis no Brasil. O procurador da República também requisitou ao CFM documentos que demonstrem as evidências científicas que sustentam a nova resolução da entidade.

Também foi requisitado ao Ministério da Saúde informações sobre as repercussões administrativas, financeiras e técnicas no Sistema Único de Saúde (SUS) das resoluções da



TRATAMENTO Óleo canabidiol é usado contra doenças como epilepsia e esquizofrenia. Cerca de 50 países já regulamentaram o uso medicinal e industrial da Cannabis

100

mil pacientes, aproximadamente, fazem uso de algum tipo de tratamento com uso da Cannabis

66

mil medicamentos à base de Cannabis foram importados em 2021, segundo dados da Anvisa

Anvisa e do CFM. O prazo para as respostas é de 15 dias.

De acordo com dados da Anvisa, estima-se que mais de 100 mil pacientes façam algum tipo de tratamento usando Cannabis. Além disso, mais de 66 mil medicamentos à base de Cannabis foram importados em 2021.

Cerca de 50 países já regulamentaram o uso medicinal e industrial da Cannabis e do Cânhamo. A medida do CFM tem validade de 3 anos e é a primeira orientação do órgão desde 2014.

A resolução proíbe os médicos de prescreverem Cannabis in natura para uso medicinal, bem como quaisquer outros derivados que não o canabidiol. Fica vedada a prescrição de ca-

nabidiol para indicação terapêutica diversa da prevista na resolução, com exceção de estudos clínicos previamente autorizados pelo sistema formado pela Comissão Nacional de Ética em Pesquisa e Conselhos de Ética em Pesquisa (CEP/Conep).

Também fica proibido ao médico ministrar palestras e cursos sobre uso do canabidiol, ou produtos derivados da Cannabis, fora do ambiente científico, bem como fazer sua divulgação publicitária.

Médicos que não observarem as determinações da resolução estarão sujeitos a responder processos no CFM que, no limite, podem levar à cassação do registro e o direito de exercer a profissão no país.

Ainda de acordo com o CFM,

a nova resolução foi elaborada após revisões científicas sobre as aplicações terapêuticas e a segurança do uso do canabidiol.

“O trabalho considerou publicações feitas de dezembro de 2020 a agosto de 2022. Também foram colhidas mais de 300 contribuições por meio de consulta pública aberta para médicos de todo o país”, argumentou a entidade.

REAÇÃO

Na próxima sexta-feira (21), pacientes que usam a Cannabis medicinal farão um protesto silencioso na sede do CFM contra a resolução. Segundo a Associação Pan-Americana de Medicina Canabinoide, as supostas evidências científicas listadas pelo CFM na norma se restrin-

giram a estudos publicados há mais de 8 anos e não atualizou os achados da academia mais recentes, citando a PubMed, uma das maiores bases de dados da biomedicina do mundo.

“Há quase 30 mil pesquisas sobre o uso medicinal da Cannabis só na PubMed, sem mencionar outras bases de dados científicos. No site é possível verificar que entre 2018 e 2022, foram produzidos cerca de 10 mil artigos científicos sobre o uso medicinal da Cannabis. Mas ao que tudo indica, as pesquisas que embasam a regulamentação da Cannabis em mais de 50 países ainda são desconhecidas pelos conselheiros do CFM”, diz a nota de pacientes e representantes de entidades da sociedade civil.

FUNDO MUNICIPAL DE EDUCAÇÃO DE PAUDALHO/PE. AVISO DE LICITAÇÃO

Processo Licitatório N° 035/2022-FME. Tomada de Preços N° 004/2022. Objeto: CONTRATAÇÃO DE EMPRESA DE ENGENHARIA PARA EXECUÇÃO DOS SERVIÇOS DE CONCLUSÃO DA ESCOLA MUNICIPAL DA COMUNIDADE DE BELÉM, NO MUNICÍPIO DO PAUDALHO/PE, ATRAVÉS DO PROCESSO N° 23400003035201740, TERMO DE COMPROMISSO DE N° 201804353/2018 – FUNDO NACIONAL DE DESENVOLVIMENTO DA EDUCAÇÃO - FNDE. **Valor Máximo Aceitável:** R\$ 2.284.380,41. **Data de Abertura:** 04/11/2022; **Hora:** 10:00h. **Local da Sessão:** Sala da CPL – sito Av. Raul Bandeira, 21, Centro, Paudalho-PE. Informações Adicionais: O Edital e outras informações podem ser obtidas no Site Oficial do Município www.paudalho.pe.gov.br, através do E-mail: pmppaudalho@gmail.com, no mesmo endereço da sessão de abertura ou através do fone (81) 3636-1156, ramal 205, no horário de 07:00 às 13:00, de segunda a sexta-feira. Paudalho, 18/10/2022. Wiguivaldo Patriota Santos, Presidente da CPL.

MUNICÍPIO DE SANHARÓ PREFEITURA MUNICIPAL DE SANHARÓ AVISO DE LICITAÇÃO

Processo N°: 00059/2022. CPL. Tomada de Preços N° 00008/2022. Serviço de Engenharia. CONTRATAÇÃO DE EMPRESA, NO RAMO DE ENGENHARIA, OBJETIVANDO A PRESTAÇÃO DE SERVIÇOS PARA CONSTRUÇÃO DE ADUTORA DE ÁGUA PARA O ABASTECIMENTO DO SÍTIO CACHOEIRA, NO MUNICÍPIO DE SANHARÓ/PE, CONFORME ESPECIFICAÇÕES DO PROJETO BÁSICO. Valor: R\$356.138,56. Data e Local da Sessão de Abertura: 07/11/2022 às 10:00h. Rua Major Sátiro, 219, Centro, Sanharó - PE. Edital, anexos e outras informações podem ser obtidos no mesmo endereço da sessão de abertura; pelo site: <https://sanharo.pe.gov.br/> ou através do Fone: (087) 38361156, no horário das 08:00 as 13:00 horas dos dias úteis, ou, ainda, através de solicitação por e-mail: cpl@sanharo.pe.gov.br. Sanharó, 18/10/2022. Chirle Márcia Martins Lima, Presidenta da CPL

ESTADO DE PERNAMBUCO CÂMARA MUNICIPAL DE CAMARAGIBE AVISO DE LICITAÇÃO

Processo N°: 00008. CPL. Tomada de Preços N° 00001/2022. Serviço de Engenharia. Objetivando a contratação de Empresa Especializada em Execução de Serviços de Engenharia para Reforma e Ampliação da Câmara Municipal de Camaragibe, Estado de Pernambuco. Valor: R\$2.894.869,46. Data e Local da Sessão de Abertura: 04/11/2022 às 08:00h. Rua Dr. Domingos Sávio Dias Martins, 258, Centro, Camaragibe - PE. Edital, anexos e outras informações podem ser obtidos no mesmo endereço da sessão de abertura; pelo site: <https://camaracamagibe.pe.gov.br/>, e-mail: cplcamaracamagibe@gmail.com ou através do Fone: (081) 34581690, no horário das 08:00 as 14:00 horas dos dias úteis. Camaragibe, 19/10/2022. Diego Henrique de Melo Torres Feitosa. Presidente da CPL.

PREFEITURA MUNICIPAL DE CORRENTES PREGÃO ELETRÔNICO N° 007/2022

A Prefeitura Municipal de Correntes-PE comunica a abertura do Processo Licitatório N° 023/2022 – Pregão Eletrônico N° 007/2022 – Objeto: Aquisição de Material de Expediente, Didático e Pedagógico. Valor máximo aceitável R\$ 1.612.835,02 (Um milhão seiscentos e doze mil oitocentos e trinta e cinco reais e dois centavos), início de acolhimento de Propostas a partir 19/10/2022 as 09h30min. Limite de acolhimento e Abertura das Propostas 01/11/2022 as 08h00min. Início da sessão pública de lances 04/11/2022 as 08h30min. Horário de Brasília. O edital na íntegra poderá ser retirado através do site www.licitacoes-e.com.br do Banco do Brasil, www.correntes.pe.transparencia1.com.br cplcorrentes@hotmail.com ou na Prefeitura Municipal das Correntes na sala da CPL localizada Praça Agamenon Magalhães nº 64 centro Correntes/PE FONE 3772 1147/1247. Correntes/PE, 18 de outubro de 2022. Hugo César Gomes Galvão – Prefeito.

Economia

FINANCIAMENTO Uso dos depósitos futuros do Fundo de Garantia no financiamento de imóveis é aprovado a 12 dias do 2º turno

FGTS futuro vai entrar no jogo

Agência Estado

O Conselho Curador do Fundo de Garantia do Tempo de Serviço (FGTS) aprovou nesta terça-feira (18), por unanimidade, o uso pelos trabalhadores de recursos futuros do fundo para o pagamento de parcelas de financiamentos imobiliários. Anunciada a poucos dias do segundo turno das eleições, a medida pode turbinar o Programa Casa Verde Amarela, programa criado para substituir o Minha Casa Minha Vida pelo governo do presidente da República, Jair Bolsonaro (PL), que disputa a reeleição.

A proposta aprovada partiu do Ministério do Desenvolvimento Regional (MDR), responsável pelo programa habitacional do governo. A operação funcionará como um consignado com base em depósitos que as empresas ainda farão nas contas individuais dos empregados.

Em vez de o dinheiro depositado mensalmente ir para a conta do trabalhador, será descontado para ajudar a pagar as prestações e diminuir mais rápido o saldo devedor do imóvel popular.

Pela nova regra, os depósitos futuros servirão como caução em caso de necessidade de complementação dos pagamentos das parcelas do crédito habitacional. Com isso, famílias com menor capacidade de pagamento poderão ter acesso a imóveis que exigem pagamentos mensais maiores com base no FGTS futuro.

A decisão caberá ao trabalhador, que não será obrigado a aderir a essa modalidade. Esse tipo de operação, no



HABITAÇÃO Aprovada por unanimidade, medida beneficia trabalhador cuja renda mensal é de até R\$ 2,4 mil

Valores são para amortizar ou mesmo liquidar dívidas resultantes do financiamento imobiliário

entanto, não está isento de riscos. Em vez de acumular o saldo no FGTS e usar o dinheiro para amortizar ou quitar o financiamento, como ocorre atualmente, o empregado terá bloqueados os depósitos futuros do empregador no Fundo de Garantia. O risco está no caso de demissão.

Caso o trabalhador seja demitido, ele não poderá sacar o saldo da conta que estiver comprometido com financiamento do imóvel. A mudança será limitada, nesse primei-

ro momento, às famílias com renda familiar bruta de até R\$ 2.400, justamente o público-alvo do Casa Verde Amarela. As novas regras devem entrar em vigor em até 90 dias.

Até agora, um mutuário que ganhe, por exemplo, R\$ 2 mil por mês podia financiar um imóvel com prestação de R\$ 440. Com o uso do FGTS futuro, mais R\$ 160 serão incorporados, fazendo o valor da prestação subir para R\$ 600 sem que o trabalhador tire mais dinheiro do próprio bolso.

“Saque extra” do FGTS é esquecido

Agência Estado

Cerca de 12 milhões de pessoas ainda não sacaram o equivalente a R\$ 8 bilhões do saque extraordinário do Fundo de Garantia do Tempo de Serviço (FGTS), segundo a Caixa Econômica Federal. O valor é de até R\$ 1 mil por trabalhador e está disponível até o dia 15 de dezembro.

O crédito foi depositado em Conta Poupança Social Digital, aberta automaticamente pela Caixa em nome dos trabalhadores, entre abril e junho deste ano.

Segundo a Caixa, cerca de 45 milhões de trabalhadores já fizeram o saque, um valor total de R\$ 30,98 bilhões.

Caso a conta não seja movimentada até o dia 15 de dezembro de 2022, os recursos retornarão à conta do FGTS,

devidamente corrigidos e sem prejuízo ao trabalhador.

Por meio do aplicativo Caixa Tem, é possível usar o crédito para pagar boletos e contas, utilizar o cartão de débito virtual para pagamento em lojas, sites ou aplicativos, além de fazer compras em estabelecimentos com o QR code nas maquininhas. O valor também pode ser transferido para outras contas bancárias da Caixa ou de outros bancos.

O trabalhador que ainda deseja receber o crédito pode solicitar o saque no aplicativo FGTS, disponível na Google Play e Apple Store, ou nas agências do banco.

Aqueles que não quiserem receber o saque extraordinário podem desfazer o crédito automático, por meio dos mesmos canais, até 10 de novembro de 2022.



EXTRAORDINÁRIO Cerca de 45 milhões de trabalhadores fizeram o saque

AUXÍLIO BRASIL

Consignado pode ser suspenso

Agência Estado

O Ministério Público junto ao Tribunal de Contas da União (TCU) pediu a suspensão da concessão do crédito consignado do Auxílio Brasil pela Caixa, citando possível “desvio de finalidade” e uso “meramente eleitoral”. Na segunda-feira, a presidente da Caixa, Daniella Marques, afirmou que, até a última sexta-feira (14) o banco concedeu R\$ 1,8 bilhão de crédito consignado a 700 mil beneficiários do auxílio em apenas três dias, já que o lançamento foi no dia 11.

Desde o início do segundo turno das eleições presidenciais, a Caixa tem acelerado o lançamento de medidas e programas, principalmente com foco nas classes mais baixas e nas mulheres, públicos em que a rejeição do presidente Jair Bolsonaro (PL) tem maior rejeição.

A Caixa é um dos poucos grandes bancos do País a oferecer o consignado do Auxílio, ao menos a princípio. Os demais têm sinalizado que consideram a linha arriscada, dada a situação de fragilidade social em que muitos dos beneficiários estão.

No pedido de medida cautelar, o subprocurador-geral, Lucas Rocha Furtado, afirma que, apesar da lei que prevê o consignado, o “assombroso montante”

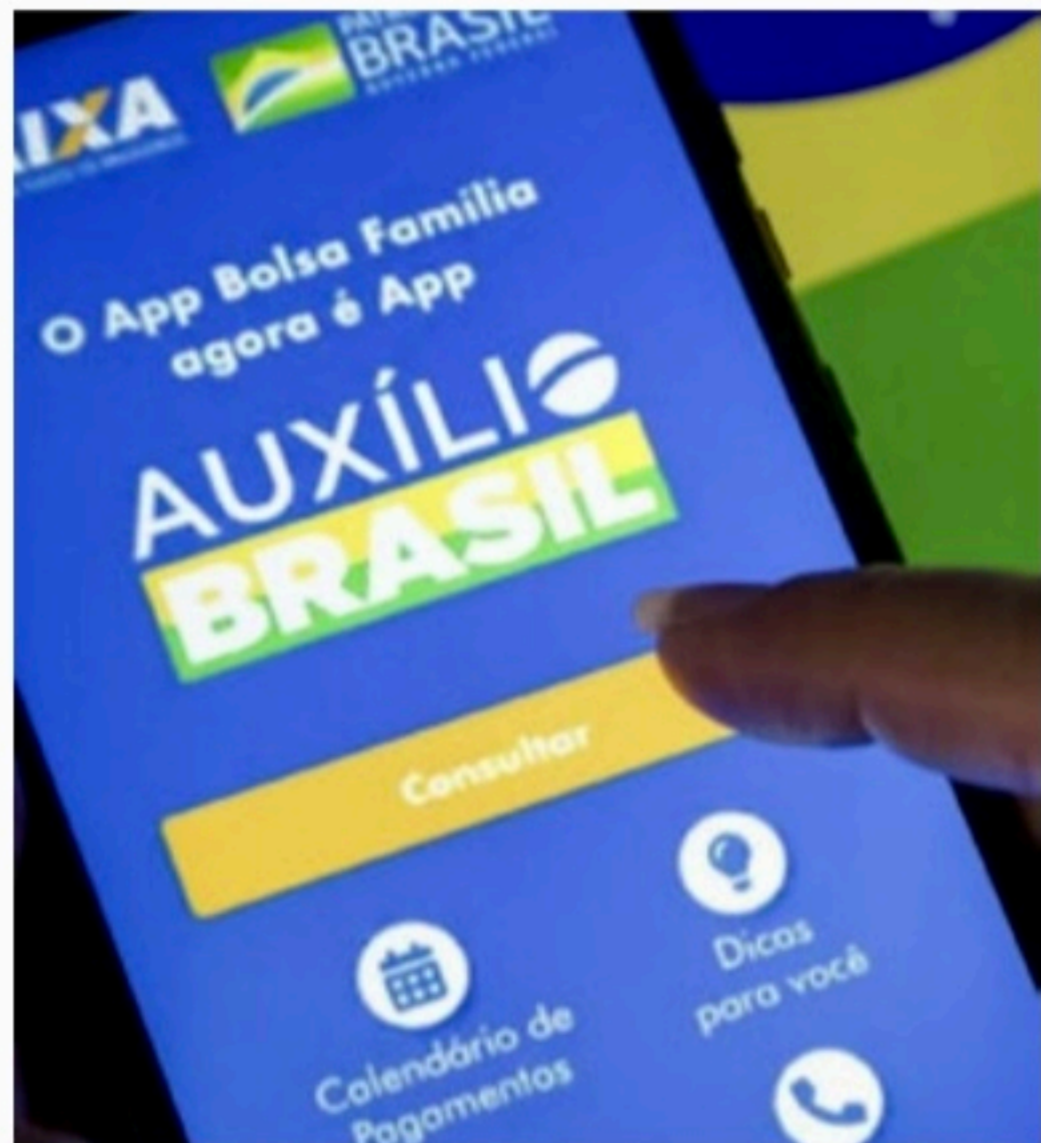

MONTANTE Até sexta, Caixa concedeu R\$ 1,8 bilhão de crédito do Auxílio

de R\$ 1,8 bilhão em crédito já liberado em três dias de existência da modalidade “impõe dúvidas sobre as finalidades perseguidas mediante essa atividade”. “Bem como sobre se vem sendo respeitados procedimentos destinados a salvaguardar os interesses do banco e, por consequência, o interesse público”.

Ele pede que a suspensão das concessões seja feita até que a corte de contas se manifeste definitivamente sobre o assunto.

Furtado cita a proximida-

de do segundo turno das eleições e a posição de desvantagem do presidente Jair Bolsonaro (PL) nas pesquisas de intenção de voto ante o ex-presidente Luiz Inácio Lula da Silva (PT). Sendo assim, “tudo indica”, diz o sub-procurador, que trata-se de uma medida para atender interesses políticos-eleitorais em detrimento da população.

“Com efeito, não é desarrazoado supor, como sugere a matéria jornalística em tela, que o verdadeiro propósito dessas ações, ou pelo me-

nos da forma como elas vem sendo conduzidas, seja o de beneficiar eleitoralmente o atual Presidente da República e candidato à reeleição”, diz Furtado, na representação, citando além da agilidade “inesperada” das concessões, que “provavelmente” ocorrem de “forma açodada”.

Ele também cita que a ação visa majoritariamente o público feminino, público que o presidente Jair Bolsonaro tem desvantagem ante o seu adversário na disputa eleitoral, o ex-presidente Luiz Inácio Lula da Silva.

No pedido, Furtado ainda diz que, se confirmadas as suspeitas, configurariam “ocorrência de extrema gravidade”, inclusive com implicações criminais comuns e de crime de responsabilidade, alheias às competências dessa Corte de Contas. Há ainda implicações administrativas.

“Há a possibilidade de a empresa pública haver incorrido em flagrante desvio de finalidade pública, utilizando-se indevidamente de seus recursos e de sua estrutura para interferir politicamente nas eleições presidenciais, situação a demandar notoriamente a atuação do TCU.”

A reportagem entrou em contato com a Caixa, mas não recebeu resposta até o fechamento deste texto.

DINHEIRO



BALANÇO Apesar a queda em setembro, no trimestre houve alta de 0,1%

Demanda por crédito cai 1%

Agência Estado

A demanda dos consumidores por crédito caiu 1,0% em setembro ante agosto, na série com ajuste sazonal, mas encerrou o terceiro trimestre com alta de 0,1% na margem. Os dados são do Indicador de Demanda por Crédito do Consumidor, da Boa Vista.

Com o resultado, o índice acumula alta de 6,4% nos 12 meses encerrados em setembro, ante 7,9% no período até agosto. Na comparação interanual, a demanda por crédito caiu 1,3%. O indicador acumulou alta de 6,3% em 2022.

“O crédito surpreendeu sobretudo no primeiro semestre, e deve encerrar 2022 com uma taxa de crescimento alta e acima daquilo que se imaginava no

começo do ano, mas a tendência de desaceleração está clara”, afirma o economista da Boa Vista Flávio Calife, em nota. Nas aberturas do indicador, a demanda por crédito financeiro caiu 1,7% na margem em setembro, equivalente a uma alta de 13,0% na comparação interanual. O segmento tem alta de 16,7% no acumulado de 12 meses e de 17,8% em 2022.

A demanda por crédito não financeiro caiu 0,6% em setembro ante agosto. Na comparação interanual, o segmento teve contração de 10,9%. O setor acumula contração de 0,4% em 12 meses e de 1,4% no ano. O indicador de Demanda do Consumidor por Crédito é elaborado a partir da quantidade de consultas de CPF à base de dados da Boa Vista por empresas.

Economia

FEIRA DE NEGÓCIOS Ao longo de 10 anos, a HospitalMed tem se mostrado como principal vitrine e espaço de conexão do Norte e Nordeste

Revolução digital na saúde

CINTHYA LEITE

cleite@jc.com.br

A HospitalMed, feira de negócios do setor médico e hospitalar do Norte e Nordeste, chega à 10ª edição nesta quarta-feira (19), no Centro de Convenções de Pernambuco, em Olinda. Realizado pela Insight Feiras e Negócios, o evento contará com a presença de mais de 270 expositores e 400 marcas.

A expectativa é de que mais de 22 mil pessoas circulem pela feira, que termina na sexta-feira (21). Essa movimentação deve gerar mais de R\$ 250 milhões em negócios.

Com a missão de estreitar laços entre profissionais da área e de toda a cadeia produtiva nacional e internacional com os hubs do setor da saúde do Norte e Nordeste, a HospitalMed tem como meta promover e ampliar ainda mais os diálogos do mercado.

“Nosso objetivo é proporcionar um produtivo ambiente de negócios e de intercâmbio entre especialistas, investidores, hospitais, laboratórios, clínicas e os mais variados fornecedores e prestadores de serviços. Sempre tivemos a inovação e o pioneirismo como marcas da nossa feira, e nossa missão para este ano é que possamos surpreender ainda mais nossos parceiros e público visitante”, diz o presidente da HospitalMed, Rodrigo da Fonte.

Ao longo dos 10 anos de realização, a HospitalMed tem se mostrado como principal vitrine e espaço de conexão do Norte e Nordeste, o que contribuiu para

o desenvolvimento do segmento.

“Para esta edição comemorativa aos nossos 10 anos, estamos preparando algumas mudanças. Inclusive, teremos aumento da planta do evento, que ocupará todo pavilhão do Centro de Convenções de Pernambuco. Além disso, contaremos com novos movimentos dentro do próprio evento, como uma área de tecnologia e inovação dentro de uma área segmentada”, reforça Rodrigo.

Entre os destaques deste ano, está a Startup Health, ilha de conteúdo e networking da HospitalMed que promove ambiente de negócios e de conexões entre startups, empreendedores e o mercado nacional e internacional de saúde.

O espaço reunirá os principais pensadores, gestores, estudantes e profissionais de saúde e de tecnologia em importantes rodas de bate-papo, palestras e mesas-redondas sobre o futuro da saúde.

“Neste ano, proporcionaremos uma histórica conexão entre o Recife e a Europa por meio da Estônia Hub, nossa grande parceira na Startup Health. A empresa atua na promoção das relações tecnológicas e comerciais entre o Brasil e a Estônia nos setores público, privado e terceiro setor, por meio de diversas atividades como delegações, consultoria, conteúdos e eventos”, ressalta Rodrigo da Fonte.

Ele acrescenta que a Startup Health contará com ação especial para os 10 anos da HospitalMed: a Batalha de Startups.

Com apoio e incentivo da



SEGMENTO MÉDICO HospitalMed terá aumento da planta do evento, que ocupará todo pavilhão do Centro de Convenções de Pernambuco

Expectativa é de que mais de 22 mil pessoas circulem pela feira, que termina na sexta-feira

empresa Ventiur, a iniciativa apresentará ao mercado soluções para a aceleração no desenvolvimento de novos produtos e serviços em saúde. Serão cinco batalhas ao longo da HospitalMed, com mais de 15 startups que apresentarão e defenderão inovações a um corpo de jurados especializados em tecnologia e empreendedorismo.

“A realização da Batalha

de Startups para nós é um momento bem importante, devido à nossa entrada e atuação no segmento de inovação na saúde. Estamos com um aporte de R\$ 20 milhões para investir”, diz Vinícius Rodrigues, Head de Comunidade e Ecossistemas de Inovação da Ventiur, aceleradora dedicada a apoiar empreendedores e investir no desenvolvimen-

to de startups.

A grade de conteúdos da HospitalMed 2022 é mais um destaque do evento. Ao todo, são mais de 50 eventos paralelos, distribuídos em mais de 150 horas de debates, painéis, congressos, fóruns e workshops.

Profissionais da área de saúde podem se inscrever gratuitamente por meio do site www.hospitalmed.com.br.

LOGÍSTICA

Indústrias preferem as ferrovias

Agência Brasil

Quase 40% das indústrias deixariam de usar as rodovias se houvesse outro tipo de transporte em bom estado de estrutura, revela pesquisa inédita da Confederação Nacional da Indústria (CNI), divulgada ontem (18). Segundo o levantamento, as ferrovias seriam a principal opção de escoamento da produção para 28,5% dos industriais.

De acordo com a pesquisa, o estado das ferrovias impede a troca. Atualmente, somente 8% das indústrias transportam a produção por trilhos. Desse total, 63% consideram o sistema ferroviário regular, ruim ou péssimo. Somente 31% dizem ser bom ou ótimo.

Sem a opção pelas ferrovias, 99% das indústrias usam os caminhões. Em algum momento, elas também recorrem ao transporte aéreo (46%) e portuário (45%). Em seguida, aparecem a navegação de cabotagem (13%) e hidrovias (12%).

GARGALOS

De acordo com a pesquisa, o transporte é citado como o principal gargalo por 73% dos entrevistados. Em seguida, vêm energia (13%), saneamento (6%) e telecomunicações (5%). Segundo a CNI, o país atualmente investe apenas 0,65% do Produto Interno Bruto (PIB) em



PREFERÊNCIA As ferrovias seriam a principal opção de escoamento da produção para 28,5% dos industriais

infraestrutura de transportes. Para a entidade, seriam necessários investimentos de 2% do Produto Interno Bruto (PIB) para modernizar a estrutura logística do país e torná-la adequada tanto ao escoamento interno de cargas, quanto às exportações e importações.

Segundo as empresas industriais, entre as principais razões para o setor trocar de meio de transporte estão a perspectiva de redução de custos (64%) e a maior agilidade para a entrega do produto (16%). Para 46% dos empresários, o custo representa o principal problema na logística e operação das empresas.

Entre os empresários entrevistados, 84% consideram o custo do transporte e da logística na indústria alto ou muito alto e 79% indicam o frete como principal custo logístico. Outros problemas relatados são o roubo de cargas (22%), a má condição dos modais (20%) e a má qualidade da frota (7%).

PROBLEMAS

Apesar do desejo de migrar para o modal ferroviário, as indústrias consideram o estado das rodovias como o maior problema atual no transporte de cargas. A infraestrutura das estradas foi citada por 67% dos entrevistados como

o principal gargalo logístico. Em seguida, vêm a infraestrutura das ferrovias (34%), a falta de ampliação ou de duplicação de rodovias (10%), o custo do combustível (9%) e o acesso aos portos (9%).

Encomendada pela CNI, a pesquisa foi realizada pelo Instituto FSB Pesquisa. Ao todo, foram ouvidos 2,5 mil executivos de grandes e médias empresas industriais, nas 27 unidades da Federação, sendo 500 em cada região. As entrevistas foram feitas de 23 de junho e 9 de agosto. A margem de erro é de 2 pontos percentuais para mais ou para menos, com intervalo de confiança de 95%.

11º CONGRESSO NORTE-NORDESTE DE GESTÃO EM SAÚDE
19 DE OUTUBRO DE 2022 | Local: Centro de Convenções de Pernambuco
TEMA: "GESTÃO DE RISCOS E INOVAÇÃO: RADICAL, INCREMENTAL E DISRUPTIVA"

ORGANIZADORES:

- Dr. Renato Figueiredo - Presidente do SINDHOSPE
- Prof. MSc. Eryson Batista - Diretor de Planejamento e Desenvolvimento de Negócios
- Dr. Sérgio Passos - Presidente do SINDHOSPE
- Dr. Sérgio Castro - Diretor de Operações
- Dr. Sérgio Passos - Coordenador de Projetos, Assessoria, Consultoria, Assessoria e Análise Estratégica

PALESTRANTES CONVIDADOS:

- Dr. Fernando Mota - Diretor de Engenharia (CEO de Horta e Cereais)
- Dr. Alexandre - Diretor de Operações (da Rede D'Or)
- Dr. Sérgio Passos - Diretor Geral de Hospital Santa Joana - PE
- Dr. Sérgio Passos - CEO do Grupo Saúde Global - DF
- Dr. Sérgio Passos - Diretor de Hospital Memorial São José - PE

Programação completa no site: SINDHOSPE.ORG.BR
Informações pelo e-mail: hospitalmed@sindhospe.org.br e pelo telefone: (011) 3034-2591 / (011) 3222-6060

Patrocinadores:

- SEBRAE, ANBIOTEC, PortoDigital, HeadLink, SALVUS, Kroma, SBC, SBC, SBC, SBC, SBC

LEILÃO CREF E PREFEITURA DE RIO FORMOSO

VEÍCULOS DOCUMENTADOS

QUINTA - 20/10 A PARTIR DAS 9H

NESTA QUARTA-FEIRA, DIA 19.10 VISITAÇÃO EXCLUSIVA, DAS 9H ÀS 16H, PÁTIO RECIFE, AV. DA RECUPERAÇÃO, 6001 - GUABIRARA, RECIFE

LEILÃO ONLINE NO www.coiseumleiloes.com.br

Telefone: 011 3145-9100 | 011 98220-7233
E-mail: coiseumleiloes@coiseumleiloes.com.br

LEILÃO OFICIAL: Paulo Dantas Venâncio - Matr. 475 Adriano Santos - Matr. 321
NO TRÂNSITO, SOMOS TODOS PEDESTRES.
Localização e retirada de lotes exclusivo no Pátio Recife, Av. da Recuperação, 6001 - Guabirara, Recife.

JC Negócios

FERNANDO CASTILHO
castilho@jc.com.br
Twitter: jc_jcnegocios
Telefone: (81) 3413.6536

**O recado da Fiepe**

Primeiro debate das duas candidatas ao Governo de Pernambuco, Marília Arraes e Raquel Lyra, promovido pela Federação das Indústrias de Pernambuco, nesta terça-feira, tinha como objetivo estabelecer compromissos das postulantes com as suas pautas econômicas. O ambiente e o propósito do encontro na Casa da Indústria foi o apresentar a pauta que interessa ao setor e que está listado em dezenas de documentos que a entidade já produziu e que não tiveram atenção do governador Paulo Câmara. A Fiepe, como se sabe, apoiou o seu ex-presidente Armando Neto na disputa e nunca teve atenção do Palácio do Campo das Princesas. Mas não podemos esquecer que a Fiepe é uma entidade empresarial. Representa a indústria, que se queixa de falta de atenção do Estado por anos. Portanto, o que pretendeu com o debate foi saber o que pensam as duas candidatas e como, numa eventual eleição, a vencedora vai se relacionar com a instituição. E foi por isso que colocou no programa da conversas um conjunto de 10 assuntos que dificilmente as duas senhoras poderiam recusar pelo consenso que representam e que estão na prateleira de demandas há muito tempo.

Arco Metropolitano, Transnordestina, autonomia de Suape, Custos do Tecon, ampliação da malha de gasodutos da Copergás e diálogo com o Governo Federal são temas que perpassam as conversas de todos os segmentos ali representados. Assim como atenção com a qualificação de mão de obra, ampliação das parcerias de formação de obra nas unidades do Sistema S são apenas algumas específicas como o problema criado, já no segundo ano do governo Paulo Câmara (no meio da crise do Governo Dilma Rousseff), quando o Estado cortou benefícios no Fundo Estadual de Equilíbrio Fiscal, depois no ICMS mínimo, que a entidade quer ver encerrada junto com o mandato do governador.

Não havia porque elas não concordarem com as pautas do anfitrião. Mas, talvez, o maior ganho tenha sido o compromisso de ambas de voltar a ouvir a entidade. A sabedoria popular diz que as pessoas resistem ao amor, resistem ao ódio, mas ninguém resiste à indiferença. É disso que a Fiepe se queixa de Paulo Câmara, o que talvez talvez feito muito bem aos seus associados quando Marília e Raquel o elegeram como assunto central apesar de suas diferenças.

Aceleração Digital no mercado contábil

Neste sábado e domingo, no Centro de Eventos do Recife, na Imbiribeira, acontece o evento Aceleração Digital, com a presença das empresas do grupo "Troca Contábil", dono da Conta Azul e das Soluções Domínio da Thomson Reuters, desenvolvidas para acelerar a integração mais poderosa do mercado contábil em tempo real.

Felipe Moura vira partnership da Finacap

A Finacap Investimentos amplia seu quadro societário com o ingresso de Felipe Moura na partnership. Moura atua como analista de investimentos e está na gestora desde 2018 e se integra ao projeto de expansão planejada da Finacap no mercado financeiro é em renda variável, possuindo mais de R\$ 1 bilhão sob gestão.

Ativa Distribuição será Ricoh no Nordeste

A Ricoh, uma das empresas mais inovadoras do mundo, líder global em soluções de impressão, escolheu a Ativa Distribuição, um dos maiores distribuidores de equipamentos e serviços digitais do Brasil, para atender ao mercado Nordeste. Cuidará das tradicionais impressoras e multifuncionais, passando pelas soluções de bilheteagem e conexão com a nuvem, soluções de ECM (Gerenciamento de Conteúdo Corporativo).

Positivo quer ocupar 5G com chinês Infinix

A Positivo Tecnologia vai ampliar sua aposta na linha de smartphones Infinix no Brasil. A marca, de propriedade da Transion Holdings - quarta maior fabricante de celulares do mundo -, foca na tecnologia 5G para ampliar a presença no mercado Brasil e contratou para isso o diretor da Samsung no Brasil, Rivelino Gama.

Como conectar pacientes oncológicos às empresas

Com o apoio da Tokio Marine, o Instituto Quimioterapia e Beleza - IQeB está lançando o projeto "Abre Portas", plataforma que conecta pacientes oncológicos e empresas contratantes para acolher mulheres em idade ativa que são diagnosticadas e curadas do câncer de mama e, mesmo com a recuperação, sofrem para se recolocar no mercado de trabalho. Segundo dados do Instituto, cerca de 70% das mulheres relataram necessidade de um novo emprego ou interesse em uma nova profissão após terem ficado sem trabalhar por conta da doença.

Economia**Mercado (18/10/22)****Consórcios Sicredi Recife.**

Imóveis, carros, motocicletas e serviços.

Vamos planejar juntos? Abra a sua conta.



Sicredi

2101.6161 | @sicredirecife

Dólar Data	Comercial		Paralelo		Turismo	
	Compra	Venda	Compra	Venda	Compra	Venda
11/10	5,271	5,191	5,360	5,460	5,380	5,453
13/10	5,272	5,273	5,400	5,500	5,370	5,466
14/10	5,320	5,323	5,430	5,530	5,440	5,521
17/10	5,302	5,303	5,420	5,520	5,410	5,494
18/10	5,253	5,255	5,410	5,510	5,360	5,471

Cotações de outras moedas (valores de compra do Banco Central em R\$)

Coroa sueca	Franco suíço	Libra	Rublo
0,4740	5,2810	5,9480	0,084
Euro	lone	Peso argentino	Peso mexicano
5,1770	0,0350	0,0340	0,2620

Índices de inflação

MÊS/ANO	INPC IBGE	IPCA IBGE	IGP/DI FGV	IGP/M FGV	INCC/DI FGV
MARÇO /2022	1,71%	1,62%	2,37%	1,74%	0,86%
ABRIL /2022	1,04%	1,06%	0,41%	1,41%	0,90%
MAIO /2022	0,45%	0,47%	0,69%	0,52%	2,28%
JUNHO /2022	0,62%	0,67%	0,62%	0,59%	2,14%
JULHO /2022	-0,60%	-0,68%	-0,38%	0,21%	1,16%
AGOSTO /2022	-0,31%	-0,36%	-0,55%	-0,70%	0,09%
SETEMBRO /2022	-0,32%	-0,29%	-1,22%	-0,95%	-1,22%
Acumulado no ano	4,32%	4,09%	5,54%	6,61%	5,54%
Acumulado 12 meses	7,19%	7,17%	7,94%	8,25%	7,94%

Aluguel**Mês de reajuste (multiplicar por):**

IGP-M-FGV	AGOSTO	1,1008	SETEMBRO	1,0825
IGP-DI-FGV	AGOSTO	1,091	SETEMBRO	1,0792
INPC-IBGE	AGOSTO	1,1012	SETEMBRO	1,0719
IPC-FIPE	AGOSTO	1,1074	SETEMBRO	1,082
IPCA-IBGE	AGOSTO	1,1007	SETEMBRO	1,0717

Nota: Fatores válidos para contratos cujo último reajuste ou acordo ocorreu há um ano

Taxa Selic (ao mês)

Julho	Agosto	Setembro
1,04%	1,17%	1,07%

Poupança (Aplicação a partir de 4/5/12)

Dia/Mês	Índice	Dia/Mês	Índice
16/10	0,6516	21/10	0,6516
17/10	0,6516	22/10	0,6516
18/10	0,6516	23/10	0,6516
19/10	0,6516	24/10	0,6516
20/10	0,6516	25/10	0,6516

Outros indicadores

Índices	Agosto	Setembro
Sal. mínimo (R\$)	1.212,00	1.212,00
TJLP (no ano)	0,58%	0,58%

Crédito no dia 10 de cada mês

(TR + juros de 3% ao ano)

Contribuições para o INSS**Contribuintes Individuais e facultativos**

Contribuintes Individuais e facultativos	Sal. de Contribuição	Alíquota
Contribuintes Individuais com remuneração auferida pelo exercício de sua percebida atividade por conta própria	Remuneração efetivamente percebida	20%

Contribuintes Individuais com remuneração auferida de uma ou mais empresas	Remuneração efetivamente percebida	11% (retida pelas empresas contratantes)
--	------------------------------------	--

Facultativos pelo contribuinte Valor declarado 20%

Limite do Salário de Contribuição - Mínimo: R\$ 1.212,00 / Máximo: R\$ 7.088,50

Salário-família (filho de até 14 anos incompletos)

Até R\$ 1.655,98 R\$ 56,47

Empregado, empregado doméstico e trabalhador avulso

Salário-de-contribuição (R\$)	Alíquota(%)	Salário-de-contribuição (R\$)	Alíquota(%)
até 1.212,00	7,5%	de 2.427,80 até 3.641,69	12,0%
de 1.212,01 até 2.427,79	9,0%	de 3.641,70 até 7.088,50	14,0%

Imposto de renda

Base de cálculo	Alíquota (%)	Parcela a deduzir (R\$)
Até R\$ 1.903,98	Isento	-
De R\$ 1.903,99 até R\$ 2.826,65	7,5%	R\$ 142,80
De R\$ 2.826,66 até R\$ 3.751,05	15,0%	R\$ 354,80
De R\$ 3.751,06 até R\$ 4.664,68	22,5%	R\$ 636,13
Acima de R\$ 4.664,68	27,5%	R\$ 869,36

Deduções: 1) R\$ 189,59 por dependente; 2) R\$ 1.903,98 por aposentados, pensionistas e transferidos para a reserva remunerada a partir do mês que completar 65 anos; 3) Valor das contribuições para a Previdência Social da União, dos Estados, do Distrito Federal e dos municípios; 4) Pensão alimentícia efetivamente paga; 5) Contribuição para entidades de previdência complementar e para o Fapi.



Cidades

VIOLÊNCIA Moradores de Olinda estão colocando panos pretos na frente das casas para denunciar assaltos e cobrar mais segurança

Medo no Sítio Histórico

**JULIANNA VALENÇA E
RAPHAEL GUERRA**

cidades@jc.com.br

Cansados dos constantes assaltos, moradores do Sítio Histórico de Olinda, no Grande Recife, decidiram protestar por mais policiamento colocando panos da cor preta nas janelas e portões das casas.

A professora Lúcia Cavalcanti foi uma das primeiras a estender o tecido preto. Ela contou que o imóvel já foi alvo de invasão mais de uma vez. "Já entraram aqui e levaram roupas do varal e mangueiras. Uma vez eu viajei e, na volta, encontrei copo de cerveja e de whisky dentro do quintal. Alguém possivelmente entrou pelo muro baixo", relatou a professora.

2.631

crimes contra o patrimônio, que englobam os roubos e furtos, foram registrados em Olinda entre janeiro e setembro de 2022. No mesmo período de 2021, foram 3.119

A Terapeuta Deyse Niniacolini mora no Sítio Histórico há dez anos e disse à reportagem que a sensação de insegurança se torna cada vez maior. "Cresceu muito a violência, os assaltos, e não é uma coisa esporádica. Têm acontecido diariamente e vem se agravando", afirmou.

Em Olinda pela primeira vez, o engenheiro José Fernando se mostrou surpreso com o significado dos panos nas casas. "Nós ficamos apreensivos. Já nos falaram sobre os cuidados com a insegurança e vendo esse protesto da população nos confirma que a segurança está precária", declarou.

Questionada pelo **JC**, a Polícia Civil explicou que, em

geral, os assaltos no Sítio Histórico são praticados por pessoas em situação de rua "e, pelos crimes cometidos serem considerados de menor potencial ofensivo, conforme o Código Penal Brasileiro, terminam voltando às ruas e praticando novamente os mesmos delitos".

Em trinta dias, a Polícia Civil concluiu e remeteu ao Ministério Público de Pernambuco três inquéritos policiais sobre crimes patrimoniais no Sítio Histórico. Outros casos registrados na Delegacia do Varadouro seguem em apuração.

A corporação disse ainda que vem realizando reuniões com a Companhia Independente de Apoio ao Turista (CIATur), da Polícia Militar, e com a Prefeitura de Olinda para prevenir e reprimir crimes, protegendo a comunidade e o patrimônio histórico.

"Os crimes violentos patrimoniais estão em queda no mês de setembro e no acumulado de 2022 em Olinda como um todo, na casa de 15% e 18%, respectivamente. A redução se reflete também no território do Sítio Histórico", afirmou a Polícia Civil.

Denúncias anônimas podem ser feitas por meio da Ouvidoria da Secretaria de Defesa Social (telefone 181 ou WhatsApp 81-9.9488.3455).

IMPORTÂNCIA

Também conhecido como Cidade Alta, o Sítio Histórico de Olinda se mantém como um dos mais importantes museus a céu aberto da Região Metropolitana, reconhecido como Patrimônio Mundial Cultural pela Unesco.

A área é formada por centenas de construções históricas, construídas durante a colonização portuguesa e é cenário das principais festividades do carnaval do município. As ladeiras comportam a sede de várias agremiações, além de equipamentos que movimentam o setor turístico de Olinda.



PROTESTO Faixas nos portões chamam a atenção de quem passa pelas ladeiras. Polícia diz que criminosos vivem em situação de rua



INSEGURANÇA Segundo relatos de quem vive no Sítio Histórico, as residências são invadidas e os assaltantes até comem e bebem antes de fugir

SEGUNDO TURNO

STF libera oferta de ônibus gratuito

ROBERTA SOARES

betasoares8@gmail.com

O Supremo Tribunal Federal (STF) liberou os prefeitos e Estados para oferecer transporte público de graça para a população ir votar no segundo turno das Eleições 2022 no dia 30. A decisão é do ministro Luís Roberto Barroso, que atendeu a um pedido de esclarecimento da Rede Sustentabilidade, que tinha feito o pedido ainda para o primeiro turno.

Com o aval jurídico, as administrações municipais, as gestões estaduais e as companhias de ônibus, metrô e trens poderão oferecer o Passe Livre sem risco de serem acusadas de crime eleitoral ou de improbidade.



AUTORIZADO Passageiro da RMR não pagará tarifa dos coletivos no dia 30

No caso de Pernambuco, o governo do Estado - gestor do sistema de ônibus metropolitanos - já tinha anunciado que iria adotar o Passe Livre no segundo turno, mas aguardava exatamente a va-

lidação legal para a medida. O ministro Barroso frisou em sua decisão que o voto é uma garantia constitucional e que, por isso, não pode haver qualquer discriminação de eleitores por sua posição política.

Todos devem ter assegurado o transporte gratuito onde ele for adotado.

"Fica reconhecido que os municípios podem, sem incorrer em qualquer forma de ilícito administrativo, civil, penal ou eleitoral, promover política pública de transporte gratuito no dia das eleições, em caráter geral e sem qualquer discriminação, como forma de garantir as condições materiais necessárias para o pleno exercício do sufrágio ativo por parte dos cidadãos", afirmou o ministro.

O magistrado já tinha determinado, no primeiro turno, que as prefeituras e empresas mantivessem o serviço de transportes em níveis normais, sob pena de os gestores responderem por crime de responsabilidade em caso de des-

cumprimento. Mas, ao mesmo tempo, tinha negado o pedido de obrigatoriedade feito pela Rede Solidariade.

No primeiro turno, 64 cidades ofereceram algum tipo de gratuidade nos ônibus. Para o segundo turno, levantamento do Instituto Brasileiro de Defesa do Consumidor (IDEC) - que vem encabeçando uma campanha nacional pela adesão à gratuidade no transporte nas eleições - aponta que a maioria dos municípios irá repetir o movimento e espera-se a adoção da medida pela primeira vez.

GRANDE RECIFE

A gratuidade das passagens dos ônibus no Grande Recife

foi anunciada pelo governo de Pernambuco na segunda-feira, três dias depois de o ex-presidente Lula - candidato à Presidência da República pelo PT - fazer o apelo ao governador Paulo Câmara (PSB) e ao prefeito do Recife, João Campos (PSB), durante visita à capital.

Assim, todas as linhas de ônibus em operação do STPP (Sistema de Transporte Público de Passageiros da RMR) irão praticar o Passe Livre. A expectativa é de que, no domingo, entre em operação a frota equivalente aos dias de sábado.

Seriam 1.257 veículos operando 370 linhas. Na prática, são 300 ônibus a mais do que o total disponibilizado aos domingos e 1.059 a menos do que nos dias úteis, quando 2.316 coletivos estão em operação.

Tábua de Marés



HOJE

05h540,7m
12h171,6m

18h190,8m



AMANHÃ

00h201,8m
06h420,6m

13h001,8m
18h590,7m

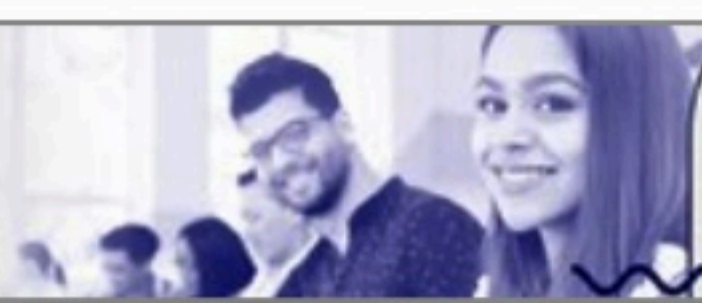

ENEM Na reta final para avaliação, estudante deve se dedicar aos conteúdos que têm mais peso, a depender da graduação que deseja

Hora de priorizar os testes

MARGARIDA AZEVEDO
 mazevedo@jc.com.br

A menos de um mês para aplicação do Exame Nacional do Ensino Médio (Enem) - será realizado nos dias 13 e 20 de novembro - a maioria dos ferres está focada em revisar os principais assuntos que serão cobrados nas quatro provas objetivas - linguagens, ciências humanas, matemática e ciências da natureza. Nessa reta final, é importante priorizar os testes que têm mais peso, conforme a graduação que o estudante pretende ingressar.

No Sistema de Seleção Unificada (Sisu), que usa as notas do Enem e substitui o vestibular, cada universidade pode definir, de acordo com cada curso, as áreas mais importantes, portanto, as que valem mais, aplicando pesos. Por exemplo: em medicina, a Universidade Federal de Pernambuco (UFPE), a prova mais valiosa é ciências da natureza, que tem peso 3, enquanto ciências humanas é a que conta menos, com peso 1.

Também depende de cada instituição de ensino decidir se vai exigir nota mínima do estudante (ponto de corte) em cada uma das cinco provas do Enem - além das quatro objetivas há a redação, única subjetiva do exame. Como o nome já diz, a nota mínima é o menor desempenho exigido ao candidato, em cada prova do exame, para concorrer a determinado curso no Sisu.

Pegando o mesmo exemplo de medicina na UFPE: o candidato deve tirar pelo menos 450 pontos na redação. Se somar menos, não poderá disputar as vagas do curso. Levando, nesse caso, ponto de corte, sendo eliminado.

No Sisu, cada universidade pode definir, de acordo com cada curso, as áreas que valem mais

PERNAMBUCO

Todas as cinco universidades públicas de Pernambuco - as federais UFPE, UFRPE, Univasf e UFAPE e a estadual UPE - disponibilizam as vagas de graduação no Sisu. A diferença é que na UPE metade das vagas vai para o Sisu e metade para seleção própria, o vestibular seriado, chamado de Sistema Seriado de Avaliação (SSA).

A UFPE é a única que adota, no Sisu, tanto pesos como notas mínimas. Na próxima edição do Sisu (2023), serão ofertadas 7.012 vagas em 105 graduações. É a mesma quantidade disponibilizada no Sisu deste ano (5.522 vagas para o campus Recife, 430 vagas para Vitória de Santo Antão e 1.060 vagas para Caruaru).

Haverá mudança em pesos e ponto de corte em sete graduações: arquitetura, biomedicina, ciências con-



PREPARAÇÃO Maria Clara Barreto, que fará o Enem para tentar uma vaga no curso direito, diz que está preocupada com provas de matemática e ciências da natureza

táveis, teatro, licenciatura em física e direito no Recife. E licenciatura em pedagogia em Caruaru.

Em direito, o ponto de corte aumentou para as provas de matemática (era 350, passou para 400), linguagens (de 500 para 550) e ciências da natureza (era 350 e foi para 400). Os pesos estão iguais ao do Sisu 2022.

"Lamento porque a UFPE só anunciou essas mudanças em setembro. As provas de matemática e ciências da natureza são justamente as que mais me preocupam. E o ponto de corte para direito, nesses dois testes, aumentou", diz a estudante Maria Clara Barreto, 17 anos, fera de direito. Ela cursa o 3º ano do ensino médio no Colégio Instituto Brasília, que fica no Jardim Jordão, em Jaboatão dos Guararapes, no Grande Recife.

Na Universidade Federal Rural de Pernambuco (UFRPE), a pró-reitora de graduação, Socorro Oliveira, informa que não haverá mudanças para o Sisu 2023. Portanto o estudante pode considerar os pesos aplicados em cada prova do Enem referente ao Sisu 2022. A Rural não adota ponto de corte.

Para as vagas da Univasf, a universidade não aplica, no Sisu, peso nas provas do Enem. Também não há ponto de corte. O pró-reitor de ensino da Univasf, Adelson Oliveira, explica que não haverá alteração para a seleção de 2023.

Já a UPE não adota pesos, mas define ponto de corte: o vestibulando precisa tirar no mínimo 400 pontos na prova de redação do Enem e 350 nas demais provas objetivas. Conforme o pró-reitor de graduação, Ernani Martins, são as mesmas regras do último Sisu.

A UFAPE não informou como fará no Sisu 2023. Na última edição, seguiu a Rural: aplicou pesos e não adotou ponto de corte.



AVALIAÇÃO No exame, marcado para os dias 13 e 20 de novembro, ferres responderão a questões objetivas em quatro provas e farão uma redação

● Programe-se



UFPE

Adota pesos e notas mínimas. Houve mudança em sete graduações para o Sisu 2023



UFRPE

Não tem ponto de corte. Adota somente notas mínimas. Mantem como foi no Sisu 2022



Univasf

Não adota nem peso nem ponto de corte



UPE

Tem ponto de corte (400 para redação e 350 para as demais provas). Não adota pesos

Opiniões

Editorial

Violência denunciada

A dificuldade de denúncia é um dos entraves ao combate efetivo à violência contra as mulheres no Brasil. Muitas têm medo de acusar os agressores, na maioria das vezes, companheiros e ex-companheiros. Para os que observam as estatísticas de assédios, ataques e feminicídios, a subnotificação dos casos sempre surgiu, por trás dos números oficiais, como um largo território a ser ocupado para impedir a propagação dos crimes. Por isso, o investimento na estrutura de apoio é fundamental para a prevenção e a redução dos crimes.

Em Pernambuco, após anos de espera, a criação de delegacias especializadas no atendimento feminino vem encorajando as vítimas de violência doméstica a saírem da resignação, denunciando – e mais importante, pode estar sendo um fator decisivo para a queda nos feminicídios. A quantidade de queixas registradas em setembro foi a maior em quase dois anos. O que não é um dado, evidentemente, a se comemorar. Se há um lado positivo no aumento das queixas, é apenas o fato de que a violência oculta começa a aparecer. O Estado e a sociedade ainda preci-

sam encontrar garantias de proteção às mulheres, no cenário machista em que o comportamento violento prolifera.

A queda nos feminicídios deve estar atrelada ao aumento das queixas, mas é preciso seguir investindo no aparato das denúncias, cuja possibilidade deve ser assegurada às vítimas. Mais de 31 mil boletins de ocorrência de violência doméstica foram feitos em Pernambuco, entre janeiro e setembro deste ano. Em 2021, foram cerca de 500 a menos. Somente no último mês de setembro, as mulheres ameaçadas e agredidas deixa-

ram 3,8 mil registros – média de mais de 120 denúncias por dia. Se é bom que os feminicídios venham caindo, de 68 mortes nos primeiros nove meses do ano passado, para 56 este ano, não dá para normalizar tamanho volume de queixas.

A política de prevenção há de manter o foco e ampliar o atendimento às mulheres. Assim como o cerco aos agressores. Entre 2021 e 2020, a Polícia Civil aponta o aumento de 450% na apreensão de armas de fogo dos denunciados, de acordo com o que preconiza a Lei Maria da Penha. Ou seja, quanto mais denúncias, maiores as chances de se desarmar os agressores, que vão se sentir vigiados ao serem descobertos. O envolvimento da comunidade é importante,

na medida em que situações de risco identificadas por vizinhos, amigos e parentes podem ser investigadas.

Com 15 delegacias especializadas para as mulheres, somente a de Santo Amaro, no Recife, funciona em regime de plantão 24 horas por dia, todos os dias da semana. Em Olinda, cuja unidade foi inaugurada há menos de quatro meses, o plantão nos finais de semana foi adotado, comprovando a grande demanda de queixas no período noturno. O Ministério Público já solicitou ao governo estadual para que a de Jaboatão dos Guararapes também adote o mesmo esquema de funcionamento. Os dados demonstram: quanto maior a oportunidade conferida, mais a violência às mulheres será denunciada.

Artigos

Repensar o turismo

ROBERTO PEREIRA

A Organização Mundial do Turismo (OMT) celebrou, no dia 27 de setembro, mais um Dia Mundial do Turismo, enfocando o tema em epígrafe, Repensar o turismo, tendo por foco o futuro, objetivando uma retomada do crescimento e a consequente inclusão social. No dia 7 de janeiro de 2020, começou oficialmente a pandemia do Coronavírus, afetando gravemente a saúde da humanidade e, por extensão, a economia. O turismo foi a primeira atividade penalizada, num prejuízo imenso à cadeia produtiva do setor, em especial aos equipamentos maiores, a exemplo dos hotéis.

A Confederação Nacional do Comércio de Bens, Serviços e Turismo (CNC), a quem o turismo brasileiro tanto deve, prevê um crescimento de 5,1% do turismo em 2022, em relação a 2021. A previsão considerou a tendência de atendimento à demanda reprimida dos últimos anos de pandemia, especialmen-

te quando da próxima alta temporária. A expectativa de crescimento de geração das receitas só não é maior por causa dos reajustes dos preços das passagens aéreas, que apresentam alta acumulada de 75% em 12 meses até agosto deste ano, um acréscimo que é fruto do preço do combustível.

A retomada do setor do turismo resulta na segunda maior expansão do emprego no Brasil. Em comparação aos demais setores da economia, a força de trabalho formal nas atividades turísticas cresceu 9,7%, atrás apenas do setor da construção civil, que aumentou 11,5%. Com a gradual retomada, o setor apresentou recuperação robusta e repôs, no acumulado de outubro de 2020 a julho de 2022, mais de 380 mil vagas, com destaque para empresas dos ramos de bares e restaurantes (que criaram 281,5 mil vagas) e serviços de hospedagem (68,9 mil). Desde maio de 2021, os saldos mensais entre admissões e desligamentos se mostraram positivos.

A CNC prevê que o turismo brasileiro restabeleça as 89,6 mil vagas

restantes e iguale o nível de ocupação pré-pandemia já a partir do início do período de contratações para a próxima alta temporada. A expectativa é que 322,6 mil postos de trabalho sejam criados em 2022. Esses números, porque alvissareiros, sinalizam para uma retomada das demandas turísticas e, por consequência, dos fluxos financeiros, estes e aqueles importantes à recuperação da cadeia produtiva do turismo.

Os hotéis, em Pernambuco, antes da pandemia, registravam, como média anual, em 2018, 74%; 2019, 70%. O Nordeste movimentou, nos seus aeroportos, de janeiro a agosto, deste ano, 11.611.979 passageiros pagos, para um total de decolagens de 96.819, num aproveitamento de 83%. (Fonte: Abear, que vem prestando relevantes serviços ao turismo brasileiro). Números benéficos ao turismo, pernambucano e brasileiro.

● Roberto Pereira, ex-secretário de Educação e Cultura de Pernambuco.

Charge # Thiago Lucas



A gruta da alma

FÁTIMA QUINTAS

fquintas84@terra.com.br

As folhas das árvores balançam. A sensação de uma época invernal predomina. Olho pela janela e aprecio o tempo nublado. Gosto de acompanhar as nuances da atmosfera, uma forma de compreender as minhas próprias interfaces. Quantas vezes amaneço com a alegria embutida na alma? Em outros momentos, há uma inversão de valores alheios à minha vontade. Afinal, viver é ter compassos múltiplos em tempos igualmente múltiplos. Como é difícil compreender a interioridade que avança a cada dia!

Somos um complexo de eus que se encaixam em plena harmonia ou desarmonia. Não sou capaz de conceptualizar o viver de cada momento. Um acúmulo de sensações se manifesta dentro de cada vertente. Tal multiplicidade esclarece o que existe de mais valioso na estrutura psicológica de cada um. A indefinição dos instantes possui uma atmosfera especial. O dia e a noite

Somos um complexo de eus que se encaixam em plena harmonia ou desarmonia

se multiplicam em vieses os mais variados. Percebo e não percebo o derredor. Melhor assim. A cada instante apreendo um novo olhar. Então, as variações tornam-se quase indefinidas. Quem sou eu para redimensionar o que se passa no entorno?

Enquanto as horas se acumulam, há uma temporalidade a ser esmiuçada. Busco a cada instante o entendimento do mundo, mas não sou capaz de formulá-lo. Opto por explicitar as diversas nuances mediante um processo lento, gradual e hesitante. Recolho-me à pequenez que me acolhe. Minhas mãos bailam em busca de algo complexo. Não me

perguntem o que é. Impossível responder. Estarei sempre acolhendo as esfinges que circulam. Então, na certeza do indefinido, recolho-me na gruta da alma.

Vejo-me com um olhar que me escapa. São tantos os menores que seria inviável enumerá-los. Melhor acatar as indagações que circulam, todas distantes de interpretação. Sou mínima diante do que vejo e do que não vejo. A caminhada se faz plena de parábolas. Assim, distinguirei melhor os compassos do cotidiano. Desde quando busco as descobertas interiores? Desde sempre. Os impulsos crescem e a incapacidade de entendê-los aumenta. O mundo se agiganta ao compasso da timidez. E, assim, caminha a humanidade. Por entre inúmeras interjeições, os passos se acumulam. Que farei com todo este feixe de mistérios? Apenas, saberei aplaudir-los à luz das humildes invocações da consciência.

● Fátima Quintas, da Academia Pernambucana de Letras

Morte matada

JOSÉ MARIA NÓBREGA E DUILIA DALYANA DA NÓBREGA

Mais que um diagnóstico da violência homicida na região, "Morte Matada. A dinâmica dos homicídios no Nordeste", E-book editado pela Ed. UEPB (acesso a obra na íntegra: <https://eduepb.uepb.edu.br/e-books/>), é uma análise da política pública de segurança no Brasil, com destaque ao Nordeste.

Iniciamos com uma reflexão sobre a relação entre a violência, a segurança pública e a democracia no primeiro capítulo da obra. A maioria das análises sobre regimes políticos na Ciência Política simplesmente deixa de fora a questão da segurança pública. No entanto, o primeiro bem público promovido pelo Estado Moderno foi a segurança pública, ou seja, as garantias aos direitos de propriedade - vida, bens e liberdade.

No capítulo dois da obra fizemos uma ampla revisão da literatura sobre estudos que tiveram como tema central os "homicídios" ("Morte Matada"). Foram analisados 59 artigos pu-

blicados entre 2009 e 2019, dos quais 65% corresponderam à área de Saúde Coletiva, 10% da Sociologia, 5% da Economia, 5% interdisciplinar, 3% da Enfermagem, 3% da Psicologia, 2% da Ciência Política, 2% do Planejamento Urbano, 2% da Demografia e 2% da Administração Pública; levando-nos a uma clara percepção da superioridade dos estudos na área da Saúde Coletiva, com poucas produções na Ciência Política e na Administração Pública. Por isso, o livro é uma grande contribuição na tentativa de preencher esta lacuna na área da Ciência Política.

Os capítulos três e quatro da obra são os que desenvolveram a análise dos indicadores de violência do trabalho, ou seja, mediu, analisou e testou hipóteses baseadas na literatura estudada sobre os possíveis causas dos homicídios na região Nordeste. Verificou-se que a maior parte dos assassinatos se concentra em uma diminuta quantidade de municípios, mas que esses municípios concentram a maior parte da população da região.

A 'cereja do bolo' do livro, a avaliação da política pública de segurança no Nordeste, está no último capítulo. Nele, fizemos uma descrição dos dados de homicídios pelos estados da região e testamos hipóteses tendo como base algumas variáveis institucionais e uma variável socioeconômica em relação a variável dependente "homicídios" ("Morte Matada").

As conclusões demonstraram ser fundamental a ação do Estado como monopolizador da força e que a variável renda per capita não apresentou relação na prática da violência e, muito menos, para o seu controle. A presença do Estado agindo no confronto ao tráfico de drogas e nas apreensões de armas de fogo ilegais foram os indicadores mais importantes para o controle das "Mortes Matadas" na região.

● José Maria Nóbrega, professor da UFCG e Doutor em Ciência Política pela UFPE e Duília Dalyana R. S. da Nóbrega, professora da UEPB e Doutoranda em Ciência Política pela UFPE

Expediente

Jornal do Commercio

DIRETORIA
Presidente
João Carlos Paes Mendonça
Vice-Presidente
Jaime de Queiroz Lima Filho
Diretor
Rafael Monteiro de Barros Guimarães

DIRETORIA OPERACIONAL
Diretor de Redação
Laurindo Ferreira
Diretora de Estratégias Digitais
Maria Luíza Borges

Diretor Comercial
Vladimir Melo
Diretor de Mercado Leitor
Carlos Humberto Rocha
Diretor Administrativo-Financeiro
Vagner Lins

COMITÊ DE CONTEÚDO DO SJCC
Ivanildo Sampaio (Coordenador)
Lúcia Pontes
Carla Seixas
Mônica Carvalho

ANJ

JJCPM

Noticiário nacional
Agência Estado (AE)
Agência Globo (AG), Folhapress
Noticiário internacional
Agência France Presse (AFP)

Central de atendimento ao leitor
Grande Recife: (81) 3413.6100
What's app: (81) 99115.1016

Horários
8h às 17h30 - 2ª a 6ª feira
e-mail: atendimento@jc.com.br

Endereço
Rua Capitão Lima, 250 - Santo Amaro Recife - PE CEP: 50.040.900
Pabx: 3413.6110 Redação: 3413.6174

MERCADO NACIONAL
Engenho de Mídia
Recife (81) 3126.8181
São Paulo (11) 3854.9030
Brasília (61) 3443-0462
Rio de Janeiro (21) 2213.0904
www.engenhodemidia.com.br

IMPOSTOS
Carga tributária (de produtos e serviços aos consumidores) aproximada: 3,65%

ASSINATURAS

Acesso ilimitado anual
R\$ 431,00
Acesso ilimitado
semestral R\$ 230,00

O Jornal do Commercio é uma empresa de mídia 100% digital que oferece aos seus assinantes logados acesso ilimitado às suas reportagens, conteúdos especiais, acesso ao clube de descontos do JC e ao modo Flip, onde são escolhidas pelos editores as matérias de maior relevância.

REDAÇÃO DO JC

Editores Executivos
Diogo Menezes • (81) 3413.6416 • diogomenezes@sjcc.com.br
Elton Ponce • (81) 3413.6410 • eltonponce@sjcc.com.br
Mirella Martins • (81) 3413.6418 • mirella@ne10.com.br
Rafael Carnevalheira • (81) 3413.6409 • rvieira@jc.com.br

Assistentes de Edição

Marília Banholzer • mariliab@ne10.com.br • (81) 3413.6422
Raphael Guerra • rguerra@tvjornal.com.br • (81) 3413.6187
Romero Rafael • rrafael@jc.com.br • (81) 3413.6183

Coordenador de Mídias Sociais
Rafael Santos
rsantos@jc.com.br
(81) 3413.6409

Opiniões

Voz do Leitor

PELA INTERNET

Mande seu e-mail e suas fotos para vozdo leitor@jc.com.br

POR CARTA

Envie suas cartas para a Rua da Fundação, 257, Santo Amaro

Insegurança

Quem faz atividade física na orla de Olinda se depara com situações de insegurança. Existem grupos de bicicletas que circulam nas calçadas, ao invés da ciclovia; observando, provavelmente, no intuito de realizar roubos. Por que não colocam policiais militares de bicicletas circulando na orla?

● **Wilton Batista**, por e-mail

Correios

Atenção, Correios: conforme prometido, até agora, não estamos vendo as entregas serem feitas aqui na Rua Othon Bezerra de Melo, em São Lourenço da Mata. Se não consegue fazer, ao menos, que faça na Rua Principal, até o final dela. Temos esse direito.

● **Fábio Santana**, por e-mail

Debate

Assisti o debate da TV Band e cheguei a uma conclusão: deveriam ter usado um detector de mentiras para que pudéssemos concluir qual dos candidatos teria melhor condição de nos governar.

● **João Guilherme**, por e-mail

Calçadas

Pedimos a Prefeitura do Recife a recuperação das calçadas no entorno do Hospital Getúlio Vargas, no bairro do Cordeiro, pois por lá transitam cadeirantes, idosos, pedestres e a situação dificulta a mobilidade das pessoas.

● **Valter Rocha**, por e-mail

Quocientes

A legislação eleitoral precisa mudar de imediato, pois não se concebe que um candidato seja eleito com 70 mil votos, em detrimento de outro que obteve 110 mil, por exemplo. Os quocientes eleitoral e partidário foram criados para eleger quem não têm votos. Uma aberração.

● **Jefferson Marques**, por e-mail

Asfalto



MARIA JOSÉ / VOZ DO LEITOR

Dinheiro da operação 'Ação Verão' jogado pelo ralo

Aqui está uma parte dos R\$ 70 milhões do recapeamento asfáltico realizado pela Emlurb. A operação "Ação Verão" anunciada pela Prefeitura do Recife prometia a retirada do asfalto desgastado colocando outro mais duradouro e de boa qualidade. Nota-se essa qualidade aqui na Avenida Domingos Ferreira, em Boa Viagem.

● **Maria José**, por e-mail

Descaso público com a PE-60

O verão chegando e a PE-60 se deteriorando a passos largos. O trecho entre Rio Formoso e Barreiros está intransitável, com alagamentos e asfalto esburacado. E o impressionante é que o DER-PE está recuperando parte da sinalização vertical e horizontal

nesse trecho, pintando as faixas de sinalização dentro dos buracos daquela rodovia. Inacreditável a falta de planejamento e cuidado com a coisa pública e com o cidadão pernambucano.

● **Mariano Teixeira**, por e-mail



ANA LEAL / VOZ DO LEITOR

Extravasamento de esgoto no Pina

Há mais de um mês ligo para Compesa avisando sobre um esgoto a céu aberto na Av. Doutor Dirceu Velloso Toscano de Brito, no Pina, em frente aos números 38 e 39. O

mau cheiro está incomodando os moradores e quem passa pela via. A Companhia já foi ao local, mas não resolveu nada.

● **Ana Leal**, por e-mail

Violência em jogos de futebol

A violência está dominando o futebol brasileiro. No jogo entre Sport e Vasco, no Recife, um jogador provocou a torcida do Sport, que invadiu o campo para atacar jogadores e árbitros. Até a polícia teve que intervir como também

ambulâncias para cuidar dos feridos. Houve um tempo que os pais podiam levar os filhos para se divertir num ambiente realmente esportivo.

● **Janice Albuquerque**, por e-mail

Preço do gás prejudica os pobres

Num explícito golpe eleitoral, Jair Bolsonaro, com a cumplicidade do Congresso, no início da campanha eleitoral, reduziu o imposto ICMS sobre o preço dos combustíveis. O que não era necessário, já que o preço do barril de petróleo no mesmo período desabou de US\$ 140 para em torno de US\$ 90.

Ou seja, com esse subsídio bilionário vai sacrificar as finanças de estados e municípios. Esse irresponsável deveria ter promovido uma forte queda no preço do gás, que teria beneficiado mais da metade das famílias brasileiras que vivem na pobreza.

● **Paulo Panossian**, por e-mail

Resposta ao leitor

Neoenergia

Em resposta ao leitor Luiz Henrique, em relação a quedas de energia na comunidade do Sítio Fragoso, no Paulista, a Neoenergia Pernambuco informa que uma equipe será enviada ao local para realizar inspeção. Porém, para garantir maior assertividade e rapidez, é importante informar: o local (rua ou avenida) ou conta contrato.

● **Assessoria de Imprensa**

Compesa

Em atenção a leitora Cláudia Rangel, a Compesa informa que não executou nenhuma intervenção na Rua Ricardo Hardman, no bairro das Graças. Uma equipe da Companhia até esteve no local e identificou que a iniciativa citada pela leitora diz respeito ao sistema de drenagem (galeria de águas pluviais), que não é de responsabilidade da empresa.

● **Assessoria de Imprensa**



JORGE FIGUEROA / VOZ DO LEITOR

Armadilhas

Na calçada que acompanha toda extensão do Caxangá Golf Club, na Avenida Caxangá, o que se vê são verdadeiras armadilhas que forçam os pedestres a dividirem a via com os carros, obrigando algumas vezes o motorista a desviar para evitar acidentes. Em época de chuvas são poucos que se arriscam a transitar na dita calçada. Alô, Emlurb.

● **Jorge Figueredo**, por e-mail

Quadra esportiva

Gostaria de elogiar a Prefeitura de Agrestina pela criação de uma quadra poliesportiva no município. Pois esse projeto eleva o desporto a sua condição de necessidade básica, a saúde e ao convívio social. Deve servir de exemplo para outras cidades de Pernambuco e do Brasil.

● **Jomar Netto**, por e-mail

Internacional

FORTE MOBILIZAÇÃO Por alta de preços, trabalhadores organizam greve geral na França; ato pressiona o governo de Emmanuel Macron

Greve geral para a França

Agência Estado

Que começou com greves em refinarias e em centrais nucleares por reajustes salariais, chegou, nesta terça-feira (18), ao setor de transporte na França, paralisando o país e impondo um forte desafio ao presidente Emmanuel Macron que já se vê em meio a uma queda de braço com seu Parlamento.

Os trabalhadores exigem um aumento salarial de acordo com a inflação e denunciavam a resposta do governo à paralisação nas refinarias.

Em resposta, as quatro principais centrais sindicais do país convocaram estudantes, funcionários públicos, comerciantes, trabalhadores do setor de energia e dos transportes à greve.

“Pedimos um salário mínimo de 2.000 euros (R\$ 10,3 mil), o que equivale a um aumento de 300 euros (R\$ 156)”, disse o secretário-geral do sindicato CGT, Philippe Martinez, na rádio RTL, defendendo ainda um reajuste de acordo com a inflação.

A França, segunda maior economia da União Europeia (UE), registrou em setembro a menor taxa de inflação harmonizada da zona do euro, 6,2%, abaixo de outras economias como Alemanha (10,9%), Itália (9,5%) e Espanha (9,3%), segundo o Eurostat.

Mas o clima social é tenso. O medo de perder poder aquisitivo foi a principal preocupação dos franceses durante o último ciclo eleitoral de abril a junho e o apelo para economizar energia para evitar apagões no inverno torna o ambiente ainda mais hostil.

Quando a França começava a virar a página da pandemia, a Rússia invadiu a Ucrânia, o que, juntamente com a resposta de Moscou às sanções ocidentais, fez disparar os preços da energia e dos alimentos.

Com a experiência do protesto social dos coletes amarelos, cujo gatilho em 2018 foi o aumento dos preços dos combustíveis, o governo de Macron aprovou rapidamente medidas para limitar a alta dos preços da energia. Mas a gota d'água para os sindicatos



MANIFESTANTES Milhares de pessoas pedem aumento salarial em dia de greve na França, que é segunda maior economia da União Europeia

foi quando o governo requisitou aos grevistas da refinaria TotalEnergies para aliviar o desabastecimento nos postos de combustível.

Além do aumento salarial, os grevistas pedem uma melhor distribuição dos lucros obtidos pela gigante energética, que obteve mais de 10 bilhões de dólares no primeiro semestre de 2022, uma reavindicação que mais da metade dos franceses entende.

Ao se recusar a tributar esses superlucros em nível nacional, “Macron colocou o governo no campo dos grandes patrões, em total desconexão com grande parte dos franceses que sofrem com a inflação todos os dias”, segundo um editorial do jornal Libération.

IMPACTO

Os impactos da greve nos transportes já foram sentidos nas primeiras horas da manhã pelos franceses, que se viram diante de um exercício de paciência para ir ao trabalho. “Normalmente levo uma hora e meia. Hoje terei duas ou três

pela frente”, disse Yera Diallo quando esperava o trem na Gare de Lyon, em Paris.

Em Toulouse, Frédéric Mercier Hadisyde, um engenheiro de 58 anos, chegou duas horas mais cedo do que o habitual para pegar o trem para a capital. “Tive medo de distúrbios, então me organizei. Eu simpatizo com eles, eu os entendo”, confessou.

Muitas viagens de ônibus e trem foram canceladas, mas a cena na movimentada estação de trem Saint-Lazare em Paris não parecia mais agitada do que o normal. Se alguma coisa, a equipe ferroviária à disposição para responder a perguntas superou em número de passageiros.

Bruno Verlay saiu de casa três horas mais cedo do que o habitual para se certificar de que chegaria a tempo para o trabalho de segurança no distrito financeiro da cidade. Mas no final, ele achou a viagem tranquila. “Estou tão acostumado a greves”, disse Verlay, 58, “que estou imune”.

No entanto, de acordo com uma pesquisa da Elabe, 49% dos franceses desaprovam a

greve, que no setor de transporte pode ser prolongada, informou o sindicato CGT nesta terça, poucos dias antes do início, na sexta-feira, de duas semanas de férias escolares na França, o que pode afetar o setor de turismo do país.

PRESSÃO

A greve crescente veio logo após uma grande marcha contra o aumento do custo de vida realizada em Paris no domingo e aumenta a pressão sobre o governo de Macron, que já está em apuros no Parlamento, onde partidos da oposição se recusam a aprovar o orçamento.

Macron agora está lutando para acalmar os ânimos em três frentes diferentes: nas fábricas, nas ruas e no Parlamento, antes que tudo se transforme em um grande episódio de agitação social. Isso pode ameaçar sua agenda, incluindo planos para uma controversa reforma previdenciária, enquanto ele busca uma direção para seu novo mandato.

As greves que começaram nas refinarias em todo o país deixaram mais de um quarto das bombas na França totalmente ou parcialmente secas. Embora Macron tenha prometido que a situação voltaria ao normal esta semana, com seu governo emitindo ordens de volta ao trabalho, as filas nos postos de gasolina ao redor de Paris continuavam nesta terça, aumentando a frustração entre motoristas e outros passageiros.

A greve coincide com os esforços esta semana do governo de Macron para obter seu orçamento por meio do Parlamento. As últimas eleições legislativas em junho deixaram Macron sem maioria absoluta na Assembleia Nacional, a casa mais poderosa do Parlamento.

Os legisladores estão ameaçando votar contra o projeto de lei de gastos. Portanto, o governo de Macron provavelmente usará poderes constitucionais especiais para aprová-la sem votação. Olivier Véran, porta-voz do governo, disse que “provavelmente” o faria na quarta-feira.

Étienne Ollion, sociólogo da escola de engenharia Polytechnique especializado na vida parlamentar francesa, disse que o mecanismo, permitido pelo artigo 49.3 da Constituição da França de 1958, era “uma medida um pouco autoritária”.

Embora o mecanismo tenha sido usado 60 vezes desde sua introdução, disse ele, a falta de maioria parlamentar de Macron e o atual clima de agitação social podem torná-lo um movimento mais delicado.

“Isso pode afetar as mobilizações”, disse Ollion, acrescentando que os manifestantes podem ver tal movimento como “uma tentativa de evitar confrontar a realidade da situação, que é uma das dificuldades políticas”.

Com essa medida, o presidente corre o risco de reforçar sua imagem autoritária, apesar de ter prometido mudar após sua reeleição em abril, e tensionar ainda mais o ambiente antes da chegada da controversa reforma previdenciária no início de 2023. O atraso na idade de aposentadoria de 62 para 65 anos que Macron deseja implementar colide com a oposição frontal dos sindicatos, incluindo o reformista CFDT, e a oposição da esquerda e da extrema direita.

Sua primeira tentativa em 2019 e 2020 também gerou protestos massivos nas ruas, mas o líder de 44 anos, que fez dessa reforma um de seus cavalos de batalha, chegou a ameaçar dissolver a Assembleia e convocar novas eleições, se não for aprovada agora.

O uso desses poderes constitucionais também permitiria que membros da oposição apresentassem moções de desconfiança, o que grupos de esquerda e de extrema direita no Parlamento já prometem fazer.

Mas Ollion diz que o risco de um colapso do governo é relativamente limitado, porque a principal oposição de centro-direita parece relutante em participar de uma moção de desconfiança e porque a esquerda e a extrema direita parecem não querer apoiar uma à outra.

GUERRA NA UCRÂNIA

Sem água e luz após novo ataque

AFP

Mais de mil localidades ucranianas estão sem eletricidade em razão dos bombardeios russos que, segundo a Ucrânia, destruíram 30% das centrais elétricas do país em pouco mais de uma semana.

“Atualmente, 1.162 localidades (...) estão sem eletricidade”, informou o porta-voz dos serviços de emergência, Oleksandr Khorunzhyi, depois que a Rússia voltou a atacar infraestruturas energéticas esta manhã.

“Desde 10 de outubro, 30% das centrais ucranianas foram destruídas, causando grandes interrupções em todo o país”, declarou o presidente Volodymyr Zelensky no Twitter.

Nos últimos dias, a Rússia realizou cerca de “190 bombardeios com mísseis, drones suicidas e artilharia em 16 regiões



EXPLOSÕES Drones suicidas são a nova fase na guerra contra Rússia

ucranianas”, apontou Khorunzhyi. Nessa ofensiva, 70 pessoas foram mortas e 240 ficaram feridas, acrescentou.

“A situação é atualmente crítica em todo o país, porque nossas regiões dependem umas das outras”, afirmou o chefe de gabinete da presidência, Kirilo Timochenko.

A última série de bombardeios russos atingiu durante a manhã de terça-feira diversas instalações energéticas no sul do país pelo segundo dia consecutivo, o que provocou cortes no fornecimento de energia elétrica e de água.

Na capital Kiev, ao menos duas pessoas morreram após um ataque com mísseis contra uma instalação de abastecimento de energia, informou o Ministério Público.

Os bombardeios também atingiram a cidade de Kharkiv, no leste, Mykolaiv, no sul, e as regiões de Dnipro e Zhytomyr,

no centro.

Na segunda-feira, a Rússia atacou o centro de Kiev com “drones suicidas”, o que as autoridades ucranianas consideraram um ato de “desespero” de Moscou. Um dos bombardeios destruiu um edifício residencial e cinco pessoas morreram.

Esta foi a segunda semana consecutiva em que a Rússia atacou a capital ucraniana na segunda-feira. Analistas militares consideram as ações uma resposta às derrotas sofridas por Moscou no campo de batalha.

HOSPITAIS

Após os ataques de terça-feira, Zelensky reiterou a recusa de negociar com o presidente russo, Vladimir Putin. A intenção das tropas de Moscou, denunciou, é “aterrorizar e matar civis”.

O exército russo confirmou que bombardeou infraestruturas de energia ucranianas.

Várias localidades da região de Zhytomyr, ao oeste de Kiev, e a cidade de Dnipro ficaram sem energia elétrica.

“A cidade não tem energia elétrica nem água”, afirmou o prefeito de Zhytomyr, Serguei Sukhomin. “Os hospitais funcionam com a energia de reserva”.

Em Mykolaiv, alvo de ataques durante a madrugada, as autoridades conseguiram restabelecer a rede.

Kharkiv, a segunda maior cidade ucraniana, foi atingida por oito mísseis, de acordo com o governo regional. Os ataques afetaram uma indústria.

Em Kiev, a operadora DTEK anunciou que os funcionários estavam fazendo “todos os esforços necessários para restabelecer o abastecimento” de energia elétrica.

Esportes

JUSTIÇA Após as cenas do jogo contra o Vasco, presidente do Tribunal deferiu liminar

STJD interdita a Ilha

DAVI SABOYA

Twitter: @davisaboya

O Supremo Tribunal de Justiça Desportiva (STJD) interditou nesta terça-feira (18) a Ilha do Retiro. A liminar foi concedida após pedido da Procuradoria diante dos fatos ocorridos no jogo entre Sport x Vasco, no último domingo, em jogo válido pela 35ª rodada da Série B.

Em despacho, o presidente do STJD determinou a interdição da Ilha do Retiro, que o Sport mande seus jogos com portões fechados e que perca o direito a carga de ingressos nas partidas como visitante.

"Interditar o Estádio Adhemar da Costa Carvalho (Ilha do Retiro), até que sejam superadas as evidentes falhas de segurança, e que se comprove a plena condição da praça desportiva, para receber partidas de futebol", argumentou o presidente do



VIOLÊNCIA Torcedores invadiram o campo atiraram objetos no gramado

STJD, Otávio Noronha, em liminar concedida.

A previsão é que o processo entre em pauta de julgamento em primeira instância na próxima semana.

Não foi só a equipe pernambucana que recebeu punição do Superior Tribunal de Justiça Desportiva. Pelo lado do Vasco, os jogadores Raniel e Luiz Henrique, que

provocaram os torcedores do Sport, foram suspensos preventivamente por 30 dias - limitado a duas partidas - pena mínima prevista no artigo 258-A.

ENTENDA

No fim do jogo, Raniel marcou o gol de empate do Vasco de pênalti e foi comemorado na frente da torcida do Sport.

A partir desse momento, uma confusão generalizada começou na Ilha do Retiro.

Objetos foram lançados no campo, torcedores do Sport invadiram o gramado e os jogadores do Leão e Vasco entraram em conflito. Diante desse cenário, o time carioca foi para o vestiário e não aceitou terminar a partida.

O árbitro Raphael Claus não enxergou condições de segurança para terminar a partida entre Sport x Vasco. Posição diferente do Batalhão de Choque da Polícia Militar de Pernambuco e também de Pernambuco.

CALENDÁRIO

Ainda sonhando com o acesso, o Sport volta a campo, neste sábado, fora de casa, contra o Londrina. Depois, recebe o Operário, no dia 28 de outubro, e termina a participação na Série B deste ano, em Goiânia, contra o Vila Nova, em 6 de novembro.

AFLITOS



DECADÊNCIA Desde 2013 que o Náutico não disputa a Série A

Longo jejum longe da elite

HAIM FERREIRA

Twitter: @haimferreira

O Náutico está "moralmente" rebaixado para a Série C do Brasileiro. Restando três rodadas para o fim do Campeonato, o Timbu precisa vencer todos os jogos e torcer para que os adversários diretos sequer somem um ponto. Os alvirrubros podem ser rebaixados já nesta sexta-feira, caso a Chapecoense pontue contra o Tombense.

Nem o mais pessimista dos torcedores imaginaria um desfecho semelhante no final desta temporada. Após bater na trave da Série A no ano passado, quando chegou a liderar a Série B e conseguir o recorde de invencibilidade da segundona (foram 14 jogos), as expectativas eram grandes para 2022.

Com o cenário desfavorável, essa deverá ser a terceira vez que o Timbu jogará a terceira divisão, a segunda em apenas cinco anos. A outra

queda recente aconteceu em 2017 e a mais antiga em 1998.

Como só poderá voltar para a Série A em 2025, o Náutico viverá o maior jejum da sua história sem participar da elite nacional: 10 anos. A última vez que disputaram a primeira divisão, foi em 2013.

CAMPANHA

O Náutico conquistou o bicampeonato pernambucano, mas não convenceu. O Timbu derrotou apenas nos pênaltis o jovem time do Retrô, que chegava à sua primeira decisão.

Eliminado na primeira fase da Copa do Brasil para o modesto Tocantinópolis, o Timbu foi longe na Copa do Nordeste e chegou à semifinal. Acabou caindo para o poderoso Fortaleza, que viria a ser o campeão.

Nesta Série B, foram 24 rodadas na zona de rebaixamento, em 34 partidas disputadas. Só na lanterna, foram 12 vezes, uma sequência amarga.

● Loterias

Timemania

Concurso 1849

05 14 21 22 37 69 73

7 acertos 0 0

6 acertos 0 0

5 acertos 83 1.232,06

4 acertos 1.668 9,00

3 acertos 15.600 3,00

Time do coração: **ITUANO / SP**

Ganhadores

Prêmio (R\$)

3.461 7,50

Lotofácil

Concurso 2641

01 03 04 05 07

08 09 12 13 14

17 19 20 23 24

15 acertos 4 232.814,80

14 acertos 560 498,12

13 acertos 14904 25,00

12 acertos 150610 10,00

11 acertos 666256 5,00

Quina

Concurso 5977

28 30 41 52 73

Quina 2 7.667.635,31

Quadra 54 11.090,09

Terno 5.792 98,47

Duque 152.785 3,73

18/10/2022



Dupla Sena

Concurso 2432

Primeiro sorteio

01 18 22 23 29 30

Sena 1 20.057.933,67

Quina 94 3.439,34

Quadra 3.701 99,83

Terno 67.189 2,74

Segundo sorteio

18 22 27 31 42 49

Sena 0 0

Quina 74 3.932,00

Quadra 4.216 87,63

Terno 77.424 2,38

Dia de Sorte

Concurso 670

10 12 15 17 19 28 30

7 acertos 0 0

6 acertos 45 1.903,11

5 acertos 1.307 20,00

4 acertos 15.429 4,00

Mês da sorte: **Fevereiro**

Ganhadores Prêmio (R\$)

43.672 2,00

ARRUDA



NOS PLANOS Meia Anderson Ceará pode voltar a vestir a camisa coral

Mais dois atletas devem renovar

ANTÔNIO GABRIEL

Twitter: @reporterantonio

Após o anúncio do novo treinador na semana passada, o Santa Cruz está próximo de acertar a renovação contratual com mais dois nomes que fizeram parte do plantel de 2022 no Arruda. O meia Anderson Ceará (23) e o volante Daniel Pereira (33) devem confirmar a permanência no clube coral até o final da semana, compondo a espinha dorsal do clube para o ano que vem.

Anderson Ceará chegou no Santa em meio a disputa da Série D. Ele estava no Maringá/PR, onde teve pouco tempo em campo pelo campeonato paranaense. No tricolor foram sete jogos e um gol marcado, deixando uma boa impressão na diretoria.

O meia pertence ao Santos, que concordou em liberá-lo para renovar o empréstimo, que vai até o pernambucano de 2023,

exato período em que o contrato de Ceará se encerra com os santistas.

Já Daniel Pereira chegou ao Arruda antes mesmo da disputa da quarta divisão do brasileiro, vindo do XV de Piracicaba/SP. Foram 15 jogos com a camisa coral, saindo do banco de reservas em apenas um deles e se firmando como um titular absoluto.

Após a eliminação para o Tocantinópolis/TO, o atleta retornou para o clube do interior de São Paulo onde no último final de semana conquistou o título da Copa Paulista diante do Marília/SP.

Os dois nomes já passaram pelo crivo de Ranielle Ribeiro e da nova comissão técnica dos tricolores. Além deles, o zagueiro Alemão, os laterais Jeferson Feijão e Ítalo Silva, os volantes Arthur e João Erick e os atacantes Hugo Cabral e Lucas Silva, também já acertaram a permanência no Arruda para 2023.

Cultura

ARTES VISUAIS Exposição na Galeria Arte132, em São Paulo, reúne obras pernambucanas dos séculos 19 e 20, da “Coleção Enilton Tabosa do Egitto”



PINTURA Obras de Reynaldo Fonseca constam na coleção e estão expostas, como *Homenagem a Lucas Cranach*, óleo sobre tela de 1975

ROMERO RAFAEL
rrafael@jc.com.br

São Paulo — Quarenta anos atrás, quando pacientes retribuíam cuidados médicos com telas, ao invés de uísques, o cardiologista Enilton Tabosa do Egitto ganhou uma pintura assinada pelo artista pernambucano Alcides Santos. A obra de 1974 inauguraria uma coleção de arte que o médico não pretendia, mas a que hoje ele dedica todo um apartamento, fora as paredes de sua casa, em São Paulo.

A “Coleção Enilton Tabosa do Egitto” é composta por cerca de 300 obras realizadas por pernambucanos ou no Estado — quase todas são pinturas. Cerca de 90 delas podem ser visitadas, até o dia 12 de novembro, na exposição *Arte em Pernambuco*, aberta pela Galeria Arte132 (avenida Juri-ti, 132, Moema), em São Paulo. É a primeira vez que o conjunto vai a mostra, ainda que num recorte pequeno, devido à limitação de espaço.

Há o desejo de que, em breve, toda a coleção seja exposta. Também na capital paulista, e quem sabe no Recife.

É simbólico, e iluminador, que este acervo, com pinturas do final do século 19 e de todo o século 20, esteja numa vitrine em São Paulo justamente neste ano do centenário da Semana de 22, quando o substantivo modernismo é flexionado em número, num movimento de redistribuir os holofotes para os modernismos no País — e, com bastante ênfase, para o de Pernambuco. A mostra, então, é uma exímia ilustradora da produção modernista daqui.

“É uma coisa dura de dizer: os paulistas — é claro que tem exceções — não olham Pernambuco com a importância que teve. Enquanto havia a arte moderna aqui, havia também lá”, comenta Telmo Porto, carioca radicado em São Paulo, que abriu a Galeria Arte132 em julho do ano passado, junto com a esposa, Laís Zogbi.

Telmo considera que se trata de “reconhecer algo que aconteceu em paralelo e que tem um significado enorme na arte moderna”. Sua galeria, aliás, tem como “foco principal rever o século 20”, conta. “Acho que São Paulo não precisa de mais uma galeria sobre o contempo-

ráneo executando. A arte não é feita só de quem criou o novo, é feita também por quem alargou o que existia.”

A MOSTRA

Arte em Pernambuco é uma exposição — vamos dizer — pedagógica, no sentido de propor reescrita da historiografia da arte no Brasil, ao reconhecer a produção em Pernambuco. Sem propósito comercial, nenhuma tela está sob consulta de valor, só de sua história.

Mesmo ao curador e pesquisador em artes visuais Antonio Carlos Suster Abdalla, que assina o projeto expográfico, a exposição foi reveladora — de “um universo de que eu não tinha conhecimento”, afirma.

“Pernambuco produz uma arte de alto nível, mas o Brasil é um país muito compartimentado: quem está em São Paulo não vê”, analisa Abdalla, que disse ter ficado bastante surpreso ao se deparar com os caminhos que a arte pernambucana tomou após a Semana de 22. “Como tinha tanta gente boa!”

Assim que se entra na charmosa casa em que está a Galeria Arte132, a exposição apresenta uma amostra de pinturas do século 19. Há, entre elas, a tela mais antiga do conjunto, uma óleo sobre madeira de Telles Júnior, de 1869; também Arsênio da Silva, que introduziu a pintura à guache no Brasil, e Eugène Lassailly, um dos artistas franceses trazidos à capital pernambucana pelos senhores da época para retratarem as propriedades e paisagens que detinham.

Em seguida, a mostra traz à memória presente artistas promissores e que morreram jovens, ainda no início do século 20: Emílio Cardoso Ayres, aos 26 anos, e Joaquim do Rego Monteiro, aos 31.

Depois, Abdalla enfatiza os nomes mais graúdos da pintura pernambucana — aqueles que vazaram para o Sudeste —, como Vicente do Rego Monteiro, Cícero Dias, Lula Cardoso Ayres, Reynaldo Fonseca. Noutro parede, há João Câmara, Gilvan Samico e um destaque para a produção armorial, incluindo obras de Ariano Suassuna.

Na sala de reuniões, uma seleção de trabalhos fogem ao comum — é destacado um Vicente do Rego Monteiro abstrato, coi-

Mostra grandiosa conta história da arte em Pernambuco

sa rara, arrematado há alguns anos num leilão do Banco Central.

O mezanino da galeria reserva uma parede com trabalhos de quatro mulheres artistas consideradas, lá, pouco conhecidas: Maria Carmen, Guita Charifker, Tereza Costa Rêgo e Luisa Maciel — aliás, obras da artista caruaruense estão em exposição no Mercado Eufrásio Barbosa, Olinda.

Por fim, estão reunidos artistas primitivistas, entre eles Bajado, e outros modernos, como Montez Magno, que é natural de Timbaúba, assim como o colecionador.

A COLEÇÃO

Da despreensão, Enilton Tabosa do Egitto foi montando, e conseguiu, uma coleção que Antonio Carlos Suster Abdalla considera “não aleatória” por fazer um fio temporal da história da arte pernambucana, com ênfase na pintura.

Formado em medicina no Recife, mas atuando no HCor, o Hospital do Coração de São Paulo, desde a residência médica, Enilton começou a comprar telas de artistas pernambucanos por identificação. Embora viva há mais de 40 anos na capital paulista, preserva raízes no sotaque e nas referências culturais. Presidiu, inclusive, a Confraria Príncipe Maurício de Nassau, um grupo dedicado a promover a cultura pernambucana na cidade em que escolheu por morada.

À medida que ia adquirindo obras e formando a linha do tempo da arte pictórica pernambucana (embora também tenha desenhos, esculturas etc), Enilton foi atualizando a motivação como colecionador. “Vou te confessar: de repente, eu tinha a história na mão, mas não sabia que estava fazendo isso”,



RARIDADE Pintura abstrata de Vicente do Rego Monteiro, sem data, é um destaque

diz ele, que frequentou muitos leilões e contou com a colaboração de marchands como Carlos Ranulpho.

Nunca adquiriu guiado pelo mercado, assim como não vende os trabalhos que possui. Fala que o movimento do mercado “não deve ser o motivador de qualquer coleção”. “Não é [sobre] comprar um quadro, é ter uma história documentada. O valor está no conjunto da história”, reflete.

O acervo de obras do cardiologista e colecionador ganhou robustez nos últimos 20 anos, com o auxílio de seu primo Benjamim Gomes, pernambucano de Águas Belas, professor aposentado da Faculdade de Medicina da UFPE e doutor pela Uni-

versidade de Salamanca. É ele quem tem documentado textualmente a coleção e assina o catálogo da mostra.

Benjamim é, informalmente, um consultor, ou mesmo co-colecionador. No catálogo, ele é didático: apresenta a história de Pernambuco desde capitania, avança para o percurso feito pela pintura no Estado, conta biografias de mais de 90 artistas, trata da discriminação das mulheres na história da pintura e faz uma crítica à bibliografia.

“Quem escreve nos livros didáticos é meia dúzia de gente que escreve o que interessa a quem está no poder. Então, quase tudo o que aprendemos não é historicamente verdadeiro”, argumenta. “Tudo o que

se diz da pintura brasileira é como se tivesse saído do Rio de Janeiro e de São Paulo, mas a pintura não-sacra brasileira nasceu no Recife, na capitania mais próspera, Pernambuco, com Frans Post e Albert Eckhout, e isso não está na história”, critica.

O VALOR

A “Coleção Enilton Tabosa do Egitto” é grandiosa não só pelo volume de obras que reúne e a história que ilustra, mas tanto quanto por reparar as ausências na historiografia, algo que o catálogo, num bom trabalho, reforça. Nesse processo, o professor Benjamim Gomes destaca as mulheres, iniciando por Fédora do Rego Monteiro, contemplada na exposição com ao menos duas telas. Envolvida com a fundação da Escola de Belas Artes no Recife, em 1932, ela é a primeira mulher pernambucana artista a constar nos registros.

“A Escola da Ribeira, fundada em Olinda em 1964, logo um ano depois, realizou uma exposição só com mulheres, e isso ninguém conhece: não se fala dessa exposição, quanto mais dos nomes das pintoras”, expõe Benjamim. “Só temos um escritor que realmente priorizou a pintura pernambucana e escutou muito as mulheres: José Cláudio [que, aliás, está com exposição individual também em São Paulo, na Galeria Nara Roesler]. Antes de Zé, a pintura feminina não aparecia.”

Entre os primitivistas, há muitos nomes apagados que a exposição volta a acender, como o próprio Alcides Santos, que, incensado nos anos 1970, faleceu no ostracismo em 2008. Para paulistas e pernambucanos revermos.

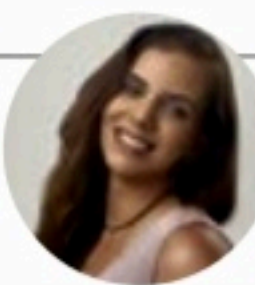

MIRELLA MARTINS
mirella@neio.com.br
www.social1.com.br
Twitter e Instagram: @blogsocial1
Telefone: (81) 3413-6418

ASSISTENTE:
Romero Rafael
rrafael@jc.com.br



No TRF5 Margarida Cantarelli, Germana Moraes e Joana Carolina, na posse dos novos des. federais

Encerrada discussão sobre IR na pensão

O plenário do Supremo Tribunal Federal confirmou, por unanimidade, a decisão que isenta de imposto de renda os valores recebidos a título de pensão alimentícia. A decisão põe

fim a uma disputa entre União e pensionistas há sete anos. De acordo com o advogado Danilo Tavares, antes de fazer o pedido, o solicitante desse benefício deve separar todos os documentos

comprobatórios do recebimento de pensões alimentícias neste período. "A pensão é um benefício, e não uma fonte de renda para quem recebe. E, por isso, não deve ser passível de cobrança de impostos."

Leilão do bem

Armandinho Garrido movimenta, hoje, às 20h, o 14º Leilão Arte Dá Esperança. Será online, com parte do lucro destinado aos artistas emergentes do casting da galeria. Destaque para 12 gravuras do mestre Lula Cardoso Ayres.

Natal da...

Andréa, Paula e Inês Accioly fazem o lançamento do Natal 2022 da Galpone hoje. A decoração natalina deste ano leva assinatura exclusiva de Wagner Xuxu, capixaba que assina festas de nomes famosos no eixo RJ-SP.

... Galpone

Na ocasião, o chef David Guedes irá preparar uma mesa incrível de três metros, bem temática, além de uma degustação de panetones Copenhagen. Oito nomes da sociedade serão embaixadores da festa.



Este finde Mariana Girão, Diogo Chiaradia e Juliana Kato, organizadores do Festival Ekäut Oktoberfest

Rápidas

A Embaré participa de feiras mundiais de alimentos: a SIAL Paris e a ISM Dubai. Vai apresentar nos eventos duas novidades para exportação: a linha Match e os caramelos Chocolate & Laranja.

No dia 22, a psicóloga e facilitadora do Método Louise Hay, Renata Coutinho, fará o "Relacionamento: Ame a si mesmo e se relacione bem com o mundo", para pessoas que sentem dificuldades em algum tipo de relacionamento, no Recife Office.

O advogado pernambucano Lucas Buri embarca para o Rio Grande do Sul, onde participa da 14ª Jornada Brasileira de Direito Processual, em Gramado.

Kell Calixto, do Coco Raizes de Arcoverde, vai realizar uma oficina infantil, na Casa das Asas, no próximo sábado, com duas turmas, 9h30 e 10h40.

Gustavo Pipoca Andrade assume a gestão 2023/24 da presidência da Sociedade Brasileira de Radiologia Intervencionista. Há 15 anos não havia nome do NE.

Gonzaga Leal está debruçado sobre o repertório do próximo espetáculo dele, o show carnavalesco "No cordão da saideira, a lira de um delírio". Dia 12, no Teatro do Parque.

O cardiologista e professor emérito Edgar Victor faz palestra, hoje, na UFPE, a convite do professor Oscar Malta, do Programa de Pós-Graduação em Química. O tema da conversa é Medicina, Arte e Ciência - Nem Sempre Exata. Às 15h.



Celebração Alberto, Hellen, Luize e Marlusa Postai, nos 10 anos da Prata Rara

Bebida e...

Pesquisa da Azuma, empresa líder na categoria de sakês no Brasil, traz novo cenário: antes da pandemia, 18% dos entrevistados consumiam bebidas alcoólicas em casa; 62%, fora e 20%, em ambos.

... pandemia

"Durante a pandemia, 86% dos entrevistados consumiram bebidas alcoólicas em casa; 7%, fora de casa e 7%, dentro e fora de casa igualmente", diz o relatório sobre hábitos de bebida.

E depois?

E mais: depois da pandemia, 30% pretendem consumir bebidas alcoólicas em casa; 25%, fora de casa e 45%, dentro e fora de casa, enquanto 79% passaram a promover encontros em casa.

Sakê com quê?

Sobre o sakê, 86% consideram que a bebida combina muito em drinques; seguido por vodca, com 85%, gin, com 79%, e cachaça, com 70%. E mais: 77% dos entrevistados consomem sakê puro.



Em SP O prof. Benjamim Gomes e o colecionador Enilton Tabosa do Egito, na exposição *Arte em Pernambuco*, na Galeria Arte132

Eleição e...

O site de relacionamentos MeuPatrocínio realizou uma pesquisa dentro da plataforma sobre a opinião de seus usuários quanto a suas posições políticas.

...sugar daddies

A pesquisa foi apenas para o público de sugar daddies: 92% afirmaram que votarão no segundo turno dessas eleições; 81% votarão em Bolsonaro; 16%, em Lula e 3% não quiseram expor.

Aniversariantes

Rosalvo Rocha, Augustinho Rufino, Lúcio Lins, Lívia Gomes de Sá, Eduardo Farias, Gustavo Queiroz, Betânia Santana, Ana Paula Lopes, Ítala Caminha, Pedro Santos Júnior, Adriana Vasconcelos e Antônio Carlos Figueira.

GreenMix

A GreenMix é a mais nova loja no SuperApp do RioMar. Já são mais de 70 produtos cadastrados do mercado. Os itens do restaurante têm previsão de entrada, na plataforma, em novembro. Com todas as facilidades da compra online já conhecidas do app do mall.

Céu agitado

O Aeroporto do Recife registrou 6,5 milhões de passageiros, enquanto a capital baiana, por exemplo, teve 4,8 milhões de entradas e saídas de passageiros este ano. Se a média for mantida, a expectativa é ultrapassar os 8,7 milhões de passageiros de 2019.



Líder Gustavo e Raisa Montenegro receberam Ana Claudia Negromonte na nova loja, no Patteo

Entretenimento

ARTE CONCEITUAL Com curadoria de Moacir dos Anjos, exposição é considerada a mais abrangente da obra do artista pernambucano

Paulo Bruscky ganha mostra retrospectiva

Da Redação

Abre hoje, na Galeria Marco Zero, em Boa Viagem, *Alto-Retrato: Paulo Bruscky*, uma exposição-homenagem ao artista que é um dos pioneiros da arte conceitual pernambucana. Ocupando todos os espaços expositivos da galeria, a mostra apresenta mais de cem trabalhos de Bruscky, desenvolvidos ao longo de seus 54 anos de carreira. Moacir dos Anjos assina a curadoria.

Esta é a primeira vez que uma mostra tão abrangente de Paulo Bruscky é realizada em Pernambuco. *Alto-Retrato* apresenta a magnitude e multiplicidade de ações. O curador conta que a ideia é que o conjunto artístico reflita a obra do artista na história da arte pernambucana.

Ele acrescenta, ainda, que nesta mostra estarão expostas obras históricas nunca antes exibidas no Recife e outras completamente inéditas: "Os apreciadores de arte da nova geração precisam ver de perto a profusão de mídias e de técnicas utilizadas por Paulo. Ele é um artista de obras consolidadas de várias décadas, reconhecido internacionalmente, mas talvez ainda seja desconhecido por essa nova geração".

Reconhecido como um dos mais importantes renovadores da cena artística contemporânea do Recife, com obras de caráter crítico à sociedade, Bruscky acredita na arte como vacina contra o tédio e, quem sabe por isso, desde o início da carreira já era nítida sua abordagem multimídia. Desenhos, pinturas, gravuras, performances e produções de livros caracterizaram seus

primeiros anos de vida artística.

No final da década de 60, iniciou uma relação de trabalhos com mídias, intervenções e propostas no campo da arte conceitual. Entre suas experiências, destacou-se também nos gêneros arte postal, áudio-arte, videoarte, art-door e xerografia/faxarte, apontadas como pioneiras dentro das discussões sobre a utilização de novos meios na arte brasileira.

Moacir dos Anjos defende que essa exposição é uma autoapresentação de Paulo Bruscky em sua magnitude e multiplicidade de ações. O curador conta que a ideia é que o conjunto artístico reflita a obra do artista na história da arte pernambucana.

Ele acrescenta, ainda, que nesta mostra estarão expostas obras históricas nunca antes exibidas no Recife e outras completamente inéditas: "Os apreciadores de arte da nova geração precisam ver de perto a profusão de mídias e de técnicas utilizadas por Paulo. Ele é um artista de obras consolidadas de várias décadas, reconhecido internacionalmente, mas talvez ainda seja desconhecido por essa nova geração".

● Exposição **Alto-Retrato: Paulo Bruscky**. Abre hoje, das 19h às 22h, na Galeria Marco Zero (avenida Domingos Ferreira, 3393, Boa Viagem). Visitação acontece de segunda a sexta, das 10h às 19h, e aos sábados, das 10h às 17h. Entrada gratuita.



ALTO-RETRATO Paulo Bruscky expõe mais de cem trabalhos na Galeria Marco Zero; alguns deles nunca exibidos no Recife ou totalmente inéditos

Horóscopo JC

O Sol em quadratura com Plutão indica transformação no sentido de identidade, em especial quando projetada nos relacionamentos. Aspectos escondidos da personalidade emergem com força, e de modo surpreendente, modificando a atitude e o entendimento de quem somos para o outro e em nossas interações. Perceberemos hoje que não somos exatamente aquilo que julgamos ser e muito menos o outro era quem imaginávamos.

ÁRIES 21/3 a 20/4

ELEMENTO: Fogo

REGENTE: Marte

Alguma situação colocará em cheque a maneira como você se relaciona e estabelece seus papéis de responsabilidade. Isso levará você a ter que se reposicionar.

TOURO 21/4 a 20/5

ELEMENTO: Terra

REGENTE: Vênus

Os valores éticos e filosóficos que norteiam sua atitude no trabalho estão sendo questionados. Não basta trabalhar com competência, é preciso ser ético e correto.

GÊMEOS 21/5 a 20/6

ELEMENTO: Ar

REGENTE: Mercúrio

Momento em que se faz necessária revisão profunda de sua atitude na vida amorosa. Seus desejos e os da pessoa amada estão em desacordo neste momento.

CÂNCER 21/6 a 22/7

ELEMENTO: Água

REGENTE: Lua

Momento de se abrir para mudanças. Sua atitude nas relações pessoais e familiares é questionada. É preciso aceitar aquilo que os outros colocam para você.

LEÃO 23/7 a 22/8

ELEMENTO: Fogo

REGENTE: Sol

É necessário rever sua atitude básica diante do trabalho e do modo como organizar seu cotidiano. Há erros que precisam ser detectados e corrigidos.

VIRGEM 23/8 a 22/9

ELEMENTO: Terra

REGENTE: Mercúrio

Desejos e anseios podem ser negados, causando forte conflito, em especial na vida material. Procure compreender o que se passa, pois decisões superficiais não funcionam.

LIBRA 23/9 a 22/10

ELEMENTO: Ar

REGENTE: Vênus

Momento crítico, de forte conflito interno, em que sua natureza mais íntima se nega a aceitar situações que mostram ter outro conteúdo, muito diferente do que você imaginara.

ESCORPIÃO 23/10 a 21/11

ELEMENTO: Água

REGENTE: Plutão

A insatisfação interior fica cada dia mais forte. Hoje, em especial, pode levá-lo a rejeitar um relacionamento ou a continuidade de uma situação de rotina.

SAGITÁRIO 22/11 a 21/12

ELEMENTO: Fogo

REGENTE: Júpiter

Sua atitude diante dos amigos e do ambiente social é pressionada a mudar radicalmente. As pessoas em quem confiava podem não corresponder ao que você esperava delas.

CAPRICÓRNIO 22/12 a 20/01

ELEMENTO: Terra

REGENTE: Saturno

Momento de transformação de sua identidade, de modo profundo e drástico, em especial no que concerne ao papel de autoridade e no campo profissional.

AQUÁRIO 21/1 a 19/2

ELEMENTO: Ar

REGENTE: Urano

Momento de revisão de conceitos que orientam seu modo de ser. Pode haver uma situação difícil que o force a rever uma postura de vida.

PEIXES 20/2 a 20/3

ELEMENTO: Água

REGENTE: Netuno

Nas relações humanas, uma descoberta pode abrir seus olhos, talvez de maneira inesperada e mesmo dolorosa. As cobranças morais e materiais lhe afligem bastante.

Quadrinhos JC

Níquel Náusea - Fernando Gonzales

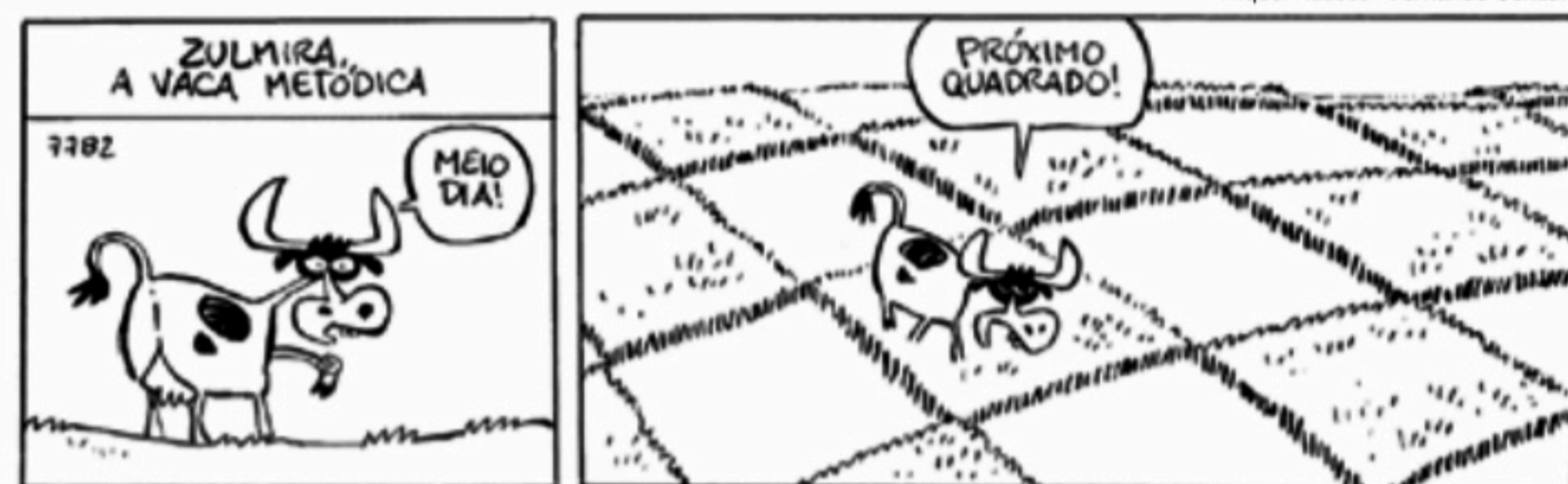

Samanta - Alpino



Chiclete com Banana - Angeli



Xaxado - Cedraz



Televisão

Imagem & Diversão

Canal 1

FLÁVIO RICCO
Colaboração
JOSÉ CARLOS NERY



É dos mais positivos o avanço nos debates

Há muito se reclama de uma reformulação no modelo dos debates políticos, para torná-los mais produtivos e esclarecedores para o público-eleitor.

Com o tempo, por conta do desejo dos partidos e dos próprios candidatos, a possibilidade do confronto direto foi diminuída, assim como a proposição de ideias ou projetos para colocar em prática.

Agora, parece, há um esforço em se encontrar o ponto ideal. Depois de testar a fórmula do banco de minutos, neste segundo turno com os governadores, a Band também veio usar no encontro Lula versus Bolsonaro do último domingo.

Em rede nacional, a novidade foi apresentada e aprovada. Porém, a bem da verdade, este formato foi usado pela TV Cidade, de Fortaleza, afiliada da Record, primeira vez aqui no Brasil, nos debates de agosto e setembro passados, depois de pesquisar o que a televisão americana e europeia já vinha realizando.

E nada que desmereça ninguém.

Paras tais e específicos fins, aquilo que é bom e funciona, pode ser copiado e adotado sem problema nenhum. Que em todos os próximos continue sendo assim.

Programa

The Hotel tem como proposta confinar 16 famosos, durante quatro meses, com disputas de provas e eliminações semanais.

O SBT, na parte que nos toca, já se mostrou interessado em exibir no Brasil. Sabe-se que o negócio voltará a ser conversado no decorrer dos próximos dias.

Indiretamente

A GloboNews contará com o trabalho dos seus correspondentes na cobertura do Mundial do Catar, a partir de novembro.

Porém, fará uso do material de Globo e SporTV, que foram credenciadas para o evento.

Nos conformes

Na Record, em São Paulo, está tudo preparado para o debate presidencial deste próximo domingo, a partir das 21h30, com a mediação do jornalista Eduardo Ribeiro.

O Estúdio K, além dos candidatos, só receberá os assessores de cada um. Não haverá plateia.

Pra que isso?

Mesmo com as autoridades policiais informando que não existem elementos para afirmar isso, há quem insista em tratar o tiroteio na Paraisópolis, segunda-feira, como atentado. É desinformação ou querer escandalizar?

Renovada

A série *Família Paraíso*, já exibida no Multishow e agora na Globo, foi renovada para uma segunda temporada. De acordo com o planejamento, as gravações irão acontecer entre janeiro e março de 2023.

No elenco, Leandro Hassum como protagonista, ao lado de Cacaú Protasio e Viviane Araújo.



CALDEIRÃO Há pouco mais de um ano na TV Globo, Marcos Mion só tem o que comemorar “Um ano inesquecível”

Agência Estado

Pai do Romeo, da Donatella e do Stefano, Marcos Mion esbanja alegria e não cabe em si — de felicidade, seja ao falar da família ou quando o assunto é seu momento atual, que o colocou de volta na Globo, e no comando de um programa de auditório nas tardes de sábado, o *Caldeirão*.

“Aos 43 anos, eu consegui experimentar uma felicidade que não vai embora, é uma coisa maluca”, revela o apresentador em entrevista, tentando explicar o turbilhão que vive e tudo o que foi acrescentado à sua vida pessoal e profissional em um ano à frente da atração.

Sua estada no comando da atração teve início em 4 de setembro de 2021 e, de lá para cá, Mion vem colecionando pontos a seu favor. Segundo números oficiais da emissora, o *Caldeirão* sob



APRESENTADOR Marcos Mion assumiu Caldeirão em setembro de 2021

seu comando já foi visto por mais de 143 milhões de pessoas e teve média de audiência de 13 pontos em São Paulo, por exemplo, o que lhe garantiu a liderança absoluta na faixa de exibição.

Há ainda grande entrada nas redes sociais, segmento

bem aproveitado por Mion, que diverte os seguidores servindo relacionados ao programa estarem sempre em alta nas buscas pela internet.

“A nossa essência é a mesma”, afirma Mion sobre esse tempo de *Caldeirão* e de como

crava sua marca na televisão. O objetivo principal dele e de toda a equipe se traduz em fazer um programa que agrade a todas as idades. “Toda vez que eu apareço na tela da Globo vai ser para levar alegria, esperança, diversão e boa energia. Esse é um compromisso meu com o público, que pretendo que seja para sempre”, garante.

E o tempo, como analisa Mion, só faz bem a um programa de TV, pois ajuda a solidificar a relação com o telespectador. É com o passar dos dias e a manutenção do clima da atração que vai cativando um público cada vez mais fiel. “A avaliação deste um ano, cara, é de muita bênção, é um ano inesquecível na minha vida, um período incrível em que o projeto começou de uma forma provisória, daí se tornou fixo na grade do sábado, que sempre foi o meu maior sonho”, comemora.

Hoje na TV

TV TRIBUNA/BAND

(22h20) CINE CLUBE / A MENTIRA. De Will Gluck. Com Emma Stone, Amanda Bynes, Dan Byrd, Thomas Haden Church, Patricia Clarkson. Após mentir sobre ter perdido a virgindade, uma inteligente e linda estudante vê sua vida seguir paralelamente com a de Hester Prynne em “A Letra Escarlate”, livro que está estudando na escola.

TVU/TV BRASIL

(14h) SESSÃO FAMÍLIA / A GANGUE ZIP ZAP. De Oskar Santos. Com Javier Gutiérrez, Raúl Rivas, Daniel Cerezo, Claudia Veja, Marcos Ruiz, Fran García. Após serem punidos na escola, os irmãos gêmeos Zip (Rivas) e Zap (Cerezo) são enviados para um centro de educação conhecido pela rigidez de seus métodos corretivos. Muito severo, Falconetti (Gutiérrez) é o diretor do centro que repudia qualquer forma de lazer e entretenimento.

TV GLOBO

Resumo das Novelas

TV Jornal/SBT

(21h) Poliana Moça
Tânia vai até a porta do laboratório tentar conversar com Otto; ele se incomoda com a presença da namorada e pede para ela ir embora. Renato aborda Ruth e pergunta quando eles vão assumir o namoro; Helô chega quando eles estão trocando olhares. Durval reabre a padaria de forma presencial. Alunos da Ruth Goulart voltam ao colégio e Éric e João já começam a se provocar. Éric expõe que João furou a quarentena para ver Poliana. Davi lamenta pela vacina que não chegou a tempo de salvar Marcelo. Com saudades, Song beija Luigi na escola. Cuidadoso e com medo, Formiga ainda fica em pânico com o vírus. Na sala de audiovisual, João olha a caneta de Marcelo e começa a chorar lembrando-se do professor e amigo. Poliana se aproxima de João para apoiá-lo.

(21h45) Cúmplices de um Resgate
Segunda à Sábado: Emissora não enviou o resumo do capítulo até o fechamento desta edição.

TV Guararapes/Record

(21h15) Reis
O rei Áquis manda um recado para os israelitas. Saul culpa Davi. Ainoã fica decepcionada. Davi e Sama atacam os filisteus. Ainoã fica

(15h25) SESSÃO DA TARDE / DE REPENTE

PAI. De Ken Scott. Com Vince Vaughn, Chris Pratt, Cobie Smulders, Andrzej Blumenfeld, Simon Delaney, Bobby Moynihan. David descobre ter sido pai de 533 crianças, através da doação de esperma. Seus problemas começam quando essas crianças, já crescidas, desejam conhecê-lo.

HBO MAX



mexida com as palavras ditas por Abner. Eles são interrompidos por Saul.

TV Globo

(18h05) Mar do Sertão
Padre Zezo e o Coronel tentam impedir um embate entre Tertulinho e José. Candoca afirma a Sabá Bodó que descobrirá tudo sobre a contaminação do solo. Padre Zezo pede para José não pensar em se vingar. Fubá Mimoso se entrega à polícia, e Floro Borromeu se surpreende. Xaviera, Anita e Timbó comemoram o resultado da encenação feita para enganar

(22h11) MULHER-MARAVILHA 1984.

MULHER-MARAVILHA 1984. De Patty Jenkins. Com Gal Gadot, Chris Pine, Kristen Wiig, Pedro Pascal, Connie Nielsen, Robin Wright, Oliver Cotton, Lucian Perez, Gabriella Wilde. Em 1984, Diana (Gadot) vê o mundo mergulhado no caos quando o ambicioso Max Lord usa um antigo artefato que realiza desejos. Mas a semideusa enfrenta um dilema cruel, pois o poder de Max não apenas cria uma inimiga selvagem, Cheetah, mas também traz Steve de volta à vida de Diana.

Destaques da programação

TV Jornal/SBT 2

(81) 3413.6300
06:00 - Primeiro Impacto
07:00 - Primeiro Impacto PE
07:59 - Uma Pausa Para Pensar
08:00 - Primeiro Impacto
11:00 - Papeiro da Cinderela
11:20 - TV Jornal Meio Dia
11:55 - Por Aqui
13:00 - Propaganda Eleitoral
13:20 - Por Aqui
14:30 - Turma do Barra
15:00 - Casos de Família
16:00 - Fofocalizando
17:00 - Cuidado Com o Anjo
18:00 - Vencer o Desamor
18:45 - A Desalmada
19:20 - O Povo na TV
19:45 - SBT Brasil
20:30 - Propaganda Eleitoral
20:50 - SBT Brasil
21:00 - Poliana Moça
21:45 - Cúmplices de Um Resgate
22:30 - Bolsa Família
23:00 - Programa do Ratinho
00:30 - The Noite
01:30 - Operação Mesquita
02:15 - Que Não Vixi, Vai Ver
04:00 - Conexão Repórter
05:00 - SBT Brasil

TV Tribuna/Band 4

(81) 3412.7300
08:20 - Bora Brasil
09:25 - The Chef
11:00 - Jogo Aberto
12:00 - Jogo Aberto Pernambuco
12:40 - Bora Pernambuco
13:00 - Horário Político
13:20 - Bora Pernambuco
14:00 - Info
14:30 - Melhor Da Tarde Com Cátia Fonseca
16:00 - Brasil Urgente Pernambuco
17:00 - Brasil Urgente
18:50 - Programa João Alberto Informal
19:20 - Jornal da Band
20:30 - Horário Político
20:50 - Faustão Na Band
22:20 - Cine Clube
00:10 - Jornal da Noite

TV Guararapes/Record 9

(81) 3412.4401
06:30 - Balanço Geral PE
08:40 - Fala Brasil
10:00 - Hoje em Dia
11:50 - Balanço Geral PE
13:00 - Propaganda Eleitoral
13:25 - Balanço Geral PE
14:40 - Que Arretado
15:30 - Os Dez Mandamentos
16:30 - Cidade Alerta
17:10 - Jornal da Record
17:15 - Cidade Alerta
17:45 - Jornal da Record
18:00 - Cidade Alerta Pernambuco
19:45 - Jornal Guararapes
19:45 - Jornal da Record
20:30 - Propaganda Eleitoral
20:50 - Jornal da Record
21:15 - Reis
22:15 - Amor Sem Igual
23:00 - A Fazenda
00:15 - Jornal da Record

TV Globo 13

(81) 4002.2884
04:00 - Hora Um
06:00 - Bom Dia PE
08:30 - Bom Dia PE
09:30 - Mais Você
10:40 - Meio Verão
11:45 - NE1
12:40 - Globo Esporte
13:00 - Horário Político
13:10 - Jornal Hoje
14:40 - Chocolate Com Pimenta
15:25 - Sessão da Tarde
17:05 - A Favorita
18:05 - Mar do Sertão
18:45 - NE2
19:15 - Cara e Coragem
20:00 - Jornal Nacional
20:30 - Horário Político
20:40 - Jornal Nacional
20:50 - Travessia
21:35 - Futebol
23:45 - Segue o Jogo
00:00 - Que História É Essa Porchat?
00:40 - Verdades Secretas II
01:15 - Jornal da Globo
02:05 - Conversa Com Bial