



RioMar há 10 anos na vida do recifense

Páginas 13 e 14

VINICIUS LUBAMBO

Gestão e experiência no centro do debate

No último debate das candidatas ao governo de Pernambuco, ontem, na Globo, Raquel Lyra (PSDB) explorou sua experiência de gestora pública, enquanto Marília Arraes (SD) tentou desconstruir a adversária. Página 5

FioCruz acende alerta para casos de influenza A em idosos

Página 9

Social1

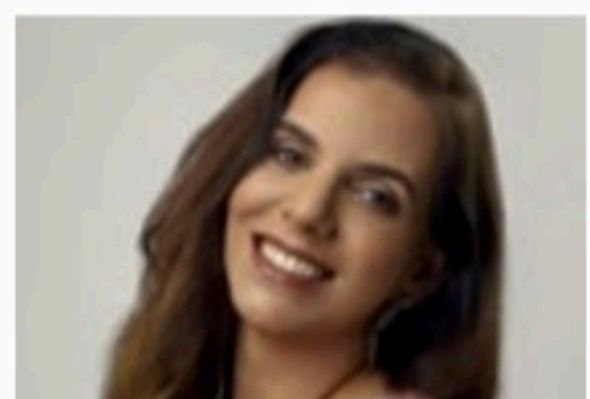

Mirella Martins

A sociedade precisa aprender a discutir política

Página 19



Ciclovía da Agamenon vai saindo

Página 8

Desemprego cai no Brasil, mas com a marca da informalidade

Página 15

JC Negócios



Fernando Castilho

A dificuldade de melhorar País com contas ruins

Página 12

Cena Política

Pinga-Fogo

IGOR MACIEL
imaciel@sjcc.com.br
Twitter: @jc_pe
Telefone: (81) 3413.6288



Comparando experiências



É preciso entender algo sobre o debate da quinta-feira (27) entre Marília Arraes (SD) e Raquel Lyra (PSDB): era a última chance de ultrapassagem entre elas. Ontem à tarde, a coluna ouviu de um integrante da equipe da candidata do Solidariedade que a última esperança estava nesse debate, porque até o último dia de propaganda eleitoral, nesta sexta-feira (28) ficou perdido em meio aos direitos de resposta que a tucana ganhou.

A diferença entre as duas não é pequena, por mais que em percentual pareça algo mais próximo. Considera-se que cada ponto na pesquisa equivale a mais de 50 mil votos em Pernambuco. Com oito pontos de liderança, Raquel tem cerca de 400 mil votos de vantagem. Com a margem de erro pode se aproximar de 600 mil. Estamos falando de quase metade de toda a votação de Marília Arraes no primeiro turno.

Como alcançar Raquel nessas condições? Indo ao ataque, mas com muito cuidado. E foi o que vimos no debate da Rede Globo. O formato facilita isso, desde que a candidata tenha desenvoltura para se movimentar e saiba administrar bem o seu próprio tempo.

O ideal é conseguir responder sempre finalizando a fala com uma pergunta, para não dar tempo de a adversária pensar. Na teoria até é fácil de entender, simples de formular.

Na prática, o cansaço, o nervosismo e, algumas vezes, a falta de conteúdo para se prolongar ou para saber a hora de parar podem atrapalhar bastante. E não é coisa de outro mundo. Acontece de você errar. Mas, há prejuízo. No debate da Band, com regras parecidas, Lula (PT) se atrapalhou e deixou Bolsonaro (PL) com 5 minutos no final para falar o que quisesse.

No debate da Globo, Marília precisou se equilibrar para não ser agressiva ao ponto de aumentar sua própria rejeição, como já aconteceu nas últimas semanas, embora ela não pudesse ficar muito quieta, já que está em desvantagem e tem uma diferença muito grande pra tirar. Ela cumpriu o objetivo.

Marília não falou em "Raquelândia", não insistiu com o argumento "Funase" e evitou ironias que eram recorrentes nos debates anteriores.

Adjetivos se espalharam. "Leviana", "mentirosa", etc. Mas não chegaram nem a garantir direito de resposta.

Por outro lado, salvo por uma derrapada muito séria, Raquel Lyra que entrou com vantagem no debate dificilmente sairia perdendo. Uma fonte que conversou com a coluna algumas horas antes brincou: "precisa ter um fato novo como violência física pra poder mudar alguma coisa". Isso não houve e o jogo terminou empatado.

Como o equilíbrio era a regra para as duas, chamou a atenção a comparação de experiências. Raquel apostou na gestão exitosa em Caruaru, sempre com a tentativa de desconstrução da adversária.

Marília se arriscou, dessa vez, e resolveu dedicar um bom tempo para explicar o que fez quando foi secretária da gestão de Geraldo Julio (PSB) no Recife. Sim, ela foi secretária de Geraldo e pareceu evitar falar no assunto no debate da TV Jornal. Ontem, não fugiu do assunto.

Agora, é esperar o voto.

O tamanho de Túlio

Túlio Gadêlha (Rede) foi bastante comemorado como apoio na campanha de Raquel, esta semana. Ele agrega voto. O deputado foi reeleito com o apoio de mais de 130 mil eleitores. Como ninguém tem total domínio sobre todos os votos que recebe, a equipe da tucana considerou que ele pode transferir até metade disso, talvez um pouco menos. Mesmo assim, se trabalhar de verdade, Túlio pode garantir cerca de 1% a mais na conta final. É muito.

Mas o maior símbolo do apoio do deputado é agregar Lula (PT) ao palanque do PSDB em Pernambuco e ter garantido a maior parte da Rede, de Marina Silva, no palanque de Raquel. Na reunião que decidiu quem apoiar, a maioria dos presentes escolheu a ex-prefeita de Caruaru. O problema é que o partido exigia que ela declarasse voto no petista à presidência. Ela não fez isso. Resultado, a sigla foi para Marília, mas Raquel ficou com o conteúdo.

Findou

Hoje é o último dia da propaganda em rádio e TV. Desde ontem, comícios já não são permitidos. O Brasil entra, agora, nos momentos finais de reflexão do eleitor antes de ir à urna. O problema é que o clima não está fácil. Não é fácil fazer reflexão para o domingo (30) quando todo mundo está sonhando com a segunda-feira (31).

Política

CAMPANHA Candidata a vice de Raquel declarou que adversária esconde Paulo Câmara

'Marília é plano B do PSB', diz Priscila

RENATA MONTEIRO

rmonteiro@jc.com.br

Em sabatina na *Rádio Jornal* na manhã desta quinta-feira (27), a candidata a vice-governadora na chapa de Raquel Lyra (PSDB), Priscila Krause (Cidadania), afirmou que apesar de a tucana ter entrado na política através do PSB, partido do governador Paulo Câmara, atualmente é Marília Arraes (Solidariedade) quem caminha ao lado dos socialistas e, por isso, representaria a continuação da atual gestão.

"Eu e Raquel viemos de lugares diferentes e estávamos em lugares diferentes na política. Ela era do PSB e eu do Democratas, mas houve um redirecionamento político na vida dela, que não foi de uma hora para a outra, que a colocou no lugar que ela está, de oposição ao governo Paulo Câmara", explicou Priscila.

A deputada estadual afirmou, porém, que o mesmo não pode ser dito de Marília, que tem oficialmente em seu palanque o PSB neste segundo turno. "A nossa adversária representa e sempre representou o plano B do PSB, a continuação daquilo que o pernambucano decidiu que vai mudar. O vice de Marília esteve o tempo inteiro junto ao governo Paulo Câmara, no primeiro como secretário, depois com importantes indicações políticas, assim como o candidato dela ao Senado (André de Paula). Quem recebe o apoio institucional do PSB é a candidata Marília. Ela esconde o governador Paulo Câmara do palanque dela, mas



SABATINA Deputada participou de entrevista na Rádio Jornal e concentrou discurso contra a chapa oponente

se abraça com o primo (João Campos), com quem há dois anos teve uma disputa fratricida", declarou Priscila.

E completou: "Pela manutenção dessas pessoas no poder, eles estão juntos com Marília. Paulo Câmara é do PSB e Marília é a continuação e caminho que o PSB encontrou para se manter no poder".

Histórica opositora do PT em Pernambuco, Priscila Krause também comentou os votos que a sua chapa recebeu no primeiro turno, muitos de eleitores que votaram no ex-presidente Lula (PT) para presidente da República. "O que me deixa feliz é que posso virar vice-governadora com os votos dos pernambucanos. Diante do que Pernambuco vive hoje, um dos piores momentos da sua história, de pobreza, fome, desemprego, de altas taxas de im-

postos, é preciso fazer uma escolha responsável por alguém que possa efetivamente governar Pernambuco. Essa é uma eleição para governadora de Pernambuco, não uma seleção para auxiliar ou assessor de presidente da República", detalhou a deputada.

Na mesma entrevista, Priscila disse que pretende levar a sua experiência na Legislativo para uma eventual gestão de Raquel no Estado e que tem ciência de que, devido à sua atuação combativa com relação aos gastos públicos do PSB, esse tema será muito cobrado em uma administração da tucana no Palácio do Campo das Princesas.

A deputada foi dura ao comentar a declaração de Sebastião Oliveira (Avante), ex-secretário dos Transportes do Estado e candidato a vice de

Marília Arraes, que creditou a Paulo Câmara a responsabilidade pelos problemas da malha viária do Estado.

"Me causa estranheza esse posicionamento do candidato a vice de Marília. Ele foi secretário durante todo o primeiro governo Paulo Câmara. Ele teve, nestes 3 anos, R\$ 1,2 bilhão para usar na pasta dele. Alguma coisa foi feita, o problema é que, tirando pelo exemplo da BR-101, o que foi feito foi malffeito. E você ser auxiliar de um governador que não recebe você, isso tem limite. Então o que é que você está fazendo na administração pública? Está guardando espaço, segurando um cargo, um número de pessoas ao seu redor ou você faz parte de um projeto para mudar Pernambuco?", questionou a postulante a vice-governadora.

ELEIÇÕES

Missões continuam observação

Estadão Conteúdo

Instituições internacionais que acompanharam o primeiro turno das eleições já estão no Brasil para a missão de observação do segundo turno. As missões nacionais, novidade nas eleições de 2022, também seguem seus trabalhos.

São sete entidades credenciadas pelo Tribunal Superior Eleitoral (TSE): Organização dos Estados Americanos (OEA), Parlamento do Mercosul (Parlasul), Rede dos Órgãos Jurisdicionais e de Administração Eleitoral da Comunidade dos Países de Língua Portuguesa (Roaje-CPLP), Carter Center, Unión Interamericana de Organismos Electorales (Uniore), International Foundation for Electoral Systems (IFES) e Transparencia Electoral.

A OEA continua com a mesma equipe do primeiro turno: são 56 observadores de 17 países. O presidente da missão eleitoral, Rubén Ramírez Lezcano, voltou a Brasília em 26 de outubro. Integrantes da OEA já se reuniram com o presidente Jair Bolsonaro (PL) e com o presidente do TSE, ministro Alexandre de Moraes.

A Uniore agendou reuniões com a Procuradoria-Geral Eleitoral e com técnicos do



MONITORAMENTO Sete missões internacionais acompanharão as eleições

TSE. A equipe foi reduzida de 40 observadores no primeiro turno para 12 no segundo. Agora, todos os integrantes ficarão concentrados em Brasília. O objetivo é priorizar a experiência e conhecimento prévio sobre as eleições no Brasil.

A missão da Parlasul, composta por 15 observadores dos 3 países do Mercosul, informou que retornará ao Brasil nesta semana. Os observadores se reunirão com autoridades e representantes da sociedade civil e de institutos de pesquisa. No domín-

go, acompanharão a votação nas cidades de São Paulo e São Caetano do Sul (SP).

Após o primeiro turno, a OEA, Parlasul, Roaje-CPLP e Uniore divulgaram relatórios

parciais. Todos destacaram que o sistema eletrônico de votação é seguro e confiável. A OEA afirmou que a cidadania brasileira demonstrou "maturidade e compromisso cívico em um contexto de alta tensão e polarização". A Uniore exaltou a urna eletrônica como "fortaleza" da democracia brasileira e referência para a América Latina.

MISSÕES NACIONAIS

O TSE credenciou, pela primeira vez em 2022, oito observadoras nacionais para o pleito. São três instituições de ensino superior, três associações de juizes e defensores públicos e duas organizações da sociedade civil. Algumas já lançaram relatórios preliminares após o primeiro turno. Assim como as missões internacionais, as nacionais destacaram o caráter pacífico da votação e não registraram qualquer irregularidade.

Edital De Citação Prazo: 20 (vinte) dias O(A) Exmo. (a) Sr.(a) Juiz(a) de Direito da Seção B da 17ª Vara Cível da Capital, em virtude de Lei, etc. Faz Saber a Rm: Bastos Comercio Varejista De Alimentos Ltda - Me, Joao Felipe Gouveia Bastos/inscricao: Maria Da Conceicao Bezerra - a(o)(s) qual(is) se encontram em local incerto e não sabido que, neste Juízo de Direito, situado à Av Desembargador Guerra Barreto, S/N, Fórum Rodolfo Aureliano, Iha Joana Bezerra, Recife - Pe - Cep: 50080-900, tramita a ação de Monitoria (40), Processo Judicial Eletrônico - PJE 0048385-79.2018.8.17.2001, proposta por Autor: Banco Do Brasil. Assim, fica(m) a(o)(s) ré(u)(s) Citada(O)(S) para, querendo, no prazo de 15 (quinze) dias, proceder ao pagamento do montante exigido ou à entrega da coisa reclamada ou à execução da obrigação indicada, e o pagamento de honorários advocatícios de 5% (cinco por cento) do valor atribuído à causa, ou ainda, querendo, para oferecer embargos, contados do transcurso deste edital. Valor do Débito: R\$ 164.310,68 (cento e sessenta e quatro mil e trezentos e dez reais e sessenta e oito centavos). Advertência: 1. Em caso de cumprimento do mandado, ficará a(o)(s) Ré(u)(s) isentada(o)(s) do pagamento de custas processuais (§ 1º do art. 701 da Lei nº 13.105 de 16 de março de 2015). 2. Não apresentados os embargos no prazo marcado, constitui-se-á, de pleno direito, o título executivo judicial, independentemente de qualquer formalidade com a nomeação de curador especial (§ 2º do art. 701 da Lei nº 13.105 de 16 de março de 2015). Observação: O presente processo tramita de forma eletrônica através do sistema PJE, independentemente de cadastro prévio, a parte/advogado poderá realizar consulta através do seguinte endereço eletrônico: <https://pje.tpe.jus.br/ig/ConsultaPublica/ListView.seam>. A tramitação desta ação deverá ser feita através do referido sistema, sendo necessária a utilização de Certificação Digital. As instruções para cadastramento e uso do sistema podem ser obtidas através do seguinte endereço na internet: <http://www.tpe.jus.br/web/processo-judicial-eletronico/cadastro-de-advogado>. E, para que chegue ao conhecimento de todos, partes e terceiros, eu, Elisa Carla Campos Tavares, o digitei e submeti à conferência e assinatura(s). Recife, 17 de agosto de 2022. K-28-10

- CONMEBOL -
LIBERTADORES
FINAL 2022

A MAIOR FINAL RUBRO-NEGRA DA HISTÓRIA



DIA 29.10.2022
A GRANDE FINAL ÀS 14H45
E INÍCIO DA PARTIDA ÀS 17H

#GrandeFinalNoSBT



Cláudio Humberto



CLÁUDIO HUMBERTO
claudiohumberto@odiamet.com.br
Twitter: @colunaCH

Atuação discreta da PGE é criticada até na PGR

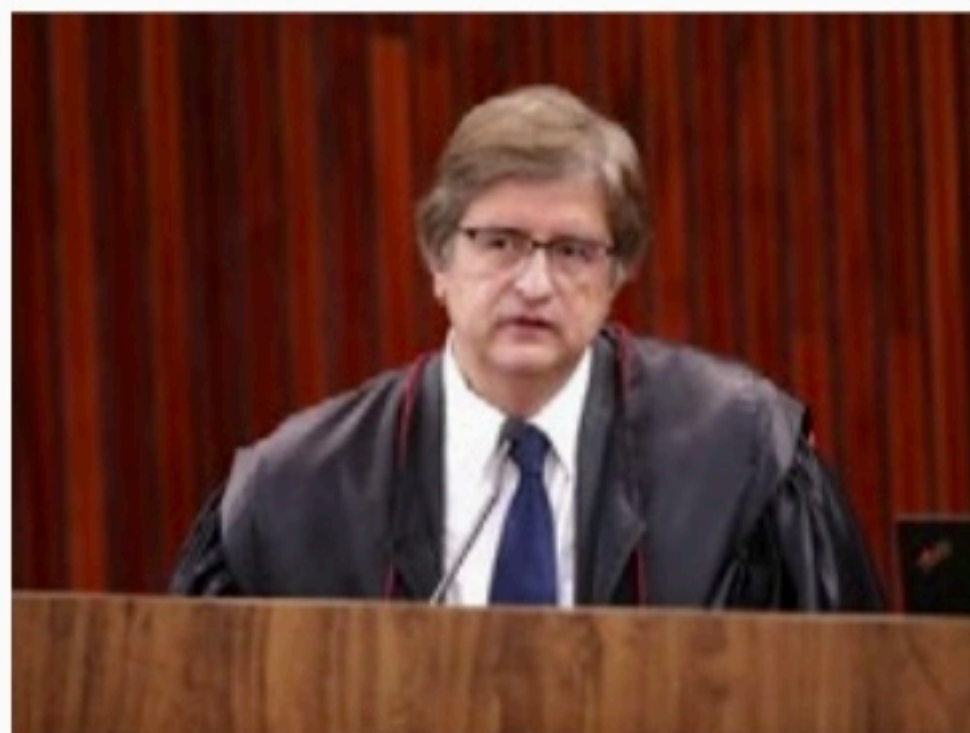

DIVULGAÇÃO/TSE

O vice-procurador geral eleitoral Paulo Gonet vem sendo criticado por colegas, em razão de suas atitudes ou da falta delas, em momentos críticos para o Ministério Público. Gonet é delegatário do procurador-geral da República e procurador geral Eleitoral, Augusto Aras, junto ao Tribunal Superior Eleitoral (TSE), mas com total autonomia. Aras por sinal, não fala sobre críticas. “A atuação do colega tão discreta, mas tão discreta, que ninguém vê”, ironiza outro veterano integrante da carreira. Os colegas de Gonet esperam uma reação dele à resolução do TSE que prevê a dispensa da manifestação do Ministério Público em decisões. Polêmicas como a relativização do direito constitucional à liberdade de expressão, na resolução do TSE, tampouco fizeram Gonet se mexer. Por sua assessoria, a Procuradoria Geral Eleitoral alegou que Gonet se manifesta nos autos. Quando lhe são facultados, faltou dizer. Coube a Augusto Aras a iniciativa de recorrer ao STF da draconiana resolução do TSE, já que seu delegatário permaneceu em silêncio.

No TRE-AM, xingamento é considerado ‘elogio’

O Tribunal Regional Eleitoral do Amazonas (TRE-AM) viu nesta quarta (27) um julgamento bizarro sobre direito de resposta a um ataque ofensivo do candidato Eduardo Braga (MDB) ao adversário. Para beneficiar o candidato dedicado ao “vale-tudo” de fim de campanha, um dos juízes do TRE-AM, Kon Wang, disse que a expressão “fuleiro”, depreciativa inclusive em línguas exóticas, pode ser até “elogio”. Difícil saber como ele reagiria se fosse insultado de “desembargador fuleiro”. Wang deixou colegas boquiabertos dizendo que “fuleiro” seria uma “gíria do amazonês”, ignorando seu uso para depreciar, ofender, humilhar. Consultando o dicionário, o desembargador saberia que se usa “fuleiro” para acusar outra pessoa de “irresponsável”, reles ou chula. Kon Wang afirmou no julgamento ele próprio se utiliza desses termos em sua vida pessoal, quando pretende “elogiar” alguém.

Tucano de troia

A declaração de apoio de FHC ao candidato petista Lula, que ele derrotou duas vezes, não caiu bem no PT. Para petistas que lembram do governo tucano, esse apoio é, no mínimo, tragicômico.

Detalhe importante

Um dos denunciantes do escândalo das inserções, Fábio Wajngarten desfez confusão criada por “tecnicamente incompetentes” e confirmou que a auditoria das inserções foi feita em radiodifusão e via internet.

Fim da patrulha

Novo dono do Twitter, Elon Musk deixou claro que seu objetivo é que a rede social volte a ser espaço que respeita a liberdade de expressão, sem a patrulha ideológica inaugurada para demonizar Donald Trump.

Fantasiada a caráter

Rebaixada à posição de candidata a ministra, a ex-presidenciável Simone Tebet (MDB) largou as cores neutras que defendia dias atrás: vestiu vermelho ontem para um minicômico do PT, em Minas Gerais.

Fake promises

Impossível de levar a sério carta endereçada a brasileiros a três dias da votação prometendo “equilíbrio fiscal”, que serve só a empresários, após meses de ameaças ao teto de gastos públicos e à reforma trabalhista.

Paranoia lulista

A campanha de Lula chamou de “promoção anti-PT” piada de desconto de 25% dado pelo Beto Carneiro World a quem usar vermelho no parque domingo. Para o PT, o objetivo é aumentar abstenção dos seus eleitores.

Parceria firme

Associação de energia solar criticou contas da Aneel sobre a geração distribuída. Para a Absolar, elas são “incompletas e subsidiam lucros das distribuidoras” e ignoram benefícios de usar sol em vez de termelétricas.

Pandemia, tudo bem

As eleições municipais em 2020 tiveram as datas do primeiro e do segundo turno adiadas como medida de contornar efeitos da pandemia da covid. O segundo turno só foi resolvido em novembro.

Pensando bem...

...o negócio é censurar, “fiscalizar”, que é bom, nunca.

Política

ESTRADAS Candidato a vice na chapa de Marília creditou a Paulo problemas na malha viária

“Faltou vontade política”, diz Sebá

RENATA MONTEIRO
rmonteiro@jc.com.br

Candidato a vice-governador de Pernambuco na chapa de Marília Arraes (Solidariedade), o deputado federal Sebastião Oliveira (Avante) creditou ao governador Paulo Câmara (PSB) a responsabilidade pelos problemas na malha viária do Estado, embora tenha sido titular da Secretaria de Transportes do Estado nas gestões de Eduardo Campos e do próprio Paulo. A declaração foi feita na manhã desta quinta-feira (27), durante sabatina no Rádio Jornal.

Na ocasião, Sebastião chegou a dizer que faltou “vontade política” ao socialista para realizar investimentos na melhoria das estradas pernambucanas. “O planejamento é apresentado ao Governo do Estado. O secretário planeja, dá sugestões, mas quem segue o orçamento e os investimentos que serão feitos é o governador. Para se ter uma ideia, enquanto o Ceará investia 12% da sua receita corrente líquida na recuperação e construção de estradas, em 2017, meu último ano na secretaria, Pernambuco investiu 0,15% da receita corrente líquida. Não dá pra fazer absolutamente nada com esse percentual”, disparou.

O ex-aliado de Paulo Câmara ainda fez uma comparação entre as administrações do atual governador e Eduardo Campos, falecido em 2014. Segundo Sebastião, enquanto no governo Eduardo existiam reuniões frequentes para expor ao então chefe do Executivo o andamento das ações da sua secretaria, com Paulo ele só conseguiu ter três encontros ao longo dos três anos em que comandou a pasta.

“Quando eu fui secretário de



BRUNO CAMPOS/JC IMAGE

RÁDIO JORNAL Em sabatina, deputado, que foi secretário de transportes, comentou situações das estradas de PE

Eduardo, nós duplicamos a BR-408, duplicamos a BR-104, fizemos a primeira PPP viária da Praia do Paiva, fizemos o viaduto da Pan Nordeste, fizemos a recuperação da PE-90, que precisa ser duplicada, eu estava inserido em dois objetivos estratégicos: mobilidade urbana e habitabilidade, e infraestrutura. Por isso, a cada 15 dias eu estava cara a cara com ele, discutindo as metas e resolvendo possíveis problemas que aparecessem. Com Paulo Câmara, em três anos e três meses, eu tive três monitoramentos. É uma decisão política de não investir em estradas”, cravou o aliado de Marília Arraes.

Durante a entrevista, Sebastião Oliveira também comentou os problemas da pista do aeroporto de Fernando de Noronha, que foi interditado pela Agência Nacional de Aviação Civil (Anac) para pousos de aviões de grande porte por conta das condições da pista. Segundo o parlamentar, o

mesmo problema ocorreu durante a sua gestão como secretário, mas que foi logo resolvido por conta de uma articulação com o Ministério dos Transportes.

“As duas vezes que o aeroporto de Noronha recebeu melhoramentos foi quando eu fui secretário. Na primeira vez, nós pegamos um terminal de 300 metros para 1050 metros na minha primeira passagem pela Secretaria de Transportes. Na segunda, eu consegui articular com o ministro e com a Secretaria Nacional de Aviação Civil para colocarmos a iluminação dos morros para receber voos noturnos. O que aconteceu agora na pista também aconteceu comigo, só não teve alarde da imprensa porque eu tomei as providências junto ao Ministério dos Transportes e conseguimos uma máquina que estava no Rio de Janeiro para fresar o pavimento da pista e tornar o atrito entre as aeronaves maior, mas o investi-

mento na nova pista, que ficou pactuado, não foi feito”, pontuou o ex-secretário.

Na sabatina, Sebastião Oliveira também afirmou que não pretende ocupar uma secretaria em um eventual governo de Marília e se comprometer com o desenvolvimento do interior do Estado. Ao comentar a perda de inserções na TV por parte da sua campanha por associação da imagem de Raquel Lyra (PSDB) à morte de um interno na Funase em 2012, o deputado declarou que a ligação do caso com a adversária está sendo feita pela mãe do jovem, não pela sua coligação.

“É engraçado que Raquel coloca sobre mim a culpa de todas as mazelas das estradas do Estado, embora eu tenha saído da secretaria há cinco anos, mas diz que não tem relação com o caso da Funase. Não sou eu quem está dizendo isso, mas a mãe do garoto”, observou o candidato a vice-governador.

ELEIÇÕES

Redes sociais de juízes derrubadas

Estadão Conteúdo

A Corregedoria Nacional de Justiça ordenou pela primeira vez a suspensão dos perfis de três magistrados em redes sociais por causa de manifestações políticas nesta eleição. Em dois casos, o órgão do Conselho Nacional de Justiça (CNJ) apontou a defesa do petista Luiz Inácio Lula da Silva e do presidente Jair Bolsonaro, candidato à reeleição pelo PL. O terceiro processo se trata de um juiz que colocou em dúvida a fiscalização do processo eleitoral.

As decisões do corregedor nacional de Justiça, ministro Luís Felipe Salomão, foram tomadas às vésperas do segundo turno e, assim como na primeira fase da campanha, haverá um plantão para registrar eventuais irregularidades cometidas por magistrados. Em setembro, Salomão expediu um provimento com regras e previsão de punição para juízes em virtude de engajamento eleitoral nas plataformas digitais.

As publicações político-partidárias são do desembargador Marcelo Lima Buhatem, do Tribunal de Justiça do Rio de Janeiro (TJ-RJ), da juíza Rosália Guimarães Sarmento, do Tribunal de Justiça do Amazonas (TJ-AM), e de Fabrício Simão da Cunha Araújo, da 3.ª Vara Criminal e da Infância e da Juventude de San-



G1/Fernanda/Agência CNJ

INÉDITO CNJ derruba pela primeira vez redes sociais de magistrados

ta Luzia (MG).

Buhatem responde a uma sindicância por violar normas da magistratura. De acordo com Salomão, o desembargador reincidiu na conduta, “mesmo depois de já instaurado procedimento investigatório”, e a proteção do estado democrático de direito “impõe a suspensão dos perfis do magistrado”.

A decisão cita manifestação de Buhatem, no exercício da presidência da Associação Nacional dos Desembargadores, sobre os ataques do ex-deputado Roberto Jefferson (PTB) a Cármen Lúcia, do Supremo Tribunal Federal (STF). No entendimento de Salomão, o magistrado teria se utilizado do episódio para expressar

apoio ao presidente Bolsonaro.

Além das publicações do desembargador, que já foram excluídas de sua rede social, a decisão do CNJ menciona que ele teria repassado em sua lista de transmissão do WhatsApp “material contendo fake news sobre o candidato à Presidência da República Luiz Inácio Lula da Silva”.

A ordem de suspensão abarca os perfis do magistrado no Twitter e no Facebook. Depois de intimado, ele terá cinco dias para se defender. A assessoria do TJ-RJ afirmou que, “como o processo corre em segredo, o desembargador não vai se pronunciar”.

Já em relação a Rosália, foi determinada a suspensão da conta no Twitter. Na rede, segundo Sa-

lomão, ela teria publicado conteúdos em “apoio a determinado candidato à Presidência da República, ao tempo que dissemina conteúdo negativo ao outro candidato, atual ocupante do Executivo federal”.

Em publicação incluída na reclamação disciplinar, Rosália declarou voto em Lula. “Você que é contra esse absurdo, vote 13 e ajude a impedir que os réus decidam se devem ser presos ou não”, escreveu.

Salomão menciona a existência de mais de 70 mensagens de autoria da juíza que seriam “violadoras das normas constitucionais e regulamentares que regem a magistratura brasileira”. Assim como Buhatem, Rosália apagou as publicações. Como o caso dela segue o rito da reclamação disciplinar, o prazo de defesa é de 15 dias. A assessoria de imprensa do TJ-AM afirmou que procuraria Rosália, mas não houve resposta até a conclusão desta edição.

No caso de Araújo, por sua vez, Salomão determinou a suspensão do perfil no Twitter. Na rede, o juiz escreveu: “Trabalhei como juiz eleitoral nestas eleições. Pouco ou nada podemos fazer no sentido de garantir a lisura do pleito. Tudo vem pré-formatado de cima para baixo do TSE. Nossa fiscalização na apuração é mínima ou inexistente. Somos meros espectadores”.

Política

DEBATE Na Globo, Raquel Lyra e Marília Arraes se encontraram pela última vez cara a cara antes do segundo turno das eleições

Gestão e experiência na pauta

MIRELLA ARAÚJO
msaraujo@jc.com.br

As candidatas a governadora de Pernambuco, Marília Arraes (Solidariedade) e Raquel Lyra (PSDB), participaram, na noite desta quinta-feira (27), do último debate do segundo turno. O programa foi transmitido pela TV Globo e dividido em quatro blocos. A tucana tentou ressaltar sua experiência como prefeita de Caruaru e puxar a discussão para o âmbito estadual. Já a deputada federal buscou desconstruir as qualidades da adversária e explorar a neutralidade dela na eleição para presidente.

O primeiro bloco do programa, com 30 minutos de debate, com tema livre, os ataques sobre alianças políticas e sobre quem está no palanque de quem, voltou a se sobressair às propostas de governo das candidatas. Elas insistiram na associação ao governador Paulo Câmara e ao presidente Jair Bolsonaro (PL).

Ao se apresentar, Raquel Lyra destacou sua trajetória política e disse estar representando a candidatura da mudança no Estado. "Temos uma outra [candidatura] que representa a continuidade de um grupo político que faz de tudo para se manter no poder", disparou a ex-prefeita, referindo-se ao apoio do PSB.

Esse foi o pontapé para que Marília Arraes voltasse a criticar o posicionamento de neutralidade, na corrida presidencial, adotado por sua oponente, acusando a candidatura da adversária de ser "trincheira do bolsonarismo em Pernambuco".

"Não dá para ficar em cima do muro a essa altura do campeonato. Aqui em Pernambuco, todos sabem que sou oposição ao projeto que está aí, mas sempre defendi uma oposição alinhada ao que o presidente Lula quer fazer no Brasil. Enquanto sua candidatura hoje, é a trincheira do bolsonarismo", declarou a deputada federal.

Em resposta, Raquel citou as ações que Marília Arraes perdeu na justiça eleitoral, sobre os vídeos que sua campanha divulgou tentando relacionar a candidata tucana a um postulante nacional, que resultou no direito de resposta em 49 inserções



DISPUTA Em meio a propostas, provocações e ataques, Raquel insistiu na associação de Marília ao governador Paulo Câmara, enquanto a parlamentar ligava a adversária ao bolsonarismo

comerciais na televisão.

"Não sou teu primo [João Campos], aqui não é a briga da cozinha da tua casa, que vocês brigam de dia e se arrumam num almoço de domingo. Aqui, estamos falando sério, já disse que não vou declarar voto e nem fazer campanha para nenhum candidato à Presidência da República", disse Raquel.

No segundo bloco do debate, com temas direcionados para escolha, as candidatas ao Governo de Pernambuco tiveram um enfrentamento mais propositivo em meio aos ataques, apresentando planos para educação e para as mulheres.

Marília Arraes afirmou que sua adversária, enquanto prefeita de Caruaru, entregou apenas uma maternidade ao município, mas que essa já teria projeto e recursos garantidos pela gestão passada, e que ainda teria demorado três meses para realizar o primeiro parto.

"Se estivesse tudo pronto, nem a placa teria. E não era um Hospital Materno-Infantil, era um Hospital da Criança Regional, que é

Postulantes ao governo de Pernambuco compararam trajetórias e currículos no último confronto

papel do Governo do Estado. O que as mulheres de Caruaru precisavam mesmo era de uma maternidade nova, porque a antiga era precária. Queria ver esse projeto da maternidade que a senhora diz que existia. A senhora está mais uma vez mentido", respondeu Raquel.

Em seguida, a candidata do PSDB provoca Marília e questiona porque ela seria contra a construção de novas maternidades. Raquel tem como proposta a construção de cinco grandes ma-

ternidades regionais.

"É muita desonestidade intelectual dizer que sou contra a construção de maternidades. Caruaru aumentou em 20% a mortalidade materna e isso é dado do DataSUS, aumentou a mortalidade infantil em 10%", disparou Marília. Uma das propostas da candidata do Solidariedade voltadas para a assistência materno-infantil, é a implantação de 13 Casas da Mulher Pernambucana, para garantir os partos humanizados.

ÚLTIMOS BLOCOS

Sobre as propostas para a área de segurança, levantadas no penúltimo bloco do debate, Raquel Lyra destacou o trabalho realizado em Caruaru, com o programa Juntos pela Segurança, que reduziu ao longo de seis anos, 70% dos crimes relacionados a roubos, e 50% dos crimes de homicídio.

"Essa experiência quero trazer para Pernambuco e nós vamos aliar a todos. Ninguém faz nada sozinho. Vamos trabalhar a repressão qualificada com in-

vestimentos nas tropas policiais, na polícia científica, garantindo concurso permanente da polícia militar. E na prevenção social, garantir o cuidado com a população mais vulnerável, estancar ciclos de violência", disse.

Na ocasião, Marília Arraes relembrou o êxito do Pacto pela Vida no governo Eduardo Campos, mas aproveitou a oportunidade para destacar que o programa de combate a criminalidade teria começado a dar errado quando o ex-governador João Lyra, pai de Raquel, assumiu a gestão em 2014.

"O Pacto pela Vida começou a dar errado quando João Lyra, seu pai, Raquel, assumiu o governo em 2014. Nós temos o compromisso de reestruturar o Pacto pela Vida, vamos mudar as metas indicadoras, vamos integrar as polícias e mudar a estrutura da SDS. O comando das polícias Militar e Civil vão despachar direto com a governadora", disse.

Em uma nova tentativa de vincular Raquel Lyra à Bolsonaro, Marília Arraes perguntou se

sua candidata acha que o governo do presidente e candidato à reeleição é corrupto. "Se existe, quando existe e o que existe, a investigação é para todos. Sempre agi com impessoalidade e transparência. Isso é o correto para mim e para a democracia", declarou a ex-prefeita de Caruaru.

O questionamento voltou a ser repetido, mas Raquel deu a mesma resposta, afirmando ainda que Marília estava tentando nacionalizar o debate. "Diga a senhora, onde quer chegar", disse Raquel. "Eu quero saber se ela existe ou não existe?", insistiu Marília. "Se existir, merece ser investigada e punida, ponto", finalizou Raquel.

Os ataques continuaram no último bloco do programa, com críticas em relação à atuação tanto de Raquel Lyra à frente da Prefeitura de Caruaru e quando foi secretária estadual da Criança e da Juventude, quanto sobre os feitos que Marília Arraes teria enquanto parlamentar e secretária municipal de Juventude do Recife.

STF

Nova prisão de Jefferson decretada

Estadão Conteúdo

O ministro Alexandre de Moraes, do Supremo Tribunal Federal, converteu em preventiva a prisão em flagrante do ex-deputado Roberto Jefferson (PTB), que disparou 50 tiros de fuzil e arremessou três granadas contra policiais federais no domingo, 23. Pesou na decisão do ministro, assinada nesta quinta-feira, 27, o farto arsenal bélico - 7,6 mil munições pesadas - encontrado na residência do petebista em Levy Gasparian, no interior do Rio.

Além disso, o ministro ponderou que provas da diligência de domingo, 23, 'revelam gravíssimo cenário de violência' praticado por Jefferson, que 'ao desobedecer ordem judicial, iniciou um verdadeiro confronto de guerra' contra a PF, ferindo efetivamente dois policiais federais - o delegado Marcelo André Coster Villela e a agente federal Karina Lino Miranda. Segundo Alexandre, a con-

dução de Jefferson ao atacar os PFs, somada ao arsenal apreendido na casa do petebista, 'revela a necessidade da custódia preventiva'. "Como se vê, a manutenção da restrição da liberdade do preso, com a conversão da prisão em flagrante em prisão preventiva, é a única medida capaz de garantir a ordem pública e a conveniência da instrução criminal", ressaltou.

A suspeita é que Jefferson tenha recebido armamento - fuzil, pistolas e granadas - em sua casa enquanto cumpria regime de prisão domiciliar. Há pouco mais de dois meses, em agosto, a Polícia Federal fez buscas contra o petebista e não encontrou nenhuma arma.

"A mera posse, ainda que em sua residência, de um verdadeiro arsenal militar, covardemente utilizado contra uma equipe da Polícia Federal, se revela ainda mais grave pois, em decisão de 23 de agosto de 2021, foi determinada a suspensão de todos os portes de arma em no-



CONFRONTO Moraes converteu em preventiva a prisão em flagrante

me do preso, com notificação da Polícia Federal e do Exército Brasileiro", ressaltou.

Alexandre considerou tal situação 'gravíssima' e viu 'severos indícios' de que Jefferson, enquanto estava preso por ordem do STF, 'ocultou as armas

que possuía e, posteriormente, montou o arsenal bélico' descrito pela Polícia Federal.

A avaliação do ministro é que tal cenário 'revela o risco à ordem pública em caso de soltura' de Jefferson. Ele descartou a substituição do regime fechado

por medidas cautelares alternativas em razão de sua 'absoluta impropriedade'.

"A prisão preventiva se trata, portanto, da única medida razoável, adequada e proporcional para garantia da ordem pública com a cessação da prática criminosa reiterada", ponderou.

A decisão assinada por Alexandre nesta quinta-feira, 27, impõe a Jefferson uma segunda ordem de prisão preventiva. Antes de ser capturado, no domingo, 23, o ex-deputado cumpria prisão domiciliar - medida vinculada ao cumprimento de uma série de medidas cautelares.

Em razão de uma série de descumprimentos de tais imposições, o ministro Alexandre de Moraes assinou decisão no sábado, 22, restabelecendo a preventiva de Jefferson, decretada no bojo de ação penal que o ex-deputado responde no STF. O despacho foi dado um dia após de Jefferson divulgar, nas redes

sociais da filha, vídeo em que ataca a ministra Cármen Lúcia em razão de um voto por ela dado em um caso em tramitação no Tribunal Superior Eleitoral.

No domingo, 23, quatro agentes da Polícia Federal no Rio compareceram à casa do ex-deputado no interior do Estado para cumprir a ordem judicial. No entanto, Roberto Jefferson resistiu à prisão, disparou 50 tiros e jogou três granadas contra os policiais.

Uma agente e um delegado foram feridos por estilhaços dos explosivos arremessados por Jefferson. A prisão foi executada no início da noite, após uma negociação que gerou desconforto entre delegados da Polícia Federal.

Em depoimento, os quatro policiais que participaram da diligência relataram a abordagem a Jefferson. Para o delegado ferido pelo ex-deputado, o ex-presidente do PTB 'aguardava a polícia federal e agiu de forma premeditada e com intenção de matar os policiais'.

Política

ELEIÇÕES Presidente da Corte Eleitoral declarou que 'candidatos de boa-fé' sabem que partidos fiscalizam propaganda

Moraes reitera papel do TSE

Estadão Conteúdo

O presidente do Tribunal Superior Eleitoral (TSE), ministro Alexandre de Moraes, disse ontem que todos os "partidos e candidatos de boa-fé" sabem não ser da competência da Corte distribuir e fiscalizar a veiculação das propagandas de campanha. Sem citar o presidente Jair Bolsonaro (PL), que o criticou pelo arquivamento da ação que apontou desequilíbrio na veiculação das propagandas eleitorais de rádio, Moraes afirmou que cabe às coligações acompanhar essas inserções comerciais. O caso tem sido usado por Bolsonaro, candidato à reeleição, para justificar o discurso de que é vítima de "ativismo" judicial.

"Como todos sabemos, não é, nunca foi e continuará não sendo responsabilidade do Tribunal Superior Eleitoral distribuir mídias de televisão e rádio e fiscalizar rádio por rádio no País todo, (para verificar) se elas estão transmitindo as inserções dos candidatos. Isso todos os partidos e candidatos de boa-fé sabem", afirmou o ministro. "Cumpra às emissoras, por obrigação normativa, retirar no site do TSE e veicular as inserções. Essa é a única função do TSE", completou.

INCONSISTENTE

Moraes arquivou antontem a ação da campanha de Bolsonaro segundo a qual rádios do Norte e do Nordeste teriam boicotado os seus comerciais para privilegiar a propaganda do ex-presidente Luiz Inácio Lula da Silva (PT). O ministro considerou inconsistente o relatório apresentado pelo PL com as supostas provas de irregularidades e indicou que Bolsonaro pode ter co-



RÁDIOS Alexandre de Moraes afirmou que cabe às coligações acompanhar as inserções comerciais

Campanha de Bolsonaro criticou o arquivamento da ação que apontou desequilíbrio na veiculação de propagandas

metido "crime eleitoral com a finalidade de tumultuar o segundo turno do pleito em sua última semana". Para o magistrado, houve "inépcia" na auditoria da empresa Audiency Brasil Tecnologia, contratada pelo PL.

"A quem cabe fiscalizar uma inserção? Aos partidos políticos, coligações e candidatos. Aqueles que não o fizeram assumiram um risco. A legislação prevê que, uma vez verificada a não inserção, o partido

ou a coligação aciona o TSE, indicando comprovadamente qual é a emissora, o dia e o horário em que a inserção não foi feita. É algo extremamente simples que, de dois em dois anos, ocorre em eleições regionais e gerais, sem que haja nenhum problema", argumentou Moraes.

Bolsonaro afirmou que vai recorrer ao Supremo Tribunal Federal (STF) da decisão do presidente do TSE. A campanha havia anunciado que mais de 154 mil comerciais do candidato à reeleição deixaram de ser transmitidos por rádios do Norte e Nordeste. Moraes cobrou provas e os advogados apresentaram relatório com uma amostra que apontava omissão de 730 inserções em apenas oito rádios. Seis emissoras contestaram as informações da equipe de Bolsonaro.

RELATÓRIO

Ainda ontem, o comitê do candidato divulgou novo relatório sobre rádios,

desta vez de Minas Gerais. O documento diz que foram veiculadas 15,1 mil peças a mais de Lula em 601 emissoras mineiras. Coordenadores da campanha do presidente, no entanto, detalharam informações de apenas quatro rádios, que também rebateram os dados apresentados. O relatório mencionou a Olinda FM (105,3), de Pernambuco, sob o argumento de que a emissora não pôs no ar nenhuma propaganda de Bolsonaro. Procurada, a rádio não quis se manifestar.

Em Minas, a rádio Família AM (820), de São Sebastião do Paraíso, informou que o PL não mandou os comerciais. "Nós fomos ao Cartório Eleitoral e eles disseram que era responsabilidade do partido mandar. Não foi só com a nossa rádio; foi com todas aqui da região. A rádio é partidária e cumpre a legislação", disse o diretor administrativo, Alessandro Calixto da Silva.

Notícia-crime é rejeitada

Estadão Conteúdo

O ministro Ricardo Lewandowski, do Supremo Tribunal Federal (STF), negou nesta quinta-feira, 27, um pedido para investigar se o presidente do Tribunal Superior Eleitoral (TSE), Alexandre de Moraes, cometeu crime de prevaricação ao negar o pedido da campanha do presidente Jair Bolsonaro (PL) para apurar supostas irregularidades na propaganda eleitoral no rádio.

O advogado Arthur Hermogenes Sampaio Junior acionou o STF alegando que o Tribunal Superior Eleitoral tem a responsabilidade de fiscalizar "todos os atos que envolvem qualquer eleição no País". A notícia-crime também cita a exoneração do servidor Alexandre Gomes Machado. O jornalista estava lotado no setor que cuida da veiculação da propaganda eleitoral gratuita em rádio e TV.

Lewandowski disse que a representação se limita a "ilações e conjecturas" e não explica quais deveres e obrigações teriam sido violados pelo presidente do TSE.

"Não é possível deduzir, sob nenhum prisma hermenêutico, a prática do imputado ilícito penal pelo simples fato de ser o referido Ministro o Presidente do TSE, afigurando-se impossível concluir que ele teria, por qualquer forma, contribuído para retardar ou deixar de praticar ato de ofício contra disposição expressa de lei, a fim de satisfazer interesse

ou sentimento pessoal", diz um trecho da decisão.

DISTRIBUIÇÃO

O presidente Jair Bolsonaro afirma que rádios do Norte e do Nordeste deixaram de veicular suas propagandas e privilegiaram a campanha do ex-presidente Luiz Inácio Lula da Silva (PT).

Ao negar o pedido da campanha do presidente para investigar as emissoras, Moraes disse que as acusações foram "extremamente genéricas e sem qualquer comprovação". O presidente do TSE destacou que a equipe de Bolsonaro não apontou quais seriam as rádios, os dias e os horários em que não teriam sido veiculadas suas inserções, o que segundo o ministro "impede qualquer verificação séria". As inserções são propagandas de 30 segundos veiculadas durante o dia no meio da programação.

Mais cedo, Moraes voltou a dizer que todos os "partidos e candidatos de boa-fé" sabem que não compete à Justiça Eleitoral distribuir e fiscalizar a veiculação das propagandas de campanhas. O presidente do TSE afirmou que cabe às coligações acompanharem como rádios e TVs exibem as chamadas.

Além de rejeitar a ofensiva de Bolsonaro, Moraes notificou a Procuradoria-Geral Eleitoral para investigar se houve tentativa de "tumultuar" o segundo turno, o que pode configurar crime eleitoral, e desvio de finalidade no uso do fundo partidário.

CAMPANHA

Debate encarado como evento crucial

Estadão Conteúdo

As campanhas de Luiz Inácio Lula da Silva (PT) e de Jair Bolsonaro (PL) tratam o debate presidencial desta sexta-feira, 28, como o principal fato político antes da eleição e investem todos os esforços na preparação dos candidatos para o último enfrentamento direto. Enquanto o QG petista considera que Lula não pode escorregar, para manter a liderança conquistada no primeiro turno, o time bolsonarista aposta na estratégia de "tudo ou nada" e deposita na aparição em rede nacional as últimas expectativas de uma virada na disputa eleitoral.

Lula diminuiu o ritmo da campanha nesta semana e cancelou viagens para fora de São Paulo, com intuito de descansar e se preparar para o evento. O petista passou parte do dia de seu aniversário de 77 anos treinando com seus aliados, na sede da produtora onde as peças da campanha são gravadas, em São Paulo. Participaram do treinamento o coordenador de comunicação da campanha Edinho Silva, o marqueteiro Sídonio Palmeira, o ex-ministro da Comunicação Social Franklin Martins, e a preparadora de candidatos Olga Curado.

A campanha petista considera que Bolsonaro iniciou o segun-

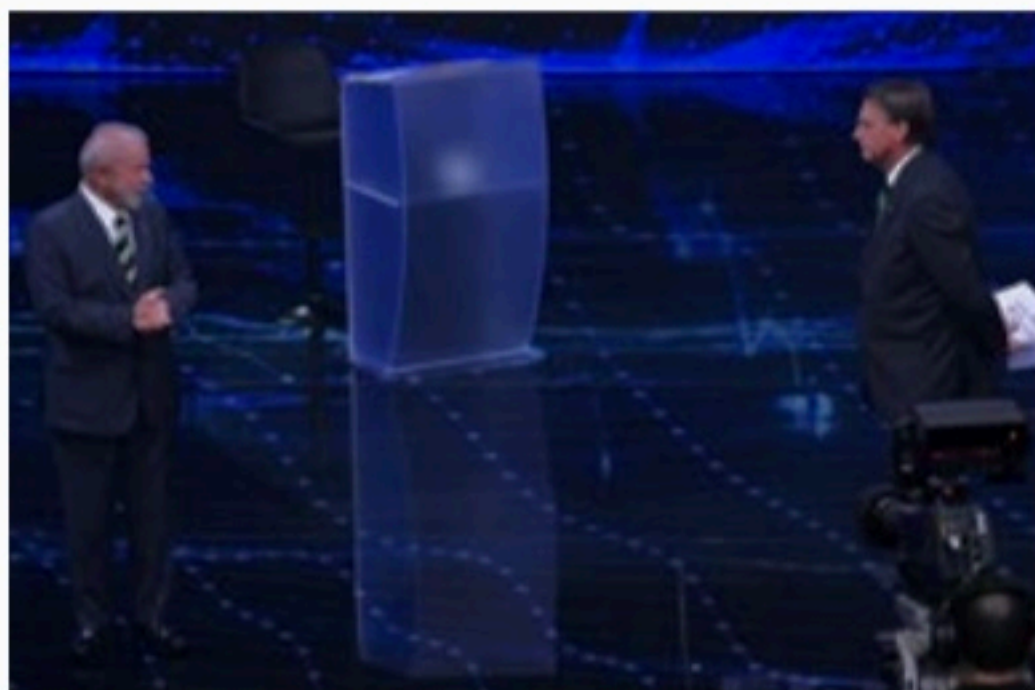

EMBATE Lula e Bolsonaro estarão frente a frente pela última vez

do turno na ofensiva, mas desde a metade da semana passada ficou acuado por uma série de fatos que devem ser explorados por Lula. Por isso, os aliados do ex-presidente argumentaram desde o último fim de semana que ele deveria resguardar para evitar erros na reta final, poupar a voz, e se preparar para o debate.

A avaliação do QG de Lula sobre o debate passado foi a de que o ex-presidente se saiu bem no início, mas errou no controle do tempo durante o bloco final, o que permitiu que Bolsonaro falasse por quase 6 minutos sem ser interrompido. Um dos focos do treinamento desta vez, portanto, foi o uso do tempo de resposta. O tema da corrupção, considerado uma fragilidade nas respostas de Lula, também foi ob-

eto de preparo.

Lula tem na manga quatro fatos que petistas consideram negativos para Bolsonaro - e que, na leitura do PT, fizeram a campanha adversária ficar desorientada: a fala do presidente sobre meninas venezuelanas, o ataque de Roberto Jefferson contra agentes da Polícia Federal e dois estudos do Ministério da Economia, sobre desinflação do salário mínimo da inflação do ano anterior e sobre fim da dedução de gastos com saúde e educação do Imposto de Renda.

A ideia da campanha petista, no entanto, é concentrar o discurso em questões econômicas e mostrar propostas para um eventual novo governo. Também por isso, Lula divulgou na véspera

do debate uma carta aberta com ideias e compromissos, como a defesa da responsabilidade fiscal e promessas sociais de campanha.

FICHAS

Em público e nas redes sociais, aliados de Bolsonaro desdenham das pesquisas de intenção de voto que mostram Lula na liderança, mas, em conversas privadas, integrantes do comitê tratam o cenário ao menos como "empate técnico" e dizem que apostam todas as fichas no debate da Rede Globo. O presidente está sendo treinado pelos dois Fábios - Faria e Wajngarten - que eram desafetos quando estavam no governo, mas se reaproximaram e comandam a estratégia no 2º turno.

A questão do salário mínimo, que preocupa os bolsonaristas, deve ser foco de uma fala enfática de Bolsonaro. O presidente pretende aproveitar a audiência da Globo para repetir a promessa de que irá garantir aumento real do salário mínimo e das aposentadorias, algo que já disse após as declarações de Guedes. Já o caso Roberto Jefferson é minimizado pelos bolsonaristas. O candidato à reeleição levará ao debate argumentos para ligar Lula a Jefferson e, no caso do salário mínimo, pretende dizer que o Lula não tem maioria no Congresso para garantir aumento real indexado à inflação.

Lula tem 49%; Bolsonaro, 44%

Estadão Conteúdo

O ex-presidente Luiz Inácio Lula da Silva tem 49% das intenções de voto e lidera a corrida pelo Palácio do Planalto ante o presidente Jair Bolsonaro (PL), com 44%, segundo a pesquisa Datafolha publicada nesta quinta-feira, 27. É o penúltimo levantamento do instituto antes do segundo turno. Segundo a amostra, 5% declaram voto em branco ou nulo e 2% não souberam responder. Os votos válidos, que excluem brancos e nulos, apontam Lula com 53% ante 47% de Bolsonaro.

O presidente oscilou negativamente um ponto em comparação ao último levantamento, do dia 19 de outubro, enquanto o petista manteve o mesmo número. A alteração foi o suficiente para resgatar a vantagem de Lula, que estava empatado tecnicamente no limite da margem de erro

no índice.

O mesmo aconteceu nos votos válidos. O ex-presidente tinha 52% ante 48% do chefe do Executivo.

Contratada pela Folha de S. Paulo e pela TV Globo, a pesquisa divulgada nesta quarta-feira foi realizada entre 25 e 27 de outubro e entrevistou 4.580 eleitores presencialmente em 252 cidades. O levantamento está registrado no Tribunal Superior Eleitoral (TSE) sob o número BR-04208/2022. A margem de erro é dois pontos para mais ou para menos.

NÚMEROS

No primeiro turno, Lula obteve 57,2 milhões de votos válidos, ou 48,43% do contabilizado pela Justiça Eleitoral. Bolsonaro, candidato à reeleição, recebeu 51 milhões de votos, ou 43,20% do total. Os números foram divergentes com os dados divulgados na véspera do primeiro turno por parte de pesquisas.

Brasil

SAÚDE Pesquisa revela que quase 40% dos brasileiros fumantes consomem 11 ou mais unidades todos os dias

Alto consumo de cigarro

Agência Brasil

Uma pesquisa inédita revelou o perfil do câncer de pulmão no Brasil. Os dados mostram que a maioria dos brasileiros desconhece a gravidade da doença: apenas 15% citaram a severidade da doença, ante 24% do total na América Latina.

Outro dado alarmante é a quantidade de cigarros que os brasileiros fumam por dia: 39% fumam 11 ou mais cigarros por dia (acima da média de 27% da América Latina), sendo 17% fumam todos os dias e 25% fumam ao menos três vezes por semana. O tabagismo (ativo ou passivo) está ligado a 80% dos casos da doença.

A pesquisa mostrou que 28% dos brasileiros fumam cigarro, abaixo da média de 38% da América Latina, mas fumam mais. Ou seja, não é o país com maior incidência de fumantes, mas tem a maior porcentagem de pessoas que fumam mais de 11 cigarros por dia.

Segundo a médica oncologista da Beneficência Portuguesa de São Paulo, Suellen Nastro Castro, o dado é impactante.

“Apesar de ser menor a quantidade de fumantes do que na América Latina, eu ainda imaginava que a gente tivesse uma porcentagem menor, já que existem outras pesquisas que mostraram que teve uma redução importante. E quase 30% das pessoas ainda fumam e quando fumam são mais de 11 cigarros, isso é algo preocupante”, lamentou a médica.

Para ela, o estresse pode ser a causa. “Atualmente vivemos em um mundo onde está todo mundo ansioso, estressado, trabalhando muito e o cigarro tem muito essa questão, de a pessoa fumar muito mais



ALERTA O levantamento apontou ainda que 28% dos brasileiros fumam cigarro. O número é abaixo da média da América Latina, que chega a 38%

quando está nervosa. Outra questão é quanto ao estilo de vida hoje da população brasileira e mundial, estamos no limite do estresse e isso faz com que as pessoas tenham menor preocupação com a saúde”, opinou a oncologista, que participou do lançamento da pesquisa realizada pela biofarmacêutica AstraZeneca, em São Paulo.

O levantamento mostrou também que, no Brasil, 87% fazem ao menos uma visita preventiva por ano (check up geral). Com relação à atividade física, 56% fazem exercícios ao menos três vezes por semana.

A amostra da pesquisa foi de 2.179 pessoas nos seguintes países: Argentina, Brasil, Chile, Colômbia, Costa Rica e

México. Foram entrevistadas pessoas com idades de 40 a 49 (61%), 50 a 59 (30%); 60 a 69 (8%) e 70 a 79 (1%).

O câncer de pulmão é o mais fatal do Brasil, com quase 12 mortes por 100 mil habitantes, segundo dados do Instituto Nacional do Câncer (Inca). No mundo, a doença faz 1,8 milhão de vítimas por ano, sendo 86 mil mortes apenas nos países da América Latina.

A presidente do Instituto Lado a Lado pela Vida, Marlene Oliveira, defende a existência de campanhas de conscientização anuais para alertar sobre a prevenção e os sintomas da doença.

“Precisamos ter campanhas mais efetivas, mas para isso é preciso ter vontade política, onde a gente consiga ter cam-

panhas de prevenção permanentes no nosso país e não esperar só os meses ‘coloridos’ [como outubro rosa e novembro azul] para gente propagar a mensagem da informação de qualidade e a importância de as pessoas cuidarem da sua saúde e com câncer de pulmão não é diferente”.

Fundado há 13 anos, o Instituto Lado a Lado pela Vida é a única organização social brasileira que se dedica simultaneamente às duas principais causas da mortalidade - o câncer e as doenças cardiovasculares - além do intenso trabalho relacionado à saúde do homem.

DADOS

Em relação aos fatores de risco não relacionados ao tabagismo, o conhecimento é

baixo: apenas 8% citaram sedentarismo; outros 8% citaram fatores genéticos e hereditariedade; 4% citaram exposição a agentes químicos e 5% sequer souberam citar um fator de risco.

Embora o tabagismo esteja ligado a 80% dos casos, sendo assim o principal fator de risco, ele não foi citado por 23% dos respondentes brasileiros e 25% dos latinoamericanos.

O conhecimento sobre sintomas também é baixo: 55% citaram problemas respiratórios (dificuldade de respirar, falta de ar, dispnéia, etc); 42% citaram problemas pulmonares (tosse, tosse seca, tosse recorrente, etc); 17% citaram diferentes tipos de dor (ao respirar, no peito, nas costas); 15% citaram fadiga e 3% perda de peso.

COVID-19

Chegam as doses infantis

Agência Brasil

O Ministério da Saúde recebeu, nesta quinta-feira (27), a primeira remessa de doses de vacina contra a covid-19 destinada a crianças de 6 meses de vida até 3 anos de idade.

Com 1 milhão de doses, o lote de imunizantes, produzidos pela Pfizer e autorizados pela Agência Nacional de Vigilância Sanitária (Anvisa), desembarcou no Aeroporto Internacional de Viracopos, em Campinas (São Paulo), e será destinado a crianças com comorbidades dentro da faixa etária estabelecida.

De acordo com informações repassadas pelo Ministério da Saúde, o lote passará por análise do Instituto Nacional de Controle de Qualidade em Saúde para avaliação e controle de qualidade ao longo dos próximos dias.

As orientações relacionadas à aplicação da dose, ao público-alvo e à distribuição das vacinas para cada Estado devem ser publicadas em nota técnica a partir da próxima segunda-feira (31).

“Neste momento, como medida cautelar, a vacinação será recomendada para crianças entre 6 meses e menores de 3 anos com comorbidades. Com o fim da Emergência em Saúde Pública de Importância Nacional, a possibilidade de ampliação das doses para as crianças nessa faixa etária sem comorbidades deverá ser avaliada pela Comissão Nacional de Incorporação de Tecnologias no SUS (Conitec)”, destacou o Ministério da Saúde.

PREFEITURA MUNICIPAL DE AFOGADOS DA INGAZEIRA – PE COMISSÃO PERMANENTE DE LICITAÇÕES PROCESSO LICITATÓRIO Nº 051/2022 PREGÃO ELETRÔNICO Nº 019/2022

A Prefeitura Municipal de Afoogados da Ingazeira, Estado de Pernambuco, através da Comissão Permanente de Licitações, **TORNA PÚBLICO** que realizará licitação na modalidade acima mencionada no dia **10 de Novembro de 2022 às 08 horas**, na sede da PMAI localizada a Praça Arruda Câmara nº 20, centro, sala da CPL no térreo, tendo como objeto a AQUISIÇÃO DE 01 (UMA) RETROESCAVADEIRA DE FABRICAÇÃO NACIONAL, 0 KM (ZERO QUILOMETRO), ANO E MODELO 2022, CABINE FECHADA COM AR CONDICIONADO, DESTINADA AS DIVERSAS DEMANDAS NA ZONA RURAL E URBANA DO MUNICÍPIO DE AFOGADOS DA INGAZEIRA. Valor estimado do objeto referente ao certame em tela é de **R\$ 510.000,00** (quinhentos e dez mil reais). O certame será realizado pela plataforma **PORTAL DE COMPRAS PÚBLICAS** e os interessados terão acesso ao edital e seus anexos pelo site: www.portaldecompraspublicas.com.br, outras informações pelo telefone: (87) 3838 1235 nos dias úteis das 08 às 13 horas.

Afoogados da Ingazeira - PE, 27 de Outubro de 2022.

ÊNIO AMORIM VIANA
Presidente da CPL / Pregoeiro

FUNDO MUNICIPAL DE EDUCAÇÃO DOS PALMARES AVISO DE LICITAÇÃO - Tomada de Preços – Nº 005/2022

Processo Licitatório Nº: 017/2022; CPL; Tomada de Preços – Nº 005/2022; Obras; Objeto a: **CONTRATAÇÃO DE EMPRESA DE ENGENHARIA E CONSTRUÇÃO CIVIL OU ARQUITETURA, PARA EXECUÇÃO DE REFORMA E MURO DE ISOLAMENTO E PLAYGROUND NA ESCOLA MUNICIPAL FRANCISCO DE ASSIS RAMALHO, LOCALIZADA NO ENGENHO LAJEDO, ZONA RURAL, PALMARES/PE;** Valor R\$ 151.605,96 (Cento e cinquenta e um mil, seiscentos e cinco reais e noventa e seis centavos). Data e Local da Sessão de abertura: 18/11/2022 às 10h00min. Sala da CPL, Sede da Prefeitura Municipal dos Palmares, situada na Avenida Visconde do Rio Branco, 1368 – São Sebastião – Palmares/PE; Edital, anexos e outras informações podem ser obtidos no mesmo endereço da sessão de abertura ou através do Fone: 3662-2222, Ramal 233, E-mail: licitacao@palmares.pe.gov.br /, no horário de 08:00h às 12:00h, de segunda a sexta-feira.

Palmares/PE, 27 de outubro de 2022.
Elisangela Maria da Neves Lopes
Sec. Mun. de Educação

ALIANÇA FRANCESA RECIFE CNPJ nº 10.056.430/0001-89 EDITAL DE CONVOCAÇÃO DE ASSEMBLEIA-GERAL ORDINÁRIA

Pelo presente edital, publicado na forma dos §§ 2º e 3º do art. 13, do Estatuto Social, ficam convocados os Senhores Associados a se reunirem em Assembleia Geral Ordinária, a realizar-se no dia 17 de novembro de 2022, às 18:30h, em primeira convocação, e às 19:00h, em segunda convocação, na sede da Aliança Francesa Recife, a fim de deliberar sobre a seguinte ordem do dia:

1. Aprovação das contas do ano de 2021;
2. Projetos para 2022/2023.

Recife, 17 de outubro de 2022

Maria de Lourdes Barbosa, Arnaldo José de Siqueira Júnior, Viviane Santos Salazar
Presidente, Vice-Presidente e Membro do Conselho de Administração



Prefeitura Municipal de Itambé - PE Aviso de Licitação

Processo Licitatório nº 035/2022 - Pregão Eletrônico nº 022/2022 – S.R.P. nº 012/2022. Licitação exclusiva para ME, EPP e MEI. Tipo: Menor preço por item. Objeto: Registro de Preços para eventual e futura contratação de empresa para fornecimento de materiais de construção, ferragem, materiais hidráulicos, de uso funcional, pintura, uso básico, geral, pré-moldados e madeiras para atender as necessidades das Secretarias de Infraestrutura e Serviços Urbanos, de Cultura, Turismo, Esporte e Lazer, de Educação, de Saúde e de Assistência Social do Município de Itambé-PE, conforme especificações constantes do edital. Abertura da Sessão: 17/11/2022, às 10h00min. Recebimento das propostas: a partir das 09:00 horas do dia 28/10/2022; Abertura das propostas: a partir das 09h00min do dia 17/11/2022. Recebimento dos lances: a partir das 10h00min do dia 17/11/2022. Valor Global Estimado: R\$ 866.221,20 (oitocentos e sessenta e seis mil e duzentos e vinte e um reais e vinte centavos). Edital na íntegra à disposição dos interessados na Divisão de Licitações, na Rua Josué de Castro, 84 - Centro - Itambé - PE, Fone (81) 3635-1156/1409 - Ramal 236, de segunda a sexta-feira, no horário das 08h00mim às 13h00mim, pelo e-mail: comissaopl@hotmail.com ou através do site da BNC: www.bnc.org.br. Itambé-PE, 27 de outubro de 2022.

Maria das Graças GallindoCarrazoni
Prefeita

Cidades

CICLOVIA Após meses de espera, começaram as obras que vão beneficiar os ciclistas que passam pela Avenida Agamenon Magalhães

Para melhorar mobilidade

ROBERTA SOARES
betasoares8@gmail.com

Agora é valendo. Começou, de fato, a construção da Ciclovia Agamenon Magalhães, uma das mais pedidas e importantes para quem pedala não só na capital, mas em toda a Região Metropolitana do Recife.

O equipamento, que terá 4 km e ligará as áreas central e Norte da cidade ao bairro do Pina, na Zona Sul, está sendo implantado no canteiro central da Agamenon Magalhães, na altura da Rua Leopoldo Lins (próximo à Caixa Econômica Federal - CEF), ponto que marca o início oficial da nova ciclovia.

Em meados do segundo semestre, a Prefeitura do Recife iniciou a implantação do equipamento pela substituição de mais de 100 placas de concreto da avenida. Quando anunciada, em março de 2022, a Ciclovia Agamenon tinha previsão de começar a ser implantada em julho deste ano, com conclusão para o fim do ano.

Mas as obras vão atrasar e só devem ser concluídas em março de 2023. Segundo a Autarquia de Manutenção e Limpeza Urbana do Recife (Emlurb), a ordem de serviço para início dos trabalhos foi assinada no dia 17 e são necessários cinco meses de trabalhos.

Uma segunda frente de obras será aberta nos próximos meses nas imediações do Viaduto Capitão Temudo. A base de uma passarela metálica também foi construída em frente ao Hospital Português.

A Ciclovia Agamenon Magalhães começará na altura da Rua Leopoldo Lins, na Boa Vista (fim da Ciclovia Graça Araújo, na Avenida Mário Melo, em Santo Amaro). Será implantada no canteiro central da Agamenon e terá sentido unidirecional (único), de cada lado do canal, até as imediações do Hospital Português, no Paisandu.

Além de fazer a conexão entre a área central e as Zonas Norte e Sul do Recife, a futu-

ra ciclovia terá o desafio de criar um espaço seguro para quem pedala num dos eixos viários mais áridos e perigosos não só da capital, mas de toda a Região Metropolitana: o Complexo Viário Joana Bezerra, composto pelo Viaduto Capitão Temudo e a Ponte José de Barros Lima (mais conhecida como Ponte João Paulo II).

O equipamento terá três metros de largura, com guias de proteção entre as faixas de tráfego dos veículos e o espaço destinado às bicicletas. Nos cruzamentos, serão instalados gradis para a divisão da circulação com os pedestres.

A partir de lá, a ciclovia seguirá pela Ponte João Paulo II e pelo Viaduto Capitão Temudo de forma bidirecional (dois sentidos), na pista oeste da via (lado direito no sentido Olin-da-Boa Viagem). Chegará até o Pina, pela Ponte Paulo Guerra, fazendo conexão com a ciclovia da Via Mangue. Irá, precisamente, até a Rua Saturnino de Brito, na Cabanga (na cabeceira da Ponte Paulo Guerra, que entra no Pina).

O equipamento será compartilhado com os pedestres no trecho entre o início da Ponte João Paulo II e o início do Viaduto Capitão Temudo, no acesso à Ilha Joana Bezerra e ao Terminal Integrado Joana Bezerra. De lá até o Pina, entretanto, será apenas ciclovia.

FAIXAS

No lugar de retirar faixas de rolamento para os veículos, os técnicos apenas reduzirão a largura das faixas de 3,30 metros para 2,90 metros, o que permitirá alargar em um metro o canteiro central da Agamenon Magalhães, que já tem dois metros.

As obras são coordenadas pela Secretaria de Política Urbana e Licenciamento, através da Autarquia de Trânsito e Transporte Urbano do Recife (CTTU) e da Emlurb. A ciclovia tem custo estimado em R\$ 6,7 milhões - recursos do próprio município.



SERVIÇO Técnicos reduzirão largura das faixas da avenida de 3,3 para 2,9 metros, o que permitirá alargar em um metro o canteiro central

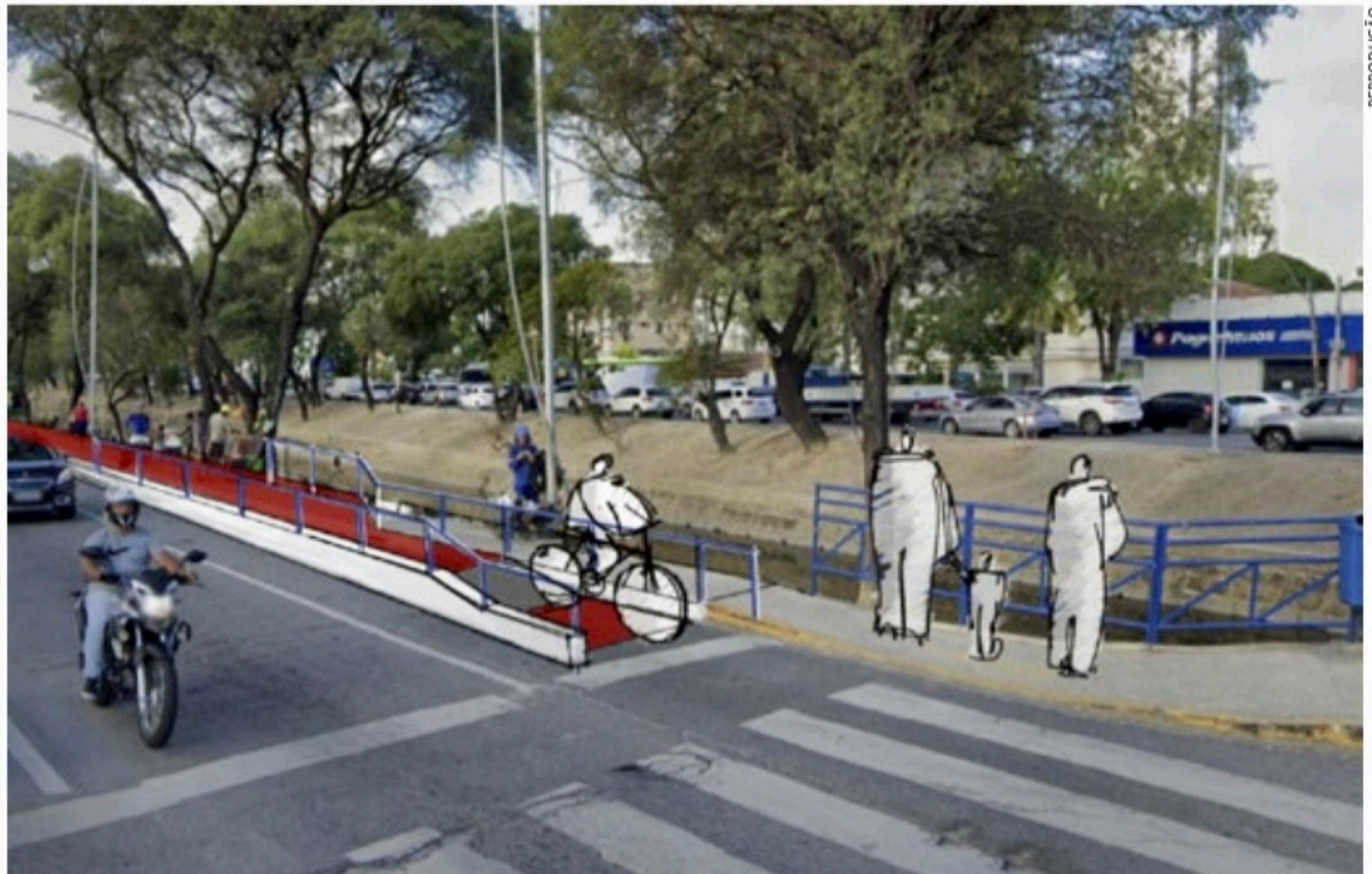

PROJETO Com custo total de R\$ 6,7 milhões e previsão de conclusão em março, equipamento também será compartilhado com os pedestres

Espaço para motocicleta no cruzamento

Numa tentativa de evitar conflitos no trânsito entre motociclistas e motoristas de automóveis, o Recife ganha novas áreas de espera para motos em cruzamentos da cidade. São os chamados motoboxes, que já existem em algumas vias e agora estão sendo implantados em cruzamentos da Avenida Agamenon Magalhães, corredor conhecido como o pulmão viário da capital porque, se ela parar, boa parte da cidade trava junto.

Os novos motoboxes estão sendo sinalizados em 20 cruzamentos da Agamenon Magalhães. A meta é implantar todos até o fim do ano, atendendo aos quase 5 mil motociclistas que transitam diariamente no corredor.

As mesmas áreas já tinham sido sinalizadas em alguns cruzamentos da Avenida

Conselheiro Aguiar, no trecho do Pina, na Zona Sul do Recife, e na Avenida Norte, na Zona Norte da capital.

Segundo a Autarquia de Trânsito e Transporte Urbano do Recife (CTTU), as áreas permitem que os motociclistas aguardem a abertura do semáforo com segurança e que, na partida, os condutores não disputem espaço com os veículos maiores.

Razões não faltam para que a Prefeitura do Recife se preocupe com a segurança de motociclistas. Relatório de Segurança Viária da capital, produzido pela PCR em parceria com a Iniciativa Bloomberg de Segurança Viária Global, apontou que 81% dos sinistros de trânsito com vítimas em 2021 envolveram motociclistas.

Entre 2020 e 2021, o Recife



MOTOBOXES Áreas estão sendo sinalizadas em 20 pontos da Agamenon

registrou um aumento de 5% no número de ocorrências com motociclistas. Ainda assim, garante a CTTU, o número de vítimas fatais reduziu em 25%, o que representa uma diminuição das gravidades das ocorrências.

“Um sinistro traz consequências em várias áreas, seja na saúde com os serviços de socorro e nos hospitais, seja na previdência e, ainda, na própria estrutura e renda familiar. Dessa forma, é importante atuar na

prevenção para que os nossos cidadãos estejam seguros e possam viver com qualidade, especialmente os que estão em idade de juventude, que são os mais afetados nos sinistros de trânsito fatais com motociclistas”, afirmou a presidente da CTTU, Taciana Ferreira.

FAIXA AZUL

Recife e Pernambuco ainda não têm, mas a experiência das faixas exclusivas para circulação de motos tem dado resultados positivos em São Paulo, onde um projeto piloto vem sendo testado nacionalmente e já está sendo ampliado.

Desde janeiro de 2022, a Avenida 23 de Maio, um dos mais importantes corredores da capital, que liga a Zona

Sul ao Centro da cidade, ganhou uma Faixa Azul para motociclistas e obteve bons resultados.

Segundo a CET, a Faixa Azul passou a ser utilizada por 86% dos motociclistas, sem que houvesse óbitos ou sinistros graves no equipamento. Fora do espaço, com índice de uso de 14% dos motociclistas, teria ocorrido, praticamente, o dobro de sinistros.

Também segundo a CET, a lentidão média da Avenida 23 de Maio reduziu 6,6% na comparação com os mesmos períodos em 2019, quando não havia a faixa.

Devido aos bons resultados, a Secretaria Nacional de Trânsito (Senatran) autorizou a CET a inserir o equipamento em mais três locais da capital paulista, em caráter experimental, por um ano.

Tábua de Marés



HOJE

05h26.....2,2m
11h36.....0,3m

17h45.....2,2m



AMANHÃ

00h01.....0,3m
06h14.....2,1m

12h24.....0,4m
18h34.....2,1m

Cidades

INFLUENZA Fiocruz alerta que Pernambuco tem sinal de aumento de síndrome respiratória grave na faixa etária superior a 60 anos

Mais casos graves em idosos

CINTHYA LEITE

cleite@jc.com.br

Novo Boletim InfoGripe Fiocruz, divulgado nesta semana, sinaliza que o vírus influenza A representou 24,6% dos casos positivos para vírus respiratórios, nos registros de síndrome respiratória aguda grave (srag), nas últimas quatro semanas.

O dado é referente à semana epidemiológica 42, de 16 a 22 de outubro, com base no Sistema de Informação de Vigilância Epidemiológica da Gripe (Sivep-Gripe).

Para Pernambuco, o boletim da Fiocruz aponta crescimento moderado na tendência de longo prazo (últimas 6 semanas) até a semana 42. O estudo destaca que o aumento se concentra nas faixas etárias a partir dos 60 anos.

Ainda em relação ao Estado, de acordo com o Fiocruz, os dados laboratoriais ainda não permitem inferir se há predomínio de um vírus específico nessa tendência.

O epidemiologista George Dimech, da Secretaria de Saúde de Pernambuco (SES-PE), avalia que esse aumento pode ter relação com a circulação dos vírus influenza, recentemente detectados no Recife.

Até o momento, a capital pernambucana identificou, em unidades sentinelas, amostras positivas de influenza B e do influenza H1N1.

“Sabemos que o grupo dos idosos são os mais suscetíveis ao agravamento pela infecção decorrente dos vírus da gripe. Por isso, a possibilidade é de que esse aumento esteja relacionado à influenza, mas ainda é preciso aguardar resultados dos exames laboratoriais”, diz George.

O epidemiologista da SES-PE ressalta que a influen-



MENOS IMUNIZADOS Secretaria Estadual de Saúde diz que baixa cobertura vacinal de influenza é preocupante. Enquanto meta da cobertura é de 90%, só 67,5% dos idosos recebeu dose

za tem se disseminado em boa parte do Brasil. O boletim da Fiocruz, inclusive, destaca que o Estado de São Paulo e o Distrito Federal seguem registrando o maior volume absoluto de positivos para influenza nas últimas semanas.

O estudo da Fiocruz frisa que esse cenário serve de alerta para as demais unidades federativas do País, em decorrência da importância de São Paulo e do Distrito Federal no fluxo in-

terestadual de passageiros.

Já se observa também um ligeiro aumento na presença do vírus influenza nos Estados da Bahia, Goiás, Minas Gerais, Mato Grosso do Sul e Paraná.

Nesses Estados, o aumento é concentrado na faixa etária de 0 a 4 anos, diferentemente de Pernambuco, onde se observa tendência de aumento nas três faixas da população a partir de 60 anos analisadas (60-69, 70-79, e 80 ou mais),

Houve aumento da circulação dos vírus da influenza na capital

embora seja um sinal incipiente, segundo a Fiocruz.

VACINA

Ainda de acordo com George Dimech, a baixa cobertura vacinal de influenza é preocupante diante desse cenário de aumento de casos de srag em idosos no Estado de Pernambuco.

Segundo a SES-PE, com base nos dados do Localiza SUS, 845.959 idosos to-

maram a vacina contra gripe este ano. Esse número representa apenas 67,5% do público a partir dos 60 anos. A taxa está bem abaixo da meta estabelecida pelo Ministério da Saúde, de pelo menos 90%.

“É importante que a população, principalmente os idosos, que são mais vulneráveis à gripe, procure as unidades de saúde para receber a vacina de influenza”, salienta George Dimech.

CENTRO DO RECIFE

Cães vítimas de maus-tratos são resgatados

RAPHAEL GUERRA

rguerra@tvjornal.com.br

Mais de 20 cães que estavam em situação de maus-tratos foram resgatados no bairro de Santo Antônio, na área central do Recife, na tarde desta quinta-feira (27).

A operação foi feita pela Secretaria Executiva dos Direitos dos Animais do município, em parceria com a Delegacia de Polícia do Meio Ambiente (Depoma).

Um casal que vivia com os 23 cachorros (sendo quatro filhotes, sem raça definida) foi detido na Ponte Buarque de Macêdo e encaminhado à delegacia para prestar esclarecimentos.

Segundo o secretário-executivo dos Direitos dos Animais do Recife, Geraldo Durães, os cães estavam morando nas ruas sem os devidos cuidados dos antigos tutores, ficando expostos ao sol e chuva,

Segundo a prefeitura, os animais estavam morando nas ruas sem os devidos cuidados dos antigos tutores, ficando expostos ao sol e chuva

alimentação adequada e confinados, na maioria das vezes, em um carro de supermercado.

Ainda de acordo com o gestor, em diversas ocasiões técnicos visitaram o casal para oferecer atendimento

veterinário gratuito a todos os cachorros, porém o casal recusou apoio todas as vezes.

“Recebemos várias denúncias de maus-tratos com relação a esses animais, e de fato estavam. Encontravam-se em locais inadequados, sem comida adequada, sem água e sem um abrigo”, afirmou.

Além disso, os animais não eram castrados ou vacinados, o que estava colocando em risco a população da vizinhança com a disseminação de zoonoses - doenças transmitidas pelos animais aos seres humanos.

A ONG Anjos do Poço, que apoiou a ação, recebeu os pets, que serão cadastrados e vacinados no Hospital Veterinário do Recife. Os animais, posteriormente, serão colocados para adoção.

A Guarda Municipal Civil do Recife também apoiou a ação, juntamente com o Centro de Vigilância Ambiental.



RESGATE No momento da operação, cães estavam na Ponte Buarque de Macêdo, no bairro de Santo Antônio



NOVO LAR Animais serão castrados, vacinados e, posteriormente, serão encaminhados para adoção

Opiniões

Editorial

Contagem regressiva

A dois dias do ritual para o voto, é preciso conter os ânimos, segurar as feras dentro e fora das redes sociais, baixar o tom do radicalismo, frear os ímpetos que invalidam consensos. E fortalecer as instituições, bem como a confiança da população em eleições limpas, como de costume desde a redemocratização. Os brasileiros vão às urnas no domingo divididos por narrativas e preferências que parecem mais consolidadas na rejeição ao outro do que na virtude associada ao candidato escolhido. Depois de Fernando Collor, Fernando Henrique

Cardoso, Lula, Dilma Rousseff e Jair Bolsonaro – com Itamar Franco e Michel Temer no meio – o país se prepara para decidir entre a continuidade do atual presidente no cargo, e a volta de um ex-presidente por dois mandatos consecutivos.

Na contagem regressiva para o dia da votação, a população não quer a detonação do ambiente democrático. O Brasil tem na eleição uma rotina de aprendizados, e de apreço pela democracia. Enquanto o tempo passar nas próximas 48 horas, o eleitor aproveita para refletir sobre a reali-

dade e o futuro da nação. A campanha foi dura. Mais agressiva do que propositiva. Menos cordial do que poderia ter sido. Mas a campanha também passa. E o país será o mesmo, com os mesmos problemas e demandas. Ao presidente eleito restará, então, refletir sobre a responsabilidade conferida pelo povo, na confiança renovada, seja para um, seja para o outro, já que ambos conhecem a cadeira presidencial.

Episódios violentos não devem ser minimizados, pois a violência pode ser uma fagulha para indesejável

escalada. No entanto, esses episódios não são o foco do eleitorado. A atenção há de ser mantida nas alternativas postas, para que a digitação do voto seja feita com convicção. Sem tentativas de cabresto ou qualquer tipo de assédio – inclusive o da informação manipulada para mudar o foco da eleição. Por isso, desarmar os ânimos, apaziguar os espíritos e pregar a convivência que ultrapassa a disputa eleitoral, configuram objetivos essenciais, antes da consumação do voto. Objetivos que irmanam candidaturas de segundo turno para o Planalto e governos estaduais, seus partidos e equipes de campanha, seus entusiasmados defensores e até os não menos entusiasmados opositores. Embora plural, diversa e desigual, a nação é

una – e essa identidade não se perde, a cada eleição.

Vale dizer que cabe também ao cidadão, não só aos poderes da República ou à classe política – aos quais, por outro lado, recaí a inescapável missão da sustentabilidade democrática – investir no apaziguamento do ambiente eleitoral. Em sua autonomia, cada cidadão brasileiro pode contribuir para destravar artefatos e atitudes da discórdia, instalando clima propício ao diálogo que se apresenta como necessário no instante seguinte ao fim da apuração. As bolhas formadas ao redor de cada candidato não são blindagens diante do país real. O Brasil não acaba no domingo – mas recomeça na segunda-feira, no amanhecer do voto.

Artigos

Que...

JOSÉ PAULO CAVALCANTI FILHO
jp@jpc.com.br

Porque amanhã será sábado, nesse finzinho de campanha eleitoral vamos ocupar as ruas. Democracia vive mais nelas que nos quartos escuros. Como disse em 1913 Louis Brandeis, justice da Suprema Corte Americana, “A luz do sol é o melhor desinfetante”. Vale a pena, então, discutir, tentar convencer os amigos, até brigar, dentro de limites razoáveis. Depois virá domingo. Lembrando Vinícius (Dia da Criação), quando “Bondes andam em cima dos trilhos/ E Nosso Senhor Jesus Cristo morreu na cruz para nos salvar”. Como todos os domingos, dia de almoçar com a família, do biriba, das maledicências, de descansar, “de vadiar” como ensinava Ascenso (Filosofia). Só que, diferente de tantos domingos, neste vamos votar. A favor ou contra, pouco importa. Só não entendo é votar nu-

lo ou em branco, uma omissão imperdoável que ofende a Democracia. Mas dia seguinte será segunda. Foi sempre assim e sempre será, até o fim dos tempos. O dia da lua (lunes, lunedì, lundí, monday). Um tempo de esquecer o passado que passou e olhar em frente, visando esse “futuro que eu sem conhecer adoro”, dizia Pessoa (Caeiro, no Guardador). Vênia, então, para profissão de fé a ser exercida, por todos, já nesta segunda:

Que o eleito, seja quem for, tenha consciência de que ganhou mas não ganhou, realmente. Que herdou um país dividido em dois, ao meio, fraturado. E compreenda que seu maior papel, bem mais que qualquer outro, será pacificar os brasileiros.

Que, de nossa parte, sejamos pacientes com o governo que for eleito, qualquer que seja, dando-lhe um pouco da tranquilidade. Ao menos por alguns meses. O Brasil precisa disso.

Que possamos exercitar o

otimismo não como reflexão, mas como sentimento; que otimismo não é razão, mas emoção. A gente não está ou deixa de estar otimista; mas é ou não é. E seria bom que todos (ou quase todos) fossem.

Que possamos voltar a conversar com menos certeza e maior paciência, menos ressentimento e maior afeto, trocando não por sims, falando menos e ouvindo mais.

Que todas as velhas amizades, rompidas pela política, sejam retomadas.

Que o Náutico se prepare bem para ser campeão da série C, com a bênção de Deus.

Que, sobretudo, possamos celebrar continuamente a epifania radiosa da vida em cada instante com trabalho, promessas, tristezas (poucas), alegrias muitas, incertezas, mistérios, sonhos generosos.

● José Paulo Cavalcanti Filho, advogado

Charge # Thiago Lucas



Transformando a educação

EDUARDO CARVALHO

Foi realizado em Nova York o evento, Transforming Education Summit, liderado pelo Secretário-Geral da Organização das Nações Unidas (ONU) - Antonio Guterres. Reuniu líderes governamentais de todos os países membros da ONU e também líderes de organizações internacionais. Entre outras: UNESCO, UNICEF, Google, Bill&Melinda Gates Foundation, World Bank, European Union. Jovens também marcaram presença, inclusive apresentaram declaração de propósito para transformar a educação. Um dos dias foi dedicado a apresentações de soluções, outro para as apresentações de Declarações Nacionais de Compromisso pelos Líderes de governos, e ainda outro para a apresentação da Declaração dos jovens e da Visão do Secretário-Geral para a Transformação da Educação.

Antonio Guterres foi enfático em afirmar que a transformação da educação exige o compromisso coletivo e a ação de líderes políticos visionários em todos os

níveis, pais, alunos, professores e público em geral. Os países devem traduzir a Declaração Nacional de Compromisso em um roteiro claro para a transformação e engajar proativamente a liderança educacional dos níveis local para o regional e nacional. O sistema das Nações Unidas está preparado para apoiar governos e comunidades nesta jornada. Devendo avançar juntos, com foco em ações tangíveis onde mais importa: no chão, na sala de aula e na experiência de professores e alunos. As conclusões são pragmáticas, como a seguir relatadas.

A governança da instituição educacional precisa ser competente. Os professores precisam ser valorizados e preparados para serem agentes de mudança, produtores de conhecimento, facilitadores e orientadores para a compreensão de realidades complexas. Devem promover aprendizado baseado em indagação, desenvolvimento de projetos para o mundo real, estimulando a curiosidade, criatividade e resolução de problemas. Tudo fundamentado no cultivo de valores. Uma educação verdadeira-

mente transformadora deve responder às necessidades, culturas e capacidades locais, nacionais e globais. Também promover o desenvolvimento holístico de todos os alunos ao longo de suas vidas, apoiando-os a realizar suas aspirações. Para isso, a educação deve dar suporte para os alunos aprender a Aprender, Conviver, Fazer, Ser. Os sistemas de educação precisam garantir: 1) Um ambiente de aprendizagem que apoie o desenvolvimento de todos os alunos; 2) A participação dos professores na formulação de políticas educacionais, incluindo a transformação curricular e pedagógica e, fundamentalmente, investir de forma mais equitativa e mais eficiente na educação.

A educação de qualidade é o investimento mais importante que qualquer país deve fazer para assegurar seu futuro e do seu povo. Investir em educação é investir nas pessoas e no futuro coletivo. É um imperativo moral, político e econômico, concluiu Guterres.

● Eduardo Carvalho, autor do livro Global Changemaker

Caminho mais justo e inclusivo

MARLOVA JOVCHELOVITCH NOLETO

As chamadas áreas de STEM (sigla em inglês de ciências, tecnologia, engenharia e matemática) são valorizadas em todo o mundo, têm alta procura de profissionais e são fundamentais para a inovação, para o bem-estar social e para o desenvolvimento sustentável. No entanto, há dados alarmantes que indicam a sub-representação de meninas e mulheres nessas especialidades, tanto nos ambientes de ensino como no mercado de trabalho.

Estima-se que elas representam apenas 35% do total de matriculadas nessas áreas nas universidades. No Brasil, dados do IBGE de 2021 mostram que, embora as mulheres sejam a maioria dos estudantes no ensino superior, elas correspondem a apenas 13,3% dos alunos de computação e tecnologias da informação e comunicação (TIC), e a 21,6% dos admitidos nas profissões de engenharia e correlatas. Para

cada quatro homens, apenas uma mulher consegue um posto de trabalho nessas áreas.

O cenário de exclusão não acontece por acaso. Estereótipos e expectativas sociais influenciam o interesse de meninas e mulheres nessas áreas – e mesmo as que optam por se capacitar e ter sucesso enfrentam a chamada “segregação vertical”, que se reflete na maioria absoluta de homens nos empregos com maior nível de liderança. Assim, as meninas mais jovens não têm modelos de sucesso capazes de estimular seus esforços para progredir nas áreas de STEM.

A UNESCO, a agência-líder do Sistema ONU para o cumprimento do Objetivo de Desenvolvimento Sustentável 4 (ODS 4), que busca a educação inclusiva e equitativa de qualidade, tem implementado uma agenda centrada na valorização do conhecimento, no estímulo à pesquisa e à inovação, e na formulação de políticas que priorizem a igualdade de gênero nos ambientes acadê-

micos.

No mês outubro, após acontecer na Bahia, um projeto inédito coordenado pela UNESCO chega à rede pública de ensino do estado de Pernambuco, com o objetivo de impulsionar mudanças. A iniciativa #EDUCASTEM2030 coloca em prática estratégias de formação de docentes e estudantes, aliadas a ações de comunicação e advocacy, para que a sociedade local reconheça a importância do tema e atue com responsabilidade, colaborando de forma efetiva para a igualdade de gênero nas disciplinas de STEM.

Iniciativas como essa, que têm como eixo o empoderamento de meninas e mulheres, devem ser prioridade. É esse ambiente mais justo e inclusivo que é necessário para que se cumpra o desejo expresso pelas Nações Unidas em sua Agenda 2030: o de não deixar ninguém para trás.

● Marlova Jovchelovitch Noleto, representante da UNESCO no Brasil

Expediente

JC **Jornal do Comercio**

DIRETORIA
Presidente
João Carlos Paes Mendonça
Vice-Presidente
Jaime de Queiroz Lima Filho
Diretor
Rafael Monteiro de Barros Guimarães

DIRETORIA OPERACIONAL
Diretor de Redação
Laurindo Ferreira
Diretora de Estratégias Digitais
Maria Luíza Borges

Diretor Comercial
Vladimir Meilo
Diretor de Mercado Leitor
Carlos Humberto Rocha
Diretor Administrativo-Financeiro
Vagner Lins

COMITÊ DE CONTEÚDO DO SJCC
Ivanildo Sampaio (Coordenador)
Lúcia Pontes
Carla Seixas
Mônica Carvalho

ANU

SJCC
Associação de Jornais do Recife

Noticário nacional
Agência Estado (AE),
Agência Globo (AG), Folhapress
Noticário internacional
Agência France Presse (AFP)

Central de atendimento ao leitor
Grande Recife: (81) 3413.6100
What's app: (81) 99115. 1016

Horários
8h às 17h30 - 2ª a 6ª feira
e-mail: atendimento@jc.com.br

Endereço
Rua Capitão Lima, 250 - Santo Amaro Recife - PE CEP: 50.040.900
Pabx: 3413.6110 | Redação: 3413.6174

MERCADO NACIONAL
Engenho de Mídia
Recife (81) 3126.8181
São Paulo (11) 3854.9030
Brasília (61) 3443-0462
Rio de Janeiro (21) 2213.0904
www.engenhodemidia.com.br

IMPOSTOS
Carga tributária (de produtos e serviços aos consumidores) é aproximada: 3,65%

ASSINATURAS
Acesso ilimitado anual
R\$ 431,00
Acesso ilimitado
semestral R\$ 230,00

O *Jornal do Comercio* é uma empresa de mídia 100% digital que oferece aos seus assinantes logados acesso ilimitado às suas reportagens, conteúdos especiais, acesso ao clube de descontos do JC e ao modo Flip, onde são escolhidas pelos editores as matérias de maior relevância.

REDAÇÃO DO JC

Editores Executivos
Diogo Menezes • (81) 3413.6416 • diogomenezes@sjcc.com.br
Elton Ponce • (81) 3413.6410 • eltonponce@sjcc.com.br
Mirella Martins • (81) 3413.6418 • mirella@ne10.com.br
Rafael Carnevali • (81) 3413.6409 • rvieira@jc.com.br

Assistentes de Edição

Marília Banholzer • mariliab@ne10.com.br • (81) 3413.6422
Raphael Guerra • rguerra@tvjornal.com.br • (81) 3413.6187
Romero Rafael • rrafael@jc.com.br • (81) 3413.6183

Coordenador de Mídias Sociais
Rafael Santos
rcsantos@jc.com.br
(81) 3413.6409

Opiniões

Voz do Leitor

Gratuidade

A gratuidade dos ônibus no dia da eleição deveria virar lei nacional. Já que o voto é obrigatório em todo o País, nada mais justo que Tribunal Superior Eleitoral (TSE) pagar a passagem do eleitor até as seções de votação.

● Paulo de Luna, por e-mail

Voto casado

No Brasil virou moda eleitores decidirem em quem irão votar considerando como currículo se o candidato apoia e é apoiado por outro político. Estou admirado que em Pernambuco essa tendência não está se confirmando com relação à Marília, que nos debates só sabe ficar repetindo o tempo todo o apoio de Lula e o nome de Arraes. Só falta ela dizer que ele é o seu vovô e pedir-lhe a benção!

● Cláudio de Melo, por e-mail

Inversão

Os apoios aos candidatos à presidência virou uma salada grega. A nata da MPB apoia o Lula, cujo povão que vota nele, não curte. Os sertanejos que apoiam Bolsonaro, não toca nas rádios dos seus eleitores mais cultos. Em Pernambuco, a velha prática de citar apadrinhados políticos não está surtindo o efeito desejado, pelo menos para o lado de Marília Arraes.

● Lucineide Maria, por e-mail

Sem médicos

Gostaria de denunciar a falta de médicos na unidade da Upinha do Poço da Panela, recém-inaugurada. A médica que atende as comunidades de Santana, Lemos Torres e Vila do Vintém, está de licença maternidade e passará quase um ano para retornar os atendimentos... Enquanto isso, os pacientes que precisam de atendimento médico ficam sem receitas, encaminhamentos e tratamentos adequados. Peço que a Secretaria de Saúde do Recife resolva essa situação.

● Leandro Coutinho, por e-mail

Vandalismo



Placa de estacionamento exclusivo para idoso arrancada

Na frente da Praça da Jaqueira, a placa estacionamento exclusivo para idoso foi simplesmente arrancada e jogada no chão. Peço que a CTTU possa recolocá-la no seu devido lugar, a fim de garantir um direito dos motoristas de mais idade.

● Iran Santos, por via redes sociais

PELA INTERNET

Mande seu e-mail e suas fotos para vozdoleitor@jc.com.br

POR CARTA

Envie suas cartas para a Rua da Fundação, 257, Santo Amaro

Mentiras para tumultuar a eleição

Se antes Bolsonaro tentou enganar o eleitor falando que as urnas eletrônicas são passíveis de fraudes, agora, desesperado porque deve perder as eleições, quis culpar as rádios do País de não

divulgarem as inserções de propaganda eleitoral. Sua lamentável alternativa é sempre recorrer a mentiras, com objetivo somente de tumultuar o pleito.

● Paulo Panossian, por e-mail

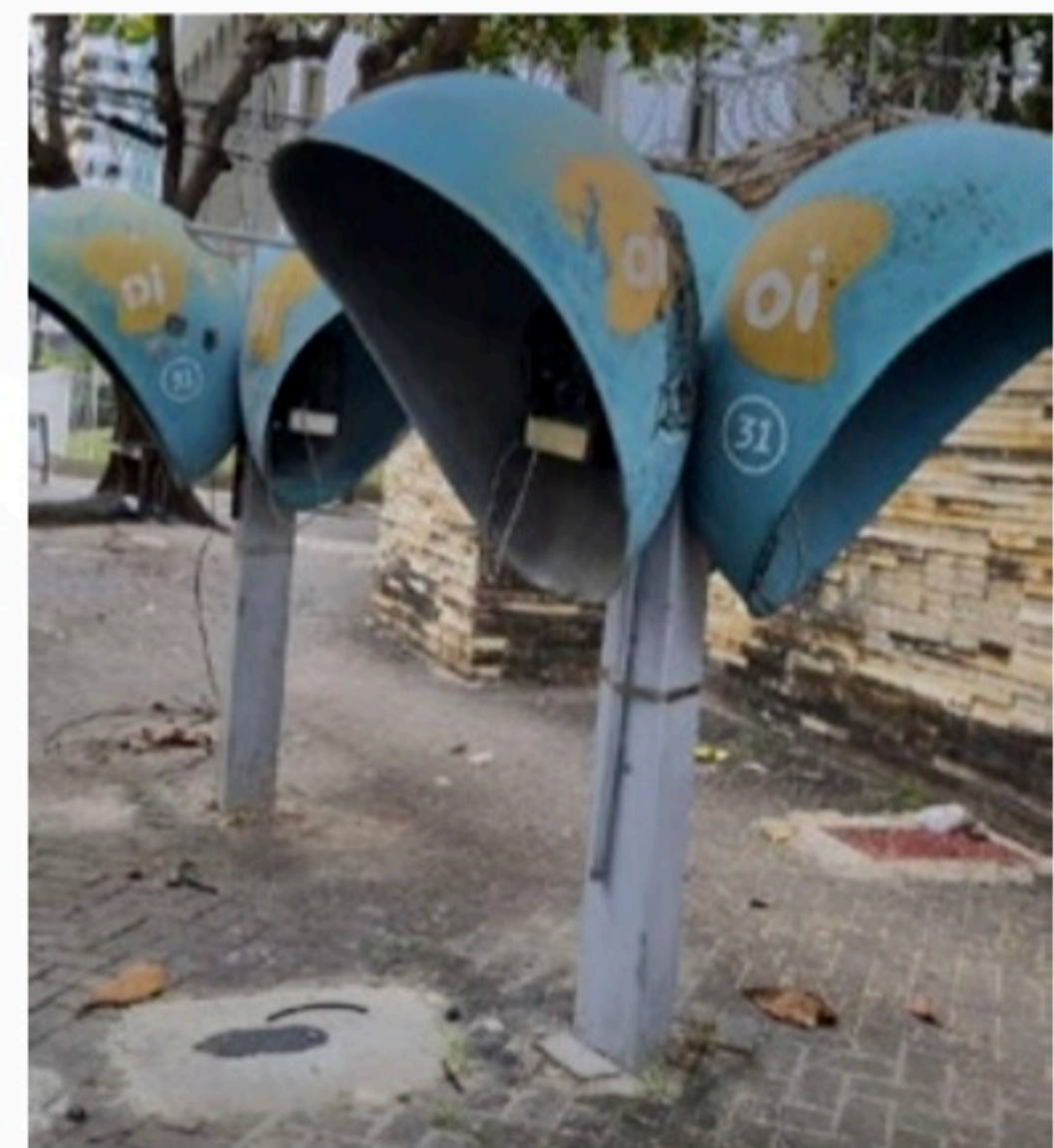

Aparelhos obsoletos e sem utilidade

Já está na hora da empresa responsável pelos orelhões retirá-los para desocupar as calçadas. Não faz mais sentido manter os equipamentos sujos e quebrados como os seis existentes na Rua Maria

Carolina, em Boa Viagem. Hoje, todos tem um celular e sequer, encontra pontos de venda de cartões.

● Wellington Monteiro, por e-mail



Novos coletores de lixo na Boa Vista

A Prefeitura do Recife/ Emlurb fizeram sua parte e colocaram novos coletores de lixo na Avenida Conde da Boa Vista. O que esperamos, agora, é que a população não destrua.

Afinal, esse equipamento foi colocado para servir para as pessoas e manter a cidade limpa.

● Genival Paporazzi, por e-mail

Resposta ao leitor

Compesa

Em atenção a queixa da leitora Ana Leal, a Compesa realizou vistoria na Avenida Doutor Dirceu Velloso Toscano de Brito, no Pina, e não identificou qualquer ponto de obstrução na rede coletora de esgoto da via. Portanto, a questão reportada pela colaboradora não diz respeito os serviços de esgoto, cujo sistema se encontra em seu funcionamento normal.

● Assessoria de Imprensa

Buraqueira

Preocupados com a segurança dos condutores que trafegam pela rodovia PE-22, nas margens da comunidade de Maranguape II, agentes de trânsito taparam um buraco na via, algo quem nem é atribuição deles. A cidade de Paulista parece um campo minado... Desvia de um buraco e cai noutro.

● Henrique Lotto, por e-mail



Política na igreja

Certos religiosos acusam professores de praticarem ideologia de gênero nas escolas. Porém, essas mesmas pessoas, utilizam as igrejas para fazerem palanques e induzirem, principalmente os jovens, a votarem em determinado candidato. Postura inaceitável e que deveria ser rechaçada veementemente pela sociedade.

● Albenia Silva, por e-mail

Promessas

Escutamos a frase: "análise a promessa de campanha dos políticos e eleja aquele que tiver melhor proposta". Mas quem garante que ele cumprirá as promessas após eleito? Se o político que promettesse e não cumprisse se tornasse inelegível, acreditado que ele cumpriria ou só prometeria o que realmente fosse realizar.

● Rômulo Alves, por e-mail

Economia

RIOMAR Em dez anos, o empreendimento teve a honra de receber mais de 200 milhões de visitantes se consolidar como centro de convivência

Uma década de pluraridade

Um empreendimento com conceito de cidade grande, pelo seu projeto diferenciado, atraente, amplo e com design sustentável, proporcionando ao público a oportunidade de uma prazerosa experiência de consumo e lazer. Este é o RioMar. Completando uma década, o mall acumula resultados que impressionam.

Pelo RioMar circula um fluxo médio de 1,8 milhão de visitantes/mês e há mais de 7.000 pessoas que nele trabalham – comunidades de clientes, lojistas e funcionários que consomem produtos, serviços e conteúdo de sua marca preferida.

Em dez anos, o empreendimento teve a honra de receber mais de 200 milhões de visitantes que ajudaram a consolidar sua imagem como centro de convivência. O RioMar Recife também se consolidou como destino turístico.

Posicionado entre as três melhores atrações do que fazer no Recife – depois do Instituto Ricardo Brennand e da Praça do Marco Zero, o shopping conta com o reconhecimento do selo Traveller's Choice 2021, concedido pela plataforma colaborativa TripAdvisor.

O RioMar vai além do conceito beleza e conforto. Destaca-se pela grandiosa estrutura, contando com 103.000 m² de área de lojas em um total de 295.000 m² de área construída. O estacionamento possui 6.200 vagas, sendo 70% cobertas e duas unidades do Valet Parking.

Corredores são de fácil circulação com iluminação natural do dia, até as 17h. O mall possui mix democrático, com mais de 400 operações que incluem serviços de grandes marcas dos diversos segmentos de moda e acessórios, beleza e bem-estar, decoração e utilidades.

Soma-se a este robusto mix marcas internacionais exclusivas na Região Nordeste, como a Valentino, Dolce&Gabbana, Gucci e Coach. A chegada do shopping fomentou novos negócios na Região do Pina e Brasília Teimosa, tanto no setor comercial como na construção de várias torres empresariais.

“Quando projetamos o RioMar, queríamos dotar a cidade do Recife de um equipamento que fosse referência no setor e que também desenvolvesse a região e seus moradores. Hoje, 10 anos depois, com o shopping consolidado como espaço de convivência, centro de compras, e somando mais de três mil jovens moradores do entorno no mercado de trabalho criado nas lojas e na gestão, me sinto realizado. Vejo que o trabalho diário da equipe, tanto na construção quanto no funcionamento desse que é um dos maiores shoppings do País, valeu e vale a pena”, afirma o presidente do grupo JCPM, João Carlos Paes Mendonça.

LIDERANÇA

Alicerçado pelo programa de hospitalidade, o RioMar foi conquistando o público, aumentando sua clientela e logo posicionou-se como Centro de Entretenimento e Conteúdo, além de Centro de Compras. Ao chegar aos seus 10 anos, contabiliza uma série de ações e inovações nos eventos autorais para todos os perfis e estilos de público. Possui calendário próprio, sem sazonalidades, não apenas restrito às datas de varejo.

O case de hospitalidade do RioMar Recife se destacou na categoria “Gestão de Equipes” recebendo o Prêmio Abrasce 2017 – Ouro, concedido pela Associação Brasileira de Shopping Cen-



TUDO JUNTO E MISTURADO RioMar Recife conseguiu, em dez anos no mercado, se transformar em um espaço referência em compras, turismo e entretenimento em Pernambuco



SOCIAL Instituto JCPM atua em parceria com as comunidades do Pina e Brasília Teimosa; só no mall, mais de três mil alunos foram contratados



“

Quando projetamos o RioMar, queríamos dotar a cidade do Recife de um equipamento que fosse referência no setor e que também desenvolvesse a região e seus moradores. Hoje, 10 anos depois, com o shopping consolidado como espaço de convivência, centro de compras, e somando mais de três mil jovens moradores do entorno no mercado de trabalho criado nas lojas e na gestão, me sinto realizado”, afirma o presidente do grupo JCPM, João Carlos Paes Mendonça

INSTITUTO

No Instituto JCPM de Compromisso Social, anexo ao RioMar, jovens do entorno do empreendimento são qualificados e capacitados para o mercado de trabalho. Só no mall, mais de três mil alunos do Instituto foram contratados dentro do programa de empregabilidade.

Nas comunidades do Pina e Brasília Teimosa foram qualificados para trabalhar na construção cerca de 2 mil pessoas. Entre elas uma mulher que escolheu ser pedreira, quebrando paradigmas e tabus. Ela foi ganhando novos patamares de atividades e hoje faz parte do Espaço Família, que atende crianças e seus pais.

ALEXANDRE GONDIM/JC IMAGEM

HEIDES REGIS

DNULGAÇÃO

Economia

RIOMAR RECIFE Empreendimento oferece facilidades tecnológicas e está sempre antenado à questão sustentabilidade, o que lhe rendeu premiações

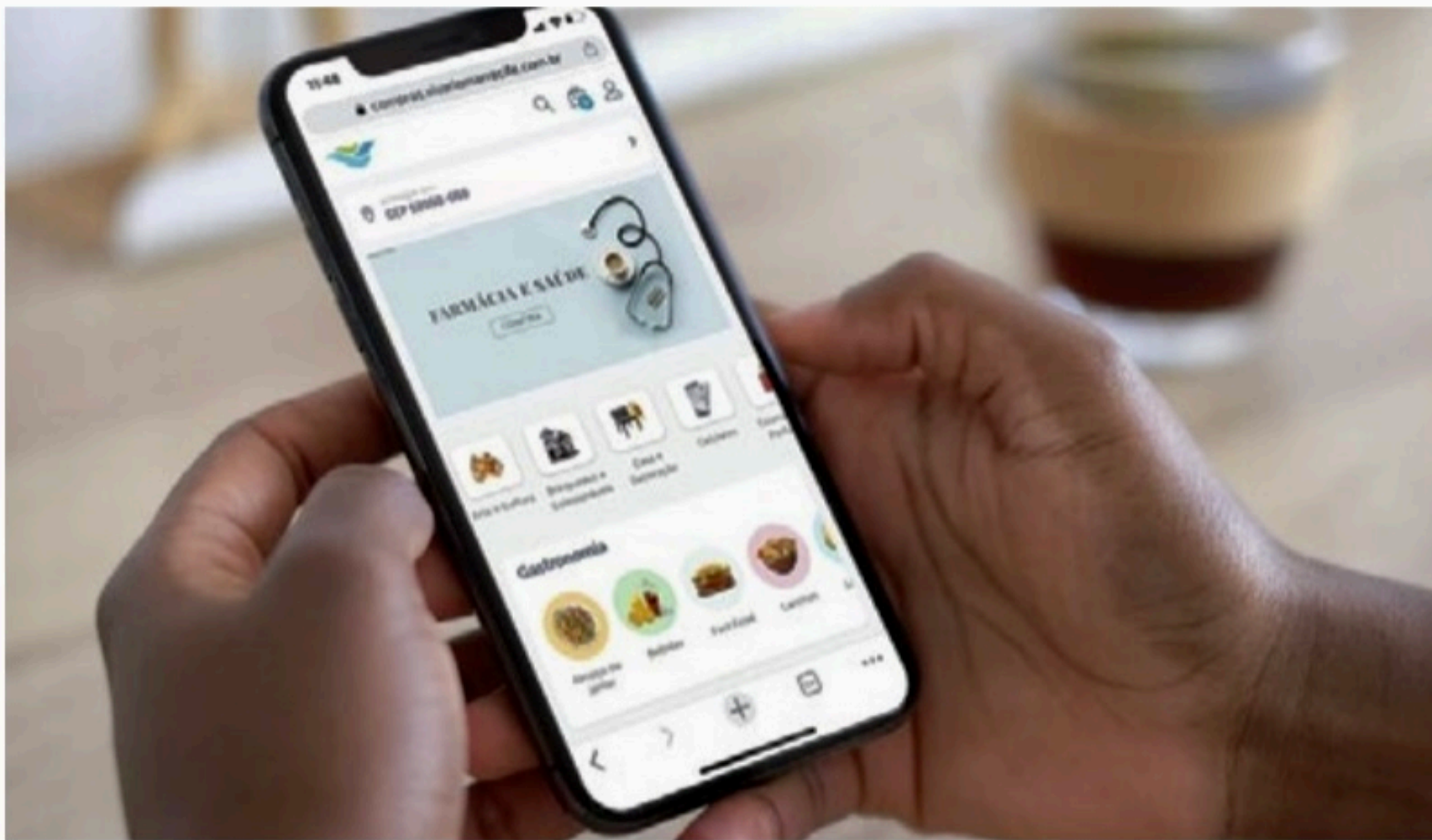

RIOMAR ONLINE/DIVULGAÇÃO

CENTRALIZADO Com o DNA de garantir praticidade ao cliente, tanto no espaço físico quanto no online, o RioMar Recife lançou o SuperApp

Digital, premiado e sustentável

Moderno, tecnológico e sustentável. Essas características foram amplificadas nos dez anos de vida do RioMar Recife. Para ampliar a experiência do cliente, o centro de compras lançou em 2019, de forma visionária, sua plataforma digital de vendas: RioMar Online. Na época foi pioneira na região Nordeste. As entregas são feitas até uma distância determinada de 10km a 30km do mall, em até duas horas.

Foram elaboradas diferentes modalidades para promover uma melhor conveniência no recebimento do produto pelo RioMar Online: delivery (onde o cliente estiver), Drive Thru e Locker, estes dois localizados no estacionamento térreo coberto do RioMar. Há também dentro do shopping as opções "Retire Aqui" entrada principal ou "Retire na loja" (local onde a compra foi feita online).

Essas modalidades também foram estendidas para as compras realizadas presencialmente no RioMar. Ou seja, para quem estiver no mall é possível utilizar o serviço de "Leva Compras" em algumas lojas selecionadas. Ao realizar sua compra, o cliente poderá escolher entre retirar em uma das modalidades disponíveis ou receber em casa.

O universo omnicanal permite ao consumidor comprar pela internet para ganhar tempo e ir até o local fazer a retirada, gerando fluxo. São disponibilizadas novas ferramentas e soluções para que as lojas também possam vender online. Com o Shopping Omni, plataforma de propriedade do Grupo JCPM que permite a gestão das lojas em vários canais digitais, e a Central de Entregas, que cuida de toda a operação logística da porta da loja até a casa do cliente, há uma experiência de compra mais fluida, integrada e completa.

SUPERAPP

Com o DNA de garantir praticidade ao cliente, tanto no espaço físico quanto no online, o RioMar Recife lançou o SuperApp. A proposta é reunir tudo em um só lugar, com uma busca e compra mais rápida e qualificada, além de acesso a programações e serviços. O objetivo é garantir ao consumidor uma jornada mais simples e completa através do novo



MICHAEL CARVALHO/TV JORNAL

PARCERIA Central de resíduos do shopping beneficia cerca de 28 famílias

Até os domus de vidro no teto do shopping têm uma função sustentável

aplicativo, que reúne compras online, lojas, agenda de eventos, programação do cinema, teatro, serviços, pagamento do estacionamento e dicas e inspirações com conteúdos especiais.

O SuperApp tem oferta de produtos de vários segmentos, incluindo gastronomia, que podem ser comprados em um único pedido. São quatro opções de entrega e retirada, com delivery e retirada nos pontos do shopping ou na própria loja. Por meio do Leva Compras, o cliente pode comprar na loja e pedir para entregar ou retirar mais tarde.

O SuperApp também oferece a busca otimizada através de multiresultados, que leva o consumidor a encontrar lojas, produtos e conteúdos relacionados à sua pesquisa. Através da ferramenta, o cliente também pode acessar a agenda de eventos do RioMar Recife e programação de cinema e teatro. Também existe a possibilidade da venda de serviços e pagamento do estacionamento.

SUSTENTÁVEL

O compromisso socioambien-

tal está presente na essência do projeto do RioMar Recife, que possui 40.000m² de área verde implantada com espécies da Mata Atlântica e uma gestão pautada pelas melhores práticas ambientais operacionais.

A estrutura possui um Sistema Integrado de Automação e Segurança para controle e supervisão dos sistemas de ar-condicionado, iluminação, combate a incêndio e segurança predial. Os níveis internos de CO₂ são monitorados para que o ar seja renovado de acordo com o número de pessoas presentes no mall. No contorno do espaço, há uma ciclofaixa e a maior coleção de palmeiras da América Latina, com 106 espécies de mais de 10 países.

Os domus de vidro do centro de compras contam com tecnologia especial para aproveitar ao máximo a luminosidade sem interferir na sensação térmica dentro do shopping.

É claro que um Shopping com atitudes e tecnologias tão sustentáveis, não iria deixar de dar atenção especial aos resíduos gerados pela operação. A triagem e prensagem dos recicláveis ocorrem na Central de Resíduos, localizada no piso térreo do centro de compras, cujo material reciclável é entregue de forma gratuita para cooperativas de catadores do Recife, beneficiando diretamente cerca de 28 famílias.

O conjunto de iniciativas modernas e mais conectadas com as demandas atuais, com consciência sobre o consumo de recursos naturais, demandaram investimentos 15% superiores à de

uma edificação do mesmo porte usando sistemas construtivos e operacionais mais tradicionais e sem os mesmos ganhos em relação ao consumo.

Inaugurado em 2012, após dois anos de obras, o RioMar Recife está entre os maiores empreendimentos em área de loja do País e é reconhecido como o primeiro shopping da América Latina a receber a Certificação de Construção Sustentável – AQUA (Alta Qualidade Ambiental), no processo de Construção. Essa certificação, concedida pela Fundação Vanzolini e chancelada internacionalmente, atesta o compromisso do empreendimento com o meio ambiente, o conforto e a saúde dos trabalhadores e visitantes do local, comprovado por meio de auditorias independentes.

O megaempreendimento dispõe ainda de cinco pontos de recarga para carros elétricos no estacionamento e em breve, serão instalados mais 16 novos pontos.

Entre as medidas de sustentabilidade adotadas, que podem ser conhecidas através de uma visita guiada, o RioMar Recife utiliza um sistema de ar-condicionado sustentável, que é 25% mais econômico que os convencionais, com monitoramento e renovação do ar constantemente. A água da chuva é reaproveitada para uso nas descargas a vácuo.

As práticas sustentáveis do RioMar estão presentes em todo o empreendimento. Ele é o primeiro shopping do Estado a receber o Selo Procel Alta eficiência energética nível A, em função de sua demanda de consumo ser 35% inferior à de um shopping convencional. Esta certificação é conferida pelo INMETRO. Além disso, o RioMar dispõe de cinco pontos de recarga para carros elétricos no estacionamento. Em breve, serão instalados mais 16 novos pontos.

Como maneira de inserir o cliente dentro da vivência sustentável do RioMar, são realizadas as visitas guiadas. Esse é o programa que oferece aos visitantes uma percepção diferenciada da sustentabilidade aplicada em um shopping mostrando suas práticas durante um tour agendado.

A primeira década do RioMar foi marcada pela conquista de prêmios e certificados que atestam os avanços e êxitos do shopping.

ARTES JC

Prêmio conquistados pelo RioMar



CERTIFICAÇÃO AQUA (Alta Qualidade Ambiental) para o RioMar Recife, concedido pela Fundação Vanzolini, em maio de 2012.

CERTIFICADO DE EMPRESA VERDE em reconhecimento pelo seu comprometimento com a preservação do meio ambiente, a eficiência energética e a responsabilidade socioambiental. Concedido pela Junta Comercial do Estado de Pernambuco, com a Secretaria da Micro e Pequena Empresa, Trabalho e Qualificação e a Agência Estadual de Meio Ambiente, em conjunto com a Secretaria de Meio Ambiente e Sustentabilidade, em 2016 e 2017.

PRÊMIO DESIGN E EXCELÊNCIA EM DESENVOLVIMENTO na categoria ouro. Concedido pelo ISCS, (Conselho Internacional de Shopping Centers), Cartagena-Colômbia, em abril de 2014.

PRÊMIO FÓRUM BRASILEIRO DE SHOPPING CENTERS na categoria Arquitetura e Design, concedido pelo Grupo de Líderes Empresariais - LIDE, em 2014.

PRÊMIO ABRASCE 2014, na categoria Newton Rique de Sustentabilidade, para o RioMar Recife, concedido pela Abrasce, projeto socioambiental, em 2014.

PRÊMIO ADEMI - PE 2014, categoria Master, concedido pela Ademi ao Complexo RioMar, composto pelo RioMar Recife e RioMar Trade Center, 06 de dezembro de 2014.

PRÊMIO TOP OF MIND UNIVERSITÁRIO. RioMar, A Marca Top of mind em Shopping, em 2014.

PRÊMIO ABRASCE 2017-DESTAQUE, para o Shopping RioMar Recife, categoria Gestão de Equipes (case de hospitalidade), concedido pela Associação Brasileira de Shopping Centers, em 2017.

PRÊMIO ABRASCE 2017-OURO, para o Shopping RioMar Recife, categoria Gestão de Equipes (case de hospitalidade), concedido pela Associação Brasileira de Shopping Centers, em 2017.

PRÊMIO MARCAS PREFERIDAS 2018, no segmento varejo, na categoria Shopping Center, concedido pelo Diário de Pernambuco.

SELO PROCEL ALTA EFICIÊNCIA ENERGÉTICA NÍVEL A em função de sua demanda de consumo ser 35% inferior a um shopping convencional.

Economia

EMPREGABILIDADE Informalidade caiu 0,4% no último trimestre

Brasil conta com 39,145 milhões de informais

Agência Estado

O País registrou uma taxa de informalidade de 39,4% no mercado de trabalho no trimestre até setembro de 2022. Havia 39,145 milhões de trabalhadores atuando na informalidade no período, segundo os dados da Pesquisa Nacional por Amostra de Domicílios Contínua (Pnad Contínua), apurada pelo Instituto Brasileiro de Economia e Estatística (IBGE).

Em um trimestre, 142 mil pessoas deixaram de atuar como trabalhadores informais. A geração de vagas no período totalizou 1,000 milhão, ou seja, foi composta por ocupações formais.

“A expansão da ocupação veio fundamentalmente da formalidade”, afirmou Adriana Beringuy, coordenadora de Trabalho e Rendimento do IBGE. “De fato, se observa um crescimento de parcelas da formalidade.”

A queda na informalidade em um trimestre foi de 0,4%, variação considerada estatisticamente não significativa, ou seja, dentro da margem de erro da pesquisa. Em relação a um ano antes, o contingente de trabalhadores informais cresceu 3,8%, 1,436 milhão de pessoas a mais atuando nessa condição.

A pesquisadora disse que a geração de vagas com carteira assinada no setor privado e a abertura de postos de trabalho no setor público contribuem para o aumento da formalidade no mercado de trabalho.

O setor privado abriu 482 vagas com carteira assinada em apenas um trimestre. O setor público absorveu 291 mil trabalhadores, alcançando um recorde de 12,156 milhões de ocupados.

Adriana Beringuy lembra que o setor público vinha de perdas de trabalhadores na área de educação, “bastante afetada durante a pandemia”.

Segundo ela, diante de um represamento na demanda, houve recentemente uma recomposição da estrutura necessária para oferecer saúde e educação públicas. No entanto, houve elevação nas contratações também de funcionários para a administração pública em si, além de admissões temporárias de recenseadores pelo IBGE, para atuarem na coleta do Censo Demográfico 2022. “Então o IBGE está dando sua contribuição no processo de expansão da ocupação”, disse a pesquisadora. “São milhares de pessoas envolvidas (no Censo), mexeu no indicador sim.”

O vínculo que mais cresceu no setor público foi o que trabalho sem carteira assinada, porém também não estatutário.

“Ele (recenseador) não é estatutário nem é celetista, ele tem um enquadramento específico, tem lei específica que determina a forma da contratação”, explicou Adriana Beringuy.

A geração de vagas por atividades econômicas mostrou 315 mil trabalhadores a mais atuando no setor de Administração pública, defesa, seguridade social, educação, saúde humana e serviços sociais em apenas um trimestre. O segmento abrange também a educação e saúde privadas. “O que ajuda bastante no crescimento da formalidade é esse movimento da administração pública, saúde e educação. Tanto a parte pública quanto o setor privado para saúde e educação”, acrescentou.



EMPREGO No último trimestre até agosto, 142 mil pessoas deixaram de atuar como trabalhadores informais

**A Sicredi Pernambuco
parabeniza
aqueles que
ajudam nosso
Estado a crescer.**

**28/10 - Dia do
Servidor Público**

Izolda Kaline
Gerente de Negócios

Servidor Público, sua dedicação e trabalho são motivos de orgulho para nós. Agradecemos seu empenho para o crescimento de uma sociedade mais próspera.



Aponte a câmera do seu celular para o QR Code e assista nossa homenagem.

Sicredi
Pernambuco **21** anos

Sicredi

Internacional

INTERNET Musk defende Twitter como espaço de debates 'saudáveis'



EMPREENDEDOR Para o futuro dono da plataforma, o Twitter não pode ser um lugar infernal aberto a todos

Elon justifica seu inetresse no Twitter

AFP

Elon Musk afirmou nesta quinta-feira (27) que está comprando o Twitter porque é "importante para o futuro da civilização ter uma praça pública online onde uma ampla variedade de opiniões possa ser debatida de maneira saudável, sem recorrer à violência".

"Dito isso, o Twitter obviamente não pode ser um lugar infernal aberto a todos, onde se pode dizer tudo sem consequências", considerou o magnata em uma mensagem enviada a anunciantes, um dia antes da data limite para a operação de compra, determinada pela Justiça.

Musk ainda não concluiu oficialmente a compra do Twitter, mas vários sinais mostram que a operação está em andamento e que a saga que já dura vários meses deve chegar ao fim.

O fundador da Tesla e da SpaceX visitou na quarta-feira a sede da empresa e em seu perfil no Twitter, do qual é usuário assíduo, apresenta-se agora como "Chief Twit", uma ironia já que "twit" significa "imbecil" em inglês.

Segundo o The Wall Street Journal, os bancos que vão financiar a operação já começaram a liberar o dinheiro.

Além disso, a Bolsa de Valores de Nova York, onde o Twitter é cotado, indicou que a ação da plataforma seria suspensa de negociações na sexta-feira antes da abertura da sessão.

Musk garante aos anunciantes que não procura "ganhar dinheiro" com essa compra, mas sim "tentar ajudar a humanidade".

"Além de respeitar as leis, nossa plataforma deve ser acolhedora para todos", disse.

Em termos comerciais, Musk sustenta que é essencial que a empresa exiba anúncios que correspondam às "necessidades" dos internautas.

IDAS E VINDAS

Twitter e Musk assinaram um contrato no final de abril para o milionário assumir o



NEGÓCIO Fundador da Tesla e da SpaceX visitou a sede da empresa

Twitter e Musk assinaram um contrato no final de abril para o milionário assumir o controle da rede

controle da rede. Mas então, unilateralmente, o magnata quis abandonar o acordo em julho.

Musk bombardeou o Twitter com críticas antes e depois da assinatura do acordo, acusando a rede, em particular, de censurar usuários e de não lutar o suficiente contra os spams e contas falsas.

O bilionário justificou sua decisão de voltar atrás sobre o pacto de compra, afirmando que a proporção de contas automatizadas na rede social era

muito superior aos 5% que a empresa havia declarado.

Por fim, a empresa entrou com uma ação na justiça para forçá-lo a honrar seu compromisso, e parecia ter chances de sair vitoriosa.

Então, à medida que a data do julgamento se aproximava, Musk decidiu prosseguir com a compra pelo preço acordado em abril de US\$ 44 bilhões.

O acordo de abril foi recebido com desconfiança por setores mais à esquerda e alegria por setores à direita do espectro político americano, devido à ideia de que Musk poderia flexibilizar as regras e a moderação dos conteúdos.

"A parte mais fácil para Musk era comprar o Twitter", considerou Dan Ives, analista de Wedbush, em uma nota divulgada esta quinta-feira. Para o homem mais rico do mundo, o desafio será "reparar este bem que enfrenta dificuldades", estimou.

No fechamento desta quinta-feira, as ações do Twitter estavam em US\$ 53,70, próximo ao valor estabelecido no contrato de compra.

INDIGNAÇÃO PÚBLICA

Protestos aumentam em meio a funerais no Irã

Agência Estado

As forças de segurança do Irã voltaram, nesta quinta-feira (27), a responder com balas às manifestações contra o regime. Os atos coincidem com os 40 dias da morte da jovem Masha Amini, em 16 de setembro, sob custódia da polícia, detida por não usar o véu islâmico de maneira adequada - ela se tornou símbolo da revolta.

Desde então, mais de 200 pessoas morreram nas manifestações. À medida que passam os 40 dias que marcam o luto dos muçulmanos xiitas, os funerais das vítimas passaram a ser uma nova fonte de revolta.

Menos de 24 horas após a morte de Amini, Nika Shakarami, de 16 anos, foi filmada queimando seu hijab, o véu islâmico. Ela disse a uma amiga que passou a ser perseguida pela polícia. A família da garota encontrou seu corpo dez dias depois em um necrotério.

A história de Shakarami também vem servindo de combustível para a revolta. Nesta quinta, a polícia atirou contra manifestantes em uma cerimônia que marcava os 40 dias da morte da adolescente.

A repressão aos protestos pela morte da jovem Masha Amini em todo o Irã deixou mais de 200 mortos

EVOLUÇÃO

No início, as manifestações eram contra a opressão das forças policiais contra as mulheres. Mas rapidamente a onda de protestos ganhou

corpo e ampliou sua agenda, incluindo críticas ao regime dos aiatolás e à Revolução Islâmica de 1979.

Sem muitas alternativas, o governo iraniano vem reprimindo com violência as manifestações - sem obter muito sucesso. Na quarta-feira, no entanto, um atentado do Estado Islâmico, que matou 15 pessoas em uma mesquita xiita na cidade de Shiraz, pode ter ajudado o regime.

Desde então, autoridades do Irã vêm tentando estabelecer uma ligação entre os protestos e o atentado terrorista. O presidente iraniano, Ebrahim Raisi, disse nesta quinta que a revolta abriu caminho para o terrorismo. "A intenção do inimigo é atrapalhar o progresso do país. Esses motins preparam o terreno para atos terroristas."

O aiatolá Khamenei também seguiu a mesma lógica. "Todos nós temos o dever de liquidar o inimigo e seus agentes traidores e ignorantes", afirmou.



LUTA Irã vive a maior onda de protestos em anos, liderados por mulheres que desafiam as forças de segurança



PREFEITURA MUNICIPAL DA ILHA DE ITAMARACÁ

AVISO DE ADIAMENTO

A Comissão Permanente de Licitação comunica que devido ao decreto municipal nº 101/2022, onde decreta ponto facultativo no dia 31/10/2022 nas repartições Públicas e feriados nos dias 01 e 02/11/2022, torna pública o adiamento das seguintes licitações:

PROCESSO LICITATÓRIO Nº 075/2022 - PREGÃO ELETRÔNICO Nº 035/2022 - Objeto: Registro de Preços visando à contratação de empresas especializadas no fornecimento parcelado de Material Médico Hospitalar - MMH (Material Penso) para atender às necessidades das Unidades Básicas de Saúde, Hospital Alzira Figueiredo, Serviço de Urgência Móvel (SAMU), Serviço de Atenção Básica Domiciliar (SAD), Fisioterapia e o Centro de Covid-19 do Município, durante o período de 12 (doze) meses, conforme Termo de Referência. Fica adiada ABERTURA DAS PROPOSTAS: 17/11/2022 às 09:00h. INÍCIO DA DISPUTA: 17/11/2022 às 09:30h.

PROCESSO LICITATÓRIO Nº 078/2022 - PREGÃO ELETRÔNICO Nº 037/2022 - Registro de Preços, consignado em Ata, pelo prazo de 12 (doze) meses, para Aquisição de Combustíveis e Derivados para abastecimento da frota municipal da Secretaria de Saúde da Ilha de Itamaracá-PE, de acordo com as especificações, quantidades estimadas e condições constantes do Termo de Referência deste Edital. Fica adiada ABERTURA DAS PROPOSTAS: 18/11/2022 às 09:00h. INÍCIO DA DISPUTA: 18/11/2022 às 09:30h.

PROCESSO LICITATÓRIO Nº 079/2022 - PREGÃO ELETRÔNICO Nº 038/2022 - Registro de Preços para futura e eventual contratação de empresa para prestação de Serviço Telefônico Fixo Comutado (STFC), através do fornecimento de canais de telefonia digital, infraestrutura tecnológica local, incluindo aparelhos de telefonia ip e headphone, PBX IP na modalidade SAAS com ramais virtuais e com facilidades de comunicações unificadas, para a realização de ligações telefônicas internas (entre ramais) e externas (sistema de telefonia pública), ilimitadas nas modalidades Local e Longa distância Nacional, origem fixo com destino a terminais fixos e móveis em todo território brasileiro, conforme descrições constantes neste Anexo, tendo como critério de julgamento o menor preço global. Fica adiada ABERTURA DAS PROPOSTAS: 18/11/2022 às 13:00h. INÍCIO DA DISPUTA: 18/11/2022 às 13:30h. Informação e obtenção do Edital na plataforma eletrônica da BNC, sítio: <https://bnccompras.com>. Outras informações: cpl.ilhadeitamaraca2021@gmail.com, fone: (081) 2011.3958, de segunda a sexta-feira das 8h às 14h.

Ilha de Itamaracá, 27 de outubro de 2022
Jaldecy Maria da Silva - Pregoeira da CPL
Gladys Accioly - Secretária Municipal de Saúde

Esportes

ARENA DE PERNAMBUCO Leão recebe o Operário, às 19h, e ainda sonho com acesso

Sem torcida, Sport tenta sobreviver

GABRIEL NEUKRANZ

Twitter: @gabrielneukranz

O Sport dá o penúltimo passo na Série B 2022 nesta sexta-feira (28). O Leão recebe o Operário-PR, às 19h, na Arena de Pernambuco, e pode definitivamente perder as chances matemáticas de acesso ou manter vivo a esperança de um milagre.

Sport x Operário será válido pela 37ª rodada da Segundona e não contará com a presença de público. A Arena de Pernambuco terá os portões fechados para o confronto, devido à punição sofrida pelo clube leonino após a invasão de sua torcida na última partida que mandou pela Série B, diante do Vasco, no dia 16 deste mês.

O Sport inicia a rodada na sétima colocação, atrás de Ituano (5º) e Londrina (6º) na saga em busca do G4, que tem o Bahia (4º) como porteiro e é completado por Vasco (3º), Grêmio (2º) e Cruzeiro (1º). Dos atuais pertencentes do grupo, apenas o Tricolor de Aço pode ser ultrapassado pelo Leão. O Cruz-Maltino até pode ser igualado em pontos, mas a atual diferença de 10 no saldo de gols torna a situação improvável.

Para garantir o acesso para a Série A 2023, o Sport precisa vencer os dois jogos restantes, contra o Operário, como mandante, e diante do Vila Nova, fo-



CONTAS Rubro-negros precisam ganhar os dois jogos e torcer por uma combinação de resultados para subir

ra de casa, além de contar com uma combinação de resultados.

Ituano e Londrina, que separam o Sport do quarto colocado, se enfrentam nesta rodada. O cenário ideal é que o resultado seja um empate, uma vez que é preciso pelo menos um troço de ambos os times nestas duas últimas rodadas para que o Leão não seja alcançado por eles. Caso um deles vença, é necessário um empate ou derrota no último jogo. Os paulistas recebem o Vasco na última rodada, enquanto os paranaenses visitam o Sampaio Corrêa (8º).

Para fechar o cenário de combinações necessárias para o

acesso rubro-negro, o Bahia precisa perder as duas partidas que lhe restam, contra o Guarani (11º), na Fonte Nova, e CRB (10º), fora de casa. No caso de um empate em algum dos jogos, o cenário se igualaria ao do Vasco, onde o time poderia empatar em pontos com o Sport, mas contaria com um vasto saldo de gols para ser retirado: atualmente +2 do Leão contra +13 do Esquadrão.

O volante Ronaldo Henrique cumpriu suspensão diante do Londrina e volta a ser opção para o técnico Claudinei Oliveira. A novidade entre os desfalques do Sport é o volante William

Oliveira, suspenso pelo terceiro cartão amarelo.

Claudinei Oliveira deve repetir a defesa escalada diante do Londrina, com Saulo no gol, Eduardo e Sander nas laterais e Rafael Thyere e Sabino como zagueiros. O ataque rubro-negro também deve ser mantido para enfrentar o Operário, com Juba e Labandeira abertos pelos lados do campo e a dupla de centroavantes Gustavo Coutinho e Wagner Love.

Dessa forma, o Sport deve ir a campo com Saulo; Eduardo, Rafael Thyere, Sabino, Sander, Ronaldo Henrique, Fabinho, Labandeira, Luciano Juba; Wagner Love e Gustavo Coutinho.

AFLITOS

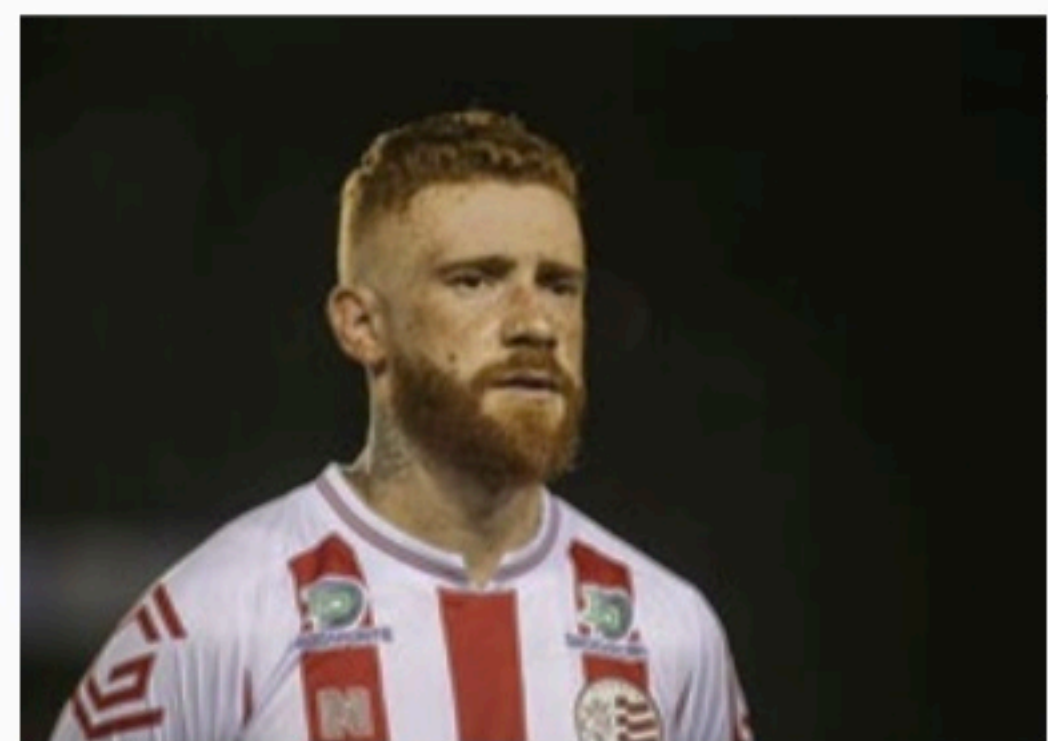

DECEPÇÃO Volante foi uma das principais contratações, mas não rendeu

Souza deve deixar o Timbu

HAIM FERREIRA

Twitter: @haimferreira

Luíz Phelipe.

O Náutico pode ter mais um jogador pedindo pra sair nos próximos dias. Trata-se do volante Souza, que pediu para não viajar para o jogo contra a Chapecoense, próximo sábado (29), pela Série B.

Apesar de ter contrato até o final do ano que vem, o jogador excluiu todas as fotos do seu Instagram com a camisa alvirrubra.

Contratado como principal reforço para disputa do Brasileiro, o retorno de Souza não foi como o esperado pela torcida do Timbu.

Em quase quatro meses nos Afritos, o volante participou de 16 partidas pelo Náutico, apenas uma como reserva. Ele marcou apenas um gol, de pênalti.

Caso a saída de Souza se concretize, ele será o quinto jogador a deixar o Náutico após a queda para a Série C. Já pediram pra sair: o zagueiro Maurício, o lateral-direito Thiago Ennes, além dos atacantes Geuvânio e

JEAN CARLOS

De acordo com o ex-presidente do Timbu, Rubens Barbosa, em seu canal no YouTube, o Sport fez uma consulta ao empresário de Jean Carlos, para tentar levá-lo para a Ilha do Retiro.

Segundo o cartola, o camisa 10 está insatisfeito no clube alvirrubro e gostaria de novos ares. Com 30 anos, o jogador recebeu contatos do Vitória-BA e CRB-AL após o rebaixamento do Náutico para a Série C.

"Jean Carlos está muito insatisfeito no Náutico. Provavelmente, para 2023, com o Náutico rebaixado, ele não vai querer ficar. Alguém do Sport entrou em contato com o empresário para saber qual seria a possibilidade para 2023 para Jean Carlos vim para o Sport", comentou Rubinho.

Vale lembrar que essa não é a primeira vez que o Sport tenta a contratação de Jean Carlos. Em abril deste ano, o Leão ofereceu R\$ 3 milhões e um salário de R\$ 200 mil para tirá-lo do Náutico.

● Loterias

Quina	Concurso 5985
05 24 40 55 73	
Quina	0
Quadra	49 7.950,25
Terno	4.626 80,20
Duque	120.142 3,08

Dupla Sena	Concurso 2436
Primeiro sorteio	
11 12 17 35 42 47	
Sena	0
Quina	29 1.745,33
Quadra	743 77,85
Terno	12.433 2,32

Segundo sorteio	
05 22 37 44 45 47	
Sena	0
Quina	14 3.253,79
Quadra	669 86,46
Terno	12.547 2,30

Dia de Sorte	Concurso 674
06 12 13 19 28 30 31	
7 acertos	0
6 acertos	34 1.720,58
5 acertos	1.264 20,00
4 acertos	15.272 4,00

Lotofácil	Concurso 2649
02 03 06 07 08	
10 12 14 15 16	
17 19 20 23 24	
15 acertos	2 666.699,27
14 acertos	225 1.775,13
13 acertos	8167 25,00
12 acertos	93952 10,00
11 acertos	517914 5,00

Timemania	Concurso 1853
20 24 32 35 52 69 74	
7 acertos	0
6 acertos	1 99.460,81
5 acertos	94 1.511,56
4 acertos	2.016 9,00
3 acertos	19.427 3,00

Time do coração:	Prêmio (R\$)
BOTAFOGO / PB	
Ganhadores	5.435
Prêmio (R\$)	7,50

Mês da sorte:	Prêmio (R\$)
Novembro	
Ganhadores	42.215
Prêmio (R\$)	2,00

CALENDÁRIO



TEMPORADA Náutico e Sport estão garantidos. Santa e Retrô buscam vaga

Copa do Nordeste confirma datas

GABRIEL NEUKRANZ

Twitter: @gabrielneukranz

A Copa do Nordeste é logo ali. Foram definidas, nessa quarta-feira (27), as datas do Nordeste 2023, que tem transmissão da TV Jornal. O regional contará com 36 times na próxima edição e manterá o formato de disputa da última temporada, quando o Fortaleza foi campeão diante do Sport.

As Eliminatórias serão disputadas em 5 e 8 de janeiro e classificarão quatro equipes. Santa Cruz e Retrô estão na luta por uma vaga na chave principal.

A competição tem previsão de início em 22 de janeiro e encerramento no dia 3 de maio. Serão 12 datas destinadas ao regional no calendário, sendo que nenhuma

delas conflitará com os Campeonatos Estaduais em andamento no mesmo período.

São duas fases das Eliminatórias, oito rodadas da fase de grupos, jogos únicos para quartas de final e semifinal, e final disputada em partida de ida e volta.

A formação dos dois grupos da primeira fase será definida por meio de sorteio, a ser realizado em data anunciada posteriormente.

As finais da Copa do Nordeste 2023 ocorrem após o início do Brasileiro e colidem com as datas destinadas para a 2ª e 3ª rodada da fase de grupos da Libertadores e Copa Sul-Americana.

Fortaleza e Ceará disputam vagas para as competições internacionais e estarão presentes no Nordeste.

Cultura

MÚSICA Ana Carolina apresenta hoje, no Teatro Guararapes, o show *Ana Canta Cássia — Estranho Seria Se Eu Não Me Apaixonasse Por Você*



HOMENAGEM E AGRADECIMENTO Ana Carolina, que é natural de Juiz de Fora (MG), conta que Cássia Eller mudou a sua vida, quando a hospedou para o primeiro show no Rio de Janeiro; turnê é feita de música e emoção

“Cássia Eller foi um divisor de águas”

EMANUEL BENTO

ebnascimento@jc.com.br

É fácil estabelecer paralelos entre Ana Carolina e Cássia Eller (1962-2001), apesar do falecimento precoce da segunda — um furacão que deixou estardalhaços ao passar pela música brasileira.

No ano em que Eller se tornaria sexagenária, tudo aquilo que aproxima as cantoras foi unificado no show *Ana Canta Cássia — Estranho Seria Se Eu Não Me Apaixonasse Por Você*, que chega hoje ao Teatro Guararapes, em Olinda, a partir das 21h.

O espetáculo é totalmente dedicado ao repertório de Cássia, com um “esqueleto teatral” dividido em cinco atos. Ana Carolina estudou a extensa discografia por meses até chegar em algo que retratasse a grandeza da homenageada.

“Foi muito difícil, e ainda está sendo. Cássia tem uma discografia invejável, repleta de hits. E como fã eu também tenho minhas preferências de alguns ‘lado b’. Achar o equilíbrio disso talvez tenha sido a parte mais difícil”, confessa a cantora, ao **JC**.

Cartas está logo na abertura do show, trazendo canções que se comunicam em estado de poesia pura; *Palavras* começa a investigar outros universos das duas cantoras, incluindo a paixão mútua pelo samba; *Sabotagem* é um momento da Cássia debochada e cheia de questionamentos, enquanto *Girassol* traz de volta a delicadeza para a coroar a celebração.

“Acho que há muito da Cássia na minha maneira de cantar, sobretudo nos primeiros trabalhos”, diz Ana, ao pontuar como a artista lhe inspirou. Na conversa, ela conta uma história curiosa, embora nunca tenha confirmado a sua veracidade.

“Parece que alguém próximo dela ouviu ‘Garganta’, minha primeira música de sucesso, e achou que era a própria Cássia cantando. É uma tremenda honra ser confundida com a Cássia logo no meu primeiro trabalho, né?”

Quando Ana despontava com *Garganta*, em 1999, Eller teria apenas mais dois anos de vida. Apesar disso, deu tempo para os talentos se conhecessem. “A Cássia mudou minha vida quando abriu a porta da sua casa pra me hospedar, juntamente com uma amiga, no meu primeiro show no Rio de Janeiro”, relembra Ana.

“Não tenho a menor dúvida de que Cássia é fundamental na conquista dos direitos LGBTQIA+, ainda nos anos 90”

“Ela foi tão generosa, que até contratou o Batata, roa-die dela, pra me acompanhar nesse show. E ela estava lá na plateia pra me ver. Tenho uma gratidão pela Cássia desde sempre, porque realmente ela foi uma das grandes incentivadoras do meu começo de carreira. E por isso que essa turnê hoje tem um lado tão emotivo pra mim.”

NÃO É COVER

Tanto por ser fã quanto pela dimensão da obra, a intérprete de *Encostar na Tua* é bastante autocrítica. Existe um natural receio de soar como um “show de covers”.

“Começamos nossa pesquisa justamente para não criar algo assim. Não é isso. Ouvimos o repertório da Cássia

à exaustão para entender todos os detalhes, e aí finalmente trazer versões que falassem com o original, mas ao mesmo tempo tivesse meu DNA”, diz.

“O mais importante é que tivesse a parte do DNA que conecta nós duas, porque, para mim, essa turnê sempre foi pensada com muito respeito e amor pela Cássia. Queria uma homenagem à altura da artista superlativa que ela é”.

SEXUALIDADE

Em dezembro de 2005, Ana Carolina estimulou a discussão sobre sexualidade ao ser capa da revista *Veja* — aquela com o marcante título de “Sou bi. E daí?”. Dezessete anos depois, ela também reconhece que Cássia Eller foi uma representatividade importante sobre o tema.

“Importante, não, fundamental! E falo por experiência própria. A Cássia foi um divisor de águas também no aprofundamento da minha sexualidade”, confessa.

“Lá nos anos de 1990, ela agia com imensa naturalidade — sem banalizar a questão — e mostrando que ela podia ser quem ela quisesse e como quisesse. Me lembro de olhar essa postura libertária e pensar: ela me representa! Então, não tenho a menor dúvida que Cássia é fundamental na conquista dos direitos LGBTQIA+, isso ainda nos anos 90.”

● Show **Ana Canta Cássia — Estranho Seria Se Eu Não Me Apaixonasse Por Você**. Hoje, a partir das 21h, no Teatro Guararapes, no Centro de Convenções (Av. Prof. Andrade Bezerra, S/N - Salgadinho, Olinda). Só restam ingressos para a plateia plateia B Silver — R\$ 190 (inteira) e R\$ 95 (meia), à venda no Uhuu.



TRISTE PARTIDA Cantora, compositora e instrumentista faleceu em dezembro de 2001, com 39 anos

Uma estrela sempre vista no céu da música

Além da turnê de Ana Carolina, as seis décadas do nascimento de Cássia Eller, a serem completadas no dia 10 de dezembro, trarão mais novidades para os fãs. Vários cantores se envolveram no projeto *Cássia Reggae*, composto por dois discos com músicas da artista interpretadas por diferentes pessoas.

O primeiro desses discos foi lançado em julho, no Dia Internacional do Reggae, com participações de Nando Reis, Gilberto Gil, Jorge Du Peixe, Lan Lanh, Marcio Mello, Toni Garrido,

Margareth Menezes, Maestro Tiquinho, Zé Ricardo e o filho dela, Chico Chico.

O projeto reprocessa as músicas dos nove álbuns lançados pela cantora entre 1990 e 2002 para o ritmo jamaicano. Ele conta ainda com toques de Fernando Nunes (baixo), Caio Garcia (guitarra) e Guaraci Akani (bateria). A segunda parte está prevista para ainda este segundo semestre.

Já neste mês, a Universal Music relançou o icônico disco homônimo de 1994 numa versão inédita em vinil duplo

(12 polegadas / 33 rotações).

No final de 2021, a largada para as celebrações contaram com o single inédito *Espírito do Som*, um blues de autoria de Chico Evangelista e Péricles Cavalcanti que Cássia gravou no formato voz e violão em 1985.

Outra obra póstuma lançada recentemente foi *Todo Veneno Vivo* (2019), uma ampliação do álbum ao vivo de 1998. Antes, em 2017, foi lançada *Chocante*, canção que a cantora gravou em 1986 para um musical chamado *Gigolôs*.

PRISCILA PRADE/Divulgação

Divulgação

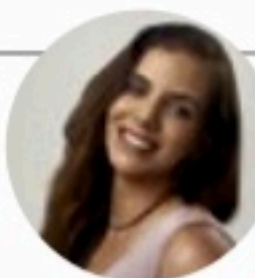

MIRELLA MARTINS
mirella@neo.com.br
www.social1.com.br
Twitter e Instagram: @blogsocial1
Telefone: (81) 3413-6418

ASSISTENTE:
Romero Rafael
rrafael@jc.com.br

Duelo da polarização na reta final?

O cenário de polarização e duelo na política sempre foi uma tônica no Brasil. No entanto, a soma de comportamentos violentos que passaram a ser legitimados e o falso pensamento de que nas redes sociais tudo é permitido, torna nebulosa qualquer conversa sobre política. "É histórica a presença de violência nas

eleições, especialmente em municípios pequenos e na época do coronelismo, mas hoje é muito mais acentuado", comenta a socióloga, cientista política e professora da Faculdade Nova Roma, Luiza Maria. De acordo com ela, é preciso que a sociedade aprenda, sim, a discutir política, mas no campo das ideias.

Convívio

"Podemos ser adversários políticos sem sermos inimigos. A democracia estabelece o convívio entre diferentes, incluindo opiniões e crenças. Hoje não há propensão ao diálogo e ao respeito", diz a estudiosa.

Mama

Com a temática "Amor próprio é a melhor prevenção", o IJCPM, em parceria com o Centro Lucilo Ávila, levou médicas de referência para dar informações às moradoras do Pina e Brasília Teimosa, além de possibilitar exames.



Outubro Rosa

A radiologista Mirela Ávila, a ginecologista Ladjane Delgado e a mastologista Márcia Pedrosa estiveram na ação do IJCPM com Lucia Pontes



Experience Club

Marina e Felipe Pacífico, da Tolve Incorporadora, no Family Day

Natal de amor do Tacaruna

Muito oportuno o tema escolhido pelo Tacaruna para este final de ano: A Floresta do Papai Noel, semeando o amor. No lugar de neve, muito verde. Amanhã, haverá a chegada do protagonista da festa a partir das 17h. Entre as atrações,

tanto carrossel para os pequeninhos quanto brinquedos e oficinas para os mais velhos. Sobre o mall: mais três lojas abrem até o final do ano. São elas: Brownbar, Natura e Lets Make, além do Outback. Em 2023, Marisa e Chillí Beans.

Livro de Leticia em inglês

Civilização do Açúcar — História dos Sabores Pernambucanos, da pesquisadora Maria Leticia Monteiro Cavalcanti, ganhou versão em inglês pela Cepe Editora. *Flavors of*

Pernambuco — Roots, com tradução de Norma Liza Gerjoy, investiga a origem de mais de 200 receitas culinárias que fazem parte da rotina dos pernambucanos.

Pantanal

Chico Teixeira, que viveu o personagem Quim na primeira fase de *Pantanal*, lança, hoje, um álbum com músicas que passaram pela trilha sonora da trama. O nome da novela, aliás, intitula o projeto com sete faixas.

Canarinho

A Vivo convocou o mascote oficial da Seleção Brasileira de Futebol, o Canarinho, para um tour em terras brasileiras antes do Catar. Quem visitar a loja da Vivo, no RioMar, hoje, entre as 16h e 20h, vai fazer foto com ele.

Local de voto

A última pesquisa Ipspe-Aprapel ouviu eleitores sobre a distância entre a moradia e o local do voto: 14% afirmaram votar longe e só 4% afirmaram "muito longe", enquanto 81% disseram "votar perto de casa". Já 1% não respondeu.

Aniversariantes

Darci Nunes, Fátima Seabra, Arsênio Meira, Ana Luiza Paes de Andrade, Ana Carolina Pessoa, Ricardo Moraes, Eduardo Menezes, Helio Coutinho Fo, Mário Jorge Jatobá, Ronald Cavalcanti, Maria Helena Cruz, Lucimauro Oliveira, Luiz Falbo di Cavalcanti e Carmem Didier.



Muro Alto

Ricardo Lucena e Manoel Addobbati no lançamento da última fase do novo Polinésia



Livro

Aluizio Falcão recebeu Marcelo Melo, do Quinteto Violado, em lançamento



Hospitalar

Flavia Ranieri, Doris Vilas-Boas e Daniel Cella, em congresso

Rápidas

Luiz Dubeux e João Vasconcelos às voltas com a nova loja conceito da Moura Dubeux. Destaque para a escolha do "mood board" de acabamento do apartamento com acesso a revestimentos, piso, louça e metais.

A Cepe publica a HQ "Ragu 9", com 35 quadrinistas de todo o Brasil. Foi editado pelos pernambucanos Christiano Mascaro e João Lin, pelo paulista João Pinheiro e pela curitibana Mitie Taketani. O lançamento será hoje, às 20h, na Casa Balea, em Olinda.

O Conselho Regional de Enfermagem de Pernambuco promove o 2º Encontro de Enfermagem em Saúde da Mulher, hoje, no Banco do Nordeste, na Boa Vista.

Aywme Valença é a nova gerente comercial e de marketing da OR.

Durval Lelys retorna ao Recife no 15 de novembro para agitar a festa Quarentinha, no Cabanga, ao lado de Alexandre Pires.

"Vila da Felicidade" é o tema do Natal deste ano do Patteo Olinda, com decoração assinada pela Cipolatti. Abre dia 12.

A CEO da XM2 Soluções Imobiliárias, Sacha Myrna, do RD Summit, em Floripa.

O Manhattan reabriu. Hoje, tem show de Romero Guimarães & Friends com a banda A Capital.

Pizza tradicional

Daniel Kiemle, Diogo Cassundé, Guilherme Reis e José Vilar criaram a Ducka Pizza. O cardápio, elaborado pelo chef Lucas Bassoleil, de São Paulo, resgata a maneira tradicional da produção das massas através de uma fermentação natural de 24h ou 48h. Tem pizza com muçarela fior di latte, azeite trufado e mel da casa. Fica no Poço da Panela, com ambientação assinada pela Minus Arquitetura.

Músculos

Abre na segunda-feira a academia de Lucas Lucco no Recife. Chama-se SkyFit e fica no CWK Garden Mall, um strip mall inaugurado na Imbiribeira. A academia passa a ser a operação-âncora do empreendimento que é capitaneado pelo administrador Sérgio Leão e já conta com adega, agência de viagens, farmácia, salão de beleza e outros serviços. Em novembro, o cantor sertanejo virá cortar a fita e treinar também.

Cultura

LITERATURA Raimundo Carrero lança *A Luta Verbal*, nova edição de *A Preparação do Escritor*, em que atualiza suas ideias sobre o fazer literário

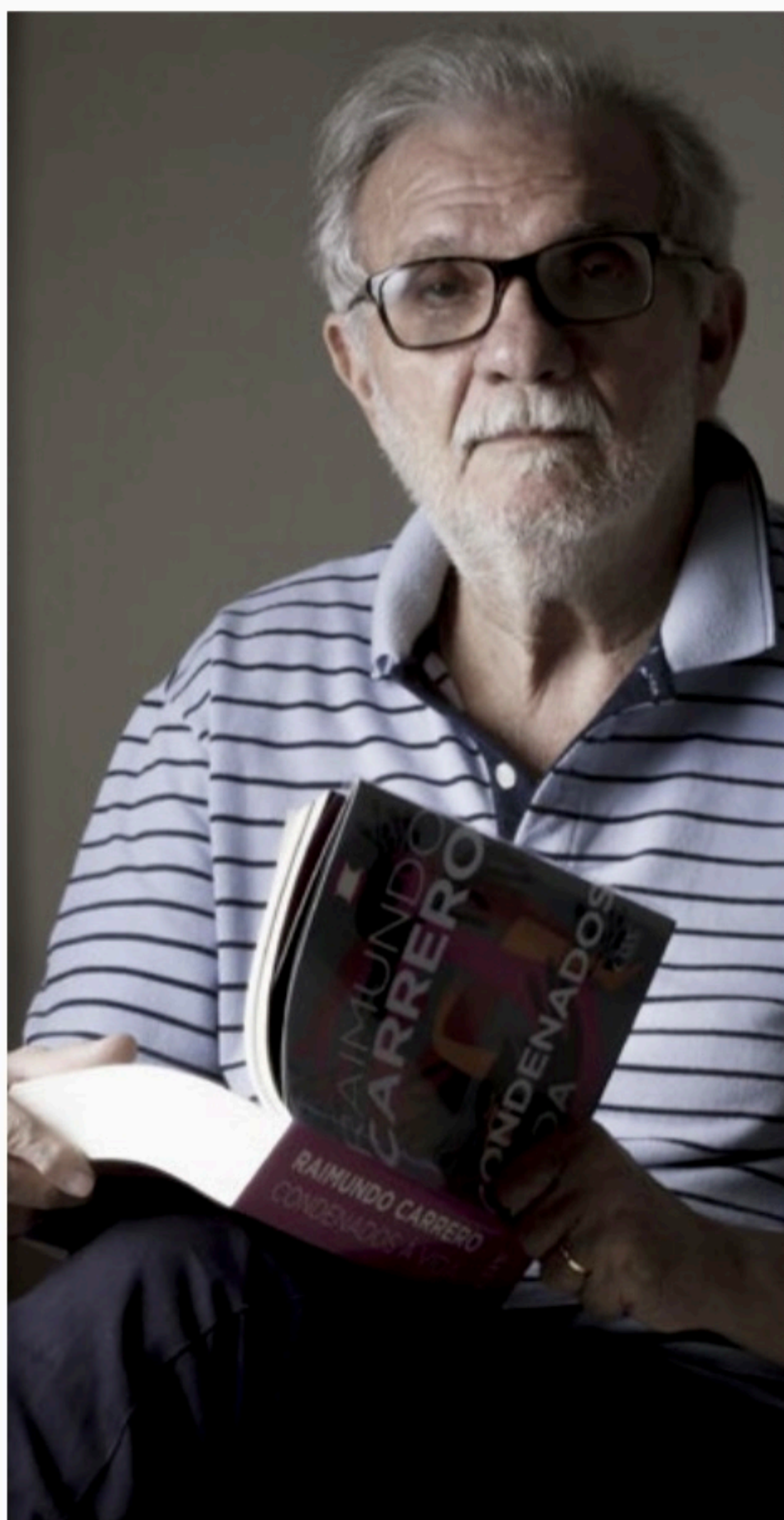

HELOIS REGIS/DIVULGAÇÃO

“A fome é urgente e reclama ação imediata”

EMANUEL BENTO
ebnascimento@jc.com.br

Préstes a completar 75 anos, Raimundo Carrero segue obstinado em consolidar a sua literatura como uma ferramenta de transformação social. Para isso, explora a didática que desenvolveu em oficinas. O livro *A Preparação do Escritor*, com título que já explana o teor pedagógico, ganhou o combativo título de *A Luta Verbal* em nova edição pela Editora Iluminuras.

Trata-se de uma visão atualizada de sua conceituação do fazer literário, trazendo ensinamentos da sua experiência e aprendizados deixados por nomes como Jorge Amado, Graciliano Ramos, Marcelino Freire, Itamar Vieira Júnior, Jeferson Tenório, Sidney Rocha, Ney Anderson, Lima Barreto, Nivaldo Tenório, Cícero Belmar, entre outros.

Vale ressaltar que outro lançamento recente, *Estão Matando os Meninos*, denunciava a violência policial. “A segunda edição já estava programada, mas eu precisava atualizar minhas ideias. Era imperativo”, diz Carrero, ao **JC**.

“Os problemas sociais no Brasil se avolumaram de tal maneira que se tornou necessário criar uma es-

“A literatura, ou seja, a luta verbal, deve ser sempre denunciadora para caminhar junto com a sociedade. Nem ao lado, nem subserviente”

tética que saísse do campo da beleza tradicional. A fome é urgente e reclama ação imediata. Daí o manifesto literário que o livro comporta”, explica.

“A literatura, ou seja, a luta verbal, deve ser sempre denunciadora para caminhar junto com a sociedade. Nem ao lado, nem subserviente, mas sim junto. Sempre juntas, sociedade e luta verbal, ou literatura, como chamam por aí”, acrescenta.

A primeira edição, intitulada *A Preparação do Escritor*, foi resultado de 15 oficinas que o escritor ministrou sobre escrita para o Portal Literário, de Heloisa Buarque de Holanda.

“Ser pedagógico é importante, até porque as oficinas exigem didática. Mas, a obra de criação — romances, novelas e contos, por exemplo — segue a invenção, e por isso a disciplina não é tão rigorosa”, ressalta.

O livro traz uma proposta pedagógica “revolucionária”, nas palavras do escritor. Para ele, a literatura, o hip hop, o slam, a dança, devem estar conjugados com a sala de aula. “Até sugiro o uso do celular como elemento literário. O poder público deve continuar publicando e estimulando esta interação entre a tecnologia e o tradicional”.

Ainda sobre celulares, inclusive, Carrero reconhece como o hábito mudou o consumo literário: “O mundo não vive sem livros, daí o e-book. Sem livros e sem a escrita, não teríamos sites, blogues e redes sociais. Embora o impacto seja muito forte, acho que algumas coisas são passageiras e vão se acomodar. É só uma questão de tempo e de costume”.

Em ano eleitoral, Carrero, que ocupou diversos cargos públicos importantes na área da cultura, acredita que o Estado deve realizar “estudos sistemáticos, pesquisas e realizações”. “Assim, assimila, se desenvolve, integra-se.”

Horóscopo JC

Júpiter ingressa em Áries hoje às 2h 30min, em definitivo neste ciclo. Entramos em fase favorável à renovação da vida, trazendo à realidade as sementes que foram gestadas e alimentadas ao longo do ano. Começamos a sair das brumas e enevoados que marcaram este ano. A natureza fogosa do signo e do planeta indica que muitas situações irrompem com força e vigor. As forças criativas fluem com mais pujança. É hora de sermos guiados por motivações nobres e elevadas.

ÁRIES 21/3 a 20/4
ELEMENTO: Fogo
REGENTE: Marte

Júpiter ingressa em seu signo iniciando novo ciclo de onze anos. É tempo de afirmar uma identidade renascida e renovada. Momento de mais energia física e psíquica.

TOURO 21/4 a 20/5
ELEMENTO: Terra
REGENTE: Vênus

É tempo de você enfrentar e superar dificuldades pessoais e situações adversas. As chances de superação são muito boas. É tempo também de sua saúde se recuperar.

GÊMEOS 21/5 a 20/6
ELEMENTO: Ar
REGENTE: Mercúrio

Os projetos reorientam sua vida, em especial a partir da carreira profissional. Novas possibilidades começam a se abrir e as oportunidades sociais lhe são favorecidas.

CÂNCER 21/6 a 22/7
ELEMENTO: Água
REGENTE: Lua

Júpiter ingressa em Áries e indica um novo e positivo impulso para a carreira profissional, de agora ao final de 2023. Boas oportunidades facilitam novas conquistas.

LEÃO 23/7 a 22/8
ELEMENTO: Fogo
REGENTE: Sol

Júpiter em Áries indica, para você, uma etapa de crescimento para os estudos, o conhecimento e a visão de mundo. Sua vida ganha uma direção mais forte e vibrante.

VIRGEM 23/8 a 22/9
ELEMENTO: Terra
REGENTE: Mercúrio

Júpiter em Áries indica, para você, um aprofundamento das relações, das uniões e do casamento. Os resultados materiais das relações começam a acontecer de fato.

LIBRA 23/9 a 22/10
ELEMENTO: Ar
REGENTE: Vênus

Júpiter em Áries indica nova etapa de expansão para as parcerias e a vida a dois. As atividades, inclusive de trabalho, com outras pessoas passam a ser favorecidas.

ESCORPIÃO 23/10 a 21/11
ELEMENTO: Água
REGENTE: Plutão

Começa uma nova etapa no trabalho, com oportunidade para este crescer e se desenvolver. A dedicação entusiasmada e bem orientada é um bom fator de crescimento.

SAGITÁRIO 22/11 a 21/12
ELEMENTO: Fogo
REGENTE: Júpiter

A vida amorosa, a relação com os filhos e a criação artística entra em nova fase, com o ingresso de Júpiter em Áries. Estas são as áreas de vida que mais podem crescer.

CAPRICÓRNIO 22/12 a 20/01
ELEMENTO: Terra
REGENTE: Saturno

É tempo de firmar mais profundamente suas raízes e ligar-se às origens. Júpiter em Áries indica fase de expansão e desenvolvimento para a moradia e a vida em família.

AQUÁRIO 21/1 a 19/2
ELEMENTO: Ar
REGENTE: Urano

Os estudos e as atividades de comunicação são positivamente estimulados de agora até meados de 2023. É tempo de você ampliar os campos de conhecimento e relação.

PEIXES 20/2 a 20/3
ELEMENTO: Água
REGENTE: Netuno

Começa uma fase de prosperidade para a vida material. Os projetos para ganhar dinheiro devem ser colocados em campo. É uma oportunidade de ser muito bem aproveitada.

Quadrinhos JC



Níquel Náusea - Fernando Gonzales



Samanta - Alpino



Chiclete com Banana - Angeli



Xaxado - Cedraz

