



Parte do interior em alerta pelas chuvas

Página 4

# Alerta para alta da covid e a vacinação da pólio

Volume de testes positivos para coronavírus tem aumentado significativamente e já preocupa. E o ministro da Saúde apelou aos pais que levem crianças até 5 anos para a imunização contra a poliomielite.

Página 5



GABRIEL FERREIRA/JC IMAGEM

# Blocos líricos voltam a encher as ruas

Cortejo das agremiações encantou o público no Recife Antigo com fantasias luxuosas e lindos frevos de bloco.

Página 4

# Conferência do clima começa com cobranças

Página 3

# Suape completa 44 anos mirando novos investimentos

Página 6



RAFAEL BANDERA/SCR

# Milagre do acesso não veio para o Sport. Bahia e Vasco sobem

Página 9



# Cláudio Humberto

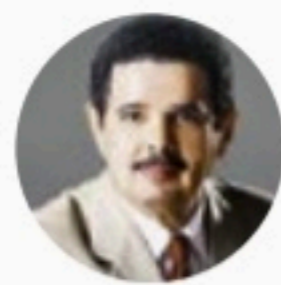

CLÁUDIO HUMBERTO  
claudiohumberto@odianet.com.br  
Twitter: @colunaCH

## Petrobras rica tem gastos milionários com viagens



Revelado o lucro astronômico da Petrobras de quase R\$ 46,1 bilhões no último trimestre, entre julho e setembro, surpreende também o valor que a companhia torrou com viagens no mesmo período. Entre idas e vindas de funcionários a lugares como Miami, Londres, Nova Iorque, Lisboa e Amsterdã, a petroleira desembolsou quase R\$ 7,25 milhões em passagens aéreas e diárias para funcionários de diversos escalões. A viagem mais cara foi a de Raphael Andrea Ayres, por sete dias, à Cidade do Panamá (Panamá): foram consumidos R\$ 91,7 mil. Leva a prata Felipe Moreira Matoso Pereira Gomes, que passou 7 dias em Atlanta, Estados Unidos, numa viagem que custou de R\$ 46,7 mil. A viagem da gerente Carla Dodsworth Albano Miller para Nova York (EUA), por cinco dias custou R\$ 45,3 mil à estatal. Enquanto a turma viajava ao exterior, por aqui a Agência Nacional do Petróleo chegou a registrar gasolina a R\$ 9,28/litro.

### Lula volta para os 20 anos do fiasco Abreu e Lima

O presidente eleito Lula poderá testemunhar de perto os 20 anos de um dos maiores fiascos produzidos pela Petrobras na História: a refinaria de Abreu e Lima (PE). Lançada em 2003 a mando do próprio Lula em "parceria" com o falecido ditador da Venezuela Hugo Chávez, a refinaria demorou 11 anos para ser concluída, custou um total de US\$ 26,2 bilhões (superfaturamento de mais de 1.300%), não recebeu nem um centavo do governo vizinho e até hoje, duas décadas depois, dá prejuízo. O custo final da refinaria foi mais de 13 vezes maior que os US\$ 2 bilhões previstos, segundo relatório do Tribunal de Contas da União de 2016. Segundo o TCU, Abreu e Lima só pode render US\$ 7,2 bilhões. Ou seja, o prejuízo estimado em 2016 já era de US\$ 19 bilhões (R\$ 100 bilhões). Durante toda a construção, a Venezuela nunca contribuiu com um centavo sequer... assim como os governos do PT nunca cobraram.

### Esforço concentrado

A Câmara dos Deputados resolveu trabalhar mais na semana pós-eleição e convocou sessão presencial para esta segunda-feira, algo raro e que já gerou reclamações entre parlamentares.

### ... pero no mucho

Em compensação, na semana seguinte, entre os dias 14 e 18 de novembro, suas excelências não precisarão dar as caras em Brasília. Não haverá sessão deliberativa, que os obrigaria a assinar o ponto.

### Brasil bombando

O Brasil vai fechar 2022 voltando à posição de 10ª maior economia do planeta, mais de US\$ 1,83 trilhão, segundo o site especializado Block Trends. Logo passará Itália (US\$ 2 trilhões) e Canadá (US\$ 2,2 trilhões).

### Baixo clero

Poucos notaram o retorno de Rodrigo Maia (RJ) à Câmara. A sala de espera do seu gabinete, às moscas, revela a volta (rápida) ao baixíssimo clero. Sem lembrar os tempos em que carregava o rei na barriga.

### Detalhe importante

A PEC Explode-Teto, chamada nas manchetes amigas de PEC da Transição, visa dar "cheque" de R\$ 200 bilhões ao governo Lula. O problema é que, sem ministro da Fazenda, o cheque não é nominal.

### Identidade importa

A volta do nome Bolsa Família não preocupa o presidente Bolsonaro, que pode torcer por isso já que, ao enterrar o Auxílio Brasil, o PT corre risco de reduzir o benefício e ficar marcado por "tirar direito" de pobres.

# Política

**GOVERNO ELEITO** Lula decide amanhã o que fará para garantir Bolsa Família e outros programas

# PEC da Transição: PT estuda outros planos

Agência Estado

O presidente eleito Luiz Inácio Lula da Silva (PT) deve definir uma solução para a Proposta de Emenda à Constituição (PEC) da Transição somente amanhã, quando estará em Brasília para comandar os trabalhos do futuro governo. Estará nas mãos de Lula bater o martelo se realmente vai apresentar a PEC para ser votada pelo Congresso ainda neste ano ou vai optar pelo "plano B", esperar a posse e abrir um crédito extraordinário no Orçamento para pagar o Bolsa Família de R\$ 600.

Há ainda um "plano C": usar o recurso que já tem no Orçamento, manter o benefício no valor de R\$ 600 e pedir um crédito suplementar ao Congresso quando o dinheiro acabar, no próximo ano, por meio de um projeto de lei.

Lula se reunirá com o vice-presidente eleito Geraldo Alckmin e integrantes da área econômica da transição na manhã desta terça-feira (8), na sede do Centro Cultural Banco do Brasil (CCBB). No



BRASÍLIA Lula vai à Capital Federal para tratar de assuntos de seu governo

mesmo dia, ele deve se encontrar com o presidente da Câmara, o deputado Arthur Lira (PP-AL).

A PEC foi criticada por aliados de Lula por forçar um acordo amplo com o Centrão antes de o governo começar. O crédito extraordinário, discutido com ministros do Tribunal de Contas da União (TCU), por outro lado, é visto como uma medida jurídica perigosa, por liberar recursos por meio

de um instrumento reservado apenas para despesas "imprevisíveis".

"Inicialmente achávamos que tinha uma única saída, a PEC, agora sabemos que tem outras e trata-se de analisar a mais adequada e efetiva. De uma forma mais rápida ou não, todas dependem do bom diálogo com o Parlamento", disse o deputado Enio Verri (PT-PR), que comanda a bancada do PT na Comissão Mista de

Orçamento (CMO). Ele defendeu a PEC, mas a proposta não é consenso na equipe de Lula.

Ontem, o ministro-chefe da Casa Civil do governo Jair Bolsonaro, Ciro Nogueira, criticou o plano B de Lula e a possibilidade de um crédito extraordinário sem autorização prévia do Congresso. A mensagem do ministro foi recebida nos bastidores como tentativa de defender a PEC e forçar Lula a fazer um acordo com o Centrão e apoiar a reeleição do presidente da Câmara, Arthur Lira, no cargo. Ciro Nogueira comanda o partido de Lira e reassumirá uma cadeira no Senado em janeiro.

"Ele vai ficar até o último dia atirando, mas para nós é indiferente", disse Verri ao comentar a mensagem de Ciro Nogueira. Articuladores do governo Bolsonaro ainda resistem a apoiar a PEC da Transição. "Não conheço quem é o ministro da Economia que vai avaliar, não conheço a proposta, nem os valores", disse o líder do governo no Senado, Carlos Portinho (PL-RJ). "Sem ministro, sem proposta, sem valores, sem conversa."

## PRESIDENTE DE HONRA

# Bolsonaro terá cargo no PL

Agência Estado

Depois de deixar o Palácio do Planalto, o presidente Jair Bolsonaro vai assumir, em janeiro, o cargo de presidente de honra do PL. O partido vai se posicionar na semana que vem de forma contundente como oposição ao governo do presidente eleito Luiz Inácio Lula da Silva (PT).

O cargo no PL já existe e foi criado pelo presidente da legenda, ex-deputado Valdemar Costa Neto, para José Alencar, que foi vice-presidente nos primeiros mandatos de Lula, após ele deixar o governo.

Quando deixar a Presidência da República, Bolsonaro terá direito a cerca de R\$ 40 mil com aposentadorias do Exército e da Câmara. O salário do PL está sendo discutido ainda e será somado a esse valor. Também não foi definida a origem do recurso — se será do Fundo Partidário ou de doações para a sigla.



PÓS-MANDATO Partido quer manter presidente ativo e lhe pagará salário

O partido quer manter Bolsonaro ativo em Brasília para preservar o eleitor conservador de direita e o "legado" de 58 milhões de votos conquistados no segundo turno da eleição. O presidente vai integrar uma executiva partidária com 21 membros.

No comando do PL desde 2001, Valdemar Costa Neto se-

guirá como presidente do partido. O anúncio sobre o futuro de Bolsonaro e da sigla deverá ser feito pelo dirigente durante uma entrevista coletiva em Brasília amanhã. Será a primeira entrevista do cacique do PL — que foi condenado e preso no escândalo do mensalão — em dez anos.

Diante da aproximação de líde-

res do Centrão de Lula, o PL decidiu anunciar oficialmente sua posição para afastar os rumores de que poderia dar uma guinada governista com a nova gestão do PT.

Com a decisão do PL de se posicionar na oposição ao governo federal, a sigla pode ficar isolada no Congresso, mas ainda assim terá papel decisivo na disputa pela presidência das Casas.

O partido de Bolsonaro sinalizou ao PP que aceita fazer um acordo para apoiar a recondução de Arthur Lira (PP-AL) na presidência da Câmara, desde que o PP apoie o PL na presidência do Senado contra Rodrigo Pacheco (PSD-MG).

O PL conquistou a maior bancada da Câmara dos Deputados neste ano, com crescimento dos 76 deputados atuais para 99 na próxima legislatura. Em segundo lugar está a federação PT-PCdoB-PV, com 80 deputados eleitos (PT com 68, PCdoB com 6 e PV com 6).

## DETERMINAÇÃO DO STF

# Zambelli deve depor imediatamente

Agência Estado

O ministro Gilmar Mendes, do Supremo Tribunal Federal, determinou ontem que a deputada Carla Zambelli (PL-SP) seja ouvida imediatamente pela Procuradoria-Geral da República. Caberá ao Ministério Público investigar a parlamentar após ela ter sacado uma arma e perseguido um homem em São Paulo, na véspera do segundo turno. O depoimento foi solicita-

do pela própria PGR. Gilmar entendeu que os possíveis crimes vinculados à conduta da parlamentar precisam ser apurados sob supervisão do Supremo. Como deputada federal, Zambelli tem foro privilegiado na Corte.

No despacho que determina a oitiva, Gilmar defendeu uma investigação do caso com um "ritmo adequado" por causa da relevância do episódio. O ministro citou possíveis crimes de porte ilegal e disparo

de arma de fogo e "infrações penais contra a liberdade pessoal, a honra ou a vida dos envolvidos". Zambelli declarou que foi agredida e agiu em legítima defesa.

Na quinta-feira (3), a assessoria de Zambelli divulgou nota informando que ela estava nos Estados Unidos. A deputada teve as contas nas redes sociais suspensas após incentivar o bloqueio de rodovias em protesto à vitória de Luiz Inácio Lula da Silva (PT). Segundo Gilmar, a de-

putada e a PGR precisarão providenciar os meios processuais e o formato do depoimento com "soluções tecnológicas", "sob pena de revelia e de prosseguimento das apurações independentemente dos esclarecimentos a serem prestados pela parlamentar".

A assessoria de Zambelli disse que não houve conduta ilegal por parte da deputada. "Tão logo intimada, Carla estará à disposição para prestar esclarecimentos."



# Internacional

**CLIMA** Últimos oito anos podem ter sido os mais quentes da história, alerta a Organização Meteorológica Mundial na abertura da COP27

## Anos de um calor histórico

AFP

Cada um dos últimos oito anos foi mais quente do que todos os registros conhecidos até agora, de acordo com um relatório da Organização Meteorológica Mundial (OMM) divulgado neste domingo (6) na abertura da Conferência do Clima da ONU (COP27).

O relatório da OMM é uma "crônica do caos climático", fenômeno que "está ocorrendo em velocidade catastrófica, devastando vidas em todos os continentes", nas palavras do secretário-geral da ONU, António Guterres, em mensagem de vídeo transmitida na COP27 em Sharm el-Sheikh, no Egito.

"No início da COP27, nosso planeta nos envia um sinal de alarme", disse Guterres.

Para contrariar esta situação alarmante, serão necessárias "ações ambiciosas e credíveis" durante a conferência no Egito, acrescentou.

A temperatura média do planeta, comparada à era pré-industrial, já subiu 1,15°C.

Oficialmente, a comunidade internacional prometeu lutar para que esse aumento se mantenha em 1,5°C, meta que poderá ser superada ainda nesta década.

O ano de 2022 será o quinto ou sexto mais quente conhecido, com base nos registros oficiais, e isso "graças" à influência, pelo terceiro ano consecutivo, do fenômeno oceânico La Niña, que provoca uma diminuição das temperatu-

ras em algumas regiões do planeta.

O La Niña "não está revertendo a tendência de longo prazo; é apenas uma questão de tempo até que um novo ano mais quente chegue", insistiu a OMM, uma agência especializada da ONU.

A avaliação final virá em 2023, mas a OMM já alerta que "os oito anos de 2015 a 2022 provavelmente serão os mais quentes já registrados" até o momento.

A temperatura média durante a década de 2013-2022 é estimada em +1,14°C em comparação com a era pré-industrial.

Os especialistas estimam que cada décimo de grau de aumento na temperatura tem um efeito multiplicador em eventos climáticos extremos.

"As concentrações de CO2 na atmosfera são tão altas que a meta de 1,5°C é quase inatingível", comentou o chefe da OMM, Petteri Taalas, neste domingo.

"Já é tarde demais para muitas geleiras, e o derretimento continuará por centenas, ou mesmo milhares de anos, o que terá grandes consequências no abastecimento de água", acrescentou.

As geleiras nos Alpes, por exemplo, registraram uma perda recorde de massa glacial em 2022, com uma redução de espessura de 3 a 4 metros, "muito mais do que durante o recorde anterior de 2003".

As notícias sobre o aumento do nível dos oceanos também não são boas, devido ao derretimento das calotas polares.



**COP27** Relatório da ONU reforça que ondas de calor extremas, secas e inundações devastadoras afetaram milhões e custaram bilhões neste ano

Este ano de 2022 deve ser o quinto ou sexto ano mais quente já registrado na série histórica

O nível dos oceanos aumentou 10 mm desde janeiro de 2022, o que equivale a 10% do aumento registrado desde que as medições por satélite começaram há quase 30 anos. E o ritmo dobrou desde 1993.

### ESTE ANO

O ano de 2022 foi notícia por vários episódios climáticos catastróficos. "Sabemos que alguns

desses desastres, como as inundações e o calor no Paquistão, as inundações e os ciclones no sul da África, o furacão Ian, as ondas de calor e a seca na Europa, não teriam sido tão graves se não fossem as mudanças climáticas", aponta Friederike Otto, climatologista do Imperial College de Londres.

"Em todo o nosso planeta, os recordes estão sendo

quebrados, à medida que diferentes partes do sistema climático desmoronam", de acordo com Mike Meredith, cientista do British Antarctic Survey.

As emissões de metano, por exemplo, gás com grande efeito estufa, aumentaram drasticamente no ano passado, com a retomada da atividade econômica global, após a pausa causada pela covid-19.

## Abertura com tom de cobrança por ações

A Conferência da Organização das Nações Unidas sobre Mudanças Climáticas (COP27) começou neste domingo (6), no Egito, com um discurso que chamou atenção para a emergência climática. A tônica foi de celebração das conquistas da última reunião, a COP26, em Glasgow, na Escócia, mas de entendimento que o desafio segue em nossa frente e que ainda não estamos no caminho para manter o aquecimento global em 1,5°C acima do nível pré-industrial.

"De quantos alertas os líderes ainda precisam?", questionou Alok Sharma, presidente da conferência passada (COP26), em uma pergunta que deu o tom do discurso de abertura. "Há muito mais a ser feito nesta década crítica", completou.

Sharma clamou que a conferência seja de "ação concreta" e frisou que progredir é possível. "Precisamos acelerar esse progresso no restante desta década decisiva. Mas acredito que podemos. Sabemos o que precisamos fazer para manter (a meta de) 1,5°C viva. Nós sabemos como fazer."

Conforme mostrou o Estadão, espera-se que a COP27 seja a conferência da justiça climática e da implementação dos acordos: a hora de trocar a retórica pela ação. No entanto, apontam especialistas, deve ser uma reunião marcada pelas consequências da

Guerra na Ucrânia e pela trava no financiamento para a adaptação e a mitigação do aquecimento global nos países em desenvolvimento.

A Guerra na Ucrânia e suas consequências estiveram presentes nas falas de abertura. "A guerra brutal e ilegal de Putin na Ucrânia precipitou várias crises globais: insegurança energética e alimentar, pressões inflacionárias e dívidas em espiral. Essas crises agravaram as vulnerabilidades climáticas existentes e os efeitos devastadores da pandemia. Apesar desse contexto, houve algum progresso na implementação dos compromissos que firmamos em Glasgow", falou Sharma.

Na cerimônia, a presidência da COP27 foi oficialmente assumida pelo chanceler egípcio Sameh Shoukry, eleito por aclamação. Ele frisou que o Egito está comprometido em tomar a conferência um marco, com a renovação de compromissos e ao iniciar a implementação e atingir "ação bilateral coletiva", a fim de enfrentar o que chamou de "maior desafio da humanidade nos tempos modernos".

"Todos os tipos de evidência mostram, sem dúvida, que a mudança climática é uma ameaça real para a vida das pessoas", afirmou Shoukry. "A ciência comprova que o

caminho de desenvolvimento que a humanidade endossou desde a Revolução Industrial até recentemente, não é mais sustentável, e que, se continuarmos sem nenhuma mudança radical, as gerações futuras certamente enfrentarão consequências mais graves do que aquelas testemunhadas pelas gerações atuais."

Shoukry convidou as lideranças presentes a mostrar "ao mundo inteiro" que estão cientes dos desafios que se desenharam e que há vontade política para combatê-los.

### E O BRASIL?

Com presença confirmada, o ministro do Meio Ambiente, Joaquim Leite, diz que a delegação brasileira buscará mostrar o potencial do país para a geração de energia verde. Em entrevista ao programa A Voz do Brasil, Leite disse que o encontro será uma boa oportunidade para atrair investidores estrangeiros interessados em explorar todo esse potencial.

Segundo ele, o principal objetivo do Brasil na COP27 será o de "levar a eles o Brasil das energias verdes", para trazer "financiamento climático e acelerar toda essa economia verde junto com o setor privado". "O que queremos é que o setor privado dê escala a uma nova economia verde, neutra em emissões até 2050".



**EGITO** Preservação ambiental no Brasil está entre os assuntos de interesse dos líderes reunidos na COP27



### PREFEITURA MUNICIPAL DE ÁGUAS BELAS COMISSÃO PERMANENTE DE LICITAÇÃO - CPL

#### AVISO DE LICITAÇÃO

PROCESSO Nº 084/2022. MODALIDADE Nº PREGÃO ELETRÔNICO 016/2022. OBJETO NAT.: COMPRAS. OBJETO: REGISTRO DE PREÇOS PARA FUTURA E EVENTUAL AQUISIÇÃO DE MATERIAIS ELÉTRICOS, NO MUNICÍPIO DE ÁGUAS BELAS - PE. VALOR ESTIMADO: R\$ 3.509,28 (TRÊS MIL QUINHENTOS E NOVE REAIS E VINTE E OITO CENTAVOS). INÍCIO DE ACOLHIMENTO DE PROPOSTAS: 08/11/2022 às 10:00 horas. LIMITE PARA O ACOLHIMENTO DAS PROPOSTAS: 22/11/2022 às 10:00 horas. ABERTURA DAS PROPOSTAS: 22/11/2022 às 10:01 horas. INÍCIO DA FASE DE DISPUTA DE PREÇOS: 22/11/2022 às 11:01 hs, que será feito no chat do sistema eletrônico utilizado, através do Portal de compras públicas (<https://www.licitacaoaguasbelas-pe.com.br/>), informações na Comissão Permanente de Licitação na Sede da Prefeitura Municipal de Águas Belas - Situada à Praça Nossa Senhora da Conceição, s/n - Centro - Águas Belas - PE ou no e-mail: [aguaslicita@gmail.com](mailto:aguaslicita@gmail.com). FONTE DE RECURSOS: PRÓPRIOS.

Águas Belas, 04 de novembro de 2022  
**OLEGARIO AVELINO PEREIRA NETO**  
Pregoeiro Municipal



# Cidades

**PERNAMBUCO** Desde quinta-feira fortes chuvas causam estragos em cidades do Agreste

## Apac renova alerta para mais chuvas

**CINTHYA LEITE**  
cleite@jc.com.br

Na noite deste domingo, a Agência Pernambucana de Águas e Climas (Apac), emitiu um novo alerta meteorológico com o indicativo de pancadas de chuvas isoladas com intensidade moderada a forte até esta segunda-feira (7). O aviso é válido para as regiões da Mata Sul, Agreste e Sertão. O alerta orienta, inclusive, que a população siga as orientações da defesa Civil.

As últimas 48 horas foram marcadas por fortes chuvas em Bezerros, cidade do Agreste de Pernambuco. Imagens e vídeos que circulam pelo WhatsApp mostram ruas alagadas, carros submersos e casas invadidas pela água.

Desde a última quinta-feira (3), a Apac vem emitindo avisos para a região do Agreste. "Nas últimas 24 horas, o acumulado de chuva em Bezerros é de 72 milímetros (mm). E nas últimas 48 horas, de 125 mm. Hoje (domingo, dia 6) foi emitido um novo aviso de chuva com intensidade de moderada a forte para a região do Agreste, Mata Sul e Sertão de Pernambuco, porque ainda tem condição atmosférica para ocorrências de chuva para essas regiões", informa a meteorologista da Apac Zilurdes Lopes.

Ela diz que, em Bezerros, para novembro, a climatologia é de 10,9 mm. Ou seja, no município, as chuvas do fim de semana ficaram bem acima da média esperada para o mês.

No perfil do Instagram, a Prefeitura de Bezerros compartilhou o número de telefone (81 3728-6707) da Defesa Civil para que a população entre em contato



**BEZERROS** Imagens e vídeos que circulam pelo WhatsApp mostram ruas e casas alagadas e veículos submersos

em caso de emergência. A reportagem do **JC** fez ligações para o número, no início da noite deste domingo (3), mas as chamadas não foram atendidas.

"Em virtude das chuvas que atingem o município, nas últimas 24h, a Prefeitura de Bezerros alerta para as áreas de risco. Se você é morador ou conhece alguém em alguma dessas localidades, por favor, repasse as informações", informa post no Instagram publicado às 20h deste domingo.

Também no Instagram, a prefeitura informou que, por causa das chuvas que atingem o Agreste, o 1º Encontro de Primavera, que seria realizado, neste domingo (6), em Serra Negra, foi suspenso. "Uma nova data será comunicada em breve."

Outras cidades do Agreste pernambucano também registraram fortes chuvas nas últimas 24 horas. "Em Pesqueira, foram 80 mm; em Águas Belas, 97 mm. Outros municípios tiveram acumulados menores", in-

forma Zilurdes.

A meteorologista dá ainda a previsão meteorológica, para os próximos dias, do Região Metropolitana do Recife (RMR) e da Zona da Mata Norte de Pernambuco. "A tendência mostra, para a RMR e Mata Norte, chuva de fraca a moderada na segunda-feira (7) e fraca na terça-feira (8)."

Já na Mata Sul e Sertão de Pernambuco, de acordo com a Apac, ainda há condições atmosféricas para chuva de moderada a forte nesta segunda-feira (7).

**CARNAVAL**



**PELAS RUAS** Encontro de blocos líricos levou cores e muito frevo ao Recife

## Encontro de blocos e de foliões

**MARÍLIA BANHOLZER**  
mariliab@ne10.com.br

Uma multidão se reuniu na tarde deste domingo (6) no Bairro do Recife, na área central da capital pernambucana, para sentir o gostinho do Carnaval pernambucano. Mais de 40 agremiações se encontraram para o Arrastão do Frevo e fizeram a alegria do folião que está há dois anos sem celebrar a folia de Momo, por causa das restrições sanitárias causadas pela pandemia da covid-19.

Ao som de muito frevo, o evento reuniu blocos líricos para homenagear o compositor Edgard Moraes e celebrar o Dia do Frevo de Bloco, comemorado em 1º de novembro. A programação teve início às 15h30, com concentração no Marco Zero.

Por volta das 16h, o cortejo seguiu pelo Bairro do Recife, com acompanhamento do Maestro Barboza e da Orquestra Evocações, até a frente do Paço do Frevo, onde teve início a Apoteose do Frevo de Bloco, com a presença do Coral Edgard Moraes, do Maestro Marco César e orquestra.

As ruas do Bairro do Recife ficaram lotadas e, de crianças a idosos, a fo-

Colorido das fantasias e estandartes deu um toque especial à beleza das ruas do Recife Antigo neste domingo

lia foi geral. O colorido das fantasias e estandartes deu um toque especial à beleza arquitetônica da região.

### HOMENAGEM

O Dia do Frevo de Bloco foi instituído em 2004, ano do centenário de Edgard Moraes. Desde então, músicos, compositores, maestros, carnavalescos, dançarinos, artesãos, foliões e membros de agremiações se reúnem anualmente para comemorar a data. O Coral Edgard Moraes e a Família Moraes são os anfitriões e organizadores do evento, que conta com o apoio da Prefeitura do Recife e parceria com o museu Paço do Frevo.

**ESTRADAS**

## Protesto afeta fluxo da BR-232

**EMANUEL BENTO**  
ebnascimento@jc.com.br

Única manifestação de apoiadores do presidente Jair Bolsonaro (PL) ainda ocorrendo em Pernambuco, o protesto da BR-232, no KM 7, em frente ao Comando Militar do Nordeste (CMNE), tem mostrando resistência em acabar.

Neste domingo (6), foi registrado um aumento de número de pessoas no local, situado no Curado, Zona Oeste do Recife. A Polícia Rodoviária Federal (PRF) de Pernambuco estima que 1.000 pessoas estiveram no trecho na tarde deste domingo, sendo o dobro do mesmo horário do sábado (5).

A PRF não considera essa

Mobilização acontece em frente ao Comando Militar

manifestação como um bloqueio, já que não há o fechamento total do tráfego da BR. Apesar disso, a concentração aumentou no domingo.

Os manifestantes se recusam a aceitar a vitória do presidente eleito Luiz Inácio Lula da Silva (PT) nas eleições do último dia 30 de outubro. Eles estão mobilizados no trecho desde o feriado

de Finados (2/11).

A BR-232 é a principal saída da capital e da RMR para o interior de Pernambuco. Por isso, as retenções têm se estendido por vias importantes da Zona Oeste, como a Avenida Abdias de Carvalho e a Avenida Caxangá.

### BRASIL

No cenário nacional, a PRF informou neste domingo que duas interdições permanecem nas rodovias federais ao país. De acordo com a corporação, o fluxo de veículos está parcialmente interrompido em Santarém, no Pará, e em Pontes e Lacerda, em Mato Grosso.

Segundo a PRF, 1.020 ma-

nifestações já foram desfeitas pelos agentes que estão realizando o patrulhamento.

No domingo (30), após o anúncio da vitória de Luiz Inácio Lula da Silva no segundo turno das eleições para a Presidência da República, grupos de caminhoneiros iniciaram bloqueios em diversos pontos de rodovias federais em todo o país.

O ministro Alexandre de Moraes, do Supremo Tribunal Federal (STF), determinou na segunda-feira (31) o total desbloqueio das rodovias que registraram paralisações.

Na sexta-feira (4), todas as rodovias federais já estavam livres de bloqueios totais e 966 manifestações haviam sido desfeitas.



**RECIFE** Manifestantes continuam em ato antidemocrático na BR-232

## Tábua de Marés



**HOJE**

9h09 .....2,4m      15h08 .....2,3m  
9h09 .....0,3m      21h23 .....0,2m



**AMANHÃ**

3h28 .....2,4m      15h43 .....2,3m  
9h43 .....0,3m      21h58 .....0,2m



# Brasil

**SAÚDE PÚBLICA** Volume de testes positivos para covid-19 tem aumentado, inclusive no Recife, e cenário alerta para chance de nova onda da doença

# Covid-19 pode ter nova onda

CINTHYA LEITE  
cleite@jc.com.br

No Brasil, o volume de testes positivos para covid-19 tem aumentado em laboratórios privados e nas unidades públicas de saúde que realizam exame para detecção do coronavírus. No Recife, esse salto na positividade também é constatado.

Neste domingo (6), a Prefeitura do Recife montou um espaço, durante o Viva Guararapes (projeto de lazer realizado durante o primeiro domingo do mês no Centro do Recife), para a população realizar teste de covid-19 sem necessidade de agendamento.

“Em comparação às edições anteriores do Viva Guararapes, a demanda está alta. A positividade também já chama a atenção. Dos 30 testes (realizados até o meio-dia deste domingo), oito deram positivos para covid-19 (27% de positividade). Fazia tempo que aparecia reagente (resultado que indica presença do coronavírus na amostra analisada)”, disse a enfermeira Isabele Cardoso, responsável pelo espaço de testagem no Viva Guararapes.

Ela conta que, nas últimas duas semanas, aumentou o número de testes reagentes. “Sou coordenadora da Mário Ramos (unidade de saúde municipal em Casa Amarela, Zona Norte da capital), que é só de atendimento para covid. Estou há dois anos cuidando destes testes. Nestas duas últimas semanas, aumentou bastante a procura. Está dando de 45% a 50% de positividade. Ontem (sábado, dia 5), deu 40%. E estava em 0% antes”, informou Isabele.

A enfermeira acrescentou que, no sábado (4), o Centro de Saúde Professor Mário Ramos recebeu 164 pessoas para fazer o teste de covid-19. “Nos sábados anteriores, eram 40 testes realizados no



NO RECIFE Em comparação às edições anteriores do Viva Guararapes, a demanda foi alta neste domingo (6)

máximo, e raramente eles davam positivo.”

Um levantamento da Secretaria de Saúde do Recife (Sesau), divulgado nesta quinta-feira (3), mostra que a média semanal do índice de positividade para todo o município saltou de 15,5%, na semana de 23 a 29 de outubro, para 25,1% de 30 de outubro até o momento.

“A Sesau do Recife informa que, na semana epidemiológica 43, que foi de 23 a 29 de outubro, foram realizados 1.150 testes para detecção de covid-19 no Recife. Desse total, 178 tiveram resultado positivo, resultando em um índice de positividade de 15,5%. Já na semana epidemiológica 44, que vai de 30 de outubro a 5 de novembro, foram realizados, até o momento, 741 exames. Desse total, 186 foram positivos, deixando o índice de positividade em 25,1%”, destaca a nota da Sesau.

O consultor de negócios Alderedo Brasil, 62 anos, foi um dos que compareceram ao ponto de testagem do Viva Guararapes neste domingo (6). “Eu viajei bastante e tive contato com uma

pessoa que testou positivo nos últimos dias. Então, resolvi vir fazer o exame. Felizmente deu negativo”, relatou.

“O Viva Guararapes, além da parte de lazer, entretenimento, cultura e diversão, agrega serviços para a população, como os de saúde. Isso é fundamental, pois é um evento que atrai muitas pessoas, o que gera aglomerações em função das atrações. Por isso, estamos fazendo também essa testagem aqui, pois entendemos que é importante identificar os casos desde cedo”, disse a chefe do Gabinete do Centro Histórico da Prefeitura do Recife, Ana Paula Vilaça.

A gestora orientou que as pessoas com sintomas de covid-19 devem procurar os pontos e postos de saúde da prefeitura para que, se for o caso, o vírus seja detectado o quanto antes, a fim de evitar a disseminação para outras pessoas.

“A Secretaria de Saúde do Recife está acompanhando de perto estes números da covid-19, o aumento de casos que se observa nos últimos dias, para que as pessoas possam se proteger e evi-

tar a contaminação de outras”, complementou Ana Paula.

O médico infectologista Demetrius Montenegro, chefe do Setor de Doenças Infecciosas do Hospital Universitário Oswaldo Cruz (Huoc), confirma que o aumento do número de casos já é observado no dia a dia dos atendimentos. “Começam a chegar ligações e mensagens de WhatsApp em que se comenta que um colega, um amigo, um paciente têm exame positivo para covid-19 ou estão com sintomatologia de gripe”, diz.

Ele acrescenta que é muito importante valorizar a testagem neste momento. “Já que a própria epidemiologia já vem mostrando aumento no número de casos, quem apresentar sintomatologia respiratória deve fazer o exame e não dizer já que é gripe, deixar por isso mesmo e não fazer o teste”, reforça Demetrius.

O médico salienta que o exame é essencial porque quem positivo deve se manter isolado para não transmitir para outras pessoas. “É muito importante neste momento”, finaliza.

## Ministro apela contra a Polio

Agência Brasil

O Ministro da Saúde, Marcelo Queiroga, fez um pronunciamento em cadeia de rádio e TV na noite deste domingo (6) pedindo para que pais e responsáveis vacinem as crianças contra a poliomielite. Segundo dados do ministério, a campanha de vacinação que ocorreu em agosto e setembro deste ano vacinou menos de 70% do público-alvo, composto por crianças de zero a cinco anos. A meta é imunizar 95% das crianças nessa faixa etária em todo o país.

“Faço um apelo aos pais, avós e responsáveis. Vacinem suas crianças contra a poliomielite. Não podemos negar esse direito ao futuro do nosso Brasil. Não podemos aceitar que ninguém, especialmente as nossas crianças, adoçam e morram de doenças para as quais existe vacina há tanto tempo.”

A poliomielite, também conhecida como paralisia infantil, é uma doença contagiosa aguda causada por um vírus que vive no intestino, o poliovírus, e que pode infectar crianças e adultos por meio do contato direto com fezes e secreções eliminadas pela boca de pacientes. Nos casos graves, em que acontecem as paralisias musculares, os membros inferiores são os mais atingidos.

“Há 32 anos a região das Américas é considerada livre da poliomielite, mas infelizmente as coberturas vacinais estão caindo no mundo, assim como no nosso Brasil”, disse Queiroga no pronunciamento. Segundo ele, a baixa taxa de vacinação contra a doença foi agravada pela pandemia de covid-19.

“O Ministério da Saúde está empenhado para manter o Brasil livre da poliomielite”, destacou. O ministro afirmou que, durante a 30ª Conferência Sanitária Pan-Americana da Organização Pan-Americana da Saúde (OPAS), que ocorreu em setembro, nos Estados Unidos, o Brasil reforçou a necessidade dos países americanos se mobilizarem para erradicar a enfermidade.

Queiroga lembrou ainda que na última semana o governo lançou um plano de combate à poliomielite com o objetivo de organizar o trabalho da União, dos estados e dos municípios. Entre as ações prioritárias está o fortalecimento da vigilância epidemiológica e da vacinação.

“As vacinas continuam disponíveis nos postos de vacinação. É possível sim atingir a meta. Para tanto, é necessário o engajamento dos gestores de saúde e da sociedade civil. Estados como a Paraíba e o Amapá, por exemplo, já vacinaram mais de 90% do público-alvo”, afirmou o ministro.

## MANOBRA ELEITOREIRA

# PRF ampliou blitzes em ônibus no Nordeste

Agência Estado

Do primeiro para o segundo turno das eleições, a Polícia Rodoviária Federal (PRF) multiplicou por até nove o número de ônibus fiscalizados em Estados do Nordeste, região em que o presidente eleito Luiz Inácio Lula da Silva (PT) teve maior votação. Além disso, o aumento no controle de coletivos durante o pleito chegou ao triplo do registrado nacionalmente, segundo dados sigilosos do órgão obtidos pelo Estadão.

As informações serão apuradas pelo Ministério Público Federal, que vai investigar se a PRF foi usada por grupo que agiria na cúpula do órgão para dificultar votos em áreas predominantemente petistas. A fiscalização de transporte público chegou a ser proibida pelo presidente do Tribunal Superior Eleitoral (TSE), ministro Alexandre de Moraes, no domingo passado.

A PRF triplicou as fiscalizações em coletivos no País, segundo mostram as planilhas. Foram 298 ônibus abordados no dia 2 de outubro pelos agentes, e 678 no dia 30 do mesmo mês. Em parte dos Estados do Nordeste, o número cresceu significativamente. Em Alagoas, base eleitoral do presidente da Câmara, Arthur Lira (PP), saltou de sete para 90. No Maranhão, foi de dez para 74 a quantidade de ônibus abordados. Em Estados com grande votação em Jair Bolsonaro (PL), como Santa



BLOQUEIO TSE chegou a proibir fiscalizações a transportes públicos nas estradas, mas foi desrespeitado

Catarina, a abordagem a ônibus subiu, mas os números são menos expressivos - de sete para 28. Segundo revelou a Folha de S. Paulo 49,5% das abordagens no segundo turno foram no Nordeste.

O Estadão obteve também acesso a documentos internos da Operação Eleições 2022 no segundo turno, que mostram as prioridades estabelecidas pela cúpula do órgão e impostas às superintendências estaduais. Diz o documento da superintendência do Pará: “Comando de Fiscalização em Ônibus com ênfase no flagrante de crimes eleitorais. Os veículos de transportes coletivos de passageiros são priori-

dade, porém, na ausência dos mesmos, outros tipos de veículos devem ser abordados”. Foi na BR-316, no Pará, que eleitores filmaram a abordagem na região metropolitana de Belém.

Moraes, porém, afirmou no dia da votação em segundo turno que as operações de trânsito realizadas pela PRF não impediram eleitores de votar. “Esses ônibus (abordados) em nenhum momento retornaram à origem e os eleitores que estavam sendo transportados votaram”, disse o ministro.

### APARELHAMENTO

Bolsonaro foi acusado por alia-

dos e se tornou alvo de inquérito por tentar aparelhar órgãos de investigação, como a Polícia Federal. O presidente trocou duas vezes a cúpula da PF e exonerou pelo menos 20 delegados.

Mas foi na PRF que o bolsonarismo obteve um apoio mais fiel, com manifestações em favor do presidente e mudanças em sua finalidade original: patrulhar estradas. A corporação teve a competência ampliada e participou de operações que resultaram em tiroteios, como em Minas, onde 26 pessoas foram mortas pelos policiais. Quatro agentes que participaram da ação foram promovidos.

Outro caso emblemático foi o da morte de Genivaldo de Jesus Santos, de 38 anos, durante uma abordagem da PRF, em Sergipe. Trancado no porta-malas de uma viatura, onde os agentes jogaram gás, ele morreu asfixiado. O Ministério Público Federal denunciou três agentes pela morte de Genivaldo.

O atual diretor-geral da PRF é Silvinei Vasques, nomeado em abril de 2021. Ele é investigado criminalmente por sua atuação em agir contra bloqueios bolsonaristas nas estradas. Nas redes sociais, Vasques tem mais de 20 fotos com Bolsonaro e aliados. Na véspera da eleição, pediu apoio ao presidente e, depois, excluiu a publicação. Sua gestão é marcada pela politização de eventos oficiais. Em um deles, fez a tropa cantar Parabéns Pra Você para o ministro da Justiça, Anderson Torres, a quem entregou uma camisa do Flamengo com o número 22.

O diretor-geral acumula processos disciplinares, todos em sigilo. No início dos anos 2000, foi denunciado pelo Ministério Público por integrar grupo que extorquia empresas de guincho que prestavam serviços à PRF. No processo, uma das testemunhas relatou ter sido ameaçada com um “tiro na testa” pelo agente. Como mostrou o Estadão, a União cobra R\$ 99 mil de Vasques referentes à indenização que o governo teve de

pagar a um frentista por danos morais resultantes de agressão.

### REDES

Nas redes sociais, agentes se manifestam politicamente - alguns se licenciaram para se candidatar. Um deles é Silmara Miranda, que foi, nos anos 2000, a “nova loira do Tchan”, quando sucedeu à dançarina Sheila Mello no grupo. Concurada em 2020, recebeu em 2021 um cargo de confiança na sede da PF, em Brasília, e, neste ano, tentou, sem êxito, se eleger deputada. Na campanha, autorizou a entrada de uma van repleta de material pró-Bolsonaro na sede do órgão. “Um amigo veio buscar meu carro para levar para o conserto. Não sei o que havia no interior do veículo.”

A PRF não disse se abriu processo disciplinar contra a agente nem se apura a conduta de Vasques. O diretor da PRF não respondeu à reportagem.

Outras manifestações políticas não foram toleradas na corporação. O agente Pedro Guimarães, da superintendência do Rio Grande do Sul, é investigado desde outubro por “desvio funcional”, após publicar nas redes foto com os dizeres: “#forabolsonaro, sou PRF e estou com Lula”. O processo foi aberto pela corregedoria da PRF e, para acompanhá-lo, foi designado um agente de Santa Catarina, subordinado a Deivid Vasques, irmão do atual diretor-geral.



# Economia

**PORTOS** Estratégico, Suape completa 44 anos de história com previsão de atrair R\$ 42,6 milhões em investimentos e gerar 20 mil empregos

## Um aniversariante de peso

**ADRIANA GUARDA**

adrianguarda@jc.com.br

O Complexo de Suape é a um só tempo porto e indústria. Polo de atração de investimentos industriais e ativo logístico de Pernambuco. Nesta segunda-feira (7), o porto comemora 44 anos de sua instalação, mirando o futuro. Pelas contas do governo do Estado, Suape vai receber R\$ 42,6 milhões em investimentos e gerar 21.790 empregos até 2027.

Com 224 empresas instaladas e uma movimentação de cargas projetada em mais de 24 milhões de toneladas para este ano, não se imagina o desenvolvimento econômico de Pernambuco sem pensar em Suape. Segundo cálculos da Agência Condepe/Fidem, o complexo contribui com 5% do Produto Interno Bruto de Pernambuco (PIB). O gigante com área de 13,5 mil hectares está localizado entre os municípios de Ipojuca e Cabo de Santo Agostinho, distante 50 km do Recife.

O Porto de Suape é um ativo estratégico para o Estado porque está a, no máximo, 800 quilômetros de distância de seis capitais, de cinco aeroportos e de dez portos internacionais. Além disso, está localizado numa região que concentra 46 milhões de consumidores e 90% do PIB do Nordeste.

Apesar de ter sido inaugurado em 1978, a primeira movimentação de carga aconteceu em 1983, com o desembarque de um carregamento de álcool da Petrobras. De lá para cá, o complexo foi se consolidando como um polo de movimentação de combustíveis e hoje ocupa a liderança nacional na atividade entre os portos públicos do País.

Naquela época ninguém conseguia 'profetizar' que um dia a Petrobras seria âncora na movimentação de combustíveis em Suape, por meio da instalação de uma refinaria de petróleo. Em 2021, o porto movimentou 14,9 milhões de toneladas de derivados de petróleo, que representaram 67,8% de toda a carga registrada. Isso faz o atracado se destacar em relação aos demais portos públicos brasileiros.

Para o resultado total do ano, a aposta é em um crescimento de 10% na movimentação de cargas, em relação ao mesmo período do ano passado, atingindo 24,3 milhões de toneladas contra 22,1 milhões do exercício anterior.

A diretoria de Suape adianta que nos últimos dois anos foram consolidadas negociações que vão permitir a implantação de investimentos da ordem de R\$ 42,6 bilhões no complexo e gerar mais de 20 mil empregos até 2027. Na lista de projetos estão terminais de gás GLP e GNL; ampliação do Pólo Farmoquímico com a instalação da Blau Farmacêutica e a ampliação da Aché; novo terminal de contêineres da Maersk; planta de hidrogênio verde e outros.

No caso do terminal de GNL, Suape concluiu a concorrência para o novo empreendimento. O porto homologou a proposta da ShellOnCorp, que prevê o pagamento de R\$ 131 mil por mês, ao longo de 48 meses, para exploração do Cais de Múltiplos Usos (CMU), onde deverá ser instalado o Terminal de Regaseificação (Regás).

A implantação do terminal, prevista para 2023, deve gerar investimentos da ordem de R\$ 2 bilhões para Pernambuco e 240 empregos diretos. Ao longo das obras de instalação, serão criados centenas de empregos temporários.

Com investimentos da ordem de R\$ 1 bilhão, o projeto de expansão nacional da Blau Farmacêutica no Complexo de Suape, no Cabo de Santo Agostinho, tem



**IMPORTÂNCIA** Suape é considerado um porto estratégico para a atração de investimentos porque está a no máximo 800 km de seis capitais, cinco aeroportos e dez portos internacionais



**CARGAS** Porto conta com 224 empresas instaladas e uma movimentação projetada em mais de 24 milhões de toneladas



**PLEITO** Governo de Pernambuco acabou de anunciar a conclusão de uma negociação para finalizar a dragagem

previsão de início das obras para 2023. A assinatura da aquisição da área de 64 hectares, na Zona Industrial de Suape, ocorreu no final de outubro, no Palácio do Campo das Princesas. A Blau é uma das principais indústrias de medicamentos e insumos hospitalares da América Latina e vai gerar até 1.400 postos de trabalho diretos quando a fábrica estiver em plena operação, em 2032.

Entre 2014 e 2022, o maior investimento atraído para o Complexo foi a fábrica da Aché, que teve sua pedra fundamental lançada em 2018. A unidade foi erguida numa área de 25 hectares (250 mil metros quadrados), no Cabo de Santo Agostinho.

Com investimento de mais de R\$ 800 milhões e a geração de 3.000 empregos diretos e indiretos. A segunda etapa do parque

fabril vai inaugurar nos próximos meses e será destinada à fabricação de medicamentos. A planta vai produzir, embalar e distribuir remédios para todo o Nordeste. A nova operação deverá gerar 3 mil novos empregos.

### AUTONOMIA

A retomada da autonomia de Suape foi publicada no Diário Oficial da União no dia 3 de outubro de 2022, pelo Ministério da Infraestrutura. No documento, estão definidas as atribuições delegadas a Pernambuco e o que cabe ao governo federal. Com a mudança, a operação de cais e píeres, além de contratos de arrendamentos e estabelecimento de tarifas, volta para a gestão da Autoridade Portuária.

Em 2018, o então Ministério

dos Transportes hoje Ministério de Infraestrutura instituiu a Portaria 574/2018, que permitiria a transferência de elaboração do edital e a realização dos procedimentos licitatórios à administração do porto, delegado ou não. Para isso, foi criado o Índice de Gestão das Autoridades Portuárias (IGAP).

Em junho de 2022, Suape alcançou a segunda posição no ranking do IGAP, com nota 9. Em 2021, atingiu nota 8, suficiente para a devolução da autonomia (perdida em 2010), porém o ato não foi realizado. As negociações foram retomadas e o porto conquistou a autonomia.

### MINÉRIOS

O Terminal de Granéis Sólidos Minerais (TGSMS) foi anunciado

em 29 de setembro e será operado pela Planalto Piauí Participações e Empreendimentos S.A., do grupo Bemisa Brasil Operação Mineral S.A., mineradora autorizada pelo governo federal a implantar e explorar a Ferrovia do Sertão (EF233), nos 717 km entre Curral Novo (PI) e o porto. Para a construção do terminal, será investido R\$ 1,5 bilhão, com a estimativa de movimentar anualmente 13,5 milhões de toneladas de minério de ferro.

A área do TGSMS é de 51,8 hectares e a obra, que deverá ter início até 2025, vai gerar mais de 3 mil empregos, entre diretos e indiretos. Durante a operação, serão 400 empregos. O terminal está na Zona Industrial Portuária (ZIP), na Ilha de Cocaia, e o sistema logístico apresenta-se como alternativa à conclusão da Ferrovia Transnordestina até o Porto de Suape, para escoar a produção das jazidas piauienses. O investimento será de R\$ 6 bilhões, com a geração de dois mil empregos.

Já o trecho ferroviário de 9,7 km entre o entroncamento da BR-101 com a Rota do Atlântico (PE-09) e a porção leste da Ilha de Tatuoca, é alvo de estudos para adequação e atualização do projeto executivo do acesso ferroviário do porto à Ferrovia do Sertão. Essa obra será custeada pela estatal portuária.

### CONTÊINERES

O novo Terminal de Uso Privado (TUP) da APM Terminals, subsidiária do Grupo A. P. Moller-Maersk, de origem dinamarquesa, foi anunciado, oficialmente, no dia 1º de setembro. Com o início das obras até o final de 2023 e operação prevista para 2026, o empreendimento representa investimento de R\$ 2,5 bilhões, gerando 1.600 postos de empregos.

A capacidade inicial de movimentação será de 400 mil TEUS, unidade equivalente a um contêiner de 20 pés. Mas pode ultrapassar a marca de 1,3 milhão de TEUS anuais, aumentando a liderança regional de Suape nesse tipo de carga.

Ocupando 49,2 hectares, o novo terminal é resultado do revoacacionamento dos estaleiros do cluster naval do complexo, após a venda de parte da área pertencente ao Estaleiro Atlântico Sul (EAS). O processo teve desfecho com a realização de um leilão, quando a Maersk cobriu a maior oferta com um valor de R\$ 455

milhões. Esse resultado já foi homologado pela Justiça Federal para o pagamento de passivo aos credores do EAS.

### DRAGAGEM

O governo de Pernambuco acabou de anunciar a conclusão de uma negociação para concluir a dragagem do canal de aproximação do porto, que vai permitir ao Suape, com uma profundidade de 20 metros e receber embarcações maiores. Iniciada em 2011 pela empresa holandesa Van Oord, a obra estava parada desde 2013.

A empresa alegou não ter recebido os valores devidos e os governos federal e estadual também acabaram se desentendendo sobre os recursos liberados e aplicados. A disputa foi parar na Justiça internacional. Pernambuco teria que pagar quase R\$ 800 milhões referente à conclusão da obra e à quitação da dívida com a empresa, mas conseguiu negociar o valor para R\$ 480 milhões. Agora, a Van Oord terá cinco meses para concluir a dragagem.

O diretor-presidente do Porto de Suape, Roberto Gusmão, comenta que a dragagem colocará Suape em posição de destaque no cenário portuário mundial, uma vez que o porto, que tem localização estratégica, reúne uma zona industrial robusta e consolidada esses grandes empreendimentos nos próximos anos. "Isso sem falar na ampliação da Refinaria Abreu e Lima, cuja movimentação atual de granéis líquidos já nos coloca na liderança nacional", destaca.

### FUTURO

Suape também está passando por um processo de revisão de seu Plano Diretor, com horizonte até 2030. A primeira versão ficou pronta em 2011, logo após a chegada de grandes empreendimentos no complexo. O objetivo da atualização é atender às novas demandas de mercado e aos desafios impostos pelo atual cenário econômico.

O projeto de revisão do Plano Diretor é comandado pelo consórcio formado pelas empresas TPF e Ceplan, vencedor da disputa. O prazo total de execução é de 15 meses. Com o resultado será possível planejar a expansão do complexo até o final desta década. O futuro de Pernambuco na vega por Suape.



# SUAPE BATENDO RECORDES DE CRESCIMENTO

Hoje temos muitos números para comemorar: **44 anos**, mais de **220 empresas**, mais de **40 mil empregos**, mais de **R\$ 74,5 bilhões** de investimentos privados e mais de **R\$ 42,6 bilhões** de novos empreendimentos estratégicos sendo implementados.

**ESSA  
CONQUISTA  
É DE  
PERNAMBUCO**

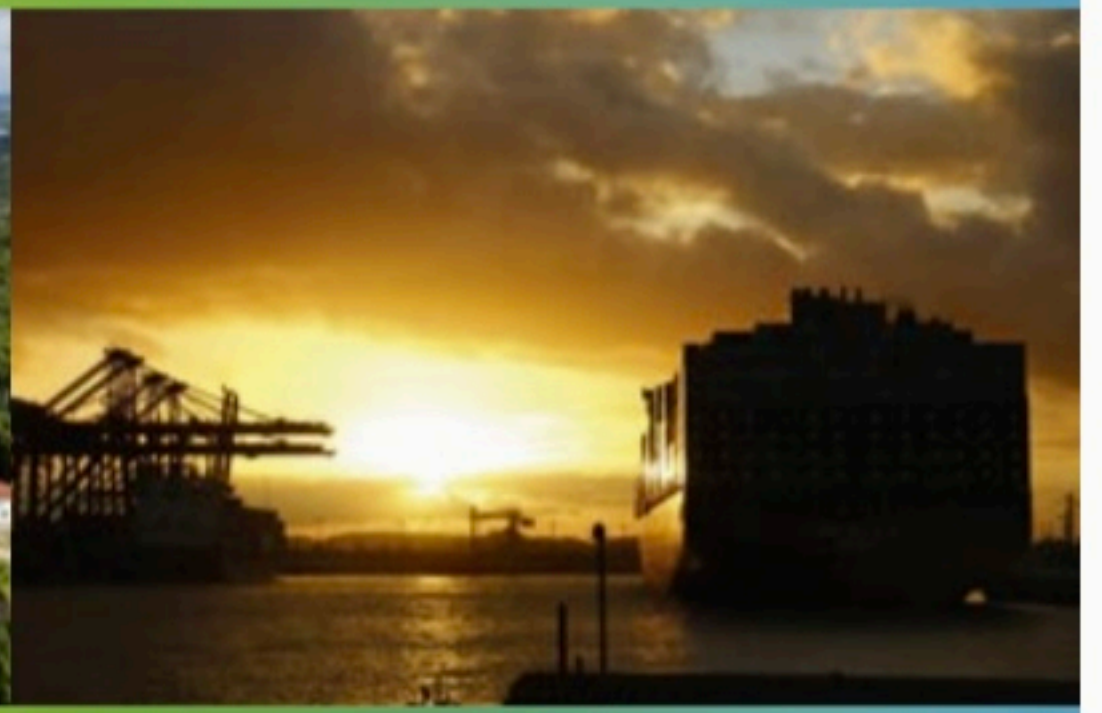
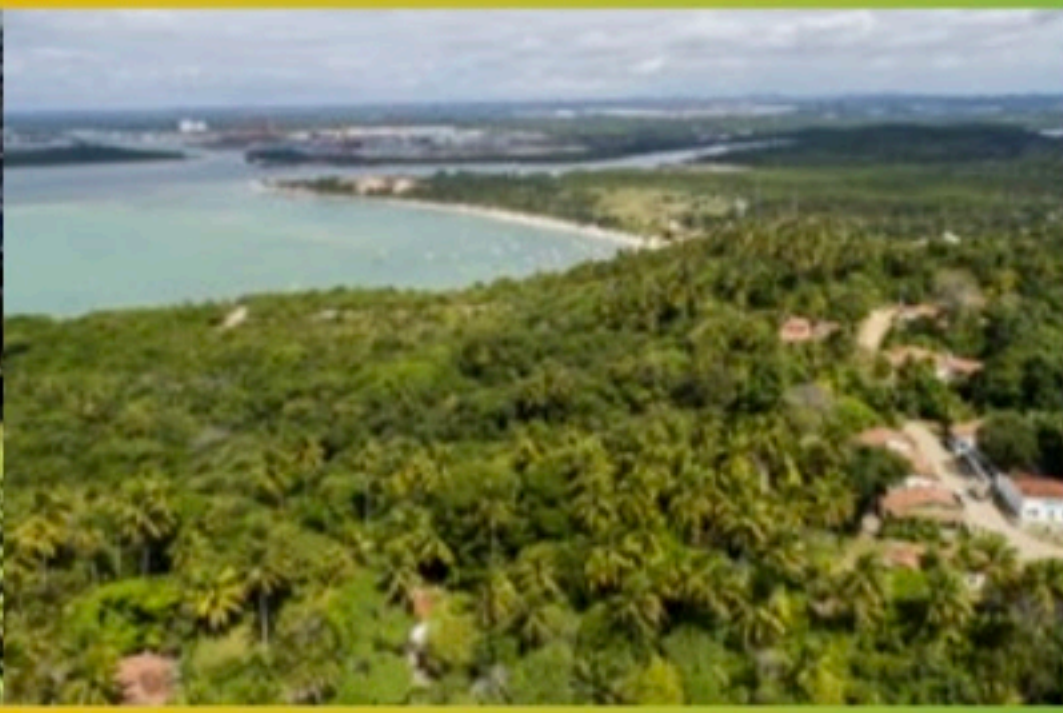



# Opiniões

## Editorial

# Clima de Copa

A contagem regressiva para a Copa do Mundo de futebol masculino no Catar começa hoje, para os brasileiros, com a divulgação da lista de jogadores convocados pelo técnico da seleção, Tite. Um dos eventos esportivos mais tradicionais do planeta, desta vez o período dos jogos, desta vez de 20 de novembro a 18 de dezembro, com a partida final a uma semana do Natal. Sem vencer uma copa há 20 anos – a última foi o penta, em 2002 – o Brasil torce para que um elenco de estrelas consiga chegar finalmente ao hexacampeonato.

A celebrada competição é curta para os atletas: os dois times nacionais que chegarem à grande decisão terão cumprido apenas sete jogos. Os que saírem já na fase de grupos, somente três. Com a maioria dos integrantes atuando fora de seus países, o entrosamento das equipes tem se tornado cada vez mais raro. Sobressai o talento individual dos craques, que inscrevem seus nomes na história das copas, especialmente quando são determinantes para levar a taça.

Na seleção canarina, foi assim com Garrincha, Pelé e Nilton Santos, em 1958, na Suécia. Com Didi, Vavá e Ama-

Sem vencer a copa há 20 anos, o Brasil torce para que um elenco de estrelas consiga o hexa

rildo, em 1962, no Chile. Com Gérson, Rivelino e Tostão, em 1970, no México. Com Taffarel, Bebeto e Romário, em 1994, nos Estados Unidos. Com Ronaldo, Rivaldo e Ronaldinho Gaúcho, em 2002, na Coreia do Sul e Japão. Ficando em três por equipe. Para 2022, muito se espera de uma geração de talentos como Neymar, Vinicius Junior e Philippe Coutinho. Os 26 escolhidos pelo técnico da seleção serão conhecidos hoje, com a responsabilidade de vestir a camisa mais vencedora da história das copas: logo atrás do Brasil, com cinco títulos, vêm Alemanha e Itália, com quatro cada. Argentina, Uruguai e França possuem dois títulos mundiais, e a Espanha, um. Mas os alemães superaram os brasileiros em finais disputadas: foram oito, contra sete do escrete verde-amarelo.

Os selecionados de Tite figuram entre os favoritos para a Copa do Catar, ao lado da França, Argentina, Alemanha, Espanha – e de Portugal, Inglaterra e Bélgica, que nunca foram campeãs. Na primeira fase, o Brasil encontra a Sérvia, na estreia, dia 24, a Suíça, dia 28, e Camarões, em 2 de dezembro. Em seguida, como se espera, a seleção pode enfrentar o primeiro ou segundo colocado no grupo H, composto por Portugal, Uruguai, Gana e Coreia do Sul.

A movimentação da economia pode ser recorde nesta Copa, com o efeito de impulso pós-pandemia. A expectativa do setor de turismo brasileiro é alcançar R\$ 175 milhões em pacotes para o Catar, em comparação com R\$ 101 milhões apurados para a mais recente edição do evento, a Copa da Rússia, em 2018. O clima de Copa também esquentou o mercado interno, com produtos alusivos à competição, e as festas nos dias de jogos da seleção, em todo o país, modificando a rotina, interrompendo as agendas de quem gosta e de quem não gosta de bola. “Futebol se joga na alma”, escreveu Carlos Drummond de Andrade. A alma dos brasileiros se agita na torcida, durante a Copa do Mundo.

## Charge # Thiago Lucas

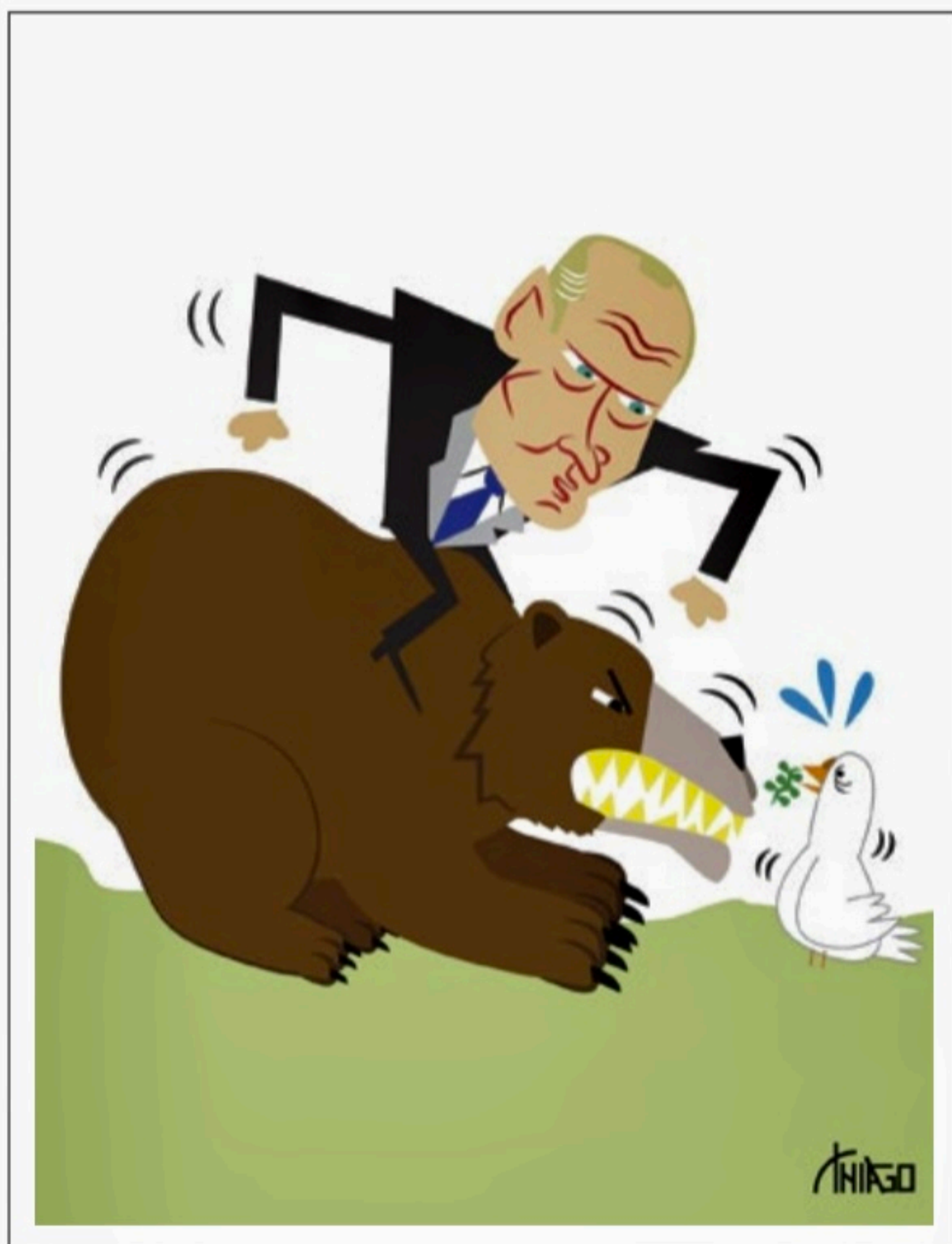

## Artigos

# A educação no terceiro governo Lula Política e valores

**MOZART NEVES RAMOS**

O governo do presidente eleito Luiz Inácio Lula da Silva terá muitos desafios pela frente, dentre eles, o da educação. O legado desses últimos anos não foi o melhor – longe disso, especialmente em decorrência da pandemia, mas também por uma agenda equivocada, pautada em questões ideológicas, deixando de lado o mais importante: a implementação de políticas robustas para um ensino público de qualidade, tanto na Educação Básica quanto no Ensino Superior.

A escolha do ministro será determinante para começar a virar esse jogo. Dois bons nomes já surgem no atual momento: o da senadora Simone Tebet e o da governadora do Ceará Izolda Cela. Ambas têm, e já mostraram isso, uma grande capacidade de articulação com estados e municípios, e a cooperação será fundamental na construção de um novo contrato social para a educação, como recomenda a Organização das Nações Unidas para a Educação, a Ciência e a Cultura (Unesco) no relatório “Reimaginar juntos nosso futuro – Um novo contrato social para a educação”, publicado em fevereiro deste ano.

Os impactos negativos da pandemia na aprendizagem escolar foram enormes, espe-

cialmente em países como o Brasil, que passaram muito tempo com os prédios escolares fechados, alunos sem acesso adequado à internet e professores despreparados para o uso das novas tecnologias. Os dados do Índice de Desenvolvimento da Educação Básica (Ideb) de 2021 mostraram o tamanho do retrocesso em todas as etapas escolares. Mesmo municípios de referência no campo educacional, como Sobral e Teresina, sofreram danos importantes na aprendizagem escolar.

Lamentavelmente, os debates que antecederam as eleições foram muito pobres, do ponto de vista de políticas públicas para o país em relação aos próximos anos. Todavia, na educação, alguns pontos foram destacados pela grande maioria dos candidatos, inclusive na esfera estadual – como, por exemplo, a ampliação do número de escolas em tempo integral, tanto no Ensino Médio como nos Anos Finais do Ensino Fundamental. Outro ponto bem destacado foi a expansão das matrículas em cursos técnicos profissionalizantes, trazendo uma oferta articulada com a demanda local.

Ficou também claro que o país vai precisar de políticas robustas para a primeira infância, com creches de qualidade, que incorporem

a intersetorialidade da educação com a saúde e a assistência social. Um dos grandes defensores do investimento em políticas educacionais de primeira infância, o Prêmio Nobel de Economia de 2000, James Heckman, mostrou que o retorno financeiro de cada dólar investido nessa fase será de 7 dólares a mais no futuro.

Há outros desafios a enfrentar nos próximos quatro anos, como a construção de um Sistema Nacional de Educação (SNE) e a elaboração de um novo Plano Nacional de Educação (PNE). Há muita coisa que também é preciso fazer no campo da avaliação, tanto na Educação Básica como no Ensino Superior – e aqui me refiro ao papel do Instituto Nacional de Estudos e Pesquisas Educacionais Anísio Teixeira (Inep), cujo trabalho foi fortemente afetado, nos últimos anos, pelas constantes mudanças tanto da presidência como de seus diretores. O(A) próximo(a) ministro(a) vai precisar literalmente “dormir” no MEC, pois os novos tempos exigirão dele(a) e de sua equipe muita dedicação e empenho.

● **Mozart Neves Ramos**, titular da Cátedra Sérgio Henrique Ferreira da USP de Ribeirão Preto e professor emérito da UFPE.

**PRISCILA LAPA**

Entre os anos de 1997 e 1998, professores do Departamento de Sociologia da Universidade de Brasília (UNB) conduziram uma interessante pesquisa sobre valores e comportamento político eleitoral. A preocupação teórica fundamental era o processo de perda de significado da categoria trabalho para a estruturar as identidades dos atores sociais e políticos. Em outras palavras, postulava-se que a centralidade do trabalho para formar as atitudes políticas dos indivíduos estava dando lugar às dimensões identitárias de outra ordem, fundadas em valores antes subordinados à identidade de classe.

Assim, identidades de gênero, etnia, cultura, religião, idade, orientação sexual, entre outras, estavam emergindo, desde os finais dos anos 60, como atores relevantes no espaço público. Essas identidades possuem, normalmente, reivindicações de cidadania, demandas por igualdade, travando lutas de reconhecimento devido de suas particularidades, de suas diferenças específicas.

A referida pesquisa, aplicada no Distrito Federal, buscava identificar o avanço desse processo sociológico e político naquele território e compreender até que ponto indicadores como renda e ocupação cediam espaço a outros na explicação

Identidades de gênero, etnia, cultura, religião, idade, orientação sexual, entre outras, estavam emergindo

das clivagens políticas, religiosas e morais. Em segundo lugar, questionava se havia componentes valorativos comuns, que transcendem as divisões de classes.

Nenhum processo social é linear. Não há mudança sem resistência. O trabalho de Inglehart (1997) aponta que as sociedades contemporâneas encontram-se na encruzilhada de dois processos: de um lado, as pessoas estariam, majoritariamente, trilhando o caminho da modernidade, ou seja, abandonando uma situação em que a religião e a família se sobrepõem aos indivíduos, para uma era em que é crescente a autoridade secular, inclusive nas decisões políticas. Concomitantemente, a mesma sociedade possui um segundo eixo de valores: aquele que vai da ênfase na sobrevivência, na segurança, para ressaltar

a autonomia e a expressão individual, de valores materialistas para outros chamados “pós-materialistas”.

O Brasil, contudo, tem suas peculiaridades. Lá nos anos próximos à virada para o século XXI, a pesquisa da UNB destacou a convivência entre indicadores de tradicionalismo extremo convivendo com atitudes, igualmente extremadas, de modernidade e pós-modernidade. Os achados sinalizavam posições extremas nas escalas obtidas. Assim, altos percentuais de expressão de orgulho nacional e da importância de Deus na vida cotidiana eram congruentes com a baixa manifestação de confiança na maior parte dos cidadãos.

Alguma semelhança com 2022? Onde estávamos nos últimos ciclos eleitorais para achar que, neste ano, nosso país se cindiu a partir de uma matriz valorativa completamente inusitada? Obviamente, o ciclo eleitoral presente teve seus próprios tons. Teve suas tintas, com os fenômenos inerentes a um universo político que transita entre o analógico e o digital. Mas é fato que nunca fomos tão brasileiros como neste ano, com todas as contradições e arranjos que nos tornam exatamente como somos: contraditórios, desiguais, mais de um, complexos e únicos.

● **Priscila Lapa**, jornalista e cientista política

## Expediente

**JC** **Jornal do Commercio**

**DIRETORIA Presidente**  
João Carlos Paes Mendonça  
**Vice-Presidente**  
Jaime de Queiroz Lima Filho  
**Diretor**  
Rafael Monteiro de Barros Guimarães

**DIRETORIA OPERACIONAL**  
**Diretor de Redação**  
Laurindo Ferreira  
**Diretor de Estratégias Digitais**  
Maria Luiza Borges

**Diretor Comercial**  
Vladimir Melo  
**Diretor de Mercado Leitor**  
Carlos Humberto Rocha  
**Diretor Administrativo-Financeiro**  
Vagner Lins

Ivanildo Sampaio (Coordenador)  
Lúcia Pontes  
Carla Seixas  
Mônica Carvalho

**ANJ**

**JCCPM**  
João Carlos Paes Mendonça

**Noticiário nacional**  
Agência Estado (AE),  
Agência Globo (AG), Folhapress  
**Noticiário internacional**  
Agência France Presse (AFP)

**Central de atendimento ao leitor**  
Grande Recife: (81) 3413.6100  
What's app: (81) 99115.1016

**Horários**  
8h às 17h30 - 2ª a 6ª feira  
e-mail: atendimento@jc.com.br

**Endereço**  
Rua Capitão Lima, 250 - Santo Amaro Recife - PE CEP: 50.040.900  
Pabx: 3413.6110 Redação: 3413.6174

**MERCADO NACIONAL**  
Engenho de Mídia  
Recife (81) 3126.8181  
São Paulo (11) 3854.9030  
Brasília (61) 3443-0462  
Rio de Janeiro (21) 2213.0904  
www.engenhomedia.com.br

**IMPOSTOS**  
Carga tributária (de produtos e serviços aos consumidores)  
e acesso ao clube de descontos do JC e ao modo Flip, onde são escolhidas pelos editores as matérias de maior relevância.

**ASSINATURAS**  
Acesso ilimitado anual  
R\$ 431,00  
Acesso ilimitado  
semestral R\$ 230,00

O **Jornal do Commercio** é uma empresa de mídia 100% digital que oferece aos seus assinantes logados acesso ilimitado às suas reportagens, conteúdos especiais, acesso ao clube de descontos do JC e ao modo Flip, onde são escolhidas pelos editores as matérias de maior relevância.

### REDAÇÃO DO JC

**Editores Executivos**  
**Diogo Menezes** • (81) 3413.6416 • diogomenezes@sjcc.com.br  
**Elton Ponce** • (81) 3413.6410 • eltonponce@sjcc.com.br  
**Mirella Martins** • (81) 3413.6418 • mirella@ne10.com.br  
**Rafael Carvalheira** • (81) 3413.6409 • rvieira@jc.com.br

**Assistentes de Edição**  
**Mariela Banholzer** • marieliab@ne10.com.br • (81) 3413.6422  
**Raphael Guerra** • rguerra@vjornal.com.br • (81) 3413.6187  
**Romero Rafael** • rrafael@jc.com.br • (81) 3413.6183

**Coordenador de Mídias Sociais**  
**Rafael Santos**  
rcsantos@jc.com.br  
(81) 3413.6409



# Esportes

**SÉRIE B** Leão não chegou nem perto de conseguir milagre necessário na última rodada para alcançar o acesso para a Série A do Brasileiro

## Vasco e Bahia sobem. Sport fica

**HAIM FERREIRA**  
Twitter: @haimferreira

A missão era difícil, quase impossível. Precisando de uma goleada por seis gols, além de um tropeço do Bahia, nada funcionou para o Sport na noite deste domingo (6).

Na última rodada da Série B, os rubro-negros empataram em oco com o Vila Nova, em Goiânia, e não conseguiram o acesso para a Série A.

Quem ficou com a vaga foi o Tricolor de Aço, que venceu o CRB por 2x1, em Macaé, e retorna à elite um ano após a queda na temporada passada.

Além dos baianos, a outra equipe a conseguir o re-

torno foi o Vasco, que venceu o Ituano por 1x0, em São Paulo.

Com todos estes resultados, o Sport acaba o Brasileiro apenas na 7ª colocação, com 57 pontos somados, atrás dos pró-prios paulistas e do Sampaio Corrêa.

### O JOGO

O técnico Claudinei Oliveira escalou o mesmo time que vinha conseguindo a arrancada nas últimas rodadas, que lhe credenciou a chegar nesta última rodada ainda com chances, mesmo que remotas.

Dentro de campo, o que se viu foi um time apático. Se precisava de seis gols, o que se viu foi uma equipe com

pouquíssimas chances claras de gol.

A situação ficou ainda mais complicada quando o volante Fabinho foi expulso no início do segundo tempo, após uma entrada dura.

Daí em diante, o descontrole emocional tomou conta do Leão, e o que se viu foi um festival de cartões vermelhos dados pelo árbitro Paulo Roberto Alves Júnior.

Por reclamação, o volante Ronaldo e o meia Denner acabaram indo mais cedo para os vestiários. Jogadores no banco de reservas se exaltaram, e mais três jogadores foram expulsos: Vagner Love, Gustavo Coutinho e Luciano Juba.



SEIS EXPULSOS Sport terminou com três jogadores expulsos em campo e três no banco. Ronaldo foi um deles

## ● Loterias

05/11/2022

**Mega-sena** **Concurso 2536**

09	22	27	30	33	45
Sena	0				0
Quina	163	28.773,28			
Quadra	10.787	621,12			

**Quina** **Concurso 5992**

13	14	29	53	56
Quina	0			
Quadra	103	4.325,65		
Terno	7.655	55,43		
Duque	171.553	2,47		

**Lotofácil** **Concurso 2656**

02	03	04	07	09	
10	11	12	13	17	
18	19	20	21	25	
15 acertos	1	1.035.763,33			
14 acertos	536	578,82			
13 acertos	14752	25,00			
12 acertos	153447	10,00			
11 acertos	730531	5,00			

**Timemania** **Concurso 1857**

04	20	21	36	55	59	73
7 acertos	0					0
6 acertos	3	38.550,51				
5 acertos	133	1.242,22				
4 acertos	2.596	9,00				
3 acertos	25.974	3,00				

Time do coração:  
**BAHIA/BA**

Ganhadores	Prêmio (R\$)
15.571	7,50

**Federal** **Extração 5713**

1º	098239
2º	082768
3º	039442
4º	093524
5º	090368

**Dia de Sorte** **Concurso 678**

04	05	13	20	21	26	30
7 acertos	1 506.361,40					
6 acertos	38	2.454,69				
5 acertos	1.457	20,00				
4 acertos	18.389	4,00				

Mês da sorte: **Julho**

Ganhadores	Prêmio (R\$)
49.230	2,00

**Dupla Sena** **Concurso 2440**

**Primeiro sorteio**

21	26	31	34	39	42	
Sena	0					0
Quina	9	7.148,30				
Quadra	557	132,00				
Terno	11.704	3,14				

**Segundo sorteio**

04	05	10	11	41	50	
Sena	0					0
Quina	32	1.809,41				
Quadra	1.339	54,91				
Terno	18.136	2,02				

**Loteca** **Concurso 974**

Jogo	Placar	Coluna
1 FLUMINENSE/RJ	3X1	SAO PAULO/SP 1
2 BRAGANTINO/SP	1X4	AMERICA/MG 2
3 CORINTHIANS/SP	1X0	CEARA/CE 1
4 INTERNACIONAL/RS	2X0	ATHLETICO/PR 1
5 CHELSEA	0X1	ARSENAL 2
6 TOTTENHAM	1X2	LIVERPOOL 2
7 ROMA	0X1	LAZIO 2
8 CORITIBA/PR	1X0	FLAMENGO/RJ 1
9 CUIABA/MT	1X1	PALMEIRAS/SP MEIO
10 OLYMP DE MARSELHA	1X0	LYON 1
11 JUVENTUS	2X0	INTER DE MILAO 1
12 FORTALEZA/CE	1X1	ATLETICO/GO MEIO
13 CRUZEIRO/MG	3X2	CSA/AL 1
14 ITUANO/SP	0X1	VASCO DA GAMA/RJ 2







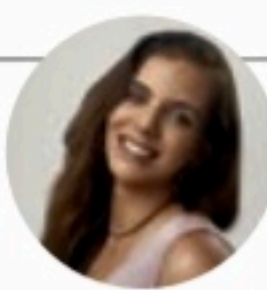

MIRELLA MARTINS  
mirella@neto.com.br  
www.social1.com.br  
Twitter e Instagram: @blogsocial1  
Telefone: (81) 3413-6418

ASSISTENTE:  
Romero Rafael  
rrafael@jc.com.br

## Maduros...

Um dos destaques do Beyond Age, da Kantar, foi a conexão online de pessoas entre 65 e 75 anos, que não mais representa minoria. De 2015 a 2022, apenas no Instagram, esse grupo apresentou alta de 4.937%. As demais gerações registraram: 12 a 19 anos (208%), 20 a 24 anos (224%), 25 a 34 anos (380%), 35 a 44 anos (683%), 45 a 54 anos (1.053%) e 55 a 64 (1.698%).

## ...surpreendem

O YouTube também fez sucesso entre os maiores de 65 anos: com crescimento de 886%. As demais faixas etárias apresentaram menor proporção: 12 a 19 anos (43%), 20 a 24 anos (51%), 25 a 34 anos (79%), 35 a 44 anos (155%), 45 a 54 anos (240%) e 55 a 64 anos (394%). Dentro do mesmo período, a proporção no Facebook foi de 7,4 usuários adicionais acima de 65 anos sobre os jovens.

## Função

Um estudo da Kerry descobriu que 65% dos consumidores procuraram função do alimento no que comem e bebem; essa mudança perpassa especialmente pelos consumidores mais jovens da Geração Z e millennials. Para esses jovens, a funcionalidade sobressai à aparência, sabor, textura e cheiro.

## Presidentes

Porto de Galinhas Convention & Visitors Bureau e Associação dos Hotéis de Porto de Galinhas escolheram os presidentes: Otaviano Maroja e Eduardo Tiburtius, respectivamente.

## Manguebeat

O Movimento Manguebeat, que completou 30 anos, vai ter um espaço especial no REC'n'Play, de 16 a 19, no Bairro do Recife. Além das apresentações musicais, contará com uma trilha de conteúdo escolhida a dedo por Louise França, filha de Chico Science, e pelo produtor Paulo André Pires. O movimento se destacou por misturar elementos tradicionais com tecnologia.

## Samba

O Dia Nacional do Samba será comemorado em grande estilo no Recife. Marcado para o dia 3 de dezembro, a festa reunirá no Clube Português três ícones: Diogo Nogueira, Jorge Aragão e Fundo de Quintal. Os artistas apresentarão aos pernambucanos os clássicos do gênero.



## Em Paris

Dado Cavalcanti expõe quadros abstratos, no Museu Louvre



## Referências

Gisela e Alexander Saunders, grandes nomes na área da Medicina, em casamento badalado

# Lista dos melhores bares do mundo. Rio conquistou

Os melhores bares do mundo foram definidos pela revista Time Out Londres, que dá dicas de lugares legais para conhecer nas viagens. O ranking tem no pódio o londrino Aspen & Mersault em primeiro lugar, seguido do Sidney's Five, de Nova

York, e do Offsuit, de Boston, em terceiro. O único brasileiro a aparecer no top 10 é o Bafo da Prainha, no Rio de Janeiro. Fica no Largo São Francisco da Prainha, no bairro central da Saúde, com mesinhas ao ar livre rodeadas de casarões antigos.

Sobre o primeirão, dicas do sucesso: a decoração é muito charmosa, não há aquela presunção bossal de apenas bebidas caríssimas e a vibe é justamente desmistificar com opções para todos os gostos. Dos clássicos aos descolados, e ainda tem lareira!



## Elegantes

Waldir Bitu e Ana Paula Cascão em prestigiado casamento

## Futuro negro

O Coquetel Molotov vai trazer a multiartista Glor1a, do Reino Unido, para uma residência artística, dias 16 e 19. Em sua primeira visita ao Recife, viabilizada pelo Edital Cultura Circular, ela vai ensinar a misturar música, arte e tecnologia, para falar de futurismo negro e queer. A passagem de Glor1a na cidade se encerra no dia 19, no palco do Festival, na UFPE, em performance especial.

O Complexo Novo Mundo Empresarial, no Paiva, vai montar estrutura com telão para transmissão dos Jogos da Copa do Mundo, prometendo ser um dos points da região.

**A Fundação Joaquim Nabuco prepara cerimônia dos vencedores do 2º Concurso Nordestino do Frevo, dia 12, a partir das 16h, no hall do Museu do Homem do Nordeste, em Casa Forte. Haverá uma homenagem ao compositor Getúlio Cavalcanti.**

A Fino Nordeste Bolo de Rolo, do chef Mauro de Castro, é uma das participantes do 3º Encontro Nacional de Jovens Industriais, nesta quarta, na Fiepe.

**Clarice Ludmer e Miguel Gastão, da Bioxi, empresa de esterilização de materiais de saúde, comemora 1 ano em PE. A empresa já investiu R\$ 15 milhões no mercado no Estado.**



## Cultura negra

Carla Rio celebra o recebimento do Troféu Abebé de Prata Mãe Dadá

## Novembro Azul

O urologista Rodrigo Brasileiro ressalta conhecer os fatores de risco para evitar câncer de próstata: sobrepeso e obesidade, idade acima de 55 anos e histórico de câncer na família. "Se o paciente tem esse perfil, o ideal é iniciar o rastreio por volta dos 40 anos."

## Aniversariantes

Carlito Asfora, Alberto Ferreira da Costa Jr., José Moura, Betânia Peixoto, Ana Paula Vieira, Waldir Cavalcanti Júnior, Márcia Maranhão, Marcelo Ribeiro, Regina Célia Mata, Felipe Lemos, Fernando Carvalho e Marcos Toledo.

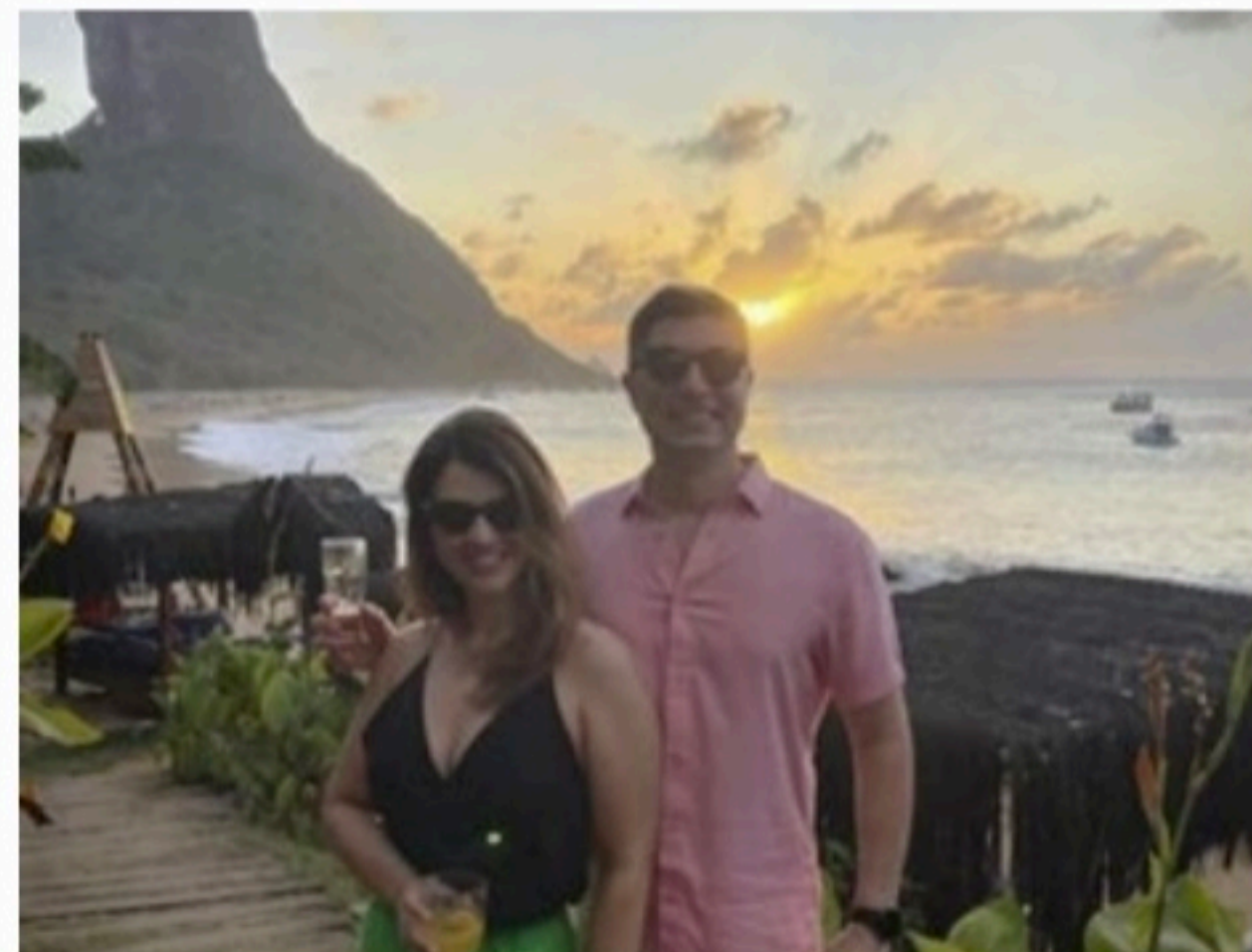

## Em Noronha

Catarina Carvalho com o seu namorado Alexandre Carvalho curtindo o pôr do sol



# Entretenimento

**PROGRAMAÇÃO** Festival Internacional de Cinema Universitário começa hoje

## MOV faz edição no Parque e online

Da Redação

Começa hoje o 5º MOV – Festival Internacional de Cinema Universitário, que segue presencialmente até quarta-feira (9), no Cineteatro do Parque, no bairro da Boa Vista, Centro do Recife. O festival continua, em seguida, em formato virtual, de quinta-feira (10) até o dia 17, pelo site [mov-festival.com](http://mov-festival.com). Sessões especiais, atividades formativas, concurso de fotografia e um espetáculo teatral compõem a programação do evento, que conta com incentivo do Funcultura Audiovisual.

Com mais de mil curtas inscritos, será exibida uma seleção de 35 obras de diferentes estados e países, divididas entre as mostras competitivas nacional e internacional, além das mostras especiais MOV Convida UNE e Filmes de Pandemia, ambas online.

Produzidos entre 2020 e 2022, os filmes possibilitam vislumbrar diferentes fases da pandemia e as maneiras como a crise sanitária e política impactou a sensibilidade dos jovens criadores. Marcados pela diversidade de gêneros filmicos e pela representatividade de seus autores, os curtas refletem questões como a memória, a resistência política e a precarização do trabalho.

De acordo com Vinicius Gouveia, idealizador do MOV, criado em 2014, a 5ª edição do festival consolida a proposta do evento de ser um espaço de experimentação



**EXIBIÇÕES** Festival, que ocupava o São Luiz, faz sua 5ª edição agora no Cineteatro do Parque

e formação de jovens cineastas, assim como de público e crítica. “Quando criamos o evento, sentíamos falta desse espaço de visibilidade, diálogo e troca. Acho que o evento vem cumprindo um papel importante de agregar experiências e olhares sobre o cinema universitário de várias partes do mundo.”

Destaca-se, neste 5º MOV – Festival Internacional de Cinema Universitário, o espetáculo *Gente!*, da Companhia de Teatro Macacada, que será encenado na quarta-feira (9), às 20h30, no Cineteatro do Parque. Formado por sete atos, que mesclam dança, poesia, artes visuais e drama, o projeto se espelha no Teatro do Absurdo para problematizar e refletir questões

caras à negritude. A direção é de Luiz Apolinário.

Além das mostras (a programação completa está disponível no site do festival e a presencial também pode ser acessada em [jconline.com.br/cultura](http://jconline.com.br/cultura)), o público poderá se inscrever para três oficinas: Pitching, com Thaís Vidal; Acessibilidade Audiovisual, com Túlio Rodrigues; e Realizadoras Latino-americanas, com Lílian Alcântara (online). Ainda haverá um workshop, com vídeos-tutoriais sobre temas diversos, como distribuição, acessibilidade e crítica de cinema.

Todas essas atividades serão online, com as inscrições abertas entre hoje e quinta-feira (10), no site do MOV.

**HARD ROCK**



**PROJETO** *Use Your Illusion I & II Super Deluxe* reúne 97 canções, sendo 63 delas inéditas

## Guns N' Roses lança box comemorativo

Agência Estado

A banda Guns N' Roses, que fez turnê pelo Brasil em setembro, que começou pelo Recife, anunciou o lançamento de um box comemorativo dos álbuns *Use Your Illusion I & II*, no próximo dia 11. *Use Your Illusion I & II Super Deluxe* contará com um total de 97 canções, 63 delas inéditas.

Os álbuns originais continham grandes hits da banda liderada por Axl Rose, como *Don't Cry*, *Live and Let Die*, *Stranged*, *Civil War*, *Yesterdays* e *Knockin' On Heaven's Door*.

*November Rain*, outro grande sucesso do grupo, com nove minutos de duração, ganhou uma versão recém-gravada, com uma orquestra de 50 músicos, conduzida e organizada pelo vencedor do Grammy e compositor indicado ao Emmy Christopher YOUNG.

A versão já pode ser ouvida nas plataformas digitais.

O álbum terá versões gravadas ao vivo no Ritz Theatre, em Nova York, em 1991, como a de *You Could Be Mine*.

Outra surpresa dessa gravação é a participação de Shannon Hoon, vocalista do Blind Melon morto em 1995, nas faixas *Don't Cry* e *You Ain't the First*.

As canções chegarão ao mercado com os áudios originais totalmente remasterizados pela primeira vez, a partir de transferência das fitas masters analógicas para uma configuração sonora de alta resolução.

### HISTÓRICO

*Use Your Illusion II* chegou ao topo da Billboard durante o lançamento, em 1991, seguido por *Use Your Illusion I*, que ficou na segunda posição. Só na primeira semana de lançamento os trabalhos venderam mais de 700 mil cópias.

## Horóscopo JC

São Paulo, 31 - A quadratura entre Vênus e Saturno sinaliza momento em que os desejos e afinidades enfrentam a dura realidade, esta se tornando uma desmancha-prazeres. Nada será como os suaves devaneios imaginam. A realidade poderá ser suavizada, se conseguirmos abrandar suas arestas. Podemos aprimorar o convívio humano, se nos dispusermos a lidar com as limitações. Alegrias simples dão novo colorido às relações ressecadas. Nossos desejos íntimos podem não encontrar lugar para se estabelecer diante dos outros.

### ÁRIES 21/3 a 20/4

**ELEMENTO:** Fogo

**REGENTE:** Marte

É tempo de administrar as limitações, mais do que se revoltar contra elas. Certas pressões tendem a se impor sobre qualquer tentativa de satisfazer sua natureza.

### TOURO 21/4 a 20/5

**ELEMENTO:** Terra

**REGENTE:** Vênus

O aspecto tenso de Saturno dificulta encontrar satisfação no trabalho. O convívio afetivo tende a ser feito de obrigações. Mas estas podem dar maior força às relações afetivas.

### GÊMEOS 21/5 a 20/6

**ELEMENTO:** Ar

**REGENTE:** Mercúrio

Procure equilibrar as tensões do dia. Os afazeres tendem a ser obstáculo para as atividades filosóficas e culturais, cujo desenvolvimento é importante neste período.

### CÂNCER 21/6 a 22/7

**ELEMENTO:** Água

**REGENTE:** Lua

A amorosa Vênus em conflito com Saturno indica que o amor é hoje uma espécie de desafio, como se a lhe exigir ceder de você para se unir à pessoa amada.

### LEÃO 23/7 a 22/8

**ELEMENTO:** Fogo

**REGENTE:** Sol

Os cuidados básicos não deveriam tirar tanto assim o sabor do convívio com as pessoas queridas, em especial com a família. A tendência maior é restringir sua disposição afetiva.

### VIRGEM 23/8 a 22/9

**ELEMENTO:** Terra

**REGENTE:** Mercúrio

O trabalho profissional pode ter que ser feito sem estar apreciando o que lhe é imposto. Pense em manter a disposição em nome de metas maiores, enquanto cumpre sua rotina.

### LIBRA 23/9 a 22/10

**ELEMENTO:** Ar

**REGENTE:** Vênus

Um dia para plantar, não para usufruir os frutos. Para o que você deseja fazer, os recursos são insuficientes. Não é tempo de usufruir como gostaria, mas de conter gastos.

### ESCORPIÃO 23/10 a 21/11

**ELEMENTO:** Água

**REGENTE:** Plutão

Não brinque com o que é importante, em especial, nas situações vinculadas à sua segurança e o sentido de dignidade pessoal. Saiba respeitar sua casa e sua família.

### SAGITÁRIO 22/11 a 21/12

**ELEMENTO:** Fogo

**REGENTE:** Júpiter

Os contatos podem ser impedidos ou dificultados. Um dia de restrições na mobilidade e na comunicação, talvez mesmo contra a sua vontade e fora do esperado.

### CAPRICÓRNIO 22/12 a 20/01

**ELEMENTO:** Terra

**REGENTE:** Saturno

As condições materiais terão um papel de desmancha-prazeres neste dia. Talvez tenha que abrir mão de um gosto pessoal em nome de realizações de longo prazo.

### AQUÁRIO 21/1 a 19/2

**ELEMENTO:** Ar

**REGENTE:** Urano

É tempo de disciplinar seus desejos, ou estes podem levar a frustrações ou desvios de rota. As responsabilidades tendem a se impor sobre os desejos pessoais.

### PEIXES 20/2 a 20/3

**ELEMENTO:** Água

**REGENTE:** Netuno

É melhor tomar logo as decisões difíceis, já que será obrigado a fazê-lo. Mas não abandone seus interesses, e espere o momento adequado para passar a vivê-los.

## Quadrinhos JC

Níquel Náusea - Fernando Gonzales

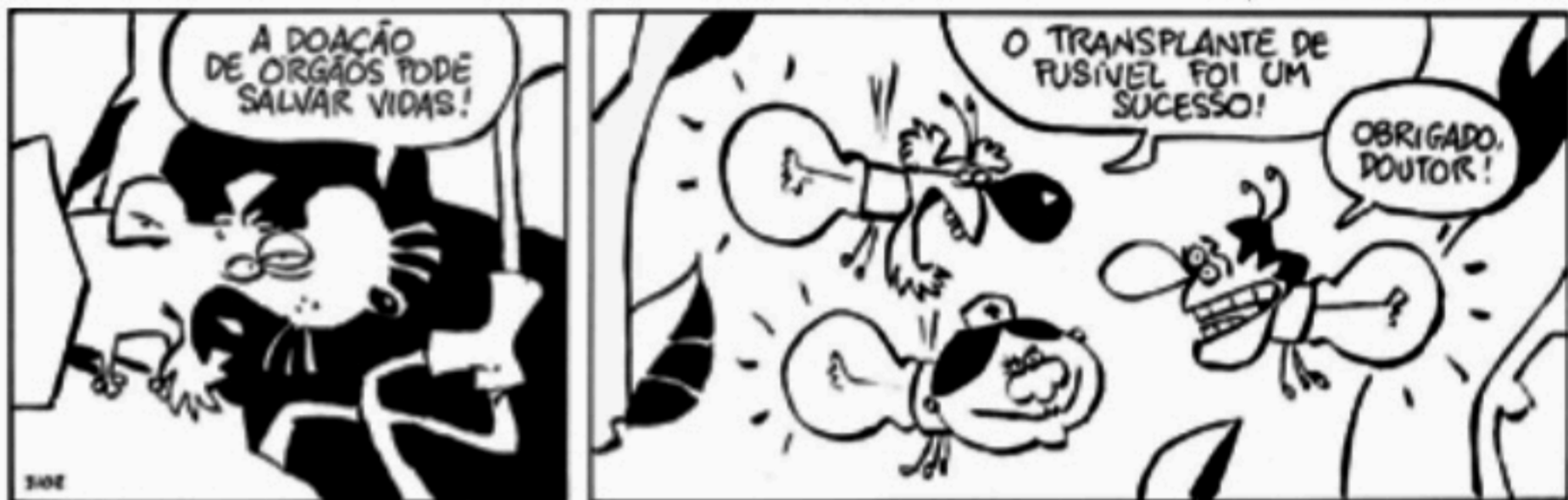

Samanta - Alpino



Chiclete com Banana - Angeli



Xaxado - Cedraz





# Televisão

## Imagem & Diversão

### Canal 1

FLÁVIO RICCO  
Colaboração  
JOSÉ CARLOS NERY

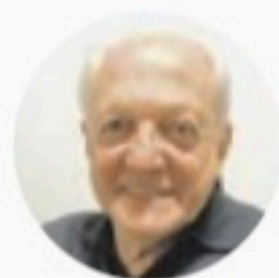

## Validade do *Linha Direta* está longe de vencer

Depois do remake de *Pantanal*, a Globo veio a público e, há poucos dias, anunciou o relançamento do *Linha Direta* no ano que vem.

Depois de Hélio Costa, Marcelo Rezende e Domingos Meirelles (foto), o programa agora será conduzido por Pedro Bial. Produzido pela primeira vez em 1990, teve começo e fim no mesmo ano, e, depois, numa segunda temporada, foi de 1999 a 2007, a mais longa delas e, desta vez, como produto fixo de grade.

A data de estreia ainda não foi fixada, mas nos interiores fala-se entre abril e maio.

Há quem critique a volta de antigos programas, só que também por aí existem casos e casos. O *Linha Direta*, como formato, nunca chegou a se esgotar e entre a sua última saída do ar até os dias atuais, foram 15 anos. Há, com certeza, entre todos os telespectadores, aqueles que não se recordam direito e outros que nem chegaram a conhecer.

É uma experiência, com relação a inúmeros produtos, que poderá perfeitamente se repetir, e não só na Globo, mas em todas as emissoras. Por que não?

No caso do *Linha Direta*, em especial, ainda está longe de vencer o seu prazo de validade.

### Convocação

Hoje, Globo e SporTV, já têm as suas equipes escaladas para divulgar a relação oficial do Tite, com os convocados para a Copa do Catar.

Curioso é que, desde o final da semana passada, inúmeras outras listas foram espalhadas. Tantas, que algumas correm até o risco de estarem corretas.

### Olha só

Já existe na Band a decisão de colocar no ar um programa, em todos os finais de noite, durante a realização do mundial. Bate bola, lances, comentários.

### Chamada de embarque

Nesta segunda, Eliana, Narcisa (Tiago Barnabé) e equipe do SBT estarão viajando para as Maldivas. FICAM lá a semana toda, gravando o programa de aniversário dela.

### Atenção nisso

Não sei, sinceramente, se será possível separar as coisas, ou mesmo se haverá essa boa vontade, porém fica a torcida para que na troca de governo não tenhamos mudanças tão significativas na TV Brasil.

Evidente que mudanças no comando irão existir, mas o trabalho desenvolvido pelos seus profissionais, maiores responsáveis pelo crescimento observado no Ibope, tem que ser preservado.

### Está escrevendo

Lúcia Veríssimo, envolvida há poucos dias em toda essa confusão da Cássia Kis, gravou o *Faustão na Band* na semana passada.

Entre outras novidades, contou que está escrevendo uma série.



MARIA MERCE CAERO/DIVULGAÇÃO

STREAMING *Flordelis: Questiona ou Adora* foi feita após profunda pesquisa e com entrevistas

# Docussérie revira passado

Agência Estado

A docussérie escrita e dirigida por Mariana Jaspe, *Flordelis: Questiona ou Adora*, produzida pela Boutique Filmes, chegou à plataforma Globoplay. A trama conta sobre crime que chocou o Brasil em 2019, trazendo detalhes de sua investigação e bastidores da família de Flordelis. Serão seis episódios, lançados dois a cada sexta-feira.

“Como tudo isso começou? De onde essa família se formou? Por onde elas passaram? Quem fez parte dessa trajetória? Como elas chegaram até aqui? São perguntas que tentamos responder ao longo dos seis episódios”, diz Mariana Jaspe.

O roteiro foi construído a partir de uma profunda pesquisa sobre o passado de Flordelis e Anderson do Carmo, entrevistas com familiares, policiais, testemunhas e o estrategista político do casal, jornalistas que cobriram sua trajetória e personagens

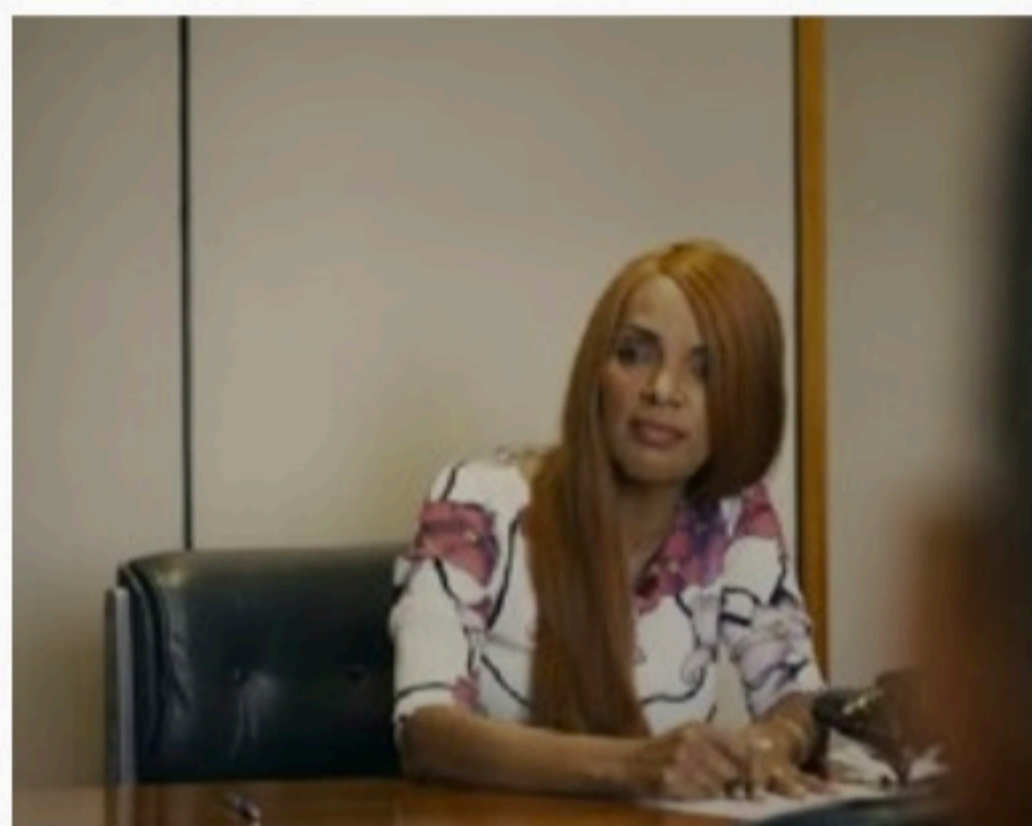

CASO SEGUE Ex-deputada Flordelis será julgada hoje por Tribunal do Júri

do passado da família.

“A história de Anderson e Flordelis não envolve somente a sua figura, mas a de uma família composta por 55 filhos que tiveram suas vidas impactadas por sua presença, seja com mãe biológica, adotiva ou afetiva”, explica Gustavo Mello, produtor da

Boutique Filmes.

A coprodução da série foi realizada pela equipe do Globoplay em parceria com o jornal O Globo, representado pelos jornalistas Carolina Heringer, repórter da editoria Rio, e Thiago Prado, editor de política do jornal.

“Busquei, desde a época do

crime, fazer uma apuração desse caso paralela à da polícia, para entender os meandros da família e ter uma visão mais ampla, não restrita à da investigação oficial. Isso se intensificou com o início do projeto do documentário, uma vez que o espaço para contar essa história se amplia no audiovisual”, adianta Carolina.

Em 2019, a rotina de Flordelis era tomada por compromissos como deputada federal, cantora gospel de sucesso, pastora de sua igreja Ministério Flordelis e seus 55 filhos. Toda a organização de sua rotina múltipla só era possível graças ao trabalho de Anderson do Carmo, que além de marido, era o seu articulador na política e na vida.

Em 16 de junho do mesmo ano, após retomarem de uma noite romântica, Anderson foi morto a tiros na casa da família. Flordelis, então, afirma que seu marido havia sido vítima de latrocínio. Mas a investigação revela informações impressionantes, detalhadas pela docussérie.

## Hoje na TV

### TVU/TV BRASIL

**(14h) SESSÃO FAMÍLIA / AS AVENTURAS DE UMA SUPERPROFESSORA.** De Martijn Maria Smits. Com Diewertje Dir, Hassan Slaby, Harry Piekema, Carly Wijs, Jeevan Dhanpat, Josephine Nollen, Maarten Wansink. A Srta. Josje (Dir) parece ser uma professora comum. Ela acaba de chegar à nova escola em que vai lecionar e logo precisa lidar com uma sala de aula repleta de alunos sem um pingote de motivação para aprender. A moça de 20 anos tem uma vida pacata como educadora em uma escola primária.

**(22h) CINE NACIONAL / ROBERTO CARLOS EM RITMO DE AVENTURA.** De Roberto Farias. Com Roberto Carlos, José Lewgoy, Reginaldo Faria. A divertida trama acompanha o músico brasileiro Roberto Carlos. O artista é perseguido por uma quadrilha internacional enquanto grava um filme com o francês Pierre (Lewgoy). Durante a trama, o protagonista canta alguns dos diversos clássicos do seu vasto repertório.

### TV GLOBO

**(15h30) SESSÃO DA TARDE / JORNADA DA VIDA.** De Philippe Godeau. Com Lionel Louis Basse, Omar Sy. Yao quer encontrar seu herói: Seydou Tall, um famoso ator francês. Ele fica sozinho para encontrá-lo. Tall o acompanha de volta e encontra suas origens.

**(22h25) TELA QUENTE / CORRENDO CONTRA O TEMPO.** De Jacob Estes. Com Brian Tyree Henry, David Oyelowo, Mykelti William-

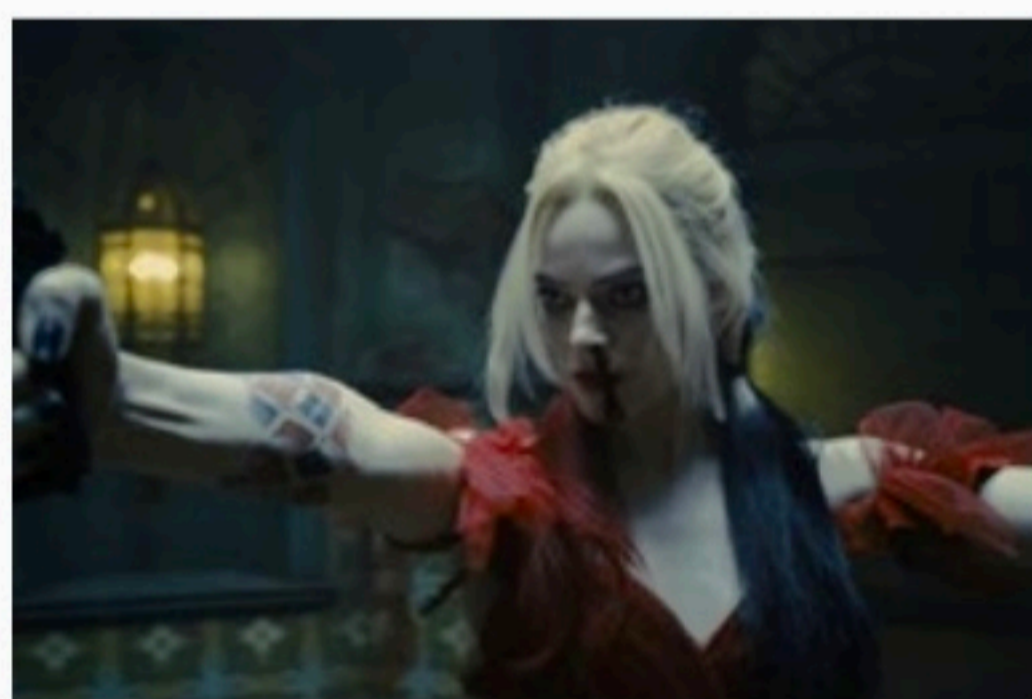

son, Storm Reid. A sobrinha do detetive Jack é assassinada e, dias após, ele recebe uma ligação da menina. Percebendo que está no futuro, ele corre para impedir o crime.

### HBO MAX

**(23h) MATRIX RESURRECTIONS.** De Lana Wachowski. Com Keanu Reeves, Carrie-Anne Moss, Yahya Abdul-Mateen II, Jonathan Groff, Jessica Henwick, Neil Patrick Harris, Jada Pinkett Smith, Priyanka Chopra Jonas, Christina Ricci, Lambert Wilson. A diretora Lana Wachowski reúne Keanu Reeves e Carrie-Anne Moss nos papéis icônicos de Neo e Trinity no quarto filme da franquia Matrix. 20 anos passados desde que Neo selou a paz com as máquinas, Thomas A. Anderson ainda sente que algo não está certo. E quando Morpheus

reaparece com uma pilula vermelha na mão, Neo se vê mais uma vez indo atrás do coelho branco - e de Trinity.

### HBO+

**(0h10) ESQUADRÃO SUICIDA.** De David Ayer. Com Will Smith, Margot Robbie (foto), Jared Leto, Viola Davis, Cara Delavigne. É bom ser mau... Reúne uma equipe dos super vilões mais perigosos e encarcerados do mundo, ofereça-lhes o mais poderoso arsenal à disposição do governo e envie-os em uma missão para derrotar uma entidade enigmática e insuperável. A oficial de inteligência norte-americana Amanda Waller determinou que apenas um grupo secretamente convocado de indivíduos desprezíveis e desprezíveis, com quase nada a perder, fará.

## Resumo das Novelas

### TV Jornal/SBT

**(20h30) Poliana Moça**  
Roger sugere a Tânia ir ao encontro de Otto para tentar descobrir pistas dos próximos passos dele. O pai de Ruth conversa com Ruth; Renato vê e fica com ciúmes. Helô entra na sala da Ruth, a diretora remove a aliança e guarda na gaveta, escondendo o símbolo de namoro com Renato. Éric evita Poliana, ele fica bravo porque ela não respondeu as mensagens enquanto estava com João. Poliana tenta novamente conversar com Éric e afirma que o namoro é importante para ela. João declara a Poliana que deseja que seu pai receba os devidos créditos do livro, João também propõe a Poliana para ele conversar com Éric no intuito de melhorar a situação entre eles. Éric rejeita fazer dupla com Poliana na aula de música e faz com Helena. Na frente dos amigos e de Poliana, Éric chama Helena para ir ao clube.

### TV Tribuna/Band

**(22h) Valor da Vida**  
Vitorino continua dizendo que Artur é um impostor, já que ninguém consegue explicar sua aparência jovem depois de 20 anos. Aisha não se conforma com a morte do pai e Raissa afirma que elas devem aceitar o ocorrido e organizar uma cerimônia bonita. No entanto, a estudante de moda lembra que Manuel queria que as cinzas fossem levadas para Portugal. Camilla fica interessada em saber como foi o reencontro de Alexandre com o pai. Jesus diz que vai para Portugal estudar o caso do empresário que era dado como morto. Piedade aconselha Ana Clara a conversar com Artur para se



entender com ele antes que Júlia o manipule.

### TV Guararapes/Record

**(21h) Reis**  
Urias se desespera com o destino de Agé. Davi é procurado por Saul. Ele é capturado pelos filisteus e levado até Aquis. Saul dá uma ordem cruel e mortal contra os sacerdotes. Enquanto fala com o Senhor, Davi percebe a aproximação de alguém.

### TV Globo

**(18h25) Mar do Sertão**  
Deodora apoia que Tertulino use Laura para des-

truir José. José se orgulha do empenho de Candoca. Labibe não consegue perdoar Maruan. Timbó finge passar mal e Tereza se preocupa. Candoca descobre que o governador mentiu para não atender Jessilaine. Catão sugere que o Coronel invista em mais veneno para a plantação. Candoca se incomoda com a maneira como Jessilaine fala com um fazendeiro rico a quem elas pede ajuda. Firmiano tenta disfarçar a preocupação quando Xaviera acusa Vanceli de ser o culpado por seus crimes. Herculano assedia Candoca em troca de sua ajuda financeira.

**(19h40) Cara e Coragem**  
Danilo estranha quando Martha fala sobre a presidência da SG durante o evento. Leonardo reassume a presidência, e Danilo reage contrariado. Italo chega ao local do evento e Pat e Moa não conseguem falar com ele. Clarice faz aparição triunfal no evento. Com sua imagem projetada no telão, ela interrompe o discurso de Leonardo e, em seguida, surpreende a todos ao surgir 'ao vivo' no evento. Clarice sobe ao palco e discursa para os convidados. Leonardo, Danilo e Regina incredulos. Martha, Jonathan e Luana cúmplices se emocionam.

**(21h20) Travessia**  
Guerra (foto) deixa claro que não quer que o Passado de Ari interfira na relação do rapaz com Chiara. Chiara reclama com Guerra por ele evitar de falar de sua mãe. Dante pede para Gil avisar a Ari que Brisa foi encontrada. Otto liga para Vandami para saber de Brisa. Guida comenta com Inácia que acha que Leonard está punindo. Gil não conta a Ari que Brisa foi encontrada. Chiara avisa a Cidália que irá procurar Moretti para saber sobre sua mãe. Tonho fica encantado com o quarto que Guerra montou para ele. Guerra convida Ari para morar com Tonho em sua casa. Cidália alerta Guerra para a intenção de Chiara de procurar por Moretti.

## Destaques da programação

### TV Jornal/SBT 2

(81) 3413.6300  
06:00 - Primeiro Impacto  
07:00 - Primeiro Impacto PE  
08:00 - Primeiro Impacto  
11:00 - Papeiro da Cinderela  
11:20 - TV Jornal Meio-dia  
11:55 - Por Aqui  
14:50 - Turma do Barra  
15:20 - Casos de Família  
16:20 - Fofocalizando  
17:20 - Cuidado com o Arjo  
18:20 - Vencer o Desamor  
19:20 - O Povo na TV  
19:45 - SBT Brasil  
20:30 - Poliana Moça  
21:30 - Cumplices de Um Resgate  
22:15 - Programa do Ratinho  
23:30 - Arena SBT  
00:45 - The Noite  
01:45 - Operação Mesquita

### TV Tribuna/Band 4

(81) 3412.7300  
08:20 - Bora Brasil  
09:25 - The Chel  
11:00 - Jogo Alberto  
12:00 - Jogo Alberto Pernambuco  
12:40 - Bora Pernambuco  
14:00 - Info  
14:30 - Melhor da Tarde  
16:00 - Brasil Urgente Pernambuco  
17:00 - Brasil Urgente  
18:50 - Programação João Alberto  
19:20 - Jornal da Band  
20:30 - Faustão na Band  
22:00 - Valor da Vida  
22:45 - Desafio em Dose Dupla  
23:15 - Jornal da Noite  
23:30 - NBA

### TV Guararapes/Record 9

(81) 3412.4401  
06:30 - Balanço Geral PE  
07:00 - Jornal da Record  
07:05 - Balanço Geral PE  
08:40 - Fala Brasil  
10:00 - Hoje em Dia  
11:50 - Balanço Geral PE  
14:40 - Que Arretado!  
15:30 - Cio Dez Mandamentos  
16:30 - Cidade Alerta  
17:10 - Jornal da Record  
17:15 - Cidade Alerta  
17:40 - Jornal da Record  
17:45 - Cidade Alerta  
18:00 - Cidade Alerta Pernambuco  
18:50 - Cidade Alerta  
19:15 - Jornal Guararapes  
19:45 - Jornal da Record  
21:00 - Reis  
22:00 - Amor Sem Igual  
23:00 - A Fazenda  
00:15 - Jornal da Record

### TVU/TV Brasil 11

(81) 3423.4000  
08:00 - Brazil em Dia - Ao Vivo  
08:15 - TV Brasil Animada  
11:00 - D.P.A. - Detetives do Prédio Azul  
11:30 - Tem Criança da Cozinha  
12:00 - Repórter Local - Ao Vivo  
12:15 - Repórter Brasil Tarde - Ao Vivo  
13:00 - Bugados  
13:30 - D.P.A. - Detetives do Prédio Azul  
14:00 - Sessão Família - Encantado  
16:00 - Brasil Visto de Cima  
16:30 - Orfãos da Família Selvagem  
17:00 - As Fascinantes Cidades do Mundo  
18:00 - Os Imigrantes  
19:00 - Repórter Brasil - Ao Vivo  
19:40 - Stádium - Ao Vivo  
20:00 - A Terra Prometida  
21:00 - Sem Censura  
22:00 - Cine Nacional  
23:30 - Brasil Visto de Cima

### TV Globo 13

(81) 4002.2884  
04:00 - Hora Um  
05:00 - Bom Dia Pernambuco  
08:30 - Bom Dia Brasil  
09:30 - Encontro com Patrícia Poeta  
10:35 - Mais Você  
11:45 - NE1  
12:30 - Globo Esporte  
12:55 - Convocação Copa do Mundo 2022  
13:40 - Jornal Hoje  
14:45 - Chocolate Com Pimenta  
15:30 - Sessão da Tarde  
17:05 - A Favorita  
18:25 - Mar do Sertão  
19:10 - NE2  
19:40 - Cara e Coragem  
20:30 - Jornal Nacional  
21:20 - Travessia  
22:25 - Tela Quente  
01:15 - Jornal da Globo  
01:05 - Conversa Com Bui