Jornal do Commercio

SEXTA-FEIRA

Recife, 18 de novembro de 2022
• Ano 102 • Número 319

Guga Matos / JC Imagem

Expo Preta começou com tudo

Página 21

Reações contra a licença para gastar

Nova fala de Lula sobre gastos em área social com críticas ao teto de gastos e ao mercado gerou carta de economistas que apoiaram petista. Alckmin deu entrevista para reforçar que governo terá responsabilidade fiscal.

Página 14

Transição vai deixar Ministério da Defesa para o final

Página 4

Enderson Moreira é o novo treinador do Sport

Página 17

LUCAS FIGUEIREDO/CBF

Tite dá dicas sobre escalação

Página 17

Desvio de R$ 600 mil no âmbito da Secretaria de Saúde de PE

Página 9

CORTESIA

Recém-nascida achada por pescadores em rio

Página 9

CENTRAL DE ATENDIMENTO AO LEITOR
(081) 3413.6100

DEPARTAMENTO COMERCIAL
(081) 3413.6800

NOSSAS OUTRAS MÍDIAS

JC NA WEB
www.jc.com.br

NO TWITTER
@jc_pe

NO FACEBOOK
jornaldocommercioPE

NO INSTAGRAM
@jc_pe

NO MOBILE
@jc.com.br

Cena Política

Pinga-Fogo

IGOR MACIEL
imaciel@sjcc.com.br
Twitter: @jc_pe
Telefone: (81) 3413.6288

Alguém derruba o goleiro

O Brasil é um país fadado a não dar certo no longo prazo, porque todas as discussões sobre problemas sérios no país ficam limitadas às soluções curtas e rápidas. A PEC da Transição deve custar um estouro de R$ 200 bilhões no teto de gastos, com a manutenção por quatro anos dos auxílios fora do limite. Daí, vêm as justificativas feitas sob medida para a militância gritar nas redes sociais: "quem tem fome não espera longo prazo". É verdade.

Mas, o problema não é a urgência para sanar a miséria no país. Transformar emergência em estado contínuo de gestão é que complica as coisas. A fome existe e medidas muito duras e rápidas devem ser tomadas, sim. É preciso arranjar dinheiro para garantir a sobrevivência e a mínima dignidade possível para os dezenas de milhares que não conseguem fazer as refeições do dia no Brasil.

As sucessivas crises e o governo desastrado, cruzamento de liberalismo com pão e circo populista, que Bolsonaro administrou nos últimos anos, não ajudaram em nada.

Mas uma coisa é falar em emergência por um ano, enquanto se organizam as contas para ajustar os auxílios ao orçamento. Outra é prolongar a urgência por quatro anos.

Henrique Meirelles, ex-presidente do Banco Central e sonho dos petistas para a economia do país, declarou exatamente isso. "Por um ano é necessário, mais que isso não". Tratar emergência como algo que nunca acaba é admitir incapacidade.

O recado que Lula quer passar é o de que prioriza as necessidades básicas da população. É bonito, é correto, é sinal de grandeza. Mas querer eternizar emergências para fugir às responsabilidades é admitir que não sabe resolver a questão dentro das regras com todos os naturais obstáculos do jogo.

É algo como: não consigo fazer o gol, alguém, por favor, derrube o goleiro.

Temáticos

Na transição do governo em Pernambuco, haverá novidades nos próximos dias. A equipe de transição vai começar a anunciar núcleos temáticos para discutir diretrizes da gestão que se inicia em janeiro de 2023. Haverá núcleos na área de Saúde, Educação, Turismo, Economia, na área social, Habitação, entre outros.

Integrantes da equipe de Raquel Lyra (PSDB) têm dito que os nomes da transição anunciados até agora são técnicos, com o objetivo principal de reunir informações do governo atual, nos mínimos detalhes. Já o grupo que será anunciado nos próximos dias fará o trabalho de formação intelectual do governo, sobre os números que já estiverem disponíveis.

Viajando

A governadora eleita, Raquel Lyra, tomará o caminho do aeroporto na próxima semana. Mas, ao contrário do que tem sido moda nas últimas semanas, não vai à Brasília integrar a transição de Lula (PT). A tucana está de viagem marcada para a Inglaterra, à convite da Fundação Lemann. Somente cinco governadores foram convidados.

Ela já esteve em Oxford, em 2018, quando era prefeita, para um seminário da instituição voltado a gestores públicos, na área de Educação. Na época, a articulação da então prefeita rendeu uma parceria com o município de Caruaru que investiu forte na qualificação de professores.

Objetivo é aproveitar a oportunidade mais uma vez, dessa vez para o estado. A coluna apurou que Raquel já tem agendas programadas no Reino Unido com possíveis investidores internacionais para Pernambuco. A previsão é que ela embarque no início da semana e retorne ao Recife no domingo (27).

Prefeitos

Após a reunião com a bancada federal e com a bancada estadual, o próximo encontro da governadora eleita, quando voltar da Europa, deverá acontecer com os prefeitos do estado. A data ainda está sendo marcada. A ideia é reunir os gestores municipais no Recife.

O encontro faz parte da iniciativa, necessária, de aproximar todos os segmentos políticos antes de começar a gestão em 2023.

Talvez esteja faltando, ainda, agregar segmentos civis nesse processo de diálogo. O setor empresarial apoiou a então candidata fortemente, com a esperança, exatamente, de que existissem mais parcerias e diálogo visando o desenvolvimento de Pernambuco, algo que sempre foi muito difícil com o PSB.

Política

PERNAMBUCO Priscila pede respostas sobre Carnaval, ações contra covid-19 e ano letivo

Transição foca em temáticas urgentes

MIRELLA ARAÚJO
msaraujo@jc.com.br

As equipes de transição da governadora eleita de Pernambuco, Raquel Lyra (PSDB), e do governador Paulo Câmara (PSB), estiveram reunidas na tarde desta quinta-feira (17), para dar continuidade à etapa de desenvolvimento dos diagnósticos.

A vice-governadora eleita e coordenadora da equipe de transição, Priscila Krause (Cidadania), solicitou a equipe de transição da atual gestão, representada pelo secretário da Casa Civil, José Neto, informações sobre planejamentos em três temáticas consideradas urgentes e sensíveis para o início do próximo governo.

Foram colocadas à mesa: a realização do Carnaval 2023, que tipo de suporte o Estado oferta aos municípios; o início do ano letivo na rede estadual de ensino, qual seria programação prevista; e as ações voltadas para o enfrentamento da covid-19, diante do aumento do número de casos positivos no Estado.

Segundo Priscila Krause, o que existe é uma preocupação geral do ponto de vista da saúde financeira de Pernambuco. Apesar de o Executivo estar dentro do prazo de 15 dias para o fornecimento das informações solicitadas - oficialmente já foram encaminhados 16 ofícios pela equipe de transição de Raquel -, conforme estipula o Decreto 41.273/2014, houve um entendimento de que é preciso ter celeridade nesse processo.

"O que tínhamos conversado com o secretário José Neto, a partir da orientação da governadora Raquel Lyra, e ele me colocou a partir da orientação do governador Paulo Câmara, era de se tentar agilizar esse processo. Um pedido que foi feito é que na medida que essas informações fossem ficando prontas, elas já fossem sendo enviadas e isso se confirma nessa reunião", declarou.

"Agora, vamos fazer um calendário temático para coletar informações mais profundas por secretarias e áreas prioritárias", completou a deputada estadual.

Entretanto, no encontro desta quinta, em que também estiveram presentes o secretários Décio Padilha (Fazenda), Alexandre Rebêlo (Planejamento e Gestão), Marília Lins (Administração), e a procuradora-geral adjunta Giovana Andrea Gomes Ferreira (Procuradoria Geral do Estado), não ficou claro que tipo de dados foram apresentados.

"O Estado tem um nível de responsabilidade fiscal muito grande, as finanças estão organizadas. Tivemos uma apresentação do secretário Décio, da Fazenda, com detalhamento maior com relação aos números. E o governo eleito pode ter certeza que o estado está com uma boa saúde fiscal", afirmou José Neto.

"Em relação a estes três específicos, levantados pela vice-governadora Priscila Krause, existe um planejamento que o Estado tem com a questão do ano letivo que tem que ser tomada com relação às matrículas. Na questão do policiamento para o Carnaval e a infraestrutura, também são assuntos que existem e precisam ser tomados pelo Estado", disse o secretário, informando ainda que ficou acertado que esse diagnóstico mais aprofundado sobre estas temáticas será apresentado nos próximos encontros.

Por parte do governo eleito, estiverem presentes: Túlio Vilaça, Carolina Cabral, Fernando de Holanda, Manoel Medeiros Neto, Ana Maraiza de Sousa, Bárbara Florêncio, Nayllê Rodrigues, advogada e João Victor Falcão.

GUGA MATOS / JC IMAGEM

ENCONTRO Reunião entre as equipes de transição do governo foi realizada nesta quinta-feira

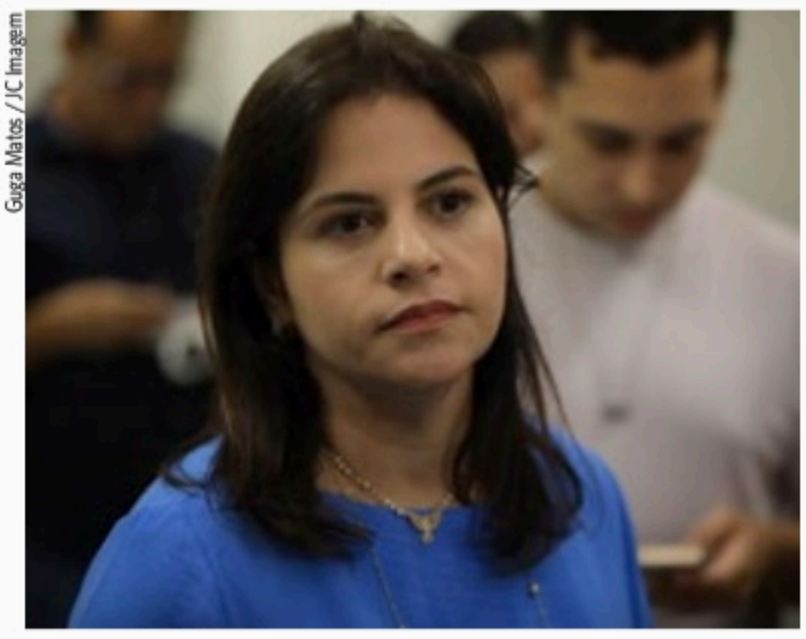

Guga Matos / JC Imagem

> Coordenadora da transição disse que o que existe é uma preocupação geral do ponto de vista da saúde financeira de Pernambuco

> **Um pedido que foi feito é que na medida que essas informações fossem ficando prontas, elas já fossem sendo enviadas e isso se confirma nessa reunião. Agora, vamos fazer um calendário temático para coletar informações mais profundas por secretarias e áreas prioritárias",** declarou Priscila.

REFORMA

A vice-governadora eleita Priscila Krause (Cidadania), durante o intervalo da reunião entre as equipes da transição de governo, afirmou que a discussão sobre a reforma administrativa será tratada "um pouco mais para frente", sem descartar que o projeto de lei possa ser enviado após a posse no dia 1º de janeiro de 2023.

Um detalhe interessante é que na sala do escritório de transição do governo eleito, que funciona no bairro de Santo Amaro, o organograma atual do Governo de Pernambuco está detalhado em uma parede.

"Nós vamos tratar disso, junto com a equipe de transição, do que é necessário para fazer essa readequação administrativa, mas vai ser tratado um pouquinho mais para frente, para ser decidido, inclusive da necessidade de mandar ainda neste ano. Não tem uma decisão fechada ainda em relação a isso, mas certamente será conversado com o coordenador José Neto", afirmou Priscila.

A governadora eleita Raquel Lyra tem pontuado que não pretende tratar do secretariado neste momento, mas destacou na reunião com os deputados estaduais a importância de se discutir projetos importantes para o início da gestão, não só como a reforma administrativa, mas com relação a revisão orçamentária para 2023.

Acontece que se houver mudanças significativas, em relação a diminuição ou aumento no número de pastas, e se a intenção for assumir o governo com uma nova estrutura, é preciso que o projeto de lei seja encaminhado ainda pelo governo Paulo Câmara (PSB) para que a Assembleia Legislativa possa discuti-lo e aprová-lo até o dia 21 de dezembro - data da última sessão.

Após esse período, os parlamentares vão entrar em recesso, e a estrutura que existe hoje no Governo do Estado, permaneceria a mesma para o início da próxima gestão.

Neste caso, Raquel Lyra nomearia os secretários das pastas que existem atualmente - são 22 secretarias - enviando posteriormente o projeto de lei com as alterações para a Assembleia Legislativa, o que pode provocar uma convocação extraordinária dos deputados estaduais para aprovação da matéria apenas em janeiro.

FALTAM
2 DIAS PARA A
COPA DO MUNDO

Rádio Jornal. A única do Norte/Nordeste com os direitos de transmissão.

Home Center TUPAN
MAURICÉA
ASSOCIAÇÃO AVÍCOLA DE PERNAMBUCO
Becker
cimento forte
PITÚ
pixbet

Rádio Jornal PERNAMBUCO
A RÁDIO DE TODAS AS COPAS.
FIFA WORLD CUP Qatar2022

RADIOJORNAL.COM.BR | RADIOJORNALPE | APLICATIVOS DE PODCAST | BAIXE O APP

Política

TRANSIÇÃO Equipe de Lula enfrenta dificuldades de quadros com acesso às cúpulas militares e com a direção da Defesa e do GSI

Forças Armadas viram impasse

Estadão Conteúdo

O governo de transição do presidente eleito Luiz Inácio Lula da Silva (PT) deixou para o final a montagem da equipe que vai coletar informações com o Ministério da Defesa e as Forças Armadas. Está pendente, ainda, a definição do núcleo que fará contato com o Gabinete de Segurança Institucional (GSI). Lula enfrenta dificuldades de quadros com acesso às cúpulas militares e com a direção da Defesa e do GSI. A relação é considerada sensível e o impasse será arbitrado pelo petista na volta da viagem ao exterior.

O vice-presidente eleito Geraldo Alckmin, coordenador-geral da transição e um dos nomes a quem se confiou a aproximação com os militares, afirmou a interlocutores que a equipe da Defesa será anunciada "assim que formada". Há um silêncio total sobre os nomes que estão sendo recrutados. "O grupo da Defesa, assim que o Lula chegar, devemos anunciar", disse ontem o ex-ministro Aloizio Mercadante, coordenador dos grupos técnicos e um dos nomes citados por generais como sendo bem avaliado para assumir a Defesa.

Interlocutores do governo eleito ouviram de generais que não agradaria às cúpulas militares repetir a fórmula de embaixadores no comando da pasta. Além disso, eles também não veem com bons olhos a indicação de um nome oriundo do Supremo Tribunal Federal (STF), que é, atualmente, alvo de críticas na caserna.

O Estadão apurou que, nos bastidores da transição, há divergências sobre como o grupo deve funcionar e sua composição. O impasse já foi motivo de conversas entre Mercadante, Alckmin, a presidente do PT, Gleisi Hoffmann, e os ex-ministros da Defesa Jaques Wagner e Celso Amorim.

Uma ala defende um grupo misto, composto por civis e militares da reserva. Outra avalia que deveriam ser convidados apenas militares da reserva que foram colaboradores de gestões passadas do PT. Há, no entanto, quem opine que deveria haver apenas civis, ou somente militares, além dos que julgam que os grupos de defesa e inteligência estratégica poderiam funcionar juntos.

Mercadante, por exemplo, disse que haverá militares na equipe da Defesa e destacou que eles poderão colaborar em outras áreas. Foi por causa dessas divisões que a nomeação do grupo ficou em compasso de espera antes mesmo de qualquer conversa direta com Lula, de acordo com um parlamentar a quem foram encomendadas sondagens reservadas com militares. Até ex-comandantes das Forças Armadas vêm sendo consultados.

CIVIL

Capitão da reserva, o presidente Jair Bolsonaro deu inédito protagonismo político aos militares, que ocuparam aproximadamente 6 mil cargos na Esplanada. Lula já disse que pretende reverter a situação. Além disso, indicou que nomeará um civil na Defesa.

"A sociedade precisa entender que a Defesa não é só uma questão de Forças Armadas, mas de soberania. Eu, pessoalmente, acho que, sem falar de veto, é melhor colocar um civil que vai construir essa ponte, para não parecer que é um mundo à parte", afirmou o senador Jaques Wagner (PT-BA).

Embora as cúpulas militares se digam legalistas, na semana passada os atuais comandantes-gerais emitiram nota conjunta sobre as manifestações na frente dos quartéis, que tinham como principal pauta a rejeição da vitória de Lula e um pedido de intervenção. Há militares envolvidos nas manifestações, assim como seus parentes. O ministro da Defesa, Paulo Sérgio Nogueira de Oliveira, também se manifestou por nota e ofício, levantando suspeitas sobre o funcionamento das urnas. A fiscalização realizada por uma equipe técnica de especialistas militares, porém, não apontou qualquer evidência de fraude.

Emissários de Lula dizem que mantiveram contatos pontuais com interlocutores das Forças. Entre os colaboradores para a área estão o general da reserva Marcos Edson Gonçalves Dias, ex-chefe da segurança presidencial de Lula e colaborador da campanha; Wagner, Celso Amorim e Nelson Jobim, também ex-ministro da Defesa, além de Mercadante, filho do general Oswaldo Muniz Oliva, morto em 2020. Petistas também citam Ricardo Lewandowski, do STF.

O Estadão flagrou anotações de Alckmin que indicavam os nomes do general G. Dias e do delegado da PF Andrei Passos para o grupo da inteligência estratégica. O setor também lidará com a Agência Brasileira de Inteligência (Abin).

Há episódios que denotam desconfiança. Por receio de espionagem, o time de Lula dispensou servidores e estrutura de redes e equipamentos tornados disponíveis pelo GSI, chefiado pelo general Augusto Heleno, na sede do gabinete de transição. Recentemente, Heleno disse a militantes bolsonaristas que "infelizmente" não era verdade que Lula estivesse acometido por uma enfermidade.

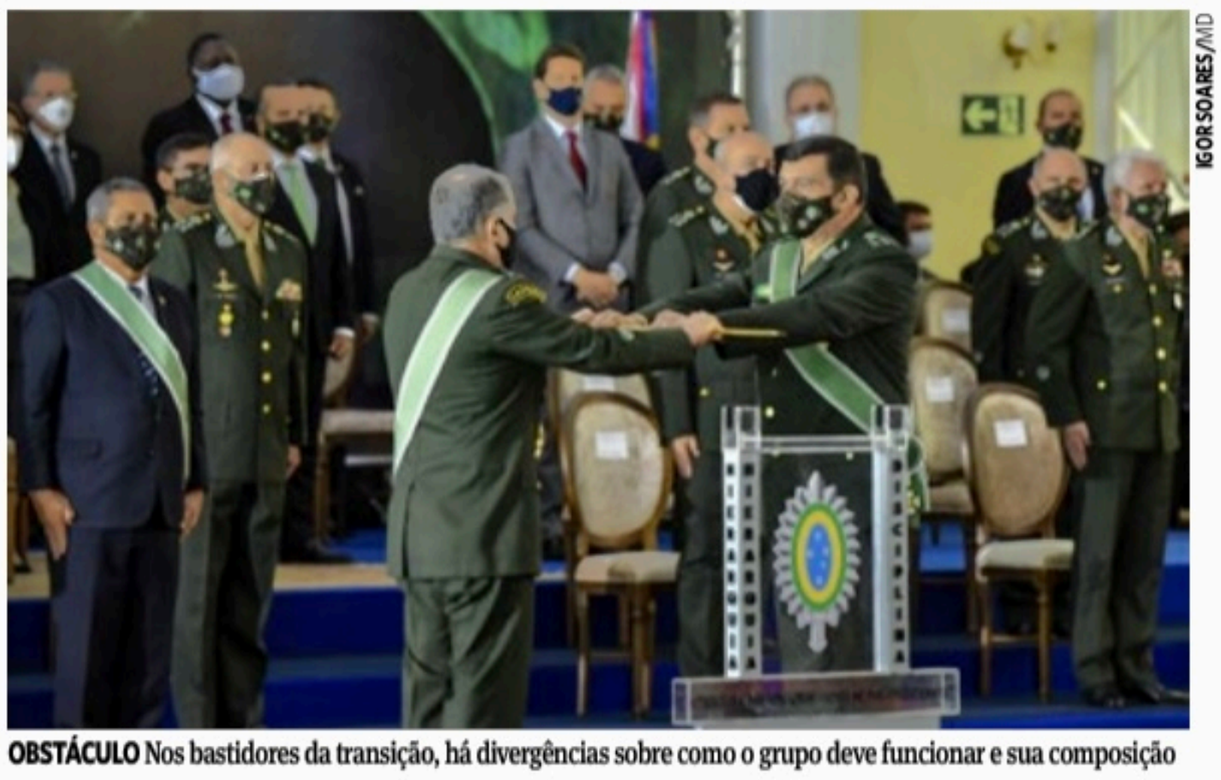

IGOR SOARES/MD

OBSTÁCULO Nos bastidores da transição, há divergências sobre como o grupo deve funcionar e sua composição

Revogação de decretos

Estadão Conteúdo

O senador eleito Flávio Dino (PSB-MA), que tem liderado o grupo técnico de segurança na equipe de transição do governo federal, afirmou ontem que o presidente eleito Luiz Inácio Lula da Silva vai revogar atos do presidente Jair Bolsonaro que culminaram no aumento de acesso a armas pela população civil. Na prática, o "revogaço" poderá reduzir a quantidade de armas liberadas para civis, assim como a potência desses equipamentos.

O plano da gestão petista é que as medidas a serem adotadas pelo futuro governo afetem até mesmo quem já comprou armas na gestão Bolsonaro. O alvo principal são as armas de grosso calibre que teriam sido adquiridas com base na liberação prevista em decretos editados pelo atual presidente.

Questionado sobre o assunto ao chegar ao Centro Cultural Banco do Brasil (CCBB), onde o governo de transição tem se concentrado em Brasília, Dino disse que o objetivo é fazer valer o que já estava previsto no Estatuto do Desarmamento de 2003. "Nós temos uma lei vigente, o Estatuto do Desarmamento, que foi objeto de um desmonte por atos infralegais, abaixo da lei. Isso sem dúvidas é um tema fundamental do grupo de trabalho. É um tema que o presidente Lula escolheu e foi aprovado pela sociedade brasileira", comentou.

Segundo o senador, que é cotado para assumir o Ministério da Justiça, o grupo técnico ainda está avaliando o assunto em detalhes, para verificar cada ação que será tomada. "Existe direito adquirido a andar com fuzil, metralhadora? Não. Imaginemos a questão de um medicamento que hoje é permitido e amanhã passa a ser proibido. Alguém terá direito adquirido a continuar a tomar o medicamento? Não. É possível que haja um efeito imediato, inclusive no que se refere aos arsenais já existentes? Sim, é possível", disse.

O senador afirmou ainda que deverá haver medidas para que ocorra a devolução de armamento pesado que já foi adquirido pela população. "E o que já está em circulação? Provavelmente vai haver uma modulação. Aquilo que for de grosso calibre, por exemplo, deve ser devolvido. Algum tipo de recadastramento no que se refere aos clubes de tiro. Vai haver fechamento generalizado de clubes de tiro? Seguramente não. Mas não pode ser algo descontrolado, não pode ser liberou geral. Todos os dias vocês noticiam tiros em lares, em vizinhança, bares, restaurantes, de pessoas que possuíam registro de CAC (registro de colecionador, atirador desportivo e caçador). Mostra que esse conceito fracassou. E, se fracassou, deve ser revisto", acrescentou o senador eleito.

EFEITOS

Conforme levantamento do Instituto Sou da Paz, foram ao menos 44 decretos, portarias e outras decisões executivas sobre o tema de acesso a armas de fogo sob o governo Bolsonaro até aqui. Como consequência, as armas nas mãos de civis quase triplicaram. Passaram de 695 mil para 1,9 milhão, somando registros da Polícia Federal e do Exército. São mais de 1 milhão só com CACs (caçadores, atiradores e colecionadores).

"O que eu acredito que mudará é a correção de excessos", diz o gerente de projetos do Instituto Sou da Paz, Bruno Langeani. Como exemplo, ele destaca que o governo Bolsonaro liberou até 15 fuzis por CACs, além de permitir a compra de até 6 mil munições por ano. Alguns desses limites, portanto, podem ser reduzidos.

"Para pessoas que compraram armas de calibre restrito, pode ser que o governo volte a restringir esses calibres", continua Langeani. Nesse caso,o especialista destaca que há diferentes caminhos sobre o que fazer com os estoques já comprados, o que inclui uma chance de "recompra" com pagamento de indenização, como visto em outros países.

Ele ressalta que outro ponto que pode ter alterações são os pré-requisitos para adquirir e manter uma arma. "A lei brasileira diz que é preciso não só apresentar antecedentes criminais e passar por testes psicológicos, como comprovar necessidade. Esse tipo de requisito deve voltar a ser solicitado", afirma Langeani.

PROTESTOS

Moraes bloqueia contas de 43 suspeitos

Estadão Conteúdo

O ministro do Supremo Tribunal Federal (STF) Alexandre de Moraes determinou o bloqueio das contas bancárias de dez pessoas e de 33 empresas suspeitas de financiar atos com mensagens antidemocráticas que bloquearam rodovias em todo o País após o resultado das eleições. Moraes ainda mandou que a Polícia Federal colha depoimentos dos citados em até dez dias.

No despacho, datado do dia 12, o ministro relata que informações prestadas pela Polícia Rodoviária Federal (PRF) indicam que empresários estariam financiando as manifestações com fornecimento de estrutura completa "para a manutenção do abuso do direito de reunião, além do fornecimento de diversos caminhões para o reforço da manifestação criminosa". Moraes entendeu que o "potencial danoso" dos atos foi aumentado em razão da condição financeira dos empresários envolvidos.

Como o Estadão mostrou, relatórios das Polícias Civil, Militar e Federal, além do Ministério Público nos Estados, indicam que entre líderes e financiadores dos protestos estão políticos, policiais e ex-policiais, servidores públicos, sindicalistas, empresários do agronegócio e donos de estandes de tiro. Em São Paulo, por exemplo, a polícia identificou chaves Pix que podem ter sido usadas para abastecer os bloqueios com recursos.

Moraes ainda apontou "abuso reiterado do direito de reunião, direcionado, ilícita e criminosamente, para propagar o descumprimento e desrespeito ao resultado do pleito com consequente rompimento do estado democrático de direito e a instalação de um regime de exceção".

"O deslocamento inautêntico e coordenado de caminhões para Brasília, para ilícita reunião nos arredores do Quartel-General do Exército, com fins de rompimento da ordem constitucional pode configurar o crime de abolição violenta do estado democrático de direito", escreveu.

No dia 10, o ministro determinou aos chefes das Polícias Federal e Rodoviária Federal que identificassem os donos dos veículos, com vistas à aplicação de multa fixada pelo Supremo em razão da participação nos bloqueios.

Ontem, o governo do Distrito Federal encaminhou ao STF uma lista com os nomes dos donos de 234 caminhões que engrossariam as manifestações na frente do QG do Exército - alguns dos nomes coincidem com os que aparecem na lista de contas bancárias bloqueadas por ordem de Alexandre de Moraes.

SETE DE SETEMBRO

O despacho consta nos autos de uma petição sigilosa derivada do inquérito 4879, que mira a organização de manifestações no Dia da Independência, em 2021. A investigação foi aberta a pedido da Procuradoria-Geral da República (PGR).

SERGIO LIMA / AFP

ATOS Empresários estariam financiando as manifestações

O diretor-geral da Polícia Rodoviária Federal, Silvinei Vasques, citou o inquérito 4879 ao requerer relatórios detalhados com identificação de veículos envolvidos em bloqueios de estradas. Ele observou que o modo de agir foi semelhante nas duas ocasiões A informação foi reforçada por Moraes. Vasques tirou férias nesta semana.

Citado na lista, o Banco Rodobens divulgou nota em que informa que identificou suposta participação de "clientes com financiamentos na modalidade de leasing, em que a propriedade é do banco e o cliente arrendatário tem a posse direta do caminhão". A empresa nega participação nos atos. Os outros citados não se manifestaram.

Cláudio Humberto

CLÁUDIO HUMBERTO
claudiohumberto@odianet.com.br
Twitter: @colunaCH

Bastaram duas semanas para Lula se revelar

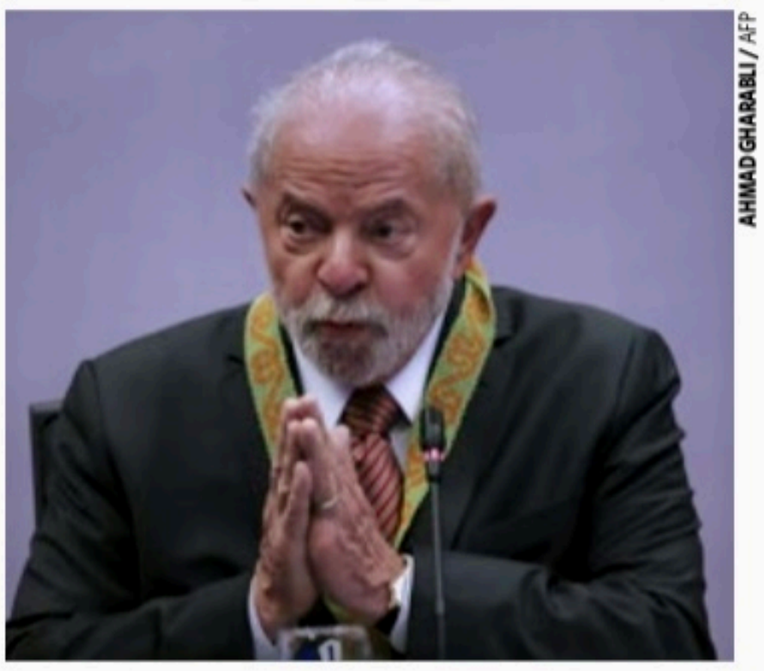

AHMAD GHARABLI / AFP

Em duas semanas, Lula confirmou todos os temores de quem não quer vê-lo de volta nem pintado, com seu descaso pela responsabilidade fiscal e o mercado financeiro, a rigor um bando de loucos que investem seu dinheiro no País. De quebra, ainda repetiu na COP 27 velhas mentiras de rivais do agronegócio brasileiro sobre "desmatar para plantar". Lula já provoca calafrios na "frente ampla", que agora percebe ter caído na lábia do "encantador de serpentes" e pode ter ajudado a afundar o Brasil. O desdém com o mercado é um tiro no pé. É exatamente para esse mercado que os títulos precisam ser vendidos para financiar o Brasil. Há quem aposta que a estratégia de Lula é incendiar indicadores como câmbio e bolsa para depois dizer que baixou o dólar e fez a bolsa subir. Henrique Meirelles, dos grandes fiadores de Lula, cravou que "tem que haver direcionamento claro pela sustentabilidade dos gastos públicos". O presidente roda-presa do Senado, Rodrigo Pacheco, fez vista grossa para pedaladas jurídicas e resolveu avalizar as pedaladas de transição.

Ex-chanceler armou convite para Lula ir a COP 27
Nomeado pelo presidente Jair Bolsonaro, o embaixador do governo brasileiro no Cairo, Antônio Patriota, foi quem articulou o convite do Egito para o presidente Lula participar da COP 27, a conferência do clima. Conhecido na carreira como exímio bajulador de superiores hierárquicos, Patriota se esmerou na adulação a Lula, incluindo carrão com motorista e bandeira do Brasil tremulando no paralamas. O detalhe é que Patriota agiu à revelia do Itamaraty, porque seu projeto é voltar a ser chanceler. Com isso, ele conseguiu o que desejava: entrar na lista de prováveis ministros de Relações Exteriores, cargo que exerceu no governo Dilma. Não faltaram avisos para Bolsonaro colocar Patriota na geladeira, mas o presidente achou que um ex-chanceler não pode ser tratado assim. Bolsonaro foi gentil com Mauro Vieira, ex-chanceler de Dilma, o "guarda-chuva mais rápido do Itamaraty", pela arte de proteger chefes da chuva.

O STF sabia
Maior climão no STF depois que ministros alvo de insultos nos EUA souberam que o Consulado Geral do Brasil em Nova York, apesar do caráter privado da visita, havia alertado para o alarido com antecedência.

Código neles
Em vez de falar mal do Brasil na COP 27, Lula deveria ter desafiado os países produtores de alimentos a adotarem o rigoroso Código Florestal brasileiro, que mostra as mentiras das alegações contra o agronegócio.

Só uma dica
Dono da MRV e da CNN, Rubens Menin pediu que políticos tenham juízo nas decisões econômicas. "Todas as experiências anteriores de se gastar mais do que se arrecada tiveram final desastroso", disse.

Pedala, OAB
A deputada campeã de votos no DF Bia Kicis (PL) cobrou uma atitude da OAB contra "arbítrios" do ministro Alexandre de Moraes. "Instituição precisa reagir, os advogados estão com suas prerrogativas violadas".

Falar mal como profissão
Movimento organizado de cancelamento da internet, o Sleeping Giants decidiu agora tutelar empresas sobre como "combater a desinformação e discurso de ódio". Não seguir a cartilha divulgada já é um bom começo.

Novilíngua
Eduardo Bolsonaro ironizou mudança de termos para falar do governo atual e Lula. Segundo ele, orçamento secreto virou "emenda de relator", PEC fura-teto é "PEC da transição" e Corrupção virou "conflito ético".

Sempre cabe mais um
Depois de passar quatro anos criticando toda e qualquer decisão da Petrobras, Deyvid Bacelar, líder da Federação Única Petroleira garantiu sua vaga na transição do governo, e divulgou isso como grande feito.

Início desastroso
Lula não aprendeu e não esqueceu nada, diz o deputado tucano Carlos Sampaio, que cita investigados por corrupção na transição, cargos para conquistar aliados e crítica à estabilidade fiscal. "Início desastroso", diz.

Pensando bem...
...quem tem amigo, tem tríplex, sítio e até jatinho à disposição sempre que quiser.

Política

FUTURO Membro da transição, Mozart defende alfabetização e recomposição do orçamento

Educação precisa ser prioridade

MARGARIDA AZEVEDO
mazevedo@jc.com.br

BRUNO CAMPOS / JC IMAGEM

PASSANDO A LIMPO Em entrevista à Rádio Jornal, Mozart indica que é preciso articulação com secretarias

Na educação, ações para a alfabetização e melhoria da aprendizagem dos estudantes precisam ser priorizadas desde o início da gestão do presidente Lula, a partir de janeiro de 2023, na avaliação do professor pernambucano Mozart Neves Ramos. Também é urgente recompor o orçamento para a merenda escolar e para as universidades federais, avalia ele.

Ex-secretário de Educação de Pernambuco (2003-2006) e ex-reitor da Universidade Federal de Pernambuco (UFPE), Mozart deu entrevista sobre o assunto ao programa Passando a Limpo, da Rádio Jornal, na manhã desta quinta-feira (17).

"Eu começaria pela alfabetização. As crianças menores foram as mais impactadas pela pandemia de covid-19. E o Brasil pode aprender com o Brasil. Com o Ceará, por exemplo, que é referência na alfabetização", comentou Mozart, ao ser questionado por onde começaria as ações na educação básica. Ele defende um trabalho articulado com as Secretarias Estaduais e Municipais de Educação.

"Também será importante olhar o ensino integral. Não só o ensino médio, como é ofertado em Pernambuco. Mas o integral para os anos finais do ensino fundamental para dar maior capacidade de aprendizagem aos nossos estudantes, principalmente depois da pandemia", ressaltou Mozart.

"No campo social, tem que recompor a merenda escolar. O atual governo cortou R$ 63 milhões da merenda só em Pernambuco", afirmou o educador pernambucano. Atualmente ele é titular da Cátedra Sérgio Henrique Ferreira da Universidade de São Paulo (USP) e membro do Conselho Nacional de Educação.

GT DA EDUCAÇÃO

Mozart está em Brasília e participará, nesta tarde, de uma reunião do grupo de transição da educação. Foi convidado pelo coordenador do grupo, o ex-ministro Henrique Paim. Fará uma apresentação para mostrar o cenário do ensino superior brasileiro. As universidades federais vêm passando por cortes de verbas no atual governo Bolsonaro.

São 14 membros no grupo da educação. De Pernambuco fazem parte o presidente da Confederação Nacional dos Trabalhadores em Educação (CNTE), Heleno Araújo; e a ex-deputada estadual e senadora eleita (PT-PE) Teresa Leitão.

"A situação das universidades federais é dramática. Há anos as verbas discricionárias, relativas ao custeio e manutenção das universidades, ou seja, para pagamento de água, energia e manutenção do câmpus, estão no limite. Não tem mais de onde tirar dinheiro", destacou Mozart. "E as universidades vêm sofrendo cortes, principalmente no governo Bolsonaro", complementou.

> Ex-secretário de Educação de Pernambuco apontou os caminhos que o País deve seguir no setor

Mozart defende que as universidades adotem um novo modelo de gestão. "O atual modelo de gestão que está aí se exauriu há muito tempo. As universidades paulistas têm autonomia universitária, enquanto que as federais ainda estão muito presas ao governo central. Está na hora de propor um projeto de autonomia responsável para que o modelo de gestão cada mais se profissionalize nas universidades federais", sugeriu.

PLANEJAMENTO

"O próximo ministro ou ministra da Educação precisa ter uma grande capacidade de articulação para montar um plano estratégico naquilo que é essencial. Alfabetização, escolas em tempo integral", disse Mozart.

"Deve olhar também para o ensino técnico profissionalizante. De cada cem jovens que hoje concluem o ensino médio no Brasil, só 22 vão para o ensino superior. Precisamos pensar nesses 78 que não vão para a faculdade para que não façam parte da geração nem nem, aqueles que não estudam e não trabalham", comentou, destacando que a relação entre a riqueza de um país, medida pelo PIB, depende muito dos anos de escolaridade, dos anos de estudo da sua população.

"O próximo governo vai ter que fazer 8 anos em 4 anos. Porque nesses últimos 4 anos, seja em função da pandemia, seja por questões ideológicas do governo do presidente Bolsonaro, perdeu-se foco naquilo que era essencial. A aprendizagem dos nossos estudantes se agravou enormemente por causa da pandemia. E a desigualdade educacional, que aumentou muito em nosso País", enfatizou Mozart

"Será necessário um grande esforço nacional, envolvendo as Secretarias Estaduais e Municipais de Educação, numa agenda positiva, com muito foco na aprendizagem dos estudantes porque o atraso foi muito elevado, principalmente em relação às crianças menores. Todos os diagnósticos mostram isso claramente", enfatizou Mozart. Ele disse que será preciso "planejamento, foco, disciplina para saber onde colocar o dinheiro para ter bons resultados na aprendizagem".

Outra prioridade, observou Mozart, deve ser a formação dos professores. "Temos que olhar para frente, para o futuro. A gente está olhando muito pelo retrovisor, mas o Brasil precisa olhar para onde aponta o farol. Para isso vai ter que ser inovador, pensar fora da caixa, buscar gente inspiradora. Ter as melhores pessoas nas áreas estratégicas do Ministério da Educação".

MENOS GENTE

Para o ex-secretário de Educação de Pernambuco, o grupo de transição deveria ser mais enxuto. "Entendo que grupo de transição é pra fazer um levantamento da situação orçamentária, no caso da educação. Fazer uma radiografia do MEC para que o próximo governo, a partir dessa radiografia, possa tomar as medidas necessárias", afirmou Mozart.

"Na minha opinião, acho que há um número excessivo de pessoas no grupo de transição. Avalio que está muito grande essa equipe de transição. Isso pode criar uma certa dificuldade para dar homogeneidade ao trabalho", destacou Mozart.

Além de Henrique Paim e dos pernambucanos Heleno Araújo e Teresa Leitão, integram o GT da educação, por ordem alfabética: Andressa Pellanda, coordenadora geral da Campanha Nacional pelo Direito à Educação; Alexandre Schneider, ex-secretário municipal de Educação de São Paulo; Binho Marques, ex-governador do Acre; Cláudio Alex, presidente do Conselho Nacional das Instituições da Rede Federal de Educação Profissional, Científica e Tecnológica (Conif) e reitor do Instituto Federal do Pará (IFPA); Macaé Evaristo, ex-secretária de Educação de Belo Horizonte e de Minas Gerais, vereadora e deputada estadual eleita (PT-MG); Maria Alice Setubal (Neca Setúbal), presidente do Conselho Consultivo da Fundação Tide Setúbal; Paulo Gabriel, ex-reitor da Universidade Federal do Recôncavo Baiano e atual presidente do Conselho Estadual de Educação da Bahia; Priscila Cruz, presidente-executiva do Todos Pela Educação; Ricardo Marcelo Fonseca, presidente da Associação Nacional dos Dirigentes das Instituições Federais de Ensino Superior (Andifes) e reitor da Universidade Federal do Paraná; Rosa Neide, ex-secretária estadual de Educação do Mato Grosso e deputada federal (PT-MT); Veveu Arruda, ex-prefeito de sobral (CE) e marido da atual governadora do Ceará, Izolda Cela.

PLANALTO

Bolsonaro deve voltar a despachar

Estadão Conteúdo

O ex-ministro da Defesa e candidato à vice-presidente na chapa de Jair Bolsonaro, Walter Braga Netto, afirmou nesta quinta-feira, 17, que o presidente já se recuperou de uma infecção e deve voltar em breve a despachar do Palácio do Planalto, mas sem indicar uma data. Desde o resultado das eleições, em 30 de outubro, o chefe do Executivo fez poucas aparições públicas e reduziu drasticamente as publicações em suas redes sociais.

"Deve voltar logo. Ele já se recuperou da infecção, está tudo bem", disse ao ser questionado por jornalistas na saída do Palácio da Alvorada. Braga Netto parou o carro para cumprimentar apoiadores que estavam no local.

Nos últimos dias, Bolsonaro teve uma agenda oficial enxuta e recebeu alguns ministros e aliados no Alvorada. Desde o resultado das eleições, o chefe do Executivo fez apenas um pronunciamento e publicou um vídeo nas redes sociais para pedir que manifestantes desbloqueassem as rodovias. Em 3 de novembro, esteve rapidamente no Palácio do Planalto, quando se encontrou com o vice-presidente eleito, Geraldo Alckmin. As tradicionais lives semanais às quintas também não estão sendo feitas.

CHEGOU NOSSO ENSINO MÉDIO.

Larissa Leandro
9º ano

Com 37 anos de atuação no setor educacional, o Saber Viver chega agora com um Ensino Médio diferenciado, que vai proporcionar a seu filho uma aprendizagem sólida e uma formação socioemocional para toda a vida. Venha conhecer nossa proposta pedagógica.

SEU FILHO ESTUDARÁ COM GENTE INSPIRADORA.

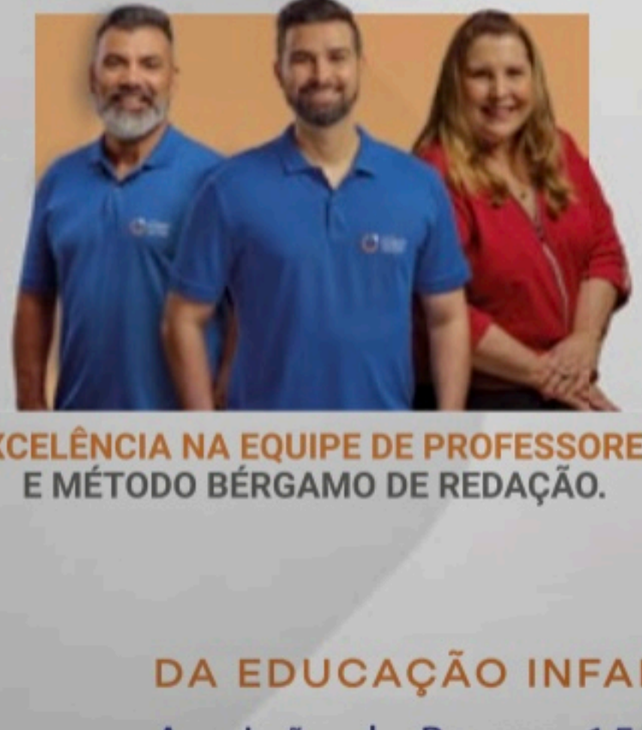

EXCELÊNCIA NA EQUIPE DE PROFESSORES E MÉTODO BÉRGAMO DE REDAÇÃO.

SEU FILHO TERÁ UMA ESCOLA MODERNA E ACOLHEDORA.

NOVO PRÉDIO DO ENSINO MÉDIO.

VENHA NOS VISITAR E AGENDE A SONDAGEM DO SEU FILHO.

COMO SE INSCREVER:
(81)3241.0289
/colegiosaberviver

DA EDUCAÇÃO INFANTIL AO ENSINO MÉDIO.
Av. João de Barros, 1563, ESPINHEIRO, Recife-PE
www.colegiosaberviver.com.br

Brasil

INVESTIGAÇÃO Policiais afirmaram que havia lavagem de dinheiro na tradicional instituição de ensino a partir de empresas de fachada

PF suspeita de corrupção na FGV

Agência Estado

A Polícia Federal (PF) foi às ruas do Rio e de São Paulo ontem numa operação que investiga supostos desvios na Fundação Getulio Vargas (FGV), tradicional instituto de ensino e pesquisa sem fins lucrativos, com longo histórico de relação com os governos. Foram cumpridos 29 mandados de busca e apreensão nas duas cidades - criada em 1944, a FGV tem sede no Rio e, desde a década de 1950, unidades em São Paulo.

Em nota, a FGV afirmou que seus dirigentes são alvo de perseguição, que as investigações tratam de temas "já sepultados".

Batizada como Operação Sofisma, numa referência aos filósofos gregos que usavam da retórica para convencer seus interlocutores, a ofensiva apura, segundo a PF, um esquema de corrupção, fraudes a licitações, evasão de divisas e lavagem de dinheiro.

Segundo a corporação, as investigações começaram em 2019, após informações de que a FGV "era utilizada por órgãos federais e por vários outros órgãos estaduais para fabricar pareceres". Os investigadores apontam que os pareceres "mascaravam o desvio de finalidade de diversos contratos que resultaram em pagamento de propinas". Os pareceres funcionariam, dessa forma, como um "biombo legal" para desvios de recursos públicos.

Conforme as informações da PF, para "lavar" dinheiro que teria sido recebido de forma ilícita, executivos da FGV teriam usado tanto empresas de fachada brasileiras quanto firmas "offshore" em paraísos fiscais, como Suíça, Ilhas Virgens e Bahamas. Para os investigadores, a prática indicaria possível evasão de divisas e ilícitos fiscais.

As investigações da Operação Sofisma partem de depoimentos do ex-governador do Rio Sergio Cabral (MDB), que teria relatado irregularidades em contratos firmados pelo governo fluminense com a FGV. Em nota, a instituição desqualificou os depoimentos de Cabral, lembrando que sua delação premiada foi anulada pelo Supremo Tribunal Federal (STF) em maio de 2021. "Desde 2019, a FGV, assim como seus dirigentes, vêm sendo alvo de perseguição e vítimas de imputações quanto a supostos fatos de até 15 anos atrás", diz o texto.

DIVULGAÇÃO/PF

OPERAÇÃO Foram cumpridos, ontem, 29 mandados de busca e apreensão no Rio de Janeiro e em São Paulo

Com base nessas investigações, o Ministério Público do Estado do Rio (MP-RJ) entrou com uma ação civil pública, em agosto de 2020, no Tribunal de Justiça (TJ-RJ), pedindo a destituição de dirigentes da FGV. Segundo a instituição, a ação civil pública foi "indeferida". Nesse contexto, a entidade firmou um Termo de Ajustamento de Conduta com o MP-RJ, que foi "homologado judicialmente e vem sendo regiamente cumprido".

Como a ação civil pública versava, "rigorosamente", sobre os mesmos temas investigados pela operação deflagrada ontem, a FGV criticou a autorização para os mandados de busca e apreensão.

"Causa, pois, estranheza e profunda indignação a reiteração, na esfera federal, de temas já sepultados perante a Justiça estadual que, agora requentados, maculam gravemente a imagem de uma entidade que, há mais de 70 anos, tanto contribui para o desenvolvimento do Brasil", diz a nota. A instituição prometeu recorrer.

Nem a PF nem a FGV informaram os nomes dos envolvidos nas suspeitas.

PREFEITURA MUNICIPAL DE GRAVATÁ
COMISSÃO PERMANENTE DE LICITAÇÃO
AVISO DE LICITAÇÃO

Processo licitatório n° 109/2022 – Tomada de Preço n° 027/2022 – objeto: TOMADA DE PREÇO, do tipo MENOR PREÇO GLOBAL, sob o Regime de Execução EMPREITADA POR PREÇO UNITÁRIO, para **CONTRATAÇÃO DE EMPRESA DE ENGENHARIA PARA EXECUÇÃO DOS SERVIÇOS DE REFORMA E AMPLIAÇÃO DO HOSPITAL MUNICIPAL DR. PAULO DA VEIGA PESSOA NO MUNICÍPIO DE GRAVATÁ/PE, CONFORME DISPOSTO NO TERMO DE REFERÊNCIA E EDITAL**. VALOR GLOBAL ESTIMADO: R$ 999.642,06 (novecentos e noventa e nove mil, seiscentos e quarenta e dois reais e seis centavos). Data de Abertura e Realização da sessão: 05/12/2022 às 09:30 horas. Demais informações encontram-se à disposição dos interessados através do e-mail: cpl@gravata.pe.gov.br. Gravatá, 17 de Novembro de 2022. VICTOR HUGO DE MENEZES, Presidente/Pregoeiro-CPL.

PREFEITURA MUNICIPAL DE AGRESTINA
AVISO DE LICITAÇÃO

PROCESSO LICITATÓRIO N° 081/2022, modalidade concorrência N° 003/2022 PMA – OBJETO NAT.: Obras e Serviços, OBJETO DISCRIÇÃO: **Contratação de empresa de engenharia especializada para execução dos serviços remanescentes do sistema de esgotamento sanitário no município de Agrestina/PE, LOTE 01 - 1ª etapa conforme TC/PAC nº 0518/08. Valor: R$ 1.142.093,77 e LOTE 02 - 2ª conforme TC/PAC nº 0281/2012.** Valor: R$ **2.934.903,20**. Data e hora de abertura: 21/12/2022 às 08:30 na sala da CPL, no endereço sito à Rua Marechal Rondon, 100, Centro, Agrestina-PE (CEP 55.495-000). Edital e seus anexos podem ser obtidos diretamente no portal da transparência do município no site: www.agrestina.pe.gov.br, demais informações devem ser solicitadas pelo e-mail cpl@agrestina.pe.gov.br ou na sala da CPL, sito à Rua Marechal Rondon, 100, Centro, Agrestina/PE (CEP 55.495-000).

Agrestina-PE, 17 de novembro de 2022.
José Maione Silva Lemos
Presidente da CPL

SECRETARIA DE SAÚDE DO ESTADO DE PERNAMBUCO
HOSPITAL BARÃO DE LUCENA
AVISOS DE LICITAÇÃO

PROCESSO Nº. 0602/2022 - PREGÃO ELETRÔNICO Nº. 0031/2022. Objeto: Registro de Preços para o fornecimento eventual do(s) insumos Bolsas coletoras e adjuvantes para atender demanda do Programa de Ostomizados do Hospital Barão de Lucena, por um período de doze meses. Valor total estimado: **R$ 12.836.837,20 (doze milhões oitocentos e trinta e seis mil oitocentos e trinta e sete reais e vinte centavos).** Entrega de propostas até 02/12/2022 às 08h30min. Início da disputa em 02/12/2022 às 09h00min.

PROCESSO Nº. 0219/2022 - PREGÃO ELETRÔNICO Nº. 0026/2022. Objeto: Registro de Preços para o fornecimento eventual do(s) medicamento(s) geral - Parte I, para atender à demanda do Hospital Barão de Lucena, por um período de doze meses. Valor total estimado: **R$ 3.107.551,84 (três milhões cento e sete mil quinhentos e cinquenta e um reais e oitenta e quatro centavos).** Entrega de propostas até 05/12/2022 às 08h30min. Início da disputa em 05/12/2022 às 09h00min.

O Edital na íntegra encontra-se no site do www.peintegrado.pe.gov.br. Maiores informações pelos fones (81) 3184-6468/6444. Recife, 17 de novembro de 2022. **Márcia Selene de Miranda Henriques Barros** - Pregoeira/Presidente.

PREFEITURA MUNICIPAL DE TIMBAÚBA/PE
AVISO DE REPUBLICAÇÃO DE EDITAL

PL – 050/2022 – TOMADA DE PREÇOS N.º 010/2022 Nat:. Obras/Serviços de engenharia – **OBJETO - Descr: –** contratação de empresa para execução de projeto para abastecimento de água na comunidade de São José do Livramento, Distrito do município de Timbaúba-PE. Valor **máximo aceitável** – **R$ 303.037,60** (trezentos e três mil, trinta e sete reais e sessenta centavos). **Data e hora de abertura**: 06/12/2022 às 09:00 horas. Os interessados poderão obter o texto integral do Edital através do e-mail cpl@timbauba.pe.gov.br ou através do portal de transparência no endereço eletrônico www.timbauba.pe.gov.br. Também se encontra disponível na sala da CPL, cita à Rua Dr. Alcebíades, 276, centro, Timbaúba.

Timbaúba, 17 de novembro de 2022.
Marina de Fátima de Lira Silva.
Presidente da CPL.

MUNICÍPIO DE SÃO JOAQUIM DO MONTE
AVISO DE LICITAÇÃO

CONCORRÊNCIA **Nº** 001/2022 – PL N° 058/2022 - OBJETO: Constituem objetos da presente licitação: Lote I: PAVIMENTAÇÃO DO ACESSO AO DISTRITO DE CAJUEIRO E GOIABEIRA, EM SÃO JOAQUIM DO MONTE-PE, conforme Projeto Básico, anexo ao Edital. Lote II: PAVIMENTAÇÃO DO ACESSO AO DISTRITO DE VILA DE SANTANA, EM SÃO JOAQUIM DO MONTE-PE, conforme Projeto Básico, anexo ao Edital. Lote III: PAVIMENTAÇÃO DO ACESSO AO DISTRITO DE BARRA DO RIACHÃO, EM SÃO JOAQUIM DO MONTE-PE, conforme Projeto Básico, anexo ao Edital. A sessão pública ocorrerá no dia 20 de dezembro de 2022, com início às 09:00h, na sala de licitações da Prefeitura Municipal, localizada na Av. Estácio Coimbra, nº 45, centro – São Joaquim do Monte - PE. Valor Máximo Aceitável: R$ 3.506.620,41 (três milhões quinhentos e seis mil seiscentos e vinte reais e quarenta e um centavos). Edital, anexos e outras informações podem ser obtidas no mesmo endereço da sessão de abertura, através do fone: 81-3753-1156, no horário das 08:00h às 13:00h, E-mail: cpl@saojoaquimdomonte.pe.gov.br no horário das 08:00h às 13:00h, de segunda a sexta-feira ou através dos sites: http://www.saojoaquimdomonte.pe.gov.br.

São Joaquim do Monte/PE, 17/11/2022.
Sarah Makssuelen Batista Alves
Presidente CPL.

ASSOCIAÇÃO TERRAS ALPHA CARUARU
ASSEMBLEIA GERAL EXTRAORDINÁRIA
EDITAL DE CONVOCAÇÃO

O Presidente do Conselho Diretor, no uso de suas atribuições, CONVOCA, a todos os associados para se reunirem em **ASSEMBLEIA GERAL EXTRAORDINÁRIA PRESENCIAL, no dia 29 de novembro de 2022 ás 18:30h** em primeira chamada, iniciando com a presença mínima de metade mais um dos **ASSOCIADOS** titulares, e, caso não, em segunda e última chamada as 19:00h com qualquer número de ASSOCIADOS. A referência do local da realização da Assembleia será o salão de festas (área do clube), onde na ocasião será deliberada a seguinte ordemdodia, para construirmos um empreendimento cada vez melhor:

I. Aprovação do Projeto de Segurança;
II. Considerações Finais.

Conforme Estatuto Social da Associação, somente poderão votar e ser votados os ASSOCIADOS regularmente registrados nos livros sociais, até 24 (vinte e quatro) horas antes da data da realização da Aseembleia, e que estejam em dia com suas contribuições junto à ASSOCIAÇÃO. Os ASSOCIADOS poderão representar-se por procuradores, estes deverão apresentar e entregar uma cópia da respectiva procuração (Código Civil – artigo 654, parágrafo 2º). A ausência dos senhores condôminos não os desobriga de aceitarem como tácita concordância aos assuntos que forem tratados e deliberados, cabendo à Administração executá-las e fazê-las cumprir, conforme Convenção do Condomínio.

Caruaru, 16 de novembro de 2022.

Cidades

NOSSA SENHORA DA CONCEIÇÃO Após 2 anos, fiéis voltarão a sair pelas ruas do Morro, em Casa Amarela. Festa começará domingo

Procissões serão retomadas

KATARINA MORAES
kgonzaga@jc.com.br

Fiéis de Nossa Senhora da Conceição voltarão a ocupar as ruas do Recife em procissões da Festa do Morro de 2022, que foram suspensas durante os últimos dois anos por causa da pandemia da covid-19. Os detalhes da festividade, oficialmente comemorada no dia 8 de dezembro, foram divulgados ontem.

Uma das novidades é que, neste ano, a Festa do Morro se tornará um Patrimônio Cultural Imaterial de Pernambuco. O título será dado pela Fundação do Patrimônio Histórico e Artístico de Pernambuco (Fundarpe) no Santuário do Morro da Conceição, às 9h de 1º de dezembro, com a participação de membros do conselho de preservação da instituição e religiosos.

"É uma satisfação e uma alegria saber que a Festa do Morro será reconhecida como Patrimônio - algo que ela, de fato, é. É uma expressão popular da fé, quando as pessoas buscam a graça e as bênçãos de Deus em suas vidas", afirmou o reitor do santuário do Morro da Conceição, padre Pedro Luis dos Santos.

O tema deste ano é "Com a Imaculada Conceição do Morro, caminhar juntos: em Comunhão, Participação e Missão". Já o lema é "juntos somos mais, inspirado no tema da sinodalidade, proferido pelo Papa Francisco".

A programação já começa neste domingo, com santa missa e benção aos motoristas. Em 25, 26 e 27 de novembro, ocorre o "Tríduo Pré-Festa", antes da abertura oficial, a procissão da bandeira, em 28 de novembro.

O Parque Urbano da Macaxeira, Zona Norte do Recife, irá acolher os devotos que irão seguir pela Avenida Norte, Largo Dom Luiz, Rua Itacoatiara até o Santuário. A concentração tem início às 17h, com saída prevista às 18h. "Este ano retornamos a procissão com toda sua grandeza e beleza, a festa está acontecendo como o povo está acostumado a vivenciá-la", disse o padre.

BOBBY FABISAK / JC IMAGEM

RECONHECIMENTO Festa do Morro, que atrai milhares de fiéis todos os anos, se tornará Patrimônio Cultural Imaterial de Pernambuco. O título será concedido pela Fundarpe

> Cerca de 850 voluntários participarão das comemorações

A Solene Celebração de Abertura da Festa irá contar com a presidência do bispo auxiliar da Arquidiocese de Olinda e Recife, Dom Limacêdo Antonio, às 19h30. O Coral do Movimento Pró-Criança inicia a programação cultural da Festa 2022, com apresentação dentro do Santuário, às 21h. No palco externo montado em frente a Torre serão realizadas apresentações artísticas no mesmo horário.

A partir da próxima terça-feira, até 8 dezembro, vão ser celebradas cinco Santas Missas: às 7h, 9h, 11h, 14h e 16h, além do momento mariano, com oração do Santo Terço e ladainha de Nossa Senhora, às 18h; e a Novena Solene, às 19h30.

No dia dedicado a Imaculada Conceição, 8 de dezembro, a procissão de encerramento com a imagem da Santa terá concentração a partir das 15h, com saída às 16h, da Prefeitura do Recife, no Cais do Apolo, em direção a Praça do Morro da Conceição, local onde será realizada a Solene Celebração de Encerramento do festejo. O arcebispo de Olinda e Recife, Dom Fernando Saburido, será o presidente da cerimônia, com previsão às 19h30.

Ainda serão celebradas as tradicionais Santas Missas de hora em hora no palco montado na praça em frente à torre da Igreja, com início à 0h. As demais celebrações serão realizadas às 2h, 4h, 6h, 8h, 10h, 12h, 12h, 14h e 16h. Dentro do Santuário, a primeira Santa Missa vai ser celebrada à 1h, e as demais às 3h, 5h, 7h, 9h, 11h, 13h e 15h.

ORGANIZAÇÃO

Segundo a Paróquia, cerca de 850 voluntários, em sua maioria pessoas pertencentes a movimentos religiosos ligados à Arquidiocese de Olinda e Recife, estão sendo capacitados para melhor acolher as pessoas que virão ao Santuário durante os 11 dias de festividades.

A Festa também conta com apoio das corporações, companhias, secretarias, autarquias e dos órgãos das esferas municipal e estadual que auxiliam na execução das atividades antes, durante e após o evento.

Na segurança e prevenção de acidentes, o auxílio ocorre através das Polícias Civil (PC) e Militar (PMPE), Bombeiros Militares (CBMPE) e Civis, além da Guarda Municipal do Recife (GMR) e da Autarquia de Trânsito e Transporte Urbano (CTTU). No apoio estrutural, temos a Fundação de Cultura da Cidade do Recife (FCCR).

A organização do comércio fica a cargo da Secretaria Executiva de Controle Urbano (Secon) e o atendimento médico, através da Secretaria de Saúde do Recife (Sesau) e do Serviço de Atendimento Móvel de Urgência (SAMU).

Também participam da execução dos serviços a Vigilância Sanitária do Recife (VISA), a Secretaria de Meio Ambiente, a Autarquia de Manutenção e Limpeza Urbana do Recife (Emlurb), a Companhia Energética de Pernambuco (Celpe) e a Companhia Pernambucana de Saneamento (Compesa).

HISTÓRIA

A "Festa do Morro", como é conhecida popularmente, teve origem a partir da comemoração do cinquentenário do dogma da Imaculada Conceição, instituído pelo Papa Pio IX, em 1854. No dia 08 de dezembro de 1904, foi inaugurado o monumento com a imagem de Nossa Senhora da Conceição, pelo então bispo de Olinda, Dom Luiz Raymundo da Silva Britto. A partir desse dia, o Morro da Boa Vista ou Morro dos Oiteiros passou a ser denominado definitivamente como o Morro da Conceição.

SOLIDARIEDADE

Correios inicia campanha natalina

KATARINA MORAES
kgonzaga@jc.com.br

A tradicional campanha Papai Noel dos Correios teve início ontem. Centenas de cartinhas estão publicadas no site oficial da campanha (https://blognoel.correios.com.br) para que as pessoas possam escolher quantas quiser e presentear as crianças.

As cartas são escritas por alunos matriculados até o 5º ano em escolas públicas e por crianças em situação de vulnerabilidade social, com até 10 anos de idade.

Os desejos são os mais variados, desde bicicleta, patinete, patins, celular e videogame, até boneca, maquiagem, calçado, bola, roupa, sapato e carrinho. A orientação é que quem não puder arcar com um presente mais caro, que doe um outro simbólico.

Os Correios empenham a dedicação de seus empregados e sua capacidade logística para entregar os presentes e atender às expectativas de milhares de crianças em todo o País.

Para incentivar a criatividade e a redação, as cartinhas devem ser manuscritas. O envio destas cartas poderá ser de duas formas: nas agências dos Correios e pelo blog da campanha. Para cartas enviadas digitalmente, é necessário fotografar ou digitalizar para envio ao blog. É importante enviar uma imagem nítida para que a mensagem possa ser lida e compreendida pelo Papai Noel.

Não são selecionadas cartas que contenham endereço, telefone ou foto da criança. Todos os critérios podem ser consultados no Blog Noel. Em Pernambuco, as cartas podem ser cadastradas no blog até o dia 30.

Para adotar, basta acessar o blog da campanha. Na página, é preciso clicar em "Adoção On-line" e seguir os passos. Será necessário escolher a localidade para visualizar as cartinhas disponíveis em cada cidade ou município.

Na Região Metropolitana do Recife, a adoção de cartinhas será exclusivamente on-line (não haverá cartas nas agências). No interior, apenas nas agências de Caruaru, Petrolina, Serra Talhada e Limoeiro serão disponibilizadas cartas para adoção. Nas demais unidades que constam no blog, a adoção será exclusivamente on-line.

A entrega de presentes deverá ser feita presencialmente, no ponto de entrega mais próximo da localidade indicada no blog. Os presentes precisam estar identificados com as informações da cartinha.

As datas, locais e horários de atendimento dos pontos de adoção e entrega de presentes variam em cada Estado. Todas as informações estão disponíveis no blog.

ALEXANDRE GONDIM/JC IMAGEM

ADOÇÃO Interessados podem escolher quantas cartinhas quiser

Tábua de Marés

HOJE

05h44 ..... 0,6m
11h56 ..... 1,8m
18h04 ..... 0,7m

AMANHÃ

00h08 ..... 1,9m
06h29 ..... 0,5m
12h40 ..... 1,9m
18h47 ..... 0,6m

Cidades

CRIME Itens que deveriam ser usados no tratamento contra covid-19 não chegaram aos hospitais

Servidores da Saúde desviaram R$ 600 mil

RAPHAEL GUERRA
rguerra@tvjornal.com.br

Uma operação da Polícia Civil de Pernambuco, ontem, revelou um mega esquema que resultou no desvio de quase R$ 600 mil em itens que deveriam ter sido usados no tratamento de pacientes com a covid-19. Foram cumpridos 11 mandados de busca de apreensão e um de afastamento de servidor público da Secretaria Estadual de Saúde (SES).

O esquema criminoso, envolvendo pelo menos nove servidores da SES, foi descoberto a partir de uma denúncia recebida pela própria secretaria. Durante a apuração foi identificada a ausência de comprovação do recebimento dos itens constantes em 15 requisições apontadas na denúncia, totalizando 800 mil em luvas descartáveis e 2 mil toucas. O valor total é de R$ 598.310,79.

Os desvios ocorreram no auge da pandemia, em 2020, até setembro de 2021. Parte desses itens deveria ter sido entregue no Hospital Geral de Areias e no Otávio de Freitas, ambos no Recife.

A investigação policial, conduzida pelo Departamento de Repressão ao Crime Organizado, apontou que os materiais eram comprados em quantidade muito superior à necessária e com um preço muito alto (já que, em geral, estavam em falta no mercado).

"Uma das pessoas investigadas (servidor) desviava os materiais descartáveis para a residência de um outro investigado. A gente estima que o prejuízo pode chegar a R$ 2 milhões", afirmou a delegada Viviane Santa Cruz.

Os mandados, expedidos pela Vara Única de Crimes contra a Administração Pública e Ordem Tributária do Recife, foram cumpridos na capital e em Barreiros, na Mata Sul de Pernambuco. Também houve cumprimento em Campina Grande, na Paraíba.

A Operação da Polícia Civil foi denominada "Escamotagem", que vem do verbo escamotear (furtar com habilidade).

Os nomes dos servidores não foram revelados pela Polícia Civil, mas o **JC** apurou que entre os investigados estão um diretor geral de Administração (função gratificada, dispensado em 03/09/2021), um superintendente de Patrimônio e Apoio Logístico (cargo comissionado, dispensado em 11/03/2022), uma gestora de Logística (nomeada para cargo comissionado, exonerada em 12/03/2022) e uma coordenadora de Gestão de Frota (nomeada para cargo comissionado, exonerada em 03/09/2021), além de motoristas lotados na equipe de logística da SES.

Os suspeitos serão indiciados pelo crime de peculato (quando o servidor se aproveita do cargo para obter vantagem financeira). Também podem responder por lavagem de dinheiro e organização criminosa.

PCPE/DIVULGAÇÃO

OPERAÇÃO Polícia Civil cumpriu 11 mandados de busca e apreensão. Um servidor também foi afastado

IMPROBIDADE

Um dia antes de ser deflagrada a operação da Polícia Civil, o Ministério Público de Pernambuco (MPPE) instaurou inquérito civil para investigar por improbidade administrativa os servidores da SES envolvidos no esquema criminoso.

A promotora Natália Maria Campelo, 14ª Promotora de Justiça de Defesa da Cidadania da Capital, é a responsável pelo inquérito. Ela determinou que a Secretaria de Defesa Social seja oficializada para que, no prazo de 15 dias, informe em que fase está a investigação da Polícia Civil. Também solicitou que a SES seja oficializada a encaminhar, no mesmo prazo, cópia do inquérito administrativo referente à conduta dos investigados.

Por fim, a promotora também solicitou que seja encaminhada cópia dos autos ao Tribunal de Contas do Estado de Pernambuco, a fim de que se manifeste, no prazo de 90 dias, acerca dos índices a serem utilizados para apuração do valor do dano ao erário (prejuízo às contas públicas).

SÃO LOURENÇO DA MATA

CORTESIA

RESGATE Pescadores encontraram bebê dentro da mochila jogada na água

Recém-nascida achada em rio

AMANDA AZEVEDO
aazevedo@jc.com.br

Uma recém-nascida sobreviveu após ser jogada, na manhã de ontem, dentro de uma mochila, no Rio Cabiparibe, em São Lourenço da Mata, Região Metropolitana do Recife.

Dois pescadores que estavam embaixo da Ponte Bicopeba, no bairro de Tiúma, conseguiram resgatar a criança. A dupla viu a mochila caindo no rio e foi pegá-la, sem saber que havia uma bebê lá dentro.

"Meu colega pensou que tinha sido um cachorro. A bolsa começou a se mexer. Eu disse que, mesmo que fosse um cachorro, ia tirar dali porque era um animal indefeso", relatou o pescador Arnaldo Henrique Lopes em entrevista à *TV Jornal*.

"Ele pegou a vara, levantou a bolsa e me entregou. Quando eu abri, era uma criança. Eu chorei", contou o segundo pescador, Pedro. Em seguida, os dois ligaram para a Polícia Militar, pedindo socorro.

O crime teria sido cometido por um homem em uma motocicleta. Ele conseguiu fugir. Até o fechamento desta edição, oficialmente, o responsável não havia sido identificado.

Hospital informou que estado clínico da recém-nascida, que pesa 2,570 quilos, é estável, sem lesões físicas aparentes

CUIDADOS

A criança, que aparentava ter nascido há poucas horas, foi levada pela Polícia Militar para o Hospital e Maternidade Petronila Campos.

Em nota, o hospital informou que o estado clínico da recém-nascida, que pesa 2,570 quilos, é estável, sem lesões físicas aparentes. O cordão umbilical estava com caraterísticas de corte não profissional.

A menina ficará em observação médica por 48 horas. Em seguida, será entregue aos cuidados do Conselho Tutelar de São Lourenço da Mata, que vai definir para onde a bebê será levada. A Polícia Civil está investigando o caso.

CARNAVAL

Esperança pela volta do Galo

KATARINA MORAES
kgonzaga@jc.com.br

Há dois anos o Recife não é o mesmo no Sábado de Zé Pereira, mas a esperança do Galo da Madrugada é que isso há de mudar. Em 2023, a agremiação torce para que as ruas da cidade voltem a ser tomadas pela multidão que faz desta festa o maior bloco de Carnaval de rua do mundo.

Foram divulgados, ontem, detalhes do 44º desfile. Sob o tema "Viva a Vida, viva o Frevo, viva Enéas", o Galo celebra o centenário de Enéas Freire, um de seus fundadores. A festa está marcada para o dia 18 de fevereiro, a partir das 9h.

"É muito forte esse sentimento do Galo de poder retornar às ruas, já que essa, aliás, foi a grande motivação do surgimento do bloco, devolver o frevo às ruas. Deixamos, por dois anos, de cumprir essa missão e, agora, estamos de volta, para grande alegria nossa e do povo". comemora Rômulo Meneses, presidente do bloco.

Festa está marcada para o dia 18 de fevereiro de 2023

Sobre o tema, Meneses explica que foi pensado de modo a expressar todo sentimento de gratidão e esperança, junto à retomada das festividades. "Queremos celebrar a vida, a paz, a alegria, e, é claro, o nosso frevo, que tem tudo a ver com essa explosão de sentimentos, além de fazer parte da nossa cultura e da própria origem e história do Galo."

Até porque, de ressuscitar a tradição, o Galo entende. O bloco que hoje é Patrimônio Cultural Imaterial do Estado de Pernambuco já nasceu da necessidade de relembrar a festa tradicional que parecia ter sido perdida no Bairro de São José, no Centro do Recife, em 1978.

A festa começou com cerca de 70 pessoas que saíam as 5h e contagiou os foliões pelo seu espírito democrático - a única exigência do seu fundador, Enéas Freire. É ele, o Presidente de Honra do bloco, que será homenageado no próximo desfile, já que o seu centenário de nascimento, em 2 de dezembro de 2021, não foi celebrado pela exigência de isolamento para conter a pandemia da covid-19.

Outro homenageado é o artista plástico Ary Nóbrega, que faleceu em abril de 2020. Por mais de 25 anos, ele foi o cenógrafo responsável pela confecção das alegorias que tanto abrilhantaram os desfiles de carnaval do Galo.

A camisa oficial do Galo da Madrugada para o carnaval de 2023 é assinada pelo nomeado xilogravurista pernambucano J. Borges, e fará alusão ao clima de alegria e de celebração junto a figuras típicas da cultura do Estado.

"A inspiração veio do próprio carnaval e de todo clima de festa que ele traz. O Galo inspira muita coisa, já que é um folguedo popular muito abrangente e feito de muita gente animada", cita Jota. Há de se destacar também, na vestimenta, algumas figuras da natureza, como o Sol pássaros, árvores e céu estrelado, simbolizando a celebração à vida, presente no tema do Galo em 2023.

AÇÃO

Será retomada, no carnaval de 2023, a parceria com duas instituições beneficentes em atuação no Estado, para as quais irá destinar parte das vendas das suas camisas oficias. As entidades são o Grupo de Ajuda à Criança Carente com Câncer de Pernambuco (GAC-PE), presidida pela Dra. Vera Morais e a Associação Pernambucana de Apoio aos Doentes de Fígado (APAF), presidida pelo Dr. Claudio Lacerda.

WALDSON BALBINO/TV JORNAL

SOLIDARIEDADE Parte do que for arrecado com camisa será doada

ALEXANDRE GONDIM/JC IMAGEM

EXPECTATIVA Último Galo da Madrugada, no Recife, aconteceu em 2020

ROSA MASTER

Cuidar de gente é tudo para gente! Vamos conhecer um pouco mais sobre a 2° melhor empresa para trabalhar em Pernambuco

Gente é tudo pra gente

O QUE É A ROSA MASTER?

É uma empresa de assistência Familiar que disponibiliza o melhor e mais completo plano de assistência da região.

Há mais de 22 anos no mercado e presente em mais de 50 cidades, nos estados de Pernambuco, Paraíba e Maranhão, a Rosa Master vem realizando um trabalho humanizado, transmitindo o conforto e a tranquilidade que você merece.

VOCÊ SABIA QUE COM O APP ROSA+ É POSSÍVEL TER DESCONTOS TODOS OS DIAS EM TODOS OS SEGMENTOS?

São mais de 25 mil parceiros regionais e nacionais e descontos fantásticos!! Para utilizar é simples, é um app totalmente gratuito para CLIENTES, você cria sua conta com o CPF cadastrado em nosso sistema e já pode utilizá-lo! E um detalhe que deixa tudo melhor, o app te direciona aos lugares com descontos de acordo com a sua localização, legal né?

#OrgulhoDeSerRosaMaster

A missão da Rosa Master é cuidar de você e da sua família através uma equipe altamente qualificada para prestar o melhor atendimento e conforto nas horas que você mais precisar. Contamos com planos a partir de R$29,50 por mês! Contratando os planos Rosa Master, você consegue incluir toda a sua família, contar com assistência familiar 24 horas, empréstimo de equipamentos para recuperação (cadeiras de rodas, andadores etc.) e além da rede de descontos disponíveis no app você também concorre a sorteios semanais de até 50 mil reais.

MOVIDA POR sonhos FEITA POR pessoas

NOSSA ESTRUTURA

Quando o assunto é conforto e qualidade a Rosa Master é pioneira! Disponibilizando salas velatórias amplas, climatizadas e sala da família com muito aconchego, além de uma frota de carros novos e confortáveis e uma equipe qualificada para melhor atendê-lo.

QUER SABER MAIS SOBRE OS NOSSOS PLANOS? ENTRA EM CONTATO COM A GENTE!

0800 545 1085 DEMAIS CIDADES ou **3003 8553** CAPITAIS E REGIÃO METROPOLITANA

NOSSA EQUIPE AGUARDA VOCÊ!

E QUER SABER MAIS SOBRE NOSSAS CARAVANAS E AÇÕES REALIZADAS? NOS SEGUE NAS REDES SOCIAIS!

/planorosamaster Rosa Master

Opiniões

Editorial

Superando o silêncio

O medo e o constrangimento começam a dar lugar à coragem de quebrar o silêncio para escapar da violência. A quantidade recorde de mulheres que prestaram queixas nas delegacias em Pernambuco, no mês de outubro, sinaliza importante mudança no comportamento feminino. Foram 4.184 denunciando seus agressores, 10% a mais que no mesmo período no ano passado, e o maior número desde 2015, quando os registros passaram a ser feitos pelo governo do Estado. No acumulado do ano, já são mais de 35 mil boletins de ocorrência com denúncias de assédios, agressões físicas e sexuais.

Graças à atitude observada, os feminicídios em Pernambuco vêm se reduzindo, já que os agressores são mais expostos e as mulheres, em muitos casos, conseguem se afastar deles. A inauguração de novas delegacias especializadas em violência contra a mulher, em Olinda, Salgueiro, Arcoverde e Palmares, e a intensificação da campanha de prevenção, com estímulo às denúncias, desde agosto, podem ser apontados como fatores que contribuem para o aumento das queixas nas delegacias. Mas as autoridades sabem que a realidade ainda se esconde atrás das cortinas do ambiente doméstico: o recorde alcançado pode ser apenas o início da superação do silêncio em nosso estado, liberando mais mulheres do risco em seu cotidiano, e dando a elas a chance de uma vida plena, sem o temor dentro de casa.

A violência doméstica contra as mulheres é parte do machismo que assola a sociedade, tratando a companheira como propriedade, desejando impor a vontade do homem sobre a mulher, destituindo-a de subjetividade. O aumento das denúncias resgata a identidade e a liberdade de quem é oprimida. No entanto, vários casos não se transformam em inquéritos por escolha das vítimas. Muitas preferem parar na solicitação de medida protetiva, com base na Lei Maria da Penha, mas poupam seus agressores da investigação policial. Em mais de 191 mil queixas registradas entre 2017 e 2021 em Pernambuco, menos de 51 mil inquéritos foram concluídos, o que representa 26% das denúncias.

As autoridades de segurança pública insistem na importância da conclusão dos inquéritos policiais, levando à punição e ao fechamento dos ciclos de violência. A denúncia é o primeiro passo, difícil e necessário, para que o comportamento machista que se torna criminoso pare de acontecer. A superação do silêncio pelas mulheres – e de qualquer pessoa que tenha conhecimento de um caso de violência – precisa continuar, e ir além da denúncia. Com esse propósito, as instituições devem estar cada vez mais preparadas para acolher, proteger e dar assistência às mulheres que são vítimas da violência doméstica, reduzindo o espaço de oportunidade para a ocorrência dos crimes.

A governadora eleita, Raquel Lyra, prometeu na campanha descentralizar as delegacias da mulher, com funcionamento todos os dias da semana, 24 horas por dia. Esse é o caminho para que o silêncio que insufla a violência continue sendo superado pelas pernambucanas.

Artigos

Manias de escritores (2)

JOSÉ PAULO CAVALCANTI FILHO
jp@jpc.com.br

Lisboa. Seguem mais algumas, nesta breve série. Começando pelos charutos, que tiveram sempre seus devotos. Como Cabrera Infante, Carrol, Chandler, Conan Doyle, Conrad, Dafoe, Dickens, Freud, Hemingway, Lorca, Mallarmé, Mark Twain, Pessoa, Poe, Stefan Zweig, Stevenson, os irmãos Max. O café da manhã de Churchill era charuto e uma taça de champanhe. Cabrera Infante (Tristes tigres) falou dos momentos em que se sentia feliz, "É quando fumo meu charuto em paz, tranquilo, na escuridão. O que antes era uma guerra, transformando-se agora em brasas civilizadas que brilham na noite como o farol da alma". Machado de Assis os sauda (Linha reta e linha curva), "O charuto é um verdadeiro Memento Homo: convertendo-se pouco a pouco em cinzas vai lembrando, ao homem, o fim real e infalível de todas as coisas: é o aviso filosófico, é a sentença fúnebre que nos acompanha em toda parte".

Kipling escreveu poema, The betrothed (O comprometido), que começa com ameaça da mulher "Você terá que escolher: ou seus charutos ou eu". E ele mesmo respondeu com o famoso verso A woman is only a woman, but a good cigar is a smoke. Após o que, bom dizer, preferiu ficar com os puros. George Burns, quando completou 100 anos, disse que se tivesse obedecido as ordens para deixar de fumar e talvez não tivesse vivido o bastante para comparecer ao funeral do seu médico. Sem esquecer que Hitler, por ser o primeiro chefe de Governo a proibir que se fumasse em sua frente, seria (segundo Cony) o Patrono do Antitabagismo de hoje.

Só para lembrar também não fumavam Mussolini, Salazar e Kadafi. James Joyce passava quase todas as noites nos bares; e, quando amanhecia, cantava canções irlandesas, com sua voz de tenor, para desespero da vizinhança. Já Nelson Rodrigues, o Anjo Pornográfico segundo o confrade, na ABL, Ruy Castro por estranho que possa parecer era um pudico e nunca dizia palavrões. Pablo Neruda só escrevia com tinta verde. Goethe, Lewis Carroll, Victor Hugo e Virginia Wolf o faziam em pé. Vinicius de Moraes, como Agatha Christie e o dr. José Paulo (pai), em banheira com água morna. Proust, George Orwel e Truman Capote, deitados. O mesmo Capote, supersticioso, que jamais deixava no cinzeiro mais que três guimbas de cigarro; e, o que passasse desse número, punha no bolso do paletó.

● **José Paulo Cavalcanti Filho,** advogado

Charge # Thiago Lucas

Sugestão para crise carcerária (II)

ADEILDO NUNES

De conformidade com o Departamento Penitenciário Nacional – Depen, órgão de execução penal vinculado ao Ministério da Justiça, em 30.06.2022 existiam, em todo país, cerca de 870 mil pessoas detidas nos estabelecimentos penais administrados pela União, pelos Estados e em Delegacias de Polícia.

Mais de 45 mil desse contingente carcerário era formado por mulheres, sendo que 7 mil estavam aguardando julgamento e 38 mil cumpriam pena privativa de liberdade nos regimes fechado, semiaberto e aberto, nos 128 presídios femininos existentes em todo Brasil e outras tantas estavam em livramento condicional ou recolhidas em prisão domiciliar, com monitoramento eletrônico.

Do total de reclusas, 325 mulheres eram gestantes, parturientes ou lactantes, existindo, na época, somente, 51 berçários e 12 creches para o acolhimento dessas mães e futuras genitoras, embora a Constituição Federal de 1988 assegure a todas as presidiárias as mínimas condições para que possam permanecer com os filhos durante o período de amamentação, que pode durar até 6 (seis) meses, em berçários construídos exclusivamente para este fim.

> Mais de 45 mil do contingente carcerário no País era formado por mulheres

Somente 994 consultórios médicos eram postos à disposição das mulheres e apenas 826 consultórios odontológicos davam assistência às presas, significando que praticamente não existia assistência à saúde, mormente para as prisioneiras em estado puerperal e com doenças contagiosas, como a sífilis, tuberculose e hanseníase.

A Lei de Execução Penal assegura a todas as presidiárias assistência à saúde, através de médicos, enfermeiros e odontológicos, bem como obriga o oferecimento dos medicamentos necessários para o tratamento da saúde. Todas as mulheres presas fazem jus ao acompanhamento médico no período de pré-natal e no pós-parto, extensivo ao recém-nascido.

A Lei de Execução Penal de 1984, por outro lado, assegura às mulheres presas a assistência material relativamente à alimentação, vestuário e instalações higiênicas, além de assistência jurídica para aquelas que não possam contratar advogados, obrigando, inclusive, a existência de salas destinadas às Defensorias Públicas, para este fim.

Todas as unidades prisionais femininas devem ser dotadas de escolas do primeiro grau, de ensino médio, regular, supletivo e profissionalizante. As presas que exerçam produção educativa farão jus a um desconto na pena de 1 (um) dia por cada 8 (oito) horas de atividades.

● **Adeildo Nunes,** do Instituto Brasileiro de Execução Penal (IBEP)

Aprendizado por casos

EDUARDO CARVALHO

A Universidade de Harvard está celebrando um século de elaboração de casos. Coleciona mais de 30 mil que são discutidos com alunos de várias turmas, gerando aprendizados relevantes sobre as causas do sucesso e do fracasso das organizações, entre outros temas, tornando o ensino e aprendizagem motivadores por tratar de situações que de fato ocorreram ou estão ocorrendo. Isso é possível porque a instituição goza de reputação para construir o caso, interagindo com todos os envolvidos no processo. Casos não construídos holisticamente podem orientar a governança da organização a tomar decisões que poderão ter consequências danosas ao seu êxito.

Um caso deve abordar, por exemplo, um problema, definido como uma situação em que algo impactante aconteceu, mas não há explicação explícita porquê aconteceu. O processo é narrado retratando fatos, enriquecido com indicadores. Não há conclusões declaradas. Precisa provocar dúvidas para questionamentos dos alunos, construção de hipóteses, causas e efeitos, construídos em conjunto com os professores. Não há "dono da verdade". Todos estão aprendendo. É um exercício de pensamentos crítico, criativo e sistêmico. Requer leitura e preparo prévios dos alunos. A aula conceitual precede a prática. Nesse modelo educacional, professor e alunos se entusiasmam com o processo e a aula fica com gosto de querer mais.

Algumas regras são estabelecidas para a elaboração do caso: 1)Todo o processo deve ser fundamentado em evidências-fatos e indicadores 2)Os avaliadores/consultores devem ser imparciais 3) O processo deve compreender análise de causa e efeito; definições de conceitos e metodologias 4) Para análise de decisões é essencial a determinação de critérios. Sem eles, não há padrões para avaliar. As avaliações expressam um julgamento sobre eficácia de desempenho, atos ou resultados.

Seis etapas são fundamentais para a elaboração do caso: Hipóteses, problema, diagnóstico, processo decisório, plano de ação, avaliação dos resultados, com possível redefinição de decisões tomadas. A primeira etapa é definir as hipóteses. Elas impulsionam discussões sobre o caso. Se quer provar algo, faça perguntas: Que evidências tenho que apoiam as hipóteses? Formule o problema. Elabore o diagnóstico. Há questionamentos sobre o diagnóstico? Poderia haver causas não identificadas? Para cada causa, procure evidências. Um diagnóstico diferente poderia ser feito? Como seria? Revise os critérios para a tomada de decisão e as opções de decisão. Quais são os impactos da decisão recomendada para o êxito sustentável da organização? O processo segue, avaliando e reavaliando a decisão para a sua implantação.

Casos são elaborados para aprendizado e para que boas decisões sejam tomadas. São fundamentais para o sucesso longevo de uma organização. Cumprir todas as etapas é essencial.

● **Eduardo Carvalho,** Harvard University Fellow

Expediente

JC Jornal do Commercio

DIRETORIA
Presidente
João Carlos Paes Mendonça
Vice-Presidente
Jaime de Queiroz Lima Filho
Diretor
Rafael Monteiro de Barros Guimarães

COMITÊ DE CONTEÚDO DO SJCC
Ivanildo Sampaio (Coordenador)
Lúcia Pontes
Carla Seixas
Mônica Carvalho

DIRETORIA OPERACIONAL
Diretor de Redação
Laurindo Ferreira
Diretora de Estartégias Digitais
Maria Luíza Borges
Diretor Comercial
Vladimir Melo
Diretor de Mercado Leitor
Carlos Humberto Rocha
Diretor Administrativo-Financeiro
Vagner Lins

ANJ
GRUPO JCPM

Noticiário nacional
Agência Estado (AE), Agência Globo (AG), Folhapress
Noticiário internacional
Agência France Presse (AFP)
Central de atendimento ao leitor
Grande Recife: (81) 3413.6100
What's app: (81) 99115. 1016
Horários
8h às 17h30 - 2ª a 6ª feira
e-mail: atendimento@jc.com.br

MERCADO NACIONAL
Engenho de Mídia
Recife (81) 3126.8181
São Paulo (11) 3854.9030
Brasília (61) 3443-0462
Rio de Janeiro (21) 2213.0904
www.engenhodemidia.com.br
IMPOSTOS
Carga tributária (de produtos e serviços aos consumidores) aproximada: 3,65%

Endereço
Rua Capitão Lima, 250 - Santo Amaro Recife - PE CEP: 50.040.900
Pabx: 3413.6110 Redação: 3413.6174

ASSINATURAS
Acesso ilimitado anual R$ 431,00
Acesso ilimitado semestral R$ 230,00
O **Jornal do Commercio** é uma empresa de mídia 100% digital que oferece aos seus assinantes logados acesso ilimitado as suas reportagens, conteúdos especiais, acesso ao clube de descontos do **JC** e ao modo Flip, onde são escolhidas pelos editores as matérias de maior relevância.

REDAÇÃO DO JC
Editores Executivos
Diogo Menezes • (81) 3413.6416 • diogomenezes@sjcc.com.br
Elton Ponce • (81) 3413.6410 • eltonponce@sjcc.com.br
Mirella Martins • (81) 3413.6418 • mirella@ne10.com.br
Rafael Carvalheira • (81) 3413.6409 • rvieira@jc.com.br
Coordenador de Mídias Sociais
Rafael Santos
rcsantos@jc.com.br
(81) 3413.6409
Assistentes de Edição
Marília Banholzer • mariliab@ne10.com.br • (81) 3413.6422
Raphael Guerra • rguerra@tvjornal.com.br • (81) 3413.6187
Romero Rafael • rrafael@jc.com.br • (81) 3413.6183

Opiniões

Voz do Leitor

PELA INTERNET
Mande seu e-mail e suas fotos para vozdoleitor@jc.com.br

POR CARTA
Envie suas cartas para a Rua da Fundição, 257, Santo Amaro

Favoritos na Copa

Além do Brasil, acredito que França, Argentina e Portugal chegam como favoritos nessa Copa do Mundo. os franceses, apesar dos desfalques de última hora, são os atuais campeões. Já os argentinos e os portugueses vão se dedicar ao máximo por ser, provavelmente, o último Mundial dos maiores jogadores de seus respectivos países: Messi e Cristiano Ronaldo.

● **Alex Feitosa,** via redes sociais

Encenação

Gostaria de parabenizar a Prefeitura de Jaboatão dos Guararapes e a Metron Produções, por ter trazido novamente o grandioso e épico espetáculo "Batalha dos Guararapes", que aconteceu entre os dias 12 e 15 de novembro. O público pernambucano ansiava por esse evento, que há 10 anos não era realizado. Que de agora em diante não falte o apoio necessário para que o mesmo não deixe de ser realizado.

● **Pedro Henrique,** por e-mail

Políticas sociais

Aonde andam os órgãos envolvidos com políticas sociais, principalmente, os da Prefeitura do Recife que não enxergam crianças e seus pais, trabalhadores que coletam duramente o pão de cada dia com suas carroças pesadas. Alguns dizem que eles são invisíveis! Será? Peço ao Ministério Público, a Secretaria de Ação Social da PCR e as ONGs que cuidem melhor dessas pessoas de "carne e osso" e muito "visíveis". Essas crianças estão diariamente na Rua do Futuro, com um "presente" bem ruim, estão fora das creches e das escolas públicas.

● **Izabel Wanderley,** por e-mail

Responsabilidade

Outro que pensa que nós, brasileiros, somos todos idiotas é o vice-presidente eleito Geraldo Alckmin; quando afirmou para sua plateia que nos dois governos de Lula, ele respeitou a Lei de Responsabilidade Fiscal. Realmente é nos chamar de "Manés".

● **Renato Paiva,** por e-mail

Perigo

WLADEMIR MOURA / VOZ DO LEITOR

Jovens vândalos surfando em ônibus pelas ruas do Recife

Vândalos surfavam no teto de um ônibus que trafegava em alta velocidade pelo complexo Joana Bezerra até a Av. Domingos Ferreira, em Boa Viagem, sem serem importunados pelas autoridades policiais. No último feriadão não houve nenhuma fiscalização nas ruas do Recife. E o pior: se alguém cair, a culpa será do motorista.

● **Wlademir Moura,** por e-mail

O mundo ainda passa fome

Em época de Copa do Mundo, onde todas as nações estão voltadas para o futebol mundial, é preciso lembrar que ainda existe fome no planeta. Portanto, é de estarrecer que a bola usada por Diego Maradona no mundial de 1986, tenha sido vendida por mais de R$ 12,8 milhões. Essa quantia arrecadada poderia alimentar milhares de pessoas ao redor do mundo. Que essa Copa do Mundo sirva para diminuir a dor daqueles que em pleno século 21, ainda não têm o que comer.

● **Paulo Vasconcelos,** por e-mail

CARLOS ALBERTO / VOZ DO LEITOR

Pedestres correm riscos na calçada

A cena acima retratada, na Rua Paulino Gomes de Souza, nas Graças, está cada vez mais comum em nossa cidade. O pedestre na calçada, onde deveria se sentir protegido dos veículos automotores, tem sua incolumidade ameaçada por motoqueiros que se comportam de forma irregular e sob o beneplácito de nossas autoridades de trânsito. Cadê a CTTU nessas horas?

● **Carlos Alberto,** por e-mail

Buracos perigosos na PE-60

Semanalmente utilizo a PE-60 para chegar ao meu trabalho. Há aproximadamente dez buracos na referida via no sentido Cabo de Santo Agostinho e no sentido Ipojuca, no trecho entre a interseção da saída do Complexo Portuário de Suape com a PE-060 e o IFPE, campus Ipojuca. Pedimos ao DER-PE uma atenção especial para esses problemas, pois esses buracos danificam os veículos e pode causar acidentes graves.

● **Wilton Batista,** por e-mail

Preparado para assumir ministério

Fernando Haddad trabalhou com finanças em São Paulo com Paulo Maluf e Celso Pitta, foi prefeito da capital paulista, ministro da Educação no governo Lula e Dilma, candidato a presidente quando Lula estava preso e, recentemente, disputou o governo Paulista. Portanto, ele tem bastante experiência para ser ministro da Fazenda, da Casa Civil, da Infraestrutura ou qualquer outro.

● **João Guilherme,** por e-mail

Resposta ao leitor

Secretaria de Saúde do Recife

Em atenção ao leitor Paulo de Luna, a Secretaria de Saúde (Sesau) do Recife explica que o agendamento de exames é feito por meio do Sistema de Regulação, de acordo com a disponibilidade de vagas e protocolo de classificação de risco, tendo como prioridade os casos mais urgentes. A Sesau informa ainda que necessita de mais informações, como nome completo e número do cartão SUS, para apurar a situação. Para obter as respostas específicas, o usuário pode passar os detalhes para a Ouvidoria do SUS pelo telefone 0800 281 1520, de segunda a sexta-feira, das 7h às 19h, ou em qualquer horário pelo site da Prefeitura do Recife.

● **Assessoria de Imprensa**

SulAmérica

Em resposta ao questionamento feito pela leitora desta coluna, Telma Hevile, a SulAmérica informa que a cirurgia solicitada pela mesma já está devidamente autorizada. A companhia se mantém inteiramente à disposição dos clientes através dos nossos canais de atendimento.

● **Assessoria de Imprensa**

Canal imundo

O prefeito do Recife, João Campos, que vive em São Paulo, poderia passar as suas férias na capital pernambucana. Pois, só assim, poderia acompanhar de perto os serviços que não estão sendo executados pela Emlurb, como essa imagem do canal que corta o bairro de Boa Viagem.

● **Wellington Monteiro,** por e-mail

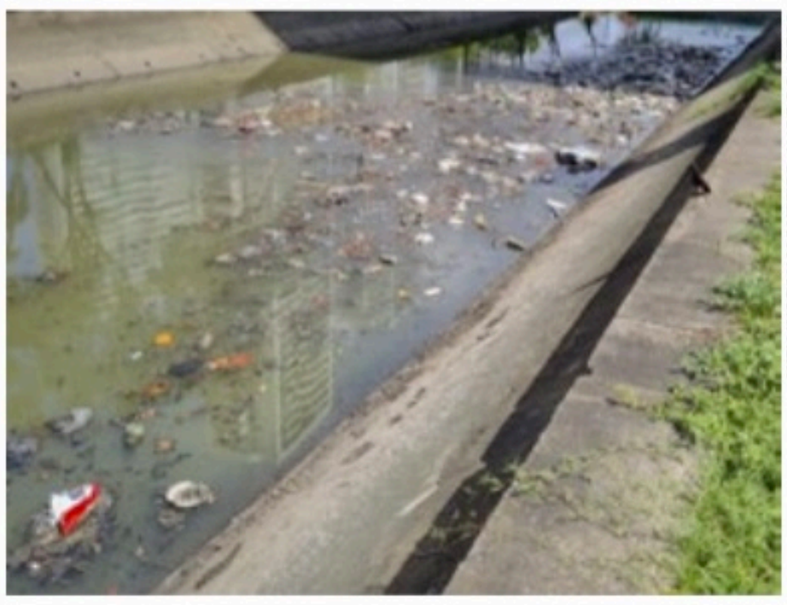

WELLINGTON MONTEIRO / VOZ DO LEITOR

JC Negócios

FERNANDO CASTILHO
castilho@jc.com.br
Twitter: jc_jcnegocios
Telefone: (81) 3413.6536

Os desaforos de Lula

Como já se disse aqui algumas vezes, a sabedoria popular ensina que "dinheiro não aguenta desaforo de ninguém". Inclusive, de presidente recém-eleito e incensado internacionalmente após discurso sobre o meio ambiente.

O presidente Lula da Silva precisou cancelar uma entrevista coletiva ontem, antes de sua volta ao Brasil, após participar da COP27 porque foi informado que ninguém estava interessado no seu balanço da viagem, mas o que tinha a dizer da nova queda nas cotações da Bolsa, depois que pela manhã afirmara em tom de bravata que "Você tenta desmontar tudo aquilo que faz parte do social e não tira um centavo do sistema financeiro"? E ainda complementou: "Se eu falar isso vai cair a Bolsa, o dólar vai aumentar? Paciência". A Bolsa caiu quase 2,5% e o dólar chegou a R$ 5,40.

Mas o que deve ter impactado mesmo é uma carta que Armínio Fraga, Edmar Bacha e Pedro Malan enviaram a Lula dando literalmente "uma real" no presidente eleito e dizendo: a alta do dólar e a queda da Bolsa não são produto da ação de um grupo de especuladores mal-intencionados. A responsabilidade fiscal não é um obstáculo ao nobre anseio de responsabilidade social, para já ou o quanto antes.

E que "O teto de gastos não tira dinheiro da educação, da saúde, da cultura, para pagar juros a banqueiros gananciosos. Não é uma conspiração para desmontar a área social".

Presidente eleito com o prestígio das urnas pode muito. Mas não pode tudo. E Lula precisa descer dois degraus de suas certezas. O mercado não bate boca. Se vinga na taxa de juros que todos os dias a Secretaria do Tesouro Nacional paga para rolar a dívida pública. Pela idade e pela experiência que tem Lula, não pode sair dizendo o que lhe passa na cabeça. Ainda que nos ouvidos ecoe o som dos aplausos do discurso da COP27.

Shopping aposta alto na Black Friday

A Associação Brasileira de Shopping Centers (ABRASCE) divulgou sua de pesquisa Expectativas Black Friday para 2022, feita em todo o país. Aponta crescimento de 6% ante 2021. A data também deve marcar uma alta no volume de frequentadores aos shoppings, pois a expectativa dos lojistas é que o fluxo de pessoas seja 13% maior que em 2021.

Aena perto de movimentação de 2019

A Aena Brasil comemora 13,5 milhões de passageiros no acumulado de janeiro a outubro de 2022, os seis aeroportos de janeiro a outubro. O volume se aproxima de 2019, que somou 13,7 milhões de embarques e desembarques. Maceió (+7,1%) e Recife (+4,9%) lideram o crescimento.

Mercado imobiliário recupera preços

Pesquisa da Associação Brasileira de Incorporadoras Imobiliárias em parceria com a Deloitte aponta crescimento de 10,3% no terceiro trimestre de 2022 nos preços dos imóveis residenciais. A maior desde o 2º trimestre de 2021, de 23%. A pesquisa ouviu 45 empresas construtoras e incorporadoras do setor residencial em nove mercados.

Primeira importação cannabis do Uruguai

A Anvisa autorizou, ontem, a primeira importação por pessoa física de cannabis in natura produzida no Uruguai, já de acordo com a Resolução RDC nº 660, de 30 de março de 2022, que libera a importação conforme prescrição de profissional legalmente habilitado. A Associação Brasileira das Indústrias de Cannabis, a cannabis medicinal pode beneficiar 18 milhões de brasileiros mas apenas 50 mil brasileiros conseguem ter acesso ao produto.

CR7 agora é criptoativo NFT

Cristiano Ronaldo virou Token. A primeira coleção de NFT do Cristiano Ronaldo será lançada amanhã como parte de uma parceria da Binance, líder mundial em ecossistema de blockchain e provedor de infraestrutura para criptoativos. Os 45 NFTs CR7 de maior valor (a partir de US$ 10 mil) serão leiloados no marketplace da Binance NFT. Outros 6.600 NFTs serão oferecidos a partir de US$ 77.

Samoa mirando nova unidade

Samoa Beach Resort, de Muro Alto, registrou média de ocupação acima dos 70% de janeiro a agosto recebendo aproximadamente 42 mil hóspedes que conheceram a construção da sua segunda unidade em Pernambuco, na mesma praia.

Bimbo, do pão de caixa, com embalagem ecológica

O Grupo mexicano Bimbo, empresa líder em panificação industrial no mundo com seis unidades fabris no Brasil, uma delas em Jaboatão dos Guararapes e 70 mil clientes ativos anunciou meta de ter 100% das embalagens produzidas com materiais que podem ser recicláveis em todo o seu portfólio, facilitando a logística reversa pós-consumo.

Dia Mundial do Empreendedorismo Feminino

Amanhã é o Dia Mundial do Empreendedorismo Feminino, data criada pelas Nações Unidas (ONU) para destacar as desigualdades de gênero no mercado de trabalho. A data é importante no Brasil pois, de acordo com dados do Sebrae de março deste ano, dos 52 milhões de empreendedores no Brasil, 32 milhões são mulheres, colocando o Brasil na 7ª posição de número de empreendedoras do mundo.

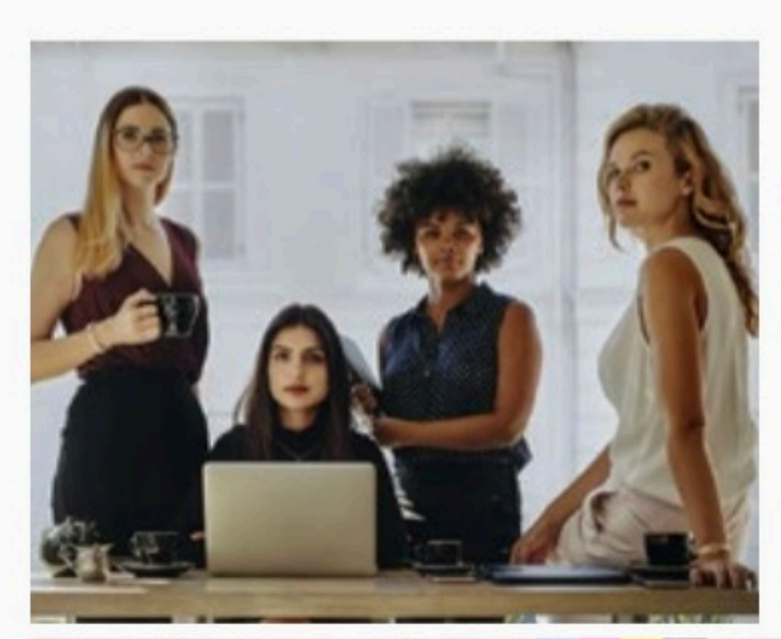

Economia

Mercado (17/11/22)

Dólar

Data	Comercial Compra	Comercial Venda	Paralelo Compra	Paralelo Venda	Turismo Compra	Turismo Venda
10/11	5,40	5,397	5,480	5,580	5,510	5,596
11/11	5,33	5,334	5,470	5,570	5,460	5,547
14/11	5,30	5,300	5,460	5,560	5,420	5,524
16/11	5,38	5,382	5,490	5,590	5,500	5,576
17/11	5,40	5,402	5,580	5,680	5,550	5,654

Cotações de outras moedas (valores de compra do Banco Central em R$)

Coroa sueca 0,5090	**Franco suíço** 5,6710	**Libra** 6,3980	**Rublo** 0,089
Euro 5,5960	**Iene** 0,0380	**Peso argentino** 0,0330	**Peso mexicano** 0,2780

Índices de inflação

MÊS/ANO	INPC IBGE	IPCA IBGE	IGP/DI FGV	IGP/M FGV	INCC/DI FGV
ABRIL /2022	1,04%	1,06%	0,41%	1,41%	0,90%
MAIO /2022	0,45%	0,47%	0,69%	0,52%	2,28%
JUNHO /2022	0,62%	0,67%	0,62%	0,59%	2,14%
JULHO /2022	-0,60%	-0,68%	-0,38%	0,21%	0,86%
AGOSTO /2022	-0,31%	-0,36%	-0,55%	-0,70%	0,09%
SETEMBRO /2022	-0,32%	-0,29%	-1,22%	-0,95%	0,09%
OUTUBRO /2022	0,47%	0,59%	-0,62%	-0,97%	0,12%
Acumulado no ano	4,81%	4,70%	4,89%	5,58%	8,79%
Acumulado 12 meses	6,46%	6,47%	5,59%	6,52%	9,90%

Aluguel

Mês de reajuste (multiplicar por):

IGP-M-FGV	SETEMBRO	1,0825	OUTUBRO	1,0625
IGP-DI-FGV	SETEMBRO	1,0792	OUTUBRO	1,0559
INPC-IBGE	SETEMBRO	1,0719	OUTUBRO	1,0646
IPC-FIPE	SETEMBRO	1,082	OUTUBRO	1,0762
IPCA-IBGE	SETEMBRO	1,0717	OUTUBRO	1,0647

Nota: Fatores válidos para contratos cujo último reajuste ou acordo ocorreu há um ano

Taxa Selic (ao mês)

Agosto	Setembro	Outubro
1,17%	1,07%	1%

Poupança (Aplicação a partir de 4/5/12)

Dia/Mês	Índice	Dia/Mês	Índice
12/11	0,6796	17/11	0,6796
13/11	0,6796	18/11	0,6796
14/11	0,6796	19/11	0,6796
15/11	0,6796	20/11	0,6796
16/11	0,6796	21/11	0,6796

Mercados

Índice	Ouro (BM&F)	Ibovespa	Nyse
08/11	277,00	116.160,35	33.160,83
09/11	275,01	113.580,09	32.513,94
10/11	307,00	109.775,46	33.715,37
11/11	298,50	112.253,49	33.747,86
14/11	300,00	113.161,28	33.536,70
16/11	300,25	110.243,33	33.553,83
17/11	300	109.702,78	33.546,32
No dia	**-0,08%**	**-0,49%**	**-0,02%**

Outros indicadores

Índices	Outubro	Novembro
Sal. mínimo (R$)	1.212,00	1.212,00
TJLP (no ano)	0,60%	0,60%

Crédito no dia 10 de cada mês (TR + juros de 3% ao ano)

Custo do dinheiro (em 17/11/22)

Tipo de operação	Taxa (anual/%)
CDB de 30 dias (ao ano)	13,66%
CDI (ao ano)	13,65%
Over (ao mês)	13,65%
Capital de giro (ao ano)	6,76%

Contribuições para o INSS

Contribuintes Individuais e facultativos	Sal. de Contribuição	Alíquota
Contribuintes Individuais com remuneração auferida pelercício de sua percebida atividade por conta própria	Remuneração efetivamente percebida	20%
Contribuintes Individuais com remuneração auferida de uma ou mais empresas	Remuneração efetivamentepercebida	11% (retida pelas empresas contratantes)
Facultativos pelo contribuinte	Valor declarado	20%

Limite do Salário de Contribuição - Mínimo: R$ 1.212,00 / Máximo: R$ 7.088,50

Salário-família (filho de até 14 anos incompletos)

Até R$ 1.655,98 — R$ 56,47

Empregado, empregado doméstico e trabalhador avulso

Salário-de-contribuição (R$)	Alíquota(%)	Salário-de-contribuição (R$)	Alíquota(%)
até 1.212,00	7,5%	de 2.427,80 até 3.641,69	12,0%
de 1.212,01 até 2.427,79	9,0%	de 3.641,70 até 7.088,50	14,0%

Imposto de renda

Base de cálculo	Alíquota (%)	Parcela a deduzir (R$)
Até R$ 1.903,98	Isento	-
De R$ 1.903,99 até R$ 2.826,65	7,5%	R$ 142,80
De R$ 2.826,66 até R$ 3.751,05	15,0%	R$ 354,80
De R$ 3.751,06 até R$ 4.664,68	22,5%	R$ 636,13
Acima de R$ 4.664,68	27,5%	R$ 869,36

Deduções: 1) R$ 189,59 por dependente; 2) R$ 1.903,98 por aposentados, pensionistas e transferidos para a reserva remunerada a partir do mês que completar 65 anos; 3) Valor das contribuições para a Previdência Social da União, dos Estados, do Distrito Federal e dos municípios; 4) Pensão alimentícia efetivamente paga; 5) Contribuição para entidades de previdência complementar e para o Fapi.

Economia

TRANSIÇÃO Lula diz que não adianta falar em responsabilidade fiscal sem pensar em responsabilidade social e apoiadores reagem a discurso

Acirrado debate social x fiscal

Agência Estado

Uma nova fala presidente eleito, Luiz Inácio Lula da Silva (PT), gerou uma nova preocupação, agora dos próprios apoiadores. Após o petista criticar, nesta quinta-feira (17), o cumprimento do teto de gastos em detrimento da destinação de recursos para a área social, um os economistas Armínio Fraga, ex-presidente do Banco Central, Edmar Bacha, ex-presidente do BNDES, e Pedro Malan, ex-ministro da Fazenda, publicaram carta aberta em que criticam as declarações recentes sobre responsabilidade fiscal e suas críticas à atuação do mercado financeiro.

Ontem, na COP27, Lula disse: "Se não resolvermos problemas sociais, não vale a pena recuperar esse País. Não adianta só pensar em responsabilidade fiscal, temos de pensar em responsabilidade social", afirmou o presidente eleito. "Para cumprir teto fiscal, geralmente é preciso desmontar políticas sociais e não se mexe com o mercado financeiro. Mas o dólar não aumenta ou a bolsa cai por causa das pessoas sérias, e sim dos especuladores", continuou.

Lula concordou que é preciso ter meta de inflação, mas também de crescimento. "Temos de ter algum compromisso com a geração de renda, com aumentar o salário mínimo acima da inflação. Quero provar que é possível acabar com a fome outra vez, gerar empregos."

Na área de educação, Lula informou que pretende aumentar o número de estudantes em escolas técnicas e recuperar o ministério da Cultura, colocado em segundo plano pela atual gestão. "Governo tem de criar oportunidades (de crescimento das pessoas) e deixar que cada um siga o seu caminho."

PAÍS PIOR

O presidente eleito disse ainda a lideranças da sociedade civil, no período da manhã desta quinta, que assumirá a Presidência em janeiro com o Brasil em situação pior do que quando começou seu primeiro mandato como presidente, em 2003.

"Vamos pegar o País pior do que em 2003 e com algo mais grave, a tentativa de descrédito das instituições. Chegamos a ponto de judicializar todas decisões judiciais, a ter orçamento secreto e um Executivo sem nenhuma relação com sociedade", afirmou Lula. "O governo atual do presidente Jair Bolsonaro nunca se reuniu com organizações da sociedade civil. Nós vamos retomar as conferências nacionais para que o povo decida qual política público quer ver ser colocada em prática; vamos fazer conferências da juventude, do povo negro, da mulher (de vários públicos)", anunciou.

Sobre a situação sócio-econômica da população, Lula avaliou que o Brasil "andou para trás" e que o governo em exercício deixou de fazer investimentos em cultura e educação. "Nós andamos para trás depois de termos conquistado o status anterior (econômico), mas esse status era muito pequeno. As pessoas necessitadas só tinham subido um degrauzinho (em sua condição econômica), mas o pouco tinha sido muito para essas pessoas", disse.

Lula também criticou o atual governo por ter "parado de investir em tecnologia, cultura, escolas técnicas". "Cultura é uma coisa perigosa (na visão de alguns governantes), porque politiza e mexe com a consciência das pessoas. Mas eu assumi a candidatura porque acho que é possível fazer as pessoas da periferia voltarem a sonhar", disse.

JOSEPH EID / AFP

NA COP27 Presidente eleito, petista deu declaração em encontro com organizações da sociedade civil e voltou a criticar o teto de gastos

> "Se eu falar isso vai cair a bolsa, vai aumentar o dólar. Paciência", rebateu Lula no discurso da COP27, no Egito

COBRANÇAS

Na participação pela manhã na COP-27, o presidente eleito criticou a pouca disposição de governantes globais em ouvir e serem cobrados pela sociedade. "Não há disposição de muitos governantes no mundo de participar de reuniões com a sociedade civil. Muitos não gostam de ser cobrados e acabam tratando cobradores como oposição, mas a cobrança muitas vezes é até melhor do que as pessoas que concordam conosco, porque nos mostram o que é preciso ver", disse.

Na ocasião, a Coalizão Negra por Direitos, que reúne mais de 200 organizações, associações, ONGs, coletivos, grupos e instituições do movimento negro, entregou uma carta reivindicando ações de combate ao racismo ambiental ao presidente eleito. Lideranças da juventude também levaram uma carta solicitando a criação do Conselho de Juventude Climática.

O presidente eleito cobrou o cumprimento das medidas estabelecidas pelas nações nas conferências da ONU. "Os fóruns da ONU não podem continuar sendo discussões intermináveis que não são concretizadas. Precisaríamos de governança para decidir o que fazer (em caso de não cumprimento), porque se depender de decisões internas dos países, de Congresso, as decisões não são executadas", afirmou.

Lula chamou a atenção também para a perfil do Brasil no cenário global. "O Brasil não tem contencioso com nenhum país do mundo, o último foi na Guerra do Paraguai. Desde a guerra do Paraguai, Brasil mantém relação harmoniosa com todos os países do mundo", disse.

Economistas apoiadores mandam recado

LUCAS MORAES
lmoraes@jc.com.br

Após as falas contundentes do presidente eleito Luiz Inácio Lula da Silva (PT), economistas que apoiaram a candidatura do petista publicaram uma carta aberta no *Jornal Folha de São Paulo* cobrando responsabilidade de Lula para manutenção do equilíbrio fiscal mesmo com priorização dos gastos na área social.

Armínio Fraga, Sócio-fundador da Gávea Investimentos, presidente dos conselhos do Ieps (Instituto de Estudos para Políticas de Saúde) e do IMDS (Instituto Mobilidade e Desenvolvimento Social), além de ex-presidente do Banco Central; Edmar Bacha, diretor do Instituto de Estudos de Política Econômica/Casa das Garças; e Pedro Malan, economista e ex-ministro da Fazenda durante o governo Fernando Henrique Cardoso (PSDB) deixaram claro que "não dá para conviver com tanta pobreza, desigualdade e fome aqui no Brasil". Entretanto deram o recado de que para sanar ou pelo menos reduzir esses problemas, é preciso prezar pela organização das contas públicas, e isso inclui o teto de gastos.

"A alta do dólar e a queda da Bolsa não são produto da ação de um grupo de especuladores mal-intencionados. A responsabilidade fiscal não é um obstáculo ao nobre anseio de responsabilidade social, para já ou o quanto antes. O teto de gastos não tira dinheiro da educação, da saúde, da cultura, para pagar juros a banqueiros gananciosos. Não é uma conspiração para desmontar a área social", disseram na carta aberta.

Em outro trecho, os economistas questionam: "Será que o seu histórico de disciplina fiscal basta? A verdade é que os discursos e nomeações recentes e a PEC (proposta de emenda à Constituição) ora em discussão sugerem que não basta. Desculpe-nos a franqueza. Como o senhor sabe, apoiamos a sua eleição e torcemos por um Brasil melhor e mais justo. É preciso que se entenda que os juros, o dólar e a Bolsa são o produto das ações de todos na economia, dentro e fora do Brasil, sobretudo do próprio governo. Muita gente séria e trabalhadora, presidente. É preciso que não nos esqueçamos que dólar alto significa certo arrocho salarial, causado pela inflação que vem a reboque. Sabemos disso há décadas. Os sindicatos sabem".

World Economic Forum/Bel Pedrosa

CARTA ABERTA Armínio Fraga (foto), Malan e Bacha enviam carta a Lula com alerta para risco fiscal: 'Não é uma conspiração para desmontar a área social'

> "O desafio é tomar providências que não criem problemas maiores do que os que queremos resolver"

O posicionamento dos economistas veio após falas de Lula criticando o teto de gastos, sob alegação da necessidade de ampliar os gastos sociais no País. Nessa quarta-feira (16), a equipe de transição do presidente eleito apresentou ao relator do Orçamento proposta que tira do teto de gastos R$ 175 bilhões para pagamento do programa Bolsa Família, que pode ficar fora do teto por tempo indeterminado.

"O teto, hoje a caminho de passar de furado a buraco aberto, foi uma tentativa de forçar uma organização de prioridades. Por que isso? Porque não dá para fazer tudo ao mesmo tempo sem pressionar os preços e os juros. O mundo aí fora está repleto de exemplos disso. Então por que falta dinheiro para áreas de crucial impacto social? Porque, implícita ou explicitamente, não se dá prioridade a elas. Essa é a realidade, que precisa ser encarada com transparência e coragem. O crédito público no Brasil está evaporando. Hora de tomar providências, sob pena de o povo outra vez tomar na cabeça", afirmaram os economistas.

Economia

RESPONSABILIDADE Vice-presidente eleito, Geraldo Alckmin afirma que teto sairá da Constituição e o novo governo retomará reforma tributária

Alckmin ameniza tensão fiscal

Da Redação, com agências

Em meio à turbulência no mercado financeiro e as seguidas falas do presidente Lula (PT) priorizando os gastos sociais frente à solidez fiscal, o vice-presidente eleito Geraldo Alckmin (PSB) confirmou à jornalista Mirian Leitão, em entrevista à sua coluna, que o teto de gastos irá sair da Constituição e que o novo governo irá tocar a reforma tributária.

"Não há hipótese de haver irresponsabilidade fiscal", disse Alckmin. Ele adiantou: "Vamos também retomar a reforma tributária, ela ajudará o Brasil a crescer. Tem efeito na produtividade, simplifica, reduz custos, evita a guerra fiscal".

O governo eleito pretende ter como base a PEC 45, que tramitou na Câmara, e a PEC 110, já encaminhada pelo Senado.

"Agora há uma emergência. O orçamento precisa ser corrigido. E depois será feito um novo arcabouço fiscal que deixe claro uma trajetória para a dívida pública, e uma regra para despesas", disse Alckmin.

Na noite desta quinta-feira, Alckmin voltou a falar sobre a questão fiscal. Ele afirmou que não há motivo para "estresse" e que o governo do presidente eleito Luiz Inácio Lula da Silva vai buscar formas de cortar gastos.

"Haverá superávit primário, haverá redução da dívida, mas isso não se faz em 24 horas, se faz no tempo. É uma combinação de resultado primário, de curva da dívida e de gastos. Tem que compor esse conjunto. Então não há razão para esse estresse, eu vejo com otimismo."

Alckmin citou a possibilidade de uma "ampla revisão de contratos vigentes" do governo federal e disse também que vê como prioritária a aprovação da reforma tributária, que deve ser feita "no menor espaço possível de tempo" como questão essencial para fazer o PIB crescer.

"O governo vai atuar do lado das despesas, cortando gastos que possam ser cortados. Tem que fazer revisão de contratos, todos, para buscar recursos, fazer um pente-fino", disse Alckmin.

Alckmin falou na revisão de isenções e na constante avaliação de políticas do governo. Questionado sobre reforma administrativa, disse que cada coisa vai ser feita a seu tempo.

O vice-presidente disse que o Estado precisa funcionar para o crescimento da economia e que o ajuste fiscal será permanente. "Precisamos ter credibilidade, estabilidade e previsibilidade, não pode fazer canetada."

O vice-presidente eleito classificou como "momentânea" reação negativa do mercado financeiro a falas de Lula sobre o foco na responsabilidade social do governo como oposição "a tal da responsabilidade fiscal". "Vai ser esclarecido e superado. Não há razão para estresse, vejo com otimismo", disse o vice, lembrando que Lula teve responsabilidade fiscal "absoluta" nos mandatos anteriores. "O governo tem compromisso com a responsabilidade fiscal, mas isso não pode ser argumento para não atender o social. As coisas não são incompatíveis."

> "Vamos retomar a reforma tributária, ela ajudará o Brasil a crescer. Tem efeito na produtividade, evita a guerra fiscal"

Alckmin disse que a PEC da Transição é uma necessidade porque considera o Orçamento de 2023 proposto pelo governo Bolsonaro "inexequível". "O Orçamento do ano que vem é inexequível, não tem dinheiro para pagar o Bolsa Família. Como faz o Casa Verde e Amarela, o Minha Casa Minha Vida, se não tem recurso para obras? Não tem recurso para Farmácia Popular, para o tratamento do câncer. Existe a questão emergencial que é atender aos mais necessitados. A outra é o Brasil crescer."

Ele também disse que não há ameaças políticas à aprovação da PEC no Congresso, depois de o ministro da Casa Civil e senador Ciro Nogueira (PP-PI) indicar que a base de Jair Bolsonaro apoiaria apenas uma excepção para o primeiro ano de governo, do pagamento do Bolsa Família em R$ 600, como era promessa de campanha. Segundo o vice eleito, não deve haver vinculação da tramitação da PEC às articulações para a eleição da presidência da Câmara e do Senado.

Segundo Alckmin, coordenador da transição, o governo federal não quer mais ter de discutir ano a ano a falta de dinheiro para políticas sociais. "A PEC simplesmente exclui o Bolsa Família (do teto). Seria ótimo que daqui a um ano não precisasse mais, mas essa não é a realidade", disse o vice, ao justificar a proposta de retirar as despesas com o benefício social do teto sem prazo definido. Garantir uma renda mínima é, segundo ele, prioridade absoluta do governo eleito.

O vice eleito argumentou que o País tem 32 milhões de pessoas em privação de alimento, e parte da população passando fome. Como o pagamento do auxílio no valor de R$ 600 não consta na proposta do orçamento do ano que vem, a questão precisa ser resolvida. "Se não em janeiro tem 20 milhões de famílias sem receber, são as que mais precisam, as de maior vulnerabilidade", alertou. Segundo o coordenador da transição, a complementação de renda com R$ 150 por criança abaixo de seis anos de idade é necessária porque estudos mostram que se tratam de famílias mais vulneráveis.

Nesta quinta, o senador eleito Wellington Dias (PT-PI), responsável pelo orçamento de 2023 na equipe de transição, afirmou que caberá ao Congresso Nacional criar eventuais compensações para o aumento de gastos previsto na PEC da Transição. "Agora é com o Congresso Nacional. Estamos acompanhando e ajudando no diálogo, mas qualquer proposta apresentada precisa facilitar a aprovação, e não dificultar", afirmou Dias ao ser questionado sobre as propostas do governo eleito para compensar o aumento de despesas.

INCERTEZAS

Diante do desprezo no discurso de Lula ao teto de gastos, o principal índice da bolsa brasileira acumula dois de queda, assim como o dólar segue há dois dias com altas.

O dólar à vista encerrou a sessão desta quinta-feira (17) a primeira após a apresentação da minuta da chamada PEC da Transição ao Congresso Nacional, acima da linha de R$ 5,40, mas longe dos níveis observados pela manhã, quando chegou a superar R$ 5,50 e registrou máxima a R$ $ 5,5298 (+2,75%).

Embora tenha conseguido moderar significativamente o ajuste no fim da tarde, o Ibovespa se manteve em modo de correção pelo segundo dia, reagindo à apresentação da PEC da Transição, na noite anterior, com gasto extrateto acima do que vinha sendo precificado pelo mercado.

Hoje, a referência da B3 fechou em baixa de 0,49%, a 109.702,78 pontos, entre mínima de 107.245,13, menor nível intradia desde 29 de setembro, e máxima de 110 241,80, quase idêntica à abertura, aos 110.240,66 pontos. O nível de fechamento desta quinta-feira também foi o menor desde 29 de setembro, então aos 107.664,35.

EVARISTO SA / AFP

EXCLUSIVO À jornalista Míriam Leitão, Alckmin disse que "não há hipótese de haver irresponsabilidade fiscal"

Roque de Sá

REVISÃO Equipe de transição diz que PEC deve cair de R$ 200 bilhões para cerca de R$ 160 bilhões na tramitação

Mantega entrega cargo

Agência Estado

O ex-ministro Guido Mantega pediu para deixar a equipe de transição do governo Lula, a qual havia integrado de forma voluntária, para ajudar no processo de mudança do governo. A decisão foi revelada pela coluna de Mônica Bergamo, na Folha de S. Paulo, e confirmada pela assessoria de comunicação do governo de transição de Lula.

Segundo a assessoria, o vice-presidente eleito, Geraldo Alckmin, ligou para Mantega para agradecer pelo trabalho e pelo gesto de desprendimento em relação ao cargo.

Em carta enviada a Alckmin, que é o coordenador-geral da equipe de transição, Mantega diz que aceitou trabalhar como colaborador não remunerado, sem cargo público, devido à punição imposta a ele pelo Tribunal de Contas da União (TCU), em 2014, nos episódios das chamadas "pedaladas fiscais", que desembocariam no impeachment da então presidente Dilma Rousseff.

"Em face de um procedimento administrativo do TCU, que me responsabilizou indevidamente, enquanto ministro da Fazenda, por praticar a suposta postergação de despesas no ano de 2014, as chamadas pedaladas fiscais, aceitei trabalhar na Equipe como colaborador não remunerado, sem cargo público, para não contrariar a decisão que me impedia de exercer funções públicas por 8 anos", afirma Mantega, na carta.

Mesmo assim, disse o ministro, "essa minha condição estava sendo explorada pelos adversários, interessados em tumultuar a transição e criar dificuldades para o novo governo. Diante disso, resolvi solicitar meu afastamento da Equipe de Transição, no aguardo de decisão judicial que irá suspender os atos do TCU que me afastaram da vida pública."

Guido Mantega afirmou que aceitou "com alegria o convite para participar do Grupo de Transição, na certeza de poder dar uma contribuição para a implantação do governo democrático do presidente Lula", mas que julgou ser melhor se retirar de cena, devido aos tumultos que alegou. "Estou confiante de que a justiça vai reparar esse equívoco, que manchou minha reputação "

Na semana passada, Guido Mantega enviou uma carta a representantes dos governos americano, chileno e colombiano pedindo para adiar a eleição para a presidência do BID. O ato causou polêmica. O Brasil foi o primeiro a apresentar um candidato oficial à corrida pela liderança do BID.

Há cerca de três semanas, o ministro da Economia, Paulo Guedes, responsável pela indicação, havia oficializado o nome do então diretor do Fundo Monetário Internacional (FMI) para o Hemisfério Ocidental, Ilan Goldfajn, conforme antecipou o Estadão/Broadcast, sistema de notícias em tempo real do Grupo Estado.

Equipe tem prazo definido

Agência Estado

O ex-ministro Aloizio Mercadante explicou nesta quinta-feira (17) que os grupos de trabalho do governo de transição terão de fazer duas entregas de relatórios até meados de dezembro. Um deles precisará ser apresentado até 30 de novembro, no qual os participantes farão recomendações para eventuais revogações de atos normativos, como decretos, apontarão alertas identificados, como aqueles analisados pelo Tribunal de Contas da União (TCU), além de elaborarem uma avaliação preliminar das estruturas do governo.

O segundo relatório terá de ser apresentado até 11 de dezembro, contendo avaliações dos programas implementados nos últimos anos, além do diagnóstico sobre projetos dos governos do PT que foram descontinuados.

O documento ainda deve conter outras informações, como a indicação de contratos, termos de colaboração e de parceria que vencem até 30 de abril do próximo ano, ou que sejam considerados "sensíveis". A coordenação quer ainda que os grupos façam uma proposta de estrutura organizacional de suas áreas, além de sugestão de ações e medidas prioritárias para os primeiros cem dias de governo. "Grupos representam a aliança que elegeu o presidente Lula", disse Mercadante a jornalistas, destacando ainda que os grupos podem ter acesso a informações sigilosas, que serão administradas por uma única pessoa de cada comitê de trabalho.

Recursos

Segundo o coordenador-executivo da transição, Floriano Pesaro, até o momento os grupos técnicos contam com 271 pessoas. Somente 14 nomeados, contando com o vice-presidente eleito, Geraldo Alckmin. De acordo com Mercadante, a coordenação escolheu priorizar o uso dos recursos para pagamento de passagens e eventuais hospedagens dos que colaboram com a transição, em vez de aplicá-los majoritariamente para gastos com pessoal.

"Estamos trabalhando, basicamente, com voluntários. O orçamento é muito apertado. A remuneração é muito pequena hoje, os DAS (Cargo de Direção e Assessoramento Superiores) não são atualizados há 8 anos", disse o ex-ministro. Pesaro lembrou que o orçamento para a estrutura de transição é de R$ 3,2 milhões.

Internacional

NO EGITO Na COP27, Lula promete à sociedade civil 'reconstruir' o Brasil e é inundado por pedidos de indígenas e ONGs de todo o planeta

Lula reforça pauta indígena

AFP

Salvar as florestas da Sibéria, falar com o presidente Joe Biden, organizar as finanças climáticas mundiais... O presidente eleito do Brasil, Luiz Inácio Lula da Silva, tornou-se, nesta quinta-feira (17), um repositório inesperado das esperanças e demandas dos povos indígenas e de ativistas na COP27 no Egito.

Depois de um primeiro encontro pela manhã com representantes da sociedade civil brasileira, no qual prometeu "reconstruir" o país após o mandato de Jair Bolsonaro, Lula reuniu-se com lideranças indígenas de diversas partes do mundo.

"Você é o superastro da COP27", disse a Lula Terry Teegee, líder indígena canadense, que pediu ao brasileiro que convencesse os governos do mundo, entre eles o do presidente americano Joe Biden, a "adotarem um papel de liderança frente a mudança climática".

Um representante udege, um povo do extremo oriente russo, pediu a Lula que se interessasse pela proteção das florestas siberianas. E o nigeriano Legborsi Saro Pyagbara o incentivou a pressionar para que os países ricos paguem aos pobres pelos danos e perdas causadas pela mudança climáticas, um dos temas mais espinhosos desta COP.

Lula também se converteu em repositório das expectativas na América Latina.

"Requisitamos o seu acompanhamento político para ajudar os governos da bacia amazônica" a trabalharem pela biodiversidade e adaptação à mudança climática, "em diálogo com os povos indígenas", assinalou Harol Rincón Ipuchima, dirigente indígena colombiano do povo Maguta.

Lula anunciou na quarta-feira, em Sharm el-Sheikh, que, assim que tomar posse em 1º de janeiro, vai criar o Ministério dos Povos Originários.

RESPONSABILIDADE

Aos 77 anos, o ex-presidente (2003-2010) confessou sentir o peso da responsabilidade.

"Eu nunca participei de uma reunião que me transferisse tanta responsabilidade como essa reunião de agora", afirmou. "Não tenho sequer conhecimento profundo da realidade de cada nação indígena no seu país", acrescentou.

"Eu não tenho tamanho" para representar todos os povos indígenas do planeta, mas "tenho vontade" e "me disponho a ajudar", prometeu.

Lula mencionou sua participação em diversos fóruns multilaterais depois da crise financeira mundial de 2008 e criticou a falta de discussões sobre os problemas da sociedade nessas reuniões.

"Quando se reúnem os presidentes dos países ricos, as pessoas pobres não existem, os indígenas, os negros não existem, a periferia não existe", afirmou.

Em seguida, aproveitou para fazer um convite aos indígenas do Brasil: "Quero que os indígenas brasileiros participem da governança do meu país."

O encontro com as lideranças indígenas encerrou com uma emotiva cerimônia de "fortalecimento espiritual", acompanhada de cânticos e demonstrações de afeto.

'RECONSTRUIR'

Pela manhã, Lula manteve um encontro com representantes da sociedade civil brasileira, aos quais pediu ajuda para "reconstruir o país".

"Estamos felizes com sua chegada" ao poder, mas "ficamos vigilantes" porque "demandas, presidente, temos muitas", enfatizou Puyr Tembé, da Articulação dos Povos Indígenas do Brasil (APIB).

O petista, de 77 anos, prometeu energicamente retomar a agenda social de seus dois primeiros mandatos (2003-2010), que tiraram 30 milhões de pessoas da pobreza.

Também se comprometeu a combater a desnutrição no Brasil, que em 2021 voltou ao "mapa da fome" da ONU, com 28,9% da população do país em situação de "insegurança alimentar moderada ou grave".

O Brasil havia sido eliminado do mapa da fome em 2014, após a bonança econômica e as políticas sociais de Lula e de sua sucessora Dilma Rousseff.

Como já havia feito ontem em um discurso na COP27, o presidente eleito insistiu em seu compromisso com a preservação da Amazônia.

E pediu "respeito" ao poderoso setor do agronegócio, favorecido pelo governo Bolsonaro e responsável em parte pelo desmatamento que no período 2020-2021 atingiu seu nível máximo em 15 anos, segundo dados oficiais.

"Quero que me respeitem, como eu respeito eles. O verdadeiro empresário do agronegócio sabe que não pode fazer queimada em um lugar que não pode queimar [...] O verdadeiro empresário do agronegócio tem um compromisso" com a responsabilidade ambiental, disse o presidente eleito.

A viagem ao Egito é a primeira de Lula ao exterior desde que ele venceu Bolsonaro no segundo turno das eleições presidenciais em 30 de outubro. Na sexta, voará a Portugal, antes de retornar ao Brasil.

AHMAD GHARABLI / AFP

ETNIAS O presidente eleito Lula se tornou um repositório inesperado das esperanças e demandas dos povos indígenas e de ativistas na COP27

França apoia proposta para COP na Amazônia

Agência Estado

O presidente francês, Emmanuel Macron, expressou apoio nesta quinta-feira à proposta do presidente eleito do Brasil, Luiz Inácio Lula da Silva, para organizar na Amazônia a conferência da ONU sobre o clima de 2025.

"Gostaria muito de ter uma COP na Amazônia, assim apoio plenamente esta iniciativa do presidente Lula", afirmou durante uma viagem a Bangcoc para a reunião de cúpula do Fórum de Cooperação Econômica Ásia-Pacífico (APEC).

"Apoio a volta do Brasil a uma estratégia amazônica. Nós precisamos", acrescentou Macron.

Lula, que assumirá a presidência do Brasil em 1º de janeiro de 2023, expressou na quarta-feira no Egito o desejo de organizar a COP30 na Amazônia, uma região essencial para o equilíbrio do clima e da biodiversidade mundial.

Lula desembarcou na terça-feira na cidade egípcia de Sharm el Sheilh para participar na COP27.

O Brasil havia sido escolhido para sediar a COP em 2019, mas desistiu após a eleição de Jair Bolsonaro como presidente no fim de 2018.

"A França é uma potência do Indo-Pacífico e uma potência amazônica. A maior fronteira externa da França e da Europa é a fronteira da nossa Guiana com o Brasil", lembrou Macron.

A recente vitória de Lula parece abrir caminho para uma aproximação entre Paris e Brasília. As relações de Macron com Bolsonaro foram muito ruins.

A França considera o Brasil um "sócio essencial na América Latina", afirmou na terça-feira a secretária de Estado para a Europa, Laurence Boone, ao anunciar uma nova estratégia para os próximos meses.

LUDOVIC MARIN / AFP

ENTUSIASTA "Apoio a volta do Brasil a uma estratégia amazônica. Nós precisamos", afirmou Emmanuel Macron

GOVERNO DO ESTADO DE PERNAMBUCO

DEPARTAMENTO DE ESTRADAS DE RODAGENS – DER PE

ERRATA

CONCORRÊNCIA Nº 008/2022 - PL Nº 028/2022/CPL II

Publicação do dia 05.11.2022

ONDE SE LÊ: ABERTURA: 18 de novembro de 2022, às 11:00 horas.

LEIA-SE: ABERTURA:24 de novembro de 2022, às 11:00 horas.

Recife/PE. 17.11.2022. Douglas Otoniel. Presidente da CPL II.

PREFEITURA DA CIDADE DO RECIFE
SECRETARIA DE POLITICA URBANA E LICENCIAMENTO
COMISSÃO ESPECIAL DE LICITAÇÃO
AVISO DE LICITAÇÃO
CONCORRÊNCIA No 001/2022

OBJETO: Contratação de empresa para prestação de serviços técnicos especializados de assessoria e consultoria técnica, à Secretaria de Politica Urbana e Licenciamento da Prefeitura da Cidade do Recife, para a execução das ações de regularização fundiária Urbana de Interesse Social(REURB-S). MODALIDADE: Concorrência. TIPO: Menor Preço. **ABERTURA**: 19 de dezembro de 2022, às 09:00 horas. EDITAL e anexos à disposição dos interessados através do site www.recife.pe.gov.br, e outras informações pelo e-mail celsepul@recife.pe.gov.br.

Recife, 16 de novembro de 2022

Phierre Sales Dias

Presidente da Comissão Especial de Licitação

Esportes

COPA DO MUNDO Técnico liberou o registro de apenas 15 minutos de imagens durante o treino

Tite dá pistas sobre formação

Estadão Conteúdo

Tite comandou, nesta quinta-feira, o quarto treino da seleção brasileira em Turim, Itália, onde está sendo feita a preparação para a Copa do Mundo do Catar. Diferentemente dos outros três dias de atividades em solo italiano, desta vez o treinador liberou o registro de imagens do treinamento apenas durante os 15 minutos iniciais e usou o restante do tempo para realizar a preparação tática para a estreia no Mundial, em duelo com a Sérvia. O dia também foi de trabalho de bolas paradas.

O técnico dividiu dois times com a mesma disposição de quatro jogadores ofensivos. Neymar foi utilizado mais centralizado no meio de campo, com Gabriel Jesus na referência do ataque. Em certo momento, o atacante do Arsenal foi substituído por Pedro, assim como Fred deu lugar a Bruno Guimarães. Vinícius Júnior e Raphinha fizeram as pontas. A escalação foi desenhada com Ederson; Danilo, Militão, Thiago Silva e Alex Telles; Fabinho, Fred (Bruno Guimarães) e Neymar; Raphinha, Vinicius Júnior e Gabriel Jesus (Pedro).

No outro time, Rodrygo fez a mesma função que Neymar, com Martinelli e Antony abertos e Richarlison mais próximo da área. O versátil Lucas Paquetá, que costuma ser utilizado em posições mais adiantadas, treinou como volante, à frente de Casemiro, e revezou na função com Éverton Ribeiro. O time foi composto por Alisson; Daniel Alves, Marquinhos, Bremer e Alex Sandro; Casemiro, Paquetá (Éverton Ribeiro) e Rodrygo; Antony, Martinelli e Richarlison.

A seleção brasileira fará um último treino em Turim na sexta-feira. Um dia depois, no sábado, embarca para Doha, onde fará a primeira atividade durante o domingo. Tite terá quatro dias de treinamento na capital catariana antes da estreia, em duelo com a Sérvia, marcado para o dia 24, às 16 horas (de Brasília).

LUCAS FIGUEIREDO/CBF

TURIM No quarto treino da seleção brasileira, Tite trabalhou questões táticas e bolas paradas

LUCAS FIGUEIREDO/CBF

CLÁSSICO Brasileiro diz que brinca com o argentino: "Vou ganhar dele"

Neymar projeta duelo com Messi

AFP

O craque brasileiro Neymar disse que brinca com o amigo e companheiro de equipe no Paris Saint-Germain, o argentino Lionel Messi, sobre vencê-lo e ser campeão mundial com a Seleção na Copa do Mundo do Catar.

"Falamos pouco sobre isso, mas às vezes falamos sobre nos encontrarmos na semifinal ou na final. Eu falo para o Messi que vou ser campeão e ganhar dele, e a gente ri", disse Ney em entrevista publicada na quarta-feira pelo jornal britânico The Telegraph.

O camisa 10 do Brasil, uma das seleções favoritas à conquista do Mundial (20 de novembro a 18 de dezembro), garantiu que está em boas condições para lutar pelo sexto título mundial da 'Canarinha', o primeiro desde 2002.

"Me sinto bem fisicamente, estou feliz, passando um momento muito feliz no clube, então me sinto preparado", disse. "A Copa do Mundo é o meu maior sonho. Vou ter uma nova oportunidade e espero conseguir".

O atacante de 30 anos chega ao Catar em grande momento, após um bom início de temporada no PSG, onde soma treze gols e onze assistências em 19 jogos do campeonato e da Liga dos Campeões.

No entanto, garantiu que se sente livre de qualquer pressão naquela que será sua terceira - e talvez última - participação em Copas do Mundo, depois de Brasil-2014 e Rússia-2018.

"Na minha carreira eu consegui fazer coisas que nunca imaginei que alcançaria. Se minha carreira acabasse hoje, eu seria o cara mais feliz do mundo", afirmou.

'Ney' defendeu que o Brasil é um dos grandes candidatos ao título junto com Alemanha, França, Espanha e a Argentina de Messi, que os venceu na final da Copa América de 2021 no Maracanã.

Embora "a Copa do Mundo seja uma caixa de surpresas, sempre há seleções que não são consideradas favoritas e acabam indo longe", disse ele.

Sadio Mané está fora da Copa

AFP

Esperança de Senegal na Copa do Mundo, o atacante Sadio Mané, foi oficialmente cortado do elenco dos 'Leões de Teranga' após uma lesão na fíbula direita, segundo anúncio da Federação Senegalesa de Futebol, nesta quinta-feira (17).

"Infelizmente, a ressonância magnética de hoje (quinta-feira) nos mostra que a evolução não é favorável como imaginávamos e infelizmente decidimos declarar Sadio fora do Mundial", afirmou o médico da seleção, Manuel Afonso, citado na conta da equipe no Twitter.

O especialista sinalizou que "muito em breve deve ser marcada uma intervenção cirúrgica" para operar o jogador.

O senegalês se machucou no dia oito de novembro, na vitória do Bayern de Munique por 6x1 sobre o Werder Bremen, em uma disputa de bola com o zagueiro Amos Pieper.

Afonso chegou em Munique no dia 10 para examinar o jogador e consultar novamente a ressonância magnética para entender sua situação.

Nesta quinta-feira (17), um novo exame foi feito e constatou a necessidade de uma intervenção cirúrgica.

Logo após a lesão, Mané e sua equipe inicialmente haviam desistido de todas as esperanças de estar na Copa do Mundo, mas ficaram um pouco mais otimistas com a visita do médico. O jogador passou a ser considerado como um dos 26 convocados para o Mundial no Catar.

O treinador Aliou Cissé terá agora de encontrar um substituto para o lugar do ídolo senegalês até domingo, véspera da estreia de Senegal na competição, contra a Holanda.

A seleção senegalesa, que surgia como candidata à revelação do torneio, perde assim o seu líder, que levou os 'Leões' ao primeiro título da Copa Africana de Nações, em fevereiro de 2022, e agora terá o desafio de enfrentar Holanda, Catar e Equador sem o craque em campo.

CHRISTOPHE ARCHAMBAULT / AFP

CORTADO A estrela do Senegal, Sadio Mane, foi descartada por causa de uma lesão na fíbula direita

KHALIL MAZRAAWI / AFP

AMÃ Com facilidade, espanhóis derrotaram a Jordânia por 3x1

Espanha vence último amistoso

Da Redação, com AFP

A Espanha venceu a Jordânia por 3x1 nesta quinta-feira no primeiro e último teste de preparação para a Copa do Mundo do Catar, país para o qual viajou após este jogo disputado em Amã.

Ansu Fati abriu o placar aos 13 minutos, Pablo Páez Gavira 'Gavi' ampliou já no segundo tempo (56) e Nico Williams fechou a vitória para 'La Roja' na reta final (84). Hamza Al Daradreh diminuiu nos acréscimos (90+2) em uma partida que serviu para distribuir minutos entre os jogadores convocados pelo técnico Luis Enrique Martínez para a disputa do Mundial.

A Espanha praticamente jogou com um time no primeiro tempo e outro no segundo, em que ocorreram as substituições.

Os espanhóis dominaram amplamente o jogo, mas novamente tiveram dificuldade em aproveitar todas as chances criadas diante da Jordânia, que se mostrou ousada e tentou pressionar a Roja.

Após a partida, a seleção espanhola seguiu voo para Doha, para iniciar sua jornada na Copa do Mundo, onde está no grupo E.

A Espanha, campeã mundial em 2010 na Copa da África do Sul, fará sua estreia no dia 23 de novembro contra a Costa Rica, antes de enfrentar Alemanha e Japão.

PORTUGAL

Sem Cristiano Ronaldo, doente e em conflito aberto com o Manchester United, os portugueses venceram a Nigéria com tranquilidade 4x0 nesta quinta-feira, em Lisboa, às vésperas da viagem ao Qatar para disputar a Copa do Mundo.

Portugal vai estrear na Copa do Mundo na próxima quinta-feira no Grupo H, contra Gana, que eliminou a própria Nigéria na repescagem.

Esportes

ILHA DO RETIRO Treinador se encaixa no perfil que o Sport procurava para a temporada 2023

Enderson será o novo técnico do Leão

HAIM FERREIRA
Twitter: @haimferreiraa

Enderson Moreira será o novo técnico do Sport. O anúncio oficial deverá acontecer nesta sexta-feira (17), três dias após a saída de Claudinei Oliveira. A apuração é do repórter da Rádio Jornal, João Victor Amorim.

Aos 51 anos, o treinador tem todas as credenciais que a diretoria rubro-negra deseja para a temporada 2023, em que o acesso para a Série A é o principal objetivo.

Entre as principais características positivas do perfil de Enderson Moreira estão o currículo positivo na Série B, onde ele já foi tricampeão quando comandava o Goiás (2012), América-MG (2017) e Botafogo (2021).

Além disso, o novo comandante do Leão também acumula vasta experiência no Nordeste. Aqui, ele já treinou o Bahia (seu último clube), Fortaleza e Ceará. Ao todo, foram cinco temporadas na região, onde disputou várias edições da Copa do Nordeste e campeonatos estaduais.

Nessa temporada, no comando do Bahia e do Botafogo, Enderson totalizou 23 jogos, sendo nove vitórias, sete empates e sete derrotas, um aproveitamento de 49,3%.

Em entrevista ao **Jornal do Commercio**, o presidente do Sport Yuri Romão detalhou que neste ano não quer apenas o acesso para a 1ª Divisão, mas também o título do Brasileirão e Nordestão. Todo o planejamento na procura do técnico passou por essa diretriz.

"A gente quer lutar pelo acesso e pelo título da Série B, Copa do Nordeste e avançar o máximo possível na Copa do Brasil. Chegar numas quartas de final e quem sabe numa semi. O planejamento acontecerá com a chegada da comissão técnica e do profissional que vai tomar conta do futebol", comentou o cartola.

FELIPE OLIVEIRA/EC BAHIA

HISTÓRICO Enderson Moreira tem cinco temporadas em clubes da Região, somando Bahia, Ceará e Fortaleza

> Currículo positivo na Série B e experiência no Nordeste foram determinantes

RENOVAÇÃO

O Sport oficializou a renovação contratual para 2023 do experiente atacante Wanderson. Na Série B, ele disputou 16 jogos e fez um gol.

Loterias

17/11/2022

Quina — Concurso 6001

03 15 20 57 58

Quina	0	0
Quadra	98	4.468,73
Terno	6.633	62,87
Duque	149.070	2,79

Dupla Sena — Concurso 2444

Primeiro sorteio

11 25 30 37 47 48

Sena	0	0
Quina	13	6.972,75
Quadra	816	126,95
Terno	18.271	2,83

Segundo sorteio

27 36 37 40 43 44

Sena	0	0
Quina	15	5.438,74
Quadra	897	115,49
Terno	17.432	2,97

Lotofácil — Concurso 2665

03 06 07 08 09
11 12 13 15 16
18 19 20 21 25

15 acertos	2	650.273,17
14 acertos	203	1.343,33
13 acertos	7513	25,00
12 acertos	112465	10,00
11 acertos	628262	5,00

Timemania — Concurso 1861

08 20 31 49 62 68 77

7 acertos	0	0
6 acertos	4	47.212,06
5 acertos	183	1.474,22
4 acertos	3.676	9,00
3 acertos	36.677	3,00

Time do coração: CHAPECOENSE /SC

Ganhadores	Prêmio (R$)
9.260	7,50

Dia de Sorte — Concurso 682

15 16 19 20 26 29 30

7 acertos	0	0
6 acertos	41	2.058,55
5 acertos	1.515	20,00
4 acertos	18.202	4,00

Mês da sorte: Setembro

Ganhadores	Prêmio (R$)
71.846	2,00

ATP FINALS

MARCO BERTORELLO/AFP

TURIM Taylor Fritz, dos EUA, venceu o canadense Felix Auger-Aliassime

Fritz entrenta Djokovic na sêmi

Estadão Conteúdo

A força de Taylor Fritz se sobressaiu sobre a técnica de Félix Auger-Aliassime nesta quinta-feira, em Turim. Em batalha de 2h47, o americano se impôs no terceiro set para avançar às semifinais do ATP Finals com bela vitória sofre o canadense por 7x6 (7x4), 6x7 (5x7) e 6x2. A liderança do Grupo Verde já estava garantida pelo norueguês Casper Ruud. O rival será o experiente sérvio Novak Djokovic, no sábado.

Em crescimento na reta final da temporada, na qual acumulou três títulos em sequência, o canadense sabia que teria uma batalha dura por causa do ótimo jogo agressivo do americano, a quem havia perdido no único encontro no circuito. Precisava impor sua técnica à força do oponente.

Em uma disputa muito parelha, o equilíbrio deu a tônica em todo o primeiro set, com os tenistas indo iguais ao tie-break após nenhum break point em toda a parcial. Curiosamente, abriram o set desempate com uma quebra para cada lado. Fritz foi melhor e fechou no terceiro set point, por 7x4.

Necessitando de reação, o canadense desperdiçou três chances de abrir 2x0 no segundo set. Deixou escapar os break points e depois viu Fritz crescer e não dar mais chances em seus saques. Como Aliassime também sacou bem, a decisão partiu para novo tie-break. Desta vez quem aproveitou o set point foi o quinto cabeça de chave do ATP Finals, fechando por 7x5 e forçando o set desempate.

A decisão veio com Fritz ainda mais potente em seus serviços. Além de não dar chances para o canadense, fechando seus saques rapidamente, ainda conseguiu, enfim, quebrar o saque do rival. Em uma parcial com mais de oito minutos, aproveitou o quarto break point para abrir 4x2. Com incríveis bolas vencedoras, confirmou o serviço para abrir 5x2.

Abatido após perder o serviço - reclamou bastante -, Aliassime não teve mais cabeça para buscar reação. Novamente quebrado sem impor resistência, deixou a quadra bastante abatido. Já Fritz vibrou muito pela vaga. Após gritar de alegria e bater no peito, foi para o "autógrafo" na câmera e escreveu "semifinal", festejando a vitória após batalha de 2h47.

DESPEDIDA HONROSA

Em duelo que não valia nada, o eliminado Rafael Nadal fechou a temporada com vitória sobre o já classificado e líder do grupo, o norueguês Casper Ruud.

FÓRMULA 1

Haas dispensa Mick Schumacher

Estadão Conteúdo

A Haas confirmou as expectativas e anunciou oficialmente nesta quinta-feira a dispensa de Mick Schumacher, que esteve longe de agradar a equipe ao longo da atual temporada da Fórmula 1. O filho do heptacampeão mundial deve deixar a categoria em 2023. Para o seu lugar, o time americano anunciou o experiente alemão Nico Hülkenberg.

A troca já era esperada nas últimas semanas. Durante o GP de São Paulo, no fim de semana, o chefe da Haas, Günter Steiner avisou que confirmaria a dupla de pilotos para 2023 nesta semana, antes mesmo do GP de Abu Dabi, que encerra o campeonato, no fim de semana, nos Emirados Árabes Unidos.

Com a mudança, a equipe americana terá Hülkenberg e o dinamarquês Kevin Magnussen, pole position no Autódromo de Interlagos, na próxima temporada. O brasileiro Pietro Fittipaldi, que sonhava com esta vaga de titular, foi preterido novamente. No início do ano, ele já havia perdido este assento no grid para Magnussen, contratado de última hora para substituir o russo Nikita Mazepin, dispensado após a invasão russa na Ucrânia.

Mick Schumacher teve encerrada sua trajetória na Haas em razão do baixo rendimento ao longo de 2022. Ele estreou na F-1 e na própria equipe americana no ano passado. Vinha de um surpreendente título da Fórmula 2 e carregava no sobrenome o peso das conquistas e recordes do pai.

Em sua primeira temporada, o alemão apresentou desempenho discreto e terminou em 19º e penúltimo lugar no Mundial de Pilotos. Em razão da pouca experiência, o resultado não abalou a equipe e nem suas chances de seguir na categoria. Neste ano, porém, as cobranças surgiram e Mick teve dificuldades de atender às demandas.

Para efeito de comparação, ele é apenas o 16º na temporada, três posições atrás do companheiro Magnussen, que ficou um ano afastado da F-1 e voltou nesta temporada. O dinamarquês tem mais do que o dobro de pontos do alemão (25x12). Em São Paulo, Magnussen faturou a primeira pole position da história da Haas na F-1, com uma vantagem de cinco segundos sobre o filho de Michael Schumacher.

Cultura

TELEVISÃO Às vésperas da Copa do Mundo 2022, relembre quando duas forças da cultura brasileira, as novelas e os campos, se entrecruzaram

Teledramaturgia espelhou futebol

Agência Estado

Futebol e novela são algumas das coisas que o Brasil sabe fazer de melhor. Era de se esperar que, ao longo das décadas, os dois se juntassem em diversas ocasiões nas telas de TV. Aproveitando o embalo da Copa do Mundo de 2022, que acontece no Catar a partir do próximo domingo, dia 20, relembre alguns folhetins que trouxeram o esporte favorito dos brasileiros com destaque em sua trama.

VEREDA TROPICAL (1984)

O ator Mário Gomes viveu um dos principais personagens da novela de Carlos Lombardi, Luca, jogador de futebol que fugiu de casa para seguir a carreira, contra a vontade do pai. Vagava por times paulistas de divisões menores, à espera de chance em uma grande equipe, apesar de se envolver em muitas brigas e sofrer uma lesão importante.

Conhecido por todos na Vila dos Prazeres, onde vivia, era namoradeiro, mas se envolvia com a protagonista, Silvana (Lucélia Santos). O amor dos dois acaba estremecido quando Luca conhece Verônica (Maria Zilda), de quem virava noivo. Ao fim da novela, porém, ele a abandona no altar e reata com a personagem de Lucélia, enquanto a ex acabava num convento.

Luca também alcançava o sucesso sendo contratado pelo Corinthians e marcava um gol logo na estreia, um jogo contra o Vasco da Gama no Morumbi. A Globo foi ao estádio gravar cenas em um jogo de verdade, mas o árbitro da partida não foi avisado. Quando Serginho Chulapa marcou um gol, Mário Gomes correu para abraçá-lo diante das câmeras, mas acabou expulso pelo juiz.

Em entrevista ao Uol décadas depois, José Assis de Aragão, que apitou a partida, explicou: "Só depois que eu soube que estava tudo combinado com a Globo, mas na hora eu não reconheci o Mário Gomes. Para mim, era um elemento estranho dentro de campo, então expulsei".

SUAVE VENENO (1999)

Hoje consolidado como um dos principais apresentadores de TV do Brasil, Rodrigo Faro atuou em diversas novelas no início da carreira. Na trama das oito de Aguinaldo Silva, viveu Renildo Soares, um filho de porteiro que sonhava em se tornar um grande jogador de futebol, e era contratado pelo Flamengo. No decorrer da trama, porém, descobria um problema degenerativo de saúde que poderia mudar seus planos. Também se envolvia com Marina, jovem interesseira interpretada por Deborah Secco.

Suave Veneno chegou a ter cenas gravadas no próprio estádio do Maracanã, em 8 de agosto de 1999, antes de um jogo do Flamengo (derrota por 1 x 0 diante do Paraná), para aproveitar torcedores de verdade nas cenas.

TV GLOBO/DIVULGAÇÃO

PERSONAGEM Murilo Benício viveu o ex-jogador Tufão em *Avenida Brasil*

Na história, Renildo marcava um gol decisivo em confronto contra o River Plate, enquanto a namorada vibrava na arquibancada: "A gente vai ficar rico!".

AVENIDA BRASIL (2012)

Considerada uma das grandes novelas da história recente e marcada por cenas icônicas de maldade entre Carminha (Adriana Esteves) e Rita (Débora Falabella), a obra das nove de João Emanuel Carneiro tinha um núcleo focado no Divino Futebol Clube, time de futebol fictício que ficava no subúrbio no Rio de Janeiro.

O clube era presidido por Diógenes (Otávio Augusto) e tinha como ídolo maior Tufão (Murilo Benício), ex-atleta revelado pelo clube, mas que tinha despontado e feito fortuna no Flamengo.

A ideia da produção era gravar cenas do jogador no Maracanã, mas o estádio estava em reforma para ser usado na Copa das Confederações de 2013 e na Copa do Mundo de 2014. A saída foi rodar no Parque do Sabiá, em Uberlândia, simulando o Maracanã dos anos 1990 com efeitos visuais e 2 mil figurantes em cerca de sete dias de gravação. Na edição final, até o locutor Cleber Machado fez uma ponta, narrando o lance.

Entre os jogadores da equipe, estavam Jorginho (Cauã Reymond), filho adotivo de Tufão, que buscava seguir os passos do pai, Leandro (Thiago Martins) e Roni (Daniel Rocha). Havia ainda o personagem Adauto (Juliano Cazarré), traumatizado por uma perda de pênalti em jogo importante, e o técnico Branco (Murilo Elbas).

Com o sucesso da novela, a Globo chegou a lançar camisas esportivas oficiais do Divino. À época o material foi produzido pela Lupo, que divulgou um volume de vendas maior que a de clubes de verdade, como a Portuguesa, que jogava a elite do Brasileirão na ocasião, por exemplo.

IRMÃOS CORAGEM (1970 e 1995)

A novela original surgiu num momento em que o futebol estava em alta no Brasil: a estreia, em 8 de junho, foi ao ar no dia seguinte à vitória do Brasil sobre a Inglaterra na Copa do Mundo de 1970, no México. Semanas depois, a Seleção conquistaria o Tri com Pelé, Gérson, Jairzinho, Carlos Alberto Torres e companhia.

Na trama de Janete Clair, três irmãos protagonistas: João (Tarcísio Meira), Jerônimo (Cláudio Cavalcanti) e Duda (Cláudio Marzo), sendo que este último era um atleta do Flamengo, casado com Ritinha (Regina Duarte). A trama esportiva ajudou a conquistar um aumento por parte do público masculino à época.

No remake feito nos anos 1990, o personagem ficou a cargo de Marcos Winter. Desta vez, além de jogar pelo rubro-negro carioca, também era contratado pelo Corinthians, dividindo a cena com atletas como Marcelinho Carioca, Viola e Zé Elias. Algumas cenas foram gravadas no Pacaembu. Antes do jogo entre Corinthians e Portuguesa em 5 de março de 1995, logo depois de a Gaviões da Fiel ter sido eleita a campeã do carnaval daquele ano, a Globo aproveitou o clima de festa para filmar.

Cláudio Marzo, o Duda original, também participou do remake, mas desta vez como o vilão Pedro Barros.

QUANTO MAIS VIDA, MELHOR! (2022)

Entre os protagonistas que morriam e ganhavam uma 'nova chance' no início da novela estava Neném (Wladimir Brichta), jogador que havia sido ídolo no Flamengo e convocado pela Seleção Brasileira, mas estava em decadência. Uma sondagem da Ponte Preta, interessada em seu passe, fez com que precisasse viajar correndo. O tempo fica ruim e voos acabam sendo cancelados, mas, ao lado de três pessoas que acaba de conhecer, tenta convencer um piloto a arriscar a decolagem. Flamenguista, ele só topa ao reconhecer o ídolo.

Apesar de ter cenas gravadas no Maracanã, o principal estádio que aparecia na trama era o Giulite Coutinho, do América, clube pelo qual o personagem retomava os rumos da carreira. Nas cenas com mais habilidade, eram mostradas apenas as pernas do jogador, feitas pelo dublê Marco Vasques, atleta profissional.

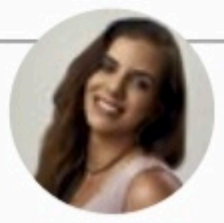

MIRELLA MARTINS
mirella@ne10.com.br
www.social1.com.br
Twitter e Instagram: @blogsocial1
Telefone: (81) 3413-6418

ASSISTENTE:
Romero Rafael
rrafael@jc.com.br

Expectativa positiva para Black Friday

A pesquisa de expectativas Black Friday 2022, da Associação Brasileira de Shopping Centers, feita em todo o País, aponta estimativa de venda 6% superior à do ano passado. Também deve marcar uma alta no volume de frequentadores aos shoppings, pois a expectativa dos lojistas é que o fluxo de pessoas seja 13% maior ao observado em 2021. O tíquete médio esperado nos shoppings é de R$ 229,30. Já os descontos oferecidos variam na maioria dos shoppings entre 10% a 70%, com uma média de 41%. Entre as categorias mais procuradas, eletrônicos (78%), eletrodomésticos (67%) e vestuário (52%).

Limitante

Apesar do cenário otimista para a Black Friday, a estreia da Seleção Brasileira na Copa do Mundo, na véspera do grande da data, foi citada como um evento que pode limitar o consumo.

Temporário

A Abrasce estima que 112 mil trabalhadores temporários devam ser contratados nos shoppings neste quarto trimestre, período mais movimentado do ano, o que representa um incremento de 14%.

BOSQUINHO LACERDA/DIVULGAÇÃO

Celebrar Doca Lins, Sérgio Lins e Humberto Carrilho, na confraternização comemorativa aos 25 anos do Grupo Dislub, na Arcádia

DIVULGAÇÃO

Premiação Patrick Barbosa, do prêmio Internacional Destaque Nordeste, e Nise Pedroso, pres. do TRT6

Corretagem Durval e Gabriel Bacelar fecharam parceria com Armando Nogueira

Congelamento dos óvulos cresce

"O congelamento de óvulos é recomendado para quem deseja atrasar a gravidez", explica a especialista em reprodução humana Altina Castelo Branco. "Essa é uma tendência que vem crescendo no Brasil", complementa. O último relatório Sis Embrio, da Anvisa, de 2019, informa que 100 mil embriões foram congelados no País, mais que o triplo de 2012. O congelamento de óvulos tem mais procura por solteiras.

CARLOS TOSCANO/DIVULGAÇÃO

Parcerias Ney Lins e Alessandra Blanco, em evento que movimentou o mercado imobiliário

Álvaro Dantas aterrissa em SP

Álvaro Dantas aproveitou o Jantar do Ano, do Experience Club, nesta quinta, para anunciar a próxima grande investida do Icone da Visão: uma unidade do hospital em São Paulo, mais precisamente no bairro do Itaim. O projeto é de Zezinho e Turíbio Santos e a previsão de abertura é para a partir do segundo semestre de 2023.

Natureba

Niltinho e Fabiana Farias celebram os oito anos da Organno, dia 1º, na unidade de Boa Viagem. Terá coquetel saudável, degustação de novidades e máquina de gravação a laser para garrafas.

União Europeia

Bio Antero — que foi da Globo por anos e agora mora em Lisboa — deu um novo passo na sua nova carreira. Constituiu empresa e comprou um carro mais apropriado para os passeios pela União Europeia para até 7 pessoas.

Barchef verão

O Barchef Night Life volta à cena para movimentar as noites do Recife no espaço do antigo Biruta, no Pina. Neste sábado, a casa trará Mau Lopes, Kant, DJ Luna, C. Cortz, Doublemindss e Tato Musique. Tudo a partir das 21h.

Aniversariantes

Norma Maranhão, Paulo Coutinho, José Jorge, Geraldo Melo Filho, Erline Maranhão, Lúcio Azevedo, Leda Antunes, Ângela Simões, Ary Diniz, Mercês Santiago, Carolina Paes, Larissa Brito, Juliano Dubeux, Lizetinha Coelho e Adriana Zirpoli.

ZACK KAIONE/DIVULGAÇÃO

Tatuagem Tico Santa Cruz, do Detonautas, e o organizador da Art Tattoo Expo, Renato Araújo

Rápidas

Quem embarcou para o Oriente Médio foi o advogado Almir Reis. Foi com o filho Luís assistir aos jogos da Copa do Mundo no Catar.

Hoje, Silvio Meira, Rosário Pompeia, Socorro Macedo e Laurindo Ferreira se juntam no REC'n'Play para apresentar tendências de marketing, negócios, tecnologia e inovação. O evento será às 16h35.

Recife vai sediar, de 8 a 10, o Congresso Pernambucano de Bioética e Biodireito, tendo como presidente Josimário Silva, no Marante Hotel.

A turma do Mundo Bita está de volta ao REC'n'Play. O grupo vai se apresentar neste sábado, no palco Recife Cidade da Música, o principal do evento, às 16h.

Desde 2012 atuando de forma sazonal, em prol da comunidade de Entra Apulso, o tradicional Brechó do Entra terá um espaço permanente no Shopping Recife. Será a primeira loja de second hand em shopping centers do Estado, trazendo na arara mix de moda nacional e internacional, com produtos em excelência.

Carla Rio promove encontro musical, hoje, às 21h, no Empório Barrozo, com André Rio, Mônica Feijó, Juba, Márcio Oliveira e a Orquestra Cipó de Couro.

O The Bar, na CasaCor PE, recebe hoje o artista Cássio Vasconcellos para um bate-papo sobre seu processo criativo e as fotografias.

Plano...

Saúde é um direito de todos, mas, diante de uma saúde pública não satisfatória, quem pode, migra para os planos de saúde. Com o grande aumento de valores ocorrido na saúde suplementar, muitos estão fazendo o caminho contrário, pois o plano tornou-se oneroso, pesando no bolso do brasileiro. Isso pode inflar uma área que já não tem infraestrutura suficiente para atender a todos.

... de saúde

No caso de quem paga plano de saúde e não quer deixá-lo, a recomendação é verificar seus direitos e observar se não houve abuso. Diante de tanta reclamação por conta de usuários, a advogada Iris Novaes ministrará novo curso voltado para a área de reajustes de planos de saúde, destinada exclusivamente a advogados para ajudar o entendimento. A turma acontece no dia 22 no @irisnbmachado.

Entretenimento

RIOMAR RECIFE Evento foi aberto ontem e seguirá com programação gratuita até este domingo, Dia da Consciência Negra

GUGA MATOS/JC IMAGEM

PALCO Grupo musical e multiartístico Barbarize, da comunidade do Bode, no Pina, abriu a 1ª edição da Expo Preta, no RioMar Recife

Expo Preta promove cultura e afroempreendedorismo

ADRIANA GUARDA
adrianaguarda@gmail.com

A primeira edição da Expo Preta começou ontem, no RioMar Recife, com uma performance do grupo musical e multiartístico Barbarize. Nascido na comunidade do Bode, no Pina, na Zona Sul do Recife, o grupo colocou todo mundo no clima do evento: de busca de emancipação e igualdade racial para o povo negro.

Em comemoração ao mês da Consciência Negra, o RioMar Recife e o Instituto JCPM de Compromisso Social realizam a Expo Preta pela primeira vez, unindo a mostra a uma programação cultural e de conteúdo. O evento se encerra no próximo domingo (20), Dia da Consciência Negra.

Celebridade no mundo digital, a fundadora do Movimento Black Money, Nina Silva, abriu a feira com uma palestra junto com a diretora executiva do Instituto Enegrecer, Manoela Alves. Considerada a mulher mais disruptiva do mundo pela Women in Tech Global Awards 2021, a afroempreendedora contou que esta foi a sua primeira vez no Recife.

Muitas pessoas questionam como ela foi parar em uma área dominada por homens brancos. Ela disse que a escolha teve a ver com as tecnologias ancestrais que aprendeu.

"A gente aprende educação financeira, planejamento, administração e empreendedorismo com a escassez das nossas famílias. Eu vivi minha infância na maior favela plana da América Latina, o Jardim Catarina, com meu pai, que terminou o ensino médio com supletivo, e minha mãe, que não terminou a quarta série", recorda Nina.

Sobre o Movimento Black Money, Nina falou que é preciso olhar para além do empreendimento que ela criou. "O Black Money é uma ideologia ancestral de auxílio e apoio múltiplos entre as pessoas pretas. Isso é um comportamento que os povos africanos sempre tiveram", observa.

Manoela Alves destacou o momento de maior autoestima da população negra. "Hoje tem empresas nos procurando, querendo entender e aprender a trabalhar com pessoas negras. As empresas entenderam que precisam pensar na diversidade", afirma.

Depois da discussão, mediada pela jornalista Maristela Niz, o multiartista e ativista antirracismo, Toni Garrido, fez um show cantando seus maiores sucessos.

Exceto a abertura, toda a programação da Expo Preta é gratuita e ocorrerá hoje, amanhã e domingo, no Piso L3, das 12h às 22h, hoje e amanhã, e das 12h às 21h, no domingo. Participam da Expo Preta 18 afroempreendedores de Brasília Teimosa, do Pina e da Ilha de Deus, que estarão apresentando suas criações, produtos e serviços de segmentos diversos, como: moda, saúde, beleza, bem-estar, artes, música e gastronomia.

Miqueline Batista, de 27 anos, é uma das expositoras do evento. Proprietária do espaço de beleza A Famosinha das Tranças, a empreendedora de Brasília Teimosa leva para a Expo Preta todas as técnicas que aprendeu com a mãe e a avó, além daquelas que desenvolveu por conta própria desde os 12 anos. "A feira será uma oportunidade inovadora de divulgar o nosso trabalho, expandir o público e desfazer visões limitadas sobre a trança, permitindo muitas trocas. Estou superanimada", disse Miqueline, que montou seu empreendimento depois de criar uma conta no Instagram.

A seleção das e dos afroempreendedores foi realizada a partir de chamamento via internet e todos os expositores recebem ajuda de custo diária para alimentação e transporte. "Já havíamos mapeado neste ano com a Produtora Curadoras Negras o celeiro de afroempreendimentos e artistas do nosso entorno, para entender o perfil e o potencial deles, todos com um viés de criatividade e de afirmação de identidade muito fortes. Foi uma alegria constatar o interesse das comunidades no projeto", ressalta a gerente de Sustentabilidade do Grupo JCPM, Thayara Paschoal.

Parte dos expositores já passou por atividades de impulsionamento e aceleração de negócios do IJCPM. Caso dos empreendedores do Pinosa Moda Sustentável, contemplados em um processo de formação, desenvolvimento e amadurecimento criativo que culminou com a participação na 8ª edição do Passarela RioMar, em setembro, e se difunde agora na Expo Preta.

Horóscopo JC

São Paulo, 16 - O bom aspecto que o Sol em Escorpião forma com seu dispositor, Plutão em Capricórnio, é indício de transformação em assuntos essenciais. Plutão é o símbolo para a ação das forças invisíveis que atuam de dentro para fora, do cerne vital irradiando-se para a forma exterior. Assim, temos hoje a transformação boa das situações que não podem mais continuar as mesmas, desde há algumas semanas. Desejos profundos movem as pessoas e estes não podem ser desconsiderados.

ÁRIES 21/3 a 20/4
ELEMENTO: Fogo
REGENTE: Marte
Um decisivo apoio para seu trabalho pode aparecer de modo imperceptível. Não conte com as coisas aparentes, mas com forças que o apoiam sem de fato aparecer aos olhos.

TOURO 21/4 a 20/5
ELEMENTO: Terra
REGENTE: Vênus
O entendimento verdadeiro com a pessoa amada, assim como com associados, vem de algo sutil: a convergência das energias pessoais numa mesma direção.

GÊMEOS 21/5 a 20/6
ELEMENTO: Ar
REGENTE: Mercúrio
Momento oportuno para todo tipo de renovação e eliminação que se faça necessária. Esse processo renovador pode ocorrer para além de seu controle ou intenção.

CÂNCER 21/6 a 22/7
ELEMENTO: Água
REGENTE: Lua
Forças invisíveis operam nas relações afetivas, revelando conteúdos inesperados. Não que deva esperar algo ruim, mas algo bastante diferente, não obstante, mais verdadeiro.

LEÃO 23/7 a 22/8
ELEMENTO: Fogo
REGENTE: Sol
As pequenas mudanças em sua casa podem abrir espaços maiores. O conforto material pode melhorar desde que se disponha a mexer em coisas que estavam estagnadas.

VIRGEM 23/8 a 22/9
ELEMENTO: Terra
REGENTE: Mercúrio
As relações amorosas e sociais podem hoje viver uma transformação significativa e benéfica. Momento de abandonar velhos dogmas para ser mais sincero com as pessoas.

LIBRA 23/9 a 22/10
ELEMENTO: Ar
REGENTE: Vênus
Plutão em bom aspecto com o Sol indica capacidade para capitalizar recursos e reunir a força de várias pessoas em suas mãos. Faça bom uso você fará de todo esse potencial.

ESCORPIÃO 23/10 a 21/11
ELEMENTO: Água
REGENTE: Plutão
A aproximação às pessoas pode revelar aspectos de sua personalidade. Em parte isso pode ser perturbador, por outro lado você poderá estar se renovando em seu jeito de ser.

SAGITÁRIO 22/11 a 21/12
ELEMENTO: Fogo
REGENTE: Júpiter
Você está mais disposto a se relacionar com as pessoas. Não é hora de se esconder, mas de se aproximar, de maneira confiante, daquelas pessoas que lhe são significativas.

CAPRICÓRNIO 22/12 a 20/01
ELEMENTO: Terra
REGENTE: Saturno
Um sentimento de liberdade e plenitude tende a nascer. Momento de contatar e reafirmar antigas propostas de vida que, de algum modo, sempre foram seus faróis orientadores.

AQUÁRIO 21/1 a 19/2
ELEMENTO: Ar
REGENTE: Urano
Momento positivo para lidar com aspectos complicados e intrincados da profissão. As dificuldades poderão ser superadas, de modo mágico, obtendo um êxito especial.

PEIXES 20/2 a 20/3
ELEMENTO: Água
REGENTE: Netuno
Sonhos realmente novos podem acontecer agora. Não é a aparência que conta, mas o conteúdo. Mas que você necessita pode estar sob uma aparência insignificante.

Quadrinhos JC

Níquel Náusea - **Fernando Gonzales**

Samanta - **Alpino**

Chiclete com Banana - **Angeli**

Xaxado - **Cedraz**

Televisão

Canal 1

FLÁVIO RICCO
Colaboração
JOSÉ CARLOS NERY

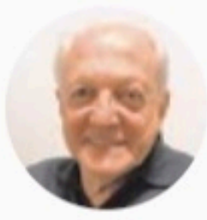

Falta regulamentação do streaming no Brasil

Em comparação com o mundo, a produção brasileira continua nas últimas posições, muito pela ausência de uma regulamentação na parte que toca ao streaming.

Já parou pra pensar a razão de tanto conteúdo da Coreia na Netflix? Na Espanha, França e Estados Unidos? É porque nesses países foi criado o estabelecimento de cotas. Na Suíça, por exemplo, existe a "Lei Netflix", que obriga as plataformas a destinarem 4% do seu lucro, pelo menos, em produções locais. Existe uma divisão mais justa e honesta dos resultados.

Passou da hora do Brasil fazer algo semelhante. Isso significa mais trabalho e também irá movimentar a economia em tantos outros diferentes setores.

As principais plataformas continuam de portas abertas para os produtores, mas valores ainda mais interessantes poderão ser agregados se existir também uma participação maior na receita que determinado conteúdo vier a gerar.

Hoje funciona meio na base do "te pago isso e acabou".

Não pode ser assim.

Não compartilhar os benefícios, no fundo, é uma grande injustiça. E um atraso.

Amarração

Novela escrita por Duca Rachid e Julio Fischer, *Amor Perfeito*, substituta de *Mar do Sertão* na Globo, vem como dramalhão, assumido e juramentado.

Entre os ganchos principais, o mocinho se afeiçoar a um menino, sem saber que é seu filho. Original.

Cinema

Klara Castanho, depois de *Bom Dia, Verônica* e da sequência de *De Volta aos 15*, com gravações finalizadas há poucos dias, vai encarar um terror.

O filme é *Apanhador de Almas*, com direção de Nelson Botter e Fernando Alonso. Também no elenco, Domingos Meira, Priscila Sol, Angela Dippe, Jessica Cores, Duda Reis, entre outros.

É minha

Globo está renovando o domínio da marca *Perigosas Peruas*.

Que foi título de uma novela de sucesso, escrita por Carlos Lombardi, com Vera Fischer, Silvia Pfeifer, Mario Gomes, Beth Goulart, entre outros.

Sinuca de bico

Glória Perez e a Globo entenderam que Cassia Kis, maior de idade, CPF e endereço conhecido, fora de *Travessia*, pode ser e agir como bem entender. É responsável pelos seus atos.

E que a Cassia Kis da novela é indispensável. Grande atriz e um dos nomes mais importantes do seu elenco. Segue o jogo.

Gravando

Lis Luciddi já está às voltas com as gravações da novela *A Infância de Romeu e Julieta*, substituta de *Poliana Moça* no SBT.

Ela faz a Telma, que cria 3 filhas sozinha, mas de maneira bem leve e divertida. As meninas são Vivi Lucas, Jolie e Bella Alelaf. Estreia no primeiro trimestre de 2023.

DIVULGAÇÃO

PRÓXIMOS CAPÍTULOS Em *Travessia*, Ari vai insistir em afastar Brisa de Tonho

Era uma vez um mocinho

Agência Estado

Brisa (Lucy Alves) e Ari (Chay Suede) continuarão brigando pela guarda de Tonho (Vicente Alvite) nos próximos capítulos de *Travessia*. Na novela das 21h da Globo, a advogada Juliana (Tabata Contri) pedirá para o arquiteto pensar na possibilidade de entendimento com a ex-noiva em prol do filho. No entanto, ele não cederá e seguirá afastando a criança da mãe.

Depois de conversar com a advogada, Brisa contará a Oto (Romulo Estrela) que ela receia que o namoro dos dois possa prejudicar a disputa pela guarda do menino. Mesmo assim, o casal não se afastará. Com saudade de Tonho, a mocinha pedirá que Dante (Marcos Caruso) a leve para vê-lo de longe.

Então, quando o garoto levar um tombo na rua, ela sairá do carro depressa, a fim de socorrer o filho. Essa atitude deixará o professor preocupado, porque a afilhada de Creusa (Luci Pereira) estará infringindo o que foi acordado até o fim do processo.

TV GLOBO/REPRODUÇÃO

INJUSTIÇA Brisa (Lucy Alves) fica na mira da Justiça por ter ido ver o filho

Juliana repreenderá Brisa, alertando a cliente que ela pode ser presa por conta do que fez. Mais tarde, o namorado de Chiara (Jade Picon) exigirá que a ex-noiva fique longe do filho e de sua vida. E não demorará muito até que a advogada avise a mocinha que o pai da criança informou ao juiz sobre sua ida ao parque com a intenção de ver Tonho.

Além da disputa pelo filho, Brisa enfrentará problemas por se relacionar com Oto. O hacker dirá à amada que pensa em ter uma casa no Rio de Janeiro para eles morarem juntos. Só que o patrão dele, Moretti (Rodrigo Lombardi), não aprovará a relação do rapaz. Afinal, o casal se conheceu quando ele estava prestando um serviço ilegal para o empresário e essa história ainda poderá comprometê-lo com a justiça.

Investigando a situação do funcionário, o marido de Guida (Alessandra Negrini) seguirá o rapaz. Logo, Marineide (Flávia Reis) avisará Brisa que um carro suspeito passou várias vezes na rua, observando a porta da casa da amiga. Em seguida, Moretti ficará irritado ao constatar que Oto está se envolvendo com a mocinha e os dois discutirão.

"Brisa é um ser humano que tem suas fragilidades, mas segue de uma maneira mais leve. Combate os problemas de uma forma natural. A personagem só vai adiante. Estou curiosa para saber essas outras nuances dela e de que forma reagirá no decorrer dos capítulos", comenta Lucy Alves.

Hoje na TV

TV JORNAL/SBT

(23h15) TELA DE SUCESSOS / O PREÇO DO AMANHÃ. De Andrew Nicool. Com Amanda Seyfried, Justin Timberlake, Vincent Kartheiser. Num futuro distante, o tempo será uma moeda. Numa época em que o corpo é programado para viver até os 25 anos, o ser humano terá duas opções para se manter vivo: trabalhar todos os dias algumas horas extras ou ter a sorte de nascer em uma família rica.

TV TRIBUNA/BAND

(4h) ESTAÇÃO CINEMA / FÚRIA CANNABIS. De David Burris. Com Noah Wyle, Minka Kelly. Em uma comunidade rural, um jovem encontra uma plantação clandestina de maconha e vê na descoberta uma forma de escapar dos abusos de seu pai. Ao descobrir que está sendo roubado, o fazendeiro vai atrás do rapaz e do seu dinheiro.

TV GUARARAPES/RECORD

(23h) SUPER TELA / AS PANTERAS: DETONANDO. De McG. Com Cameron Diaz (foto), Drew Barrymore, Lucy Liu. Após um arquivo do sistema de proteção à testemunha ser roubado do Governo dos Estados Unidos, uma série de cinco assassinatos de participantes do programa ocorre. Para desvendar o caso é contratada a Agência de Detetives Charles Townsend, que coloca Natalie (Cameron Diaz), Dylan (Drew Barrymore) e Alex (Lucy Liu) na investigação. A principal suspeita de ter cometido o roubo e os assassinatos é Madison Lee (Demi Moore), uma ex-pantera que deixou a agência tempos atrás para entrar no mundo do crime.

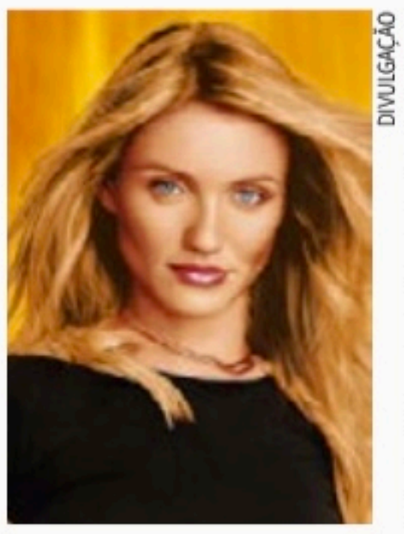

DIVULGAÇÃO

TVU/TV BRASIL

(14h) SESSÃO FAMÍLIA / ENCANTANDO. De Ross Venokur. No dia de seu batizado, o Príncipe Felipe Encantado é amaldiçoado pela bruxa Morgana com um feitiço que faz com que todas as mulheres do reino se apaixonem por ele até que um dia em que não será amado por mais ninguém.

(22h30) CINE NACIONAL / CAPITÃES DE AREIA. De Cecília Amado. Com Jean Luís Amorim, Ana Graciela, Robério Lima, Israel Gouvêa, Paulo Abade, Jordan Mateus, Felipe Duarte. Pedro Bala (Amorim), Professor (Lima), Gato (Abade), Sem Pernas (Gouvêa) e Boa Vida (Mateus) são adolescentes abandonados por suas famílias. Eles são obrigados a lutar para sobreviver nas ruas de Salvador e crescem na comunidade do Trapiche junto com outros rapazes da mesma faixa etária. Os jovens praticam uma série de assaltos, o que faz com que sejam constantemente perseguidos pela polícia. Um dia Professor conhece Dora (Graciela) e seu irmão Zé Fuinha (Duarte). Os dois também vivem nas ruas da cidade.

TV GLOBO

(15h30) SESSÃO DA TARDE / CORRENDO ATRÁS. De Jeferson De. Com Ailton Graça, Juan Paiva, Lázaro Ramos, Hélio De La Pena, Juliana Alvez. Ao encontrar-se um beco sem saída, Paulo Ventania descobre a oportunidade de se tornar um empresário de jogador de futebol.

(3h30) CORUJÃO I / O 13º GUERREIRO. De Michael - Tiernan, John Mc Crichton. Com Antonio Banderas, Vladimir Kulich, Omar Sharif, Diane Venora. Em 922, Ahmed Ibn Fahdlan, um poeta e cortesão árabe, cometeu o erro de se apaixonar por uma mulher lindíssima, que pertencia a outro homem.

Resumo das Novelas

TV Jornal/SBT

(20h30) Poliana Moça
Poliana diz para Kessya sobre o término do namoro entre ela e Éric. A equipe do CLL arruma a sede. Tânia rastreia os bandidos que roubaram o CLL sem permissão e pede para eles devolverem tudo. Jefferson vai até a Luc-4Tech conversar com Luca. Em diálogo com Poliana, a dupla Song e Helena joga verde sobre o término e descobre a verdade; Poliana pede sigilo. Poliana passa a ser vigiada. Jefferson recusa oferta alta; Roger manda Luca dobrar. Éric vai até a casa de Helena e faz uma proposta: voltar namoro com o João e tirar ele da jogada. Jefferson explica a Brenda o motivo de recusar a oferta de Luca. Branca questiona Antônio sobre o que ele está escondendo em suas redes sociais.

TV Tribuna/Band

(22h) Valor da Vida
Isabel conta para a mãe que não quer sair do país e Camilla afirma que a decisão já está tomada. Sara confronta Vasco com o fato de ter dormido com Carolina e o relembra de sua gravidez. Carlos chega para visitar a investigadora científica, mas ela está de costas e estremece ao ouvir sua voz. Jesus conta para Jamilah que tem projetos em Portugal. Aisha fala do restaurante e o neurocirurgião acha uma ótima ideia. Camilla repreende Alexandre para não se intrometer em sua conversa com a filha, pois já tomou a decisão. Luís pergunta para a empresária por que ela deseja mandar a filha para fora do país e Camilla responde que tem muitos inimigos e não pode deixar que usem a herdeira contra ela. Raul fala para Cláudia que acha que está doente por causa do medicamento da farmácia de Vitorino.

TV GLOBO/REPRODUÇÃO

TV Guararapes/Record

(21h) Reis
Jéter ampara Zeruia, que pede uma nova chance a ele. Ao receber notícias sobre o posicionamento de Nabal, Davi é tomado por um ódio. Abigail intervém pelo vilão. Davi volta a discutir com Ainoã. Abigail fica atônita ao ver o estado de Nabal.

TV Globo

(18h25) Mar do Sertão
Tertulinho (foto) garante a Candoca que vai desmascarar José. Maruan não é atingido pelo tiro, e Labibe volta atrás em sua declaração. Vanclei se esconde de Quintilha. Candoca examina o Coronel e estranha o seu estado. Ismênia vê Deodora esconder o remédio que está dando para o marido, mas não fala com Candoca. Lorena critica Labibe por sua teimosia com relação a Maruan. Timbó pega com Latifa o pagamento por ter salvado a vida de Zahym e de Maruan. Labibe fica tocada com a declaração que ouve de Maruan, mas tenta disfarçar. José não conta para Candoca sobre as promissórias e garante que Tertulinho não irá mais atrapalhar a vida deles. Deodora vai à casa de Pajeú.

(19h40) Cara e Coragem
Pat e Milton aceitam que Moa vá para a casa de Andréa. Ítalo acredita que sabe quem é o beneficiário dos contratos assinados por Bob Wright. Duarte teme ser preso por causa da investigação contra Danilo. Andréa cuida de Moa, e Milton pede para Pat ter paciência. Danilo aparece na frente de Moa e se espanta ao ver que ele não se recorda do acidente. Um paparazzo fotografa Hugo e Enzo abraçados. Pat repreende Andréa por beijar Moa. Ítalo, Rico e Lou vão falar com Duarte/Bob. Clarice se anima com o resultado da auditoria da SG.

(21h20) Travessia
Juliana diz a Helô que ainda não contou a Brisa que a visita a Tonho deverá ser assistida. Helô sugere que Creusa esteja na casa de Brisa no dia da visita de Tonho. Moretti cobra de Oto mais atenção e consideração a seus próximos passos. Ari pede a Dina para acompanhar a visita de Brisa a Tonho. Chiara e Ari se beijam. Leonor pede a Moretti para não contar a Guida sobre o beijo que deram. Ari observa Tonho abraçar Brisa.

Destaques da programação

TV Jornal/SBT 2
(81) 3413.6300

06:00 - Primeiro Impacto
07:00 - Primeiro Impacto PE
07:59 - Uma Pausa Para Pensar
08:00 - Primeiro Impacto
11:00 - Papeiro da Cinderela
11:20 - TV Jornal Meio-dia
11:55 - Por Aqui
14:50 - Turma do Barra
15:20 - Casos de Família
16:20 - Fofocalizando
17:20 - Cuidado Com o Anjo
18:20 - Vencer o Desamor
19:20 - O Povo na TV
19:45 - SBT Brasil
20:30 - Poliana Moça
21:30 - Cumplices de Um Resgate
22:15 - Programa do Ratinho
23:15 - Tela de Sucessos
01:00 - The Noite
02:00 - Operação Mesquita
02:45 - Quem Não Viu, Vai Ver

TV Tribuna/Band 4
(81) 3412.7300

08:20 - Bora Brasil
09:25 - The Chef
11:00 - Jogo Aberto
12:00 - Jogo Aberto Pernambuco
12:45 - Bora Pernambuco
14:00 - Recife Bet
14:30 - Melhor da Tarde
16:00 - Brasil Urgente Pernambuco
17:00 - Brasil Urgente
18:50 - Programa João Alberto Informal
19:20 - Jornal da Band
20:30 - Faustão Na Band
22:00 - Valor da Vida
23:00 - 1001 Perguntas
00:30 - Jornal da Noite

TV Guararapes/Record 9
(81) 3412.4401

08:40 - Fala Brasil
10:00 - Hoje em Dia
11:50 - Balanço Geral PE
14:40 - Que Arretado
15:30 - Os Dez Mandamentos
16:30 - Cidade Alerta
17:10 - Jornal da Record
17:15 - Cidade Alerta
17:40 - Jornal da Record
17:45 - Cidade Alerta
18:00 - Cidade Alerta Pernambuco
19:15 - Jornal Guararapes
19:55 - Jornal da Record
21:00 - Reis
21:45 - Amor Sem Igual
22:30 - A Fazenda
23:00 - Super Tela
00:30 - Jornal da Record 24h

TVU/TV Brasil 11
(81) 3423.4000

08:00 - Brasil em Dia
08:15 - TV Brasil Animada
11:00 - D.P.A. - Detetives do Prédio Azul
11:30 - Tem Criança da Cozinha
12:00 - Repórter Local
12:15 - Repórter Brasil Tarde
13:00 - Bugados
13:30 - D.P.A. - Detetives do Prédio Azul
14:00 - Sessão Família: Meu Maior Amigo
16:00 - Brasil Visto de Cima
16:30 - Animais em Foco
17:00 - As Fascinantes Cidades do Mundo
18:00 - Os Imigrantes
19:00 - Repórter Brasil
19:40 - Stadium
20:00 - A Terra Prometida
21:00 - Brasil Visto de Cima
21:30 - Vale de Água e Fogo
22:30 - Cine Nacional

TV Globo 13
(81) 4002.2884

04:00 - Hora Um
06:00 - Bom Dia PE
08:30 - Bom Dia Brasil
09:30 - Encontro
10:35 - Mais Você
11:45 - NE1
13:00 - Globo Esporte
13:25 - Jornal Hoje
14:45 - Chocolate Com Pimenta
15:30 - Sessão da Tarde
17:10 - A Favorita
18:25 - Mar do Sertão
19:10 - NE2
19:40 - Cara e Coragem
20:30 - Jornal Nacional
21:20 - Travessia
22:25 - Vem Que Tem Na Globo
23:35 - Verdades Secretas II
00:30 - Jornal da Globo
01:20 - Conversa Com Bial
02:00 - Cara e Coragem
02:45 - Comédia na Madrugada
03:30 - Corujão

A programação, conteúdo das atrações e seus respectivos horários são responsabilidade dos produtores e exibidores, sujeitos a alterações sem aviso prévio.

MOVIMENTO PRO CRIANÇA
ARQUIDIOCESE DE OLINDA E RECIFE

Faça Parte Desse Movimento

Nossos beneficiários precisam da sua doação

0800 031 8989
NOSSO ATENDIMENTO

8198802957 1
NOSSA CHAVE PIX